

GETAFE

Boletín Informativo del Ayuntamiento

N.63 NOVIEMBRE 1984

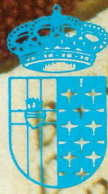

ANILIDAD		N.º RECIBO		IMPORTE	
D.N.I. N.I.F.		SITUACION FINCA		IMPORTE	
FECHA ALTA		VALOR CATASTRAL		IMPORTE CON RECARGO	
VALOR CATASTRAL		RENTA CATASTRAL		FECHAS PERIODO VOLUNTARIO	
RENTA CATASTRAL		CODIGO		FECHAS PERIODO VOLUNTARIO	
TRAMO		BASE IMPONIBLE		FECHAS PERIODO CON RECARGO	
COEFICIENTE		ESQ.		COD. TRIBUTO	
SUPERFICIE		PL.		COD. TRIBUTO	
RENTA CATASTRAL		RENTA CATASTRAL		CODIGO MUNICIPAL	
RENTA CATASTRAL		RENTA CATASTRAL		CODIGO MUNICIPAL	
RENTA CATASTRAL		RENTA CATASTRAL		CODIGO MUNICIPAL	

EL AYUNTAMIENTO CUMPLE: BAJA LOS IMPUESTOS PARA 1985

La comunidad autónoma estudia la creación del Fondo de Solidaridad Municipal como medio de distribuir la riqueza de la Región de una forma justa y equitativa

CICLO DE CINE DE HUMOR

Del 1 de octubre al 28 de enero, todos los lunes a las 7,30 h., en el Centro Municipal de Cultura. (C/. Madrid, 50).

19 noviembre 1984



COMO ELEMENAR A SU JEFE

Tres secretarias de una importante empresa comercial están bajo las órdenes de un tirano jefe, lo que las lleva a unirse contra él. Una serie de malentendidos dará lugar a que lo secuestren en su propia casa, aprovechando esta circunstancia para efectuar importantes cambios en la oficina, tales como la supresión del reloj para fichar, readmisión de despedidos, guardería infantil y muchas cosas más. La liberación inesperada del secuestrado da lugar a un sorprendente final.



26 noviembre 1984

TIEMPOS MODERNOS

«Tiempos Modernos», escrita, producida, dirigida y protagonizada por Charles Chaplin, es probablemente una de las mejores representaciones cinematográficas de la sociedad industrial. Refleja y critica una sociedad tremendamente mecanizada, en la que el individuo llega en algunas ocasiones a comportarse mecánicamente, adoptando actitudes absurdas y divertidas.



10 diciembre 1984

MI AMIGO EL EXTRA-TERRESTRE

Dos ancianos, uno de ellos interpretado por Louis de Funès, que viven en una aldea de la baja Francia, dedicándose a emborracharse y a plantar un tipo especial de coles con la que cocinan una sopa de extraordinarias propiedades, se encuentran una noche con la visita de un extraterrestre. Poco a poco se hacen amigos suyos y ante las complicaciones que empiezan a surgirles, deciden irse con el al planeta del que procede el extraterrestre.

3 diciembre 1984

GENTE DIVERTIDA

Es la segunda parte de «Esa Gente tan divertida». Dirigida por Zvi Shisel en 1981. La película se basa en las distintas situaciones que se provocan por parte de los autores de la película y que son rodadas con una cámara oculta.



Sumario

	Págs.
Opinión	4-5
Se investiga el origen de la brucelosis.....	6
Protección Civil	6
Licencia de Obras para la Residencia de Ancianos	7
Las calles del Sector III.....	7
Bus para universitarios	8
Exposiciones	8
Más del 7% de los getafeños son analfabetos.....	9
En 1985 bajarán los impuestos para la mayoría de los vecinos.	10-11
Mapa Ambiental	12
Bus del Bercial	12
Conservatorio para Getafe	12
En Las Margaritas se agrandan las viviendas	13
La Comunidad subvencionará las obras de saneamiento	14
Accesos para El Bercial.....	15
Pasarelas en la ctra. de Toledo	16
Arreglo interbloques	16
Obras c/. Alicante	16
Poesía.....	17
Certámenes y Teatro.....	17
Juegos Populares	18
Ya funciona la Universidad Nacional a Distancia.....	19



GETAFE

**Boletín Informativo
del Ayuntamiento**

N.º 63 - NOVIEMBRE 1984

**Editado por el Ayuntamiento
de Getafe**

**Concejalía de Información
y Participación Ciudadana**

Director:

Pedro Castro

Redactor Jefe:

Gregorio González

Confección y Diseño:

Antonio Vargas

Fotografía:

José R. Valenzuela

Colaboradores:

Nicolás Méndez, Lourdes Ruiz

María Jesús Rivera

Redacción:

Plaza de la Constitución, 1

GETAFE (Madrid)

Tel. 695 03 04

Imprime:

Industrias Gráficas Caro, S. L.

C/. Isabelita Usera, 80

MADRID-26

Depósito Legal: M-3742-1975

GETAFE no comparte necesariamente el criterio de sus colaboradores en los trabajos publicados en estas páginas. La opinión de esta revista se expresa únicamente en las editoriales. La pluralidad de criterios reflejada en las colaboraciones firmadas responde a nuestro deseo de mostrar la mayor amplitud de ideas en beneficio de nuestros lectores.

Editorial

El Ayuntamiento y su compromiso

En el mes de mayo el Gobierno Municipal, a través de su propuesta al pleno del Ayuntamiento, se comprometió a que en ningún caso los impuestos municipales subirían en el resto de la legislatura por encima del coste de la vida.

Y éste es el compromiso que se ha cumplido. Se han aprobado las tasas para 1985 y un procedimiento más cómodo para los vecinos y más racional y beneficioso para el conjunto del pueblo suprimiendo una serie de impuestos como la basura, el alcantarillado, la extinción de incendios y aumentando el tipo de la Contribución Territorial Urbana, asegurando que en cualquier caso el conjunto del pueblo pagará menos impuestos en 1985 que lo pagado en 1984. Pero desde un punto de vista de un ayuntamiento progresista gobernado por socialistas había que dar un paso más dentro de la filosofía de una política fiscal de izquierdas que asegurara de un lado que el que «más tenga más pague» y de otro una racionalización justa y equitativa tendente a igualar las realidades sociales de los distintos pueblos que componen la Comunidad de Madrid.

Y esto se ha hecho a través de la petición a la Comunidad Autónoma para que imponga un recargo sobre la renta del 3% en todos los pueblos de la provincia, petición formulada por los 6

alcaldes de la Zona Sur y entre ellos evidentemente nuestro alcalde.

Desde este Ayuntamiento se ha luchado y se luchará por que en este país no existan unos ciudadanos de primera con derecho a una buena red de infraestructura viaria, con unos equipamientos sanitarios adecuados, un nivel de educación y cultura elevados y otros ciudadanos de segunda que históricamente han sido las clases populares y trabajadores sin ningún derecho a mejorar nuestra calidad de vida y a que nuestros hijos puedan gozar el día de mañana de aquello que a nosotros nos faltó. Con esta situación de injusticia que en nuestra Comunidad Autónoma en algunos casos resulta escandalosa hay que terminar. Y ésta es justamente la pretensión de este recargo sobre la renta, crear un fondo de solidaridad que va a salir exclusivamente de aquéllos que tienen más en nuestro pueblo y en el resto de la provincia para distribuirlo de una forma justa y solidaria, invirtiendo más en aquellos sitios de más necesidad y a nadie se le escapa que estos sitios son los pueblos de la zona sur de Madrid.

Por tanto el Ayuntamiento ha cumplido su compromiso por partida doble: el año 1985 la mayor parte del pueblo pagará menos que en 1984; una segunda parte, entre un 20 y un 30% pagará algo más y una minoría pagará bastante más que en 1984.

GRUPO COMUNISTA

El impuesto del 3% sobre el I.R.P.F. un Fondo de Solidaridad ¿A COSTA DE QUIEN?

En el último Pleno extraordinario del Ayuntamiento celebrado el día 24 de octubre, se aprobó con el rodillo de los votos del PSOE la petición a la Comunidad Autónoma de Madrid de que imponga un impuesto del 3% sobre el I.R.P.F. el conjunto de ciudadanos de la región y en concreto a los de Getafe ya que «nuestro» alcalde es uno de los solicitantes. Este impuesto que se pretende justificar en aras a una mayor simplificación de los impuestos municipales, no es otra cosa que el abandono del PSOE de su programa electoral plegándose a la política económica antisocial y antiobrera de Boyer, así como un acto de cobardía política en los distintos estamentos gobernados por los socialistas, pasándose la responsabilidad de un estamento a otro, para que al final paguen los de siempre.

El gobierno de la nación al no acometer una auténtica reforma fiscal, para que pague más quien más tiene así como la persecución y condena del fraude fiscal, esto posibilitaría que el estado aportase más dinero a los ayuntamientos.

La Comunidad Autónoma que hace

dejación de la petición de transferencias del Estado sobre todo en el aspecto económico buscando con este impuesto un fondo que distribuiría entre los ayuntamientos pero en base a sus programas regionales para no presentarse a las próximas elecciones con las manos en blanco, anulando esto gran parte de la autonomía municipal.

El ayuntamiento, que como ya he comentado en anteriores ocasiones donde los concejales socialistas son incapaces por no enfrentarse a sus jefes de reivindicar mayor participación económica del estado, y ante el peligro de no poder ni mantener el nivel de obras y servicios que la anterior corporación veníamos prestando a los vecinos, proponen este impuesto que lejos de ser progresista como pregonan va únicamente dirigido a los de siempre, a los trabajadores, que somos los que tenemos controlados nuestros ingresos y descuentos por nómina. No se puede en Getafe hablar de simplificación de los impuestos con esta nueva ley ya que dicha simplificación se había conseguido ya con la anulación para 1985 de las tasas de (Basura, alcan-

tarillado y bomberos) incluyendo prácticamente su valor en la contribución territorial urbana que los concejales del PSOE han incrementado del 20% al 29% en contra de la propuesta de los concejales comunistas de que se mantuviese el 20% aun con la inclusión de las tasas anteriormente mencionadas. Denunciamos la información que el gobierno municipal del PSOE está dando a los vecinos sobre los impuestos municipales, diciendo que para 1985 a un vecino medio de Getafe le supondrían unas mil ptas. menos que en el 84. Cuando por detrás ya tenían estudiado y así lo han aprobado el nuevo impuesto del 3% sobre la cuota líquida del I.R.P.F. que para una gran mayoría de los vecinos supondrá de 3 a 5.000 ptas. más, el grupo de concejales del PCE que estamos votando en contra e informando por barrios de todas estas arbitrariedades vamos a proponer junto con todas aquellas entidades que así lo consideren una negativa activa a este impuesto. ■

Adolfo Gilaberte
Portavoz Grupo de
Concejales del PCE

GRUPO POPULAR

Los getafenses más pobres en 1985

El incremento del 3 por 100 en el Impuesto sobre la Renta de las Personas Físicas es ya un hecho irreversible para los getafenses, tras las últimas propuestas del PSOE en nuestra localidad y aprobadas sólo con sus votos. Se podrá intentar alegar que es un impuesto que acuerda y fija la Comunidad, pero hay que tener en cuenta que esta decisión se va a tomar a petición de los socialistas de Getafe. Quizá se pretenda argumentar que a cambio de este incremento se suprime la tasa de alcantarillado que es un impuesto que grava sobre la vivienda únicamente; quizá se diga que también se suprime la tasa por recogida de basura; pero eso, es falso ya que el acuerdo se tomó con anterioridad a la decisión de incrementar el 3 por 100 sobre todas las rentas de las personas físicas, y esto se hizo a cambio de incrementar la contribución territorial en nueve puntos para el próximo año, es decir, el 45 por 100 más que el año 1984.

Ahora, la nueva decisión, rectificando en parte la anterior, es la reducción de dos puntos este impuesto, y en lugar de incrementarlo en un 45 por 100 para el año que viene, situarlo en un 35 por 100, unido a la supresión de la tasa por expedición de documentos municipales, y que supusieron unos ingresos en el último año de poco más de 7 millones de pesetas. Es esto suficiente para compensar el incremento que repercutirá en las familias—excepto en la de los parados—este tres por 100, y que arrojará una media por contribuyente—no por unidad familiar—de unas 5.000 pesetas.

Es obvio que sin profundizar en cues-

tiones técnicas, resulta evidente, primero, que una familia que tenga más de un miembro trabajando se verá mucho más gravada y la compensación será inferior a esa pretendida reducción en la tasa de las pólizas—que por cierto se utiliza poco por el vecino medio y más por sociedades—, que con unos ingresos brutos medios por familia de 80.000 pesetas el 3 por 100 supondrá unas 3.750 pesetas más de impuestos, y los números cantan, máxime si partimos de la existencia de cerca de 45.000 contribuyentes potenciales.

El Grupo Popular, por medio de su portavoz, expuso con claridad su posición, totalmente contraria a este aumento en la presión fiscal que se produce, como se ha reconocido en el proyecto de Ley elaborado por el gobierno socialista de la Comunidad Autónoma. Cierto es que fuimos contestados por el portavoz socialista con una frase que, a todas luces, consideramos acertada: «Ustedes son coherentes—dijo refiriéndose al Grupo Popular—, porque defienden a su electorado». Y llevaba razón el socialista, porque defendimos, desde nuestro punto de vista, los intereses de nuestro electorado que es todo el espectro del pueblo de Getafe y por reflexión de toda España. Desde una perspectiva de centro-derecha nuestras tesis defiende los intereses de la clase trabajadora, de la clase media e, incluso, a la clase que se ve más favorecida por la política fiscal del gobierno municipal de Getafe, el PSOE. Y a las pruebas nos remitimos, y así lo expusimos al Pleno:

Tras el desorbitado incremento sufrido en los impuestos y tasas del año 1983

al 84, y que en muchos casos superó el 200 por 100, en especial las clases menos pudientes; en el año 1985, esta discriminación y falta de equidad se ha visto superada, ya que por los conceptos de contribución territorial, alcantarillado, extinción de incendios y basura, un vecino medio de Getafe que viviera en cualquiera de las distintas barriadas y contará con ingresos de un miembro de la familia o más, en el año 1984, pagaría 10.085 pesetas; mientras, una entidad bancaria o sociedad anónima o limitada, por los mismos conceptos pagaría, por poner tres ejemplos: 87.662 pesetas, 23.030 ó 34.806 pesetas. Pues bien, tras las últimas medidas fiscales impuestas por los socialistas de Getafe, el vecino—contando con un solo ingreso de 80.000 pesetas al mes— **pagará 12.035 pesetas, es decir, un 19,5 por 100 más;** si cuenta con más miembros en la familia que supongan más ingresos este porcentaje se verá incrementado en altos dígitos. Mientras, las mismas entidades bancarias o sociedades, pagarían, respectivamente, **un 28 por 100 menos, un 29 por 100 menos y un 70 por 100 menos.** Es esto distribución social de las cargas.

Resulta evidente que en nuestra coherencia, oponiéndonos a este incremento del 19,5 por 100 como mínimo, se comportaba con la defensa de nuestro electorado, porque nosotros creemos que defendemos a todos los ciudadanos de Getafe, los cuales, en un estado democrático y no totalitario, son potencialmente electores de todas las opciones políticas. ■

Grupo Popular

La libertad de enseñanza

Asistimos estos días a la paradoja de quienes se decían preocupados por la politización de la escuela, están instrumentalizando a la escuela y a los propios alumnos en una operación partidista del todo ajena a la educación y a los intereses de los alumnos. Porque no deja de ser curioso ver cómo organizaciones, instituciones y personas que durante más de cuarenta años dominaron ideológicamente la educación de todos los ciudadanos en nuestro país y que nunca hablaron de la libertad de los padres para elegir el centro de educación de sus hijos, ni de la libertad de los alumnos, ni de profesores, por que dominaban «ellos», son quienes ahora en base a una falsa libertad pretenden mantener unos privilegios que siempre tuvieron. Es decir, no les importa el niño, importa el control del dinero público que reciban, importa que en los colegios puedan hacer y deshacer a su antojo sin pasar por el control de padres, de profesores, de la administración, se quiere la libertad total de la empresa privada, pero con el dinero público, y esto no es posible.

Los que hoy salen a la calle, hacen campañas y preparan manifestaciones en base a una pretendida libertad de enseñanza, son los que con otros gobiernos y desde el año 1972 dependían para recibir subvenciones de la voluntad del gobierno cada año; hoy mediante una ley tienen asegurada la subvención y no dependen de la buena o mala voluntad de un gobierno o del ministro, estos mismos han visto aumentar las subvenciones en el último año un 26% ningún padre que lleve a sus hijos a un centro privado paga más desde hace dos años por el recibo del colegio, los profesores (aún pagados peor que los profesores funcionarios) gracias a las subvenciones del MEC han visto aumentar sus retribuciones un 25% y así un largo etc.

Toda esta campaña (costosísima por cierto, anuncios en

prensa, dípticos en los colegios, etc.) tiene un objetivo, confundir a las personas de buena voluntad y llevarlas a una manifestación que esconde planteamientos políticos contra el gobierno y las libertades conseguidas con mucho esfuerzo durante muchos años por sectores de la sociedad que no son precisamente los que ahora hablan de libertad de enseñanza, por que la libertad de enseñanza no está en peligro, las subvenciones como ya he señalado han aumentado y están reguladas por ley, por tanto no se van a quitar, los colegios públicos están cada vez mejor dotados y tiene más plazas, los padres que de verdad están preocupados y quieren participar en la educación de sus hijos tienen cauces para ello y tienen el derecho a elegir si quieren o no enseñanza religiosa para sus hijos, a los profesores se les reconoce el derecho a la libertad de cátedra.

Lo único que está en peligro es el privilegio de unos pocos que quisieran recibir más dinero público cada día sin ningún control, que quisieran seguir despidiendo a profesores en el mes de julio y cobrando la subvención todo el año cuando al profesor se le paga de 9 a 10 meses, que quisieran seleccionar a los alumnos con criterios subjetivos y que nada tiene que ver con los derechos del niño ni de los padres a elegir, que quisieran que sus colegios financiados con el dinero de todos den una enseñanza partidista e impuesta sin ningún control de padres, de profesores, de poderes públicos.

Esto evidentemente está en peligro, no se puede hacer ya, y justamente el que no pueda hacerse es garantía de LIBERTAD, los ciudadanos deben saber que tanto la escuela pública como la privada financiada con fondos públicos deben tener unos controles que están en nuestra Constitución. ■

Carmen Ferrero
Portavoz del Grupo de
Concejales del PSOE

LAS COSAS COMO SON

Asamblea General de la Asoc. Vecinos Centro-San Isidro

El pasado día 9 de octubre, se celebró la Asamblea General Ordinaria de esta entidad en la que se abrió el comienzo de una nueva etapa de trabajo para mejorar las condiciones de vida de los vecinos del barrio.

Nueva etapa que comenzamos con la ampliación de la Junta Directiva y la creación de cuatro comisiones de trabajo que son: Sanidad y Consumo, Urbanismo y Transporte, Cultura y Festejos y Juventud y Deportes, en espera de la colaboración de los vecinos para ampliarlas, y desarrollar otras nuevas. Se han establecido además de los cargos de Presidente Vice-Presidente, Secretario y Tesorero, un coordinador con la Federación Regional de AA.VV. y la distribución de los vocales en las distintas comisiones, organizándose días de trabajo por comisión a la que pueden acudir los vecinos interesados en los temas de debate y trabajo.

Asimismo se acordó la instalación en el plazo más breve posible del módulo que va a servir de nueva sede en la Avda. de las Fuerzas Armadas junto al colegio Francisco de Quevedo donde se pondrá a disposición de los vecinos dicho local para desarrollar tanto actividades sociales y culturales como posibles reuniones de las Comunidades de vecinos que lo soliciten.

Con el afán de servicio que nos caracteriza nos ofrecemos a aquéllos que en defensa de los intereses de la vecindad los reclamen. ■

Junta Directiva de la A.V. de Centro-San Isidro

**SI ESTA INTERESADO EN RECIBIR ESTA
REVISTA TODOS LOS MESES EN SU DOMICILIO,
RELLENE EL BOLETIN DE SUSCRIPCION Y ENVIÉLO A:**

Gabinete de Prensa. Ayuntamiento de Getafe. Getafe.

Boletín de suscripción N.º

Deseo recibir gratuitamente en mi domicilio el Boletín Informativo del Ayuntamiento «GETAFE»

Nombre

Dirección

Teléfono Barrio

Firma



Foto: Fernando Berenjeno

El Ayuntamiento aconseja que no se consuma leche a granel

El Laboratorio Municipal de Higiene investiga el origen de la brucelosis

Las autoridades municipales de Sanidad han puesto en marcha una serie de medidas para atajar el brote de brucelosis que afecta al 20% del ganado vacuno en Getafe. Esta enfermedad del ganado vacuno produce en los seres

humanos las «fiebres de Malta», de la que se han detectado 11 casos, por lo que además se está realizando un análisis epidemiológico de los enfermos, para saber con seguridad cómo se han contagiado.

Esta enfermedad se transmite por vía digestiva, con lo que el vehículo transmisor de la enfermedad puede haber sido la leche no suficientemente higienizada o el queso fresco. A pesar de que la venta de leche a granel está prohibida por la Ley, el hecho es que en Getafe hay venta clandestina de leche a granel, por lo que en principio se piensa que esta leche puede ser el vehículo transmisor de la enfermedad, aunque también pudiera serlo el queso fresco.

A raíz de que los responsables del Ambulatorio de la Seguridad Social pusieran en conocimiento del Concejal de Sanidad la existencia de enfermos de «fiebres de Malta» en las con-

sejando a la población que no consuma leche a granel y tampoco queso fresco, dado que no existen garantías suficientes que aseguren que no van a producir ningún daño. Además, el concejal de Sanidad ha pedido a la

Consejería de Agricultura de la Comunidad Autónoma que declare el saneamiento obligatorio de las vaquerizas y sacrifique a los animales que están enfermos, indemnizando a sus propietarios. ●

- **La venta de leche a granel está absolutamente prohibida por la ley.**

sultas, Jesús Neira ordenó inmediatamente al Laboratorio Municipal de Higiene la realización de una campaña de análisis para determinar la existencia o no de ganado vacuno enfermo de brucelosis. Además, se está llevando a cabo un análisis epidemiológico entre los enfermos para determinar exactamente qué es lo que los ha contagiado, dado que también es posible que la leche o el queso fresco que hayan podido consumir no procedan o no procedan sólo de las vaquerizas de Getafe.

En cualquier caso, y como medidas preventivas, el Ayuntamiento ha lanzado una campaña informativa aconsejando

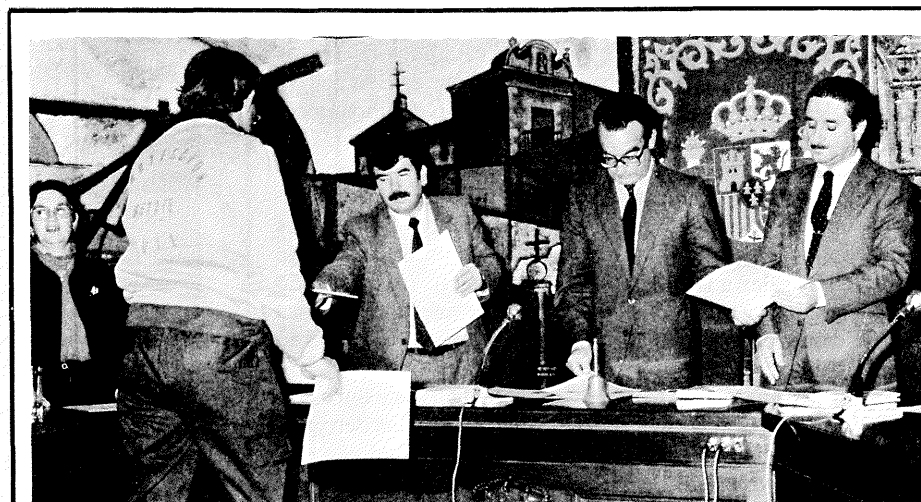

Con motivo de la clausura del Primer Curso organizado por la Agrupación Local

El Director General de Protección Civil visitó Getafe

D. Antonio Figueruelo, Director General de Protección Civil, presidió el pasado día 8 la entrega, a miembros del Cuerpo Voluntario de Protección Civil de Getafe, de los certificados acreditativos de la realización del Primer Curso de Protección Civil organizado por la Junta Local. En el mismo acto, al que asis-

tieron el alcalde, D. Pedro Castro, el Consejero de Gobernación de la Comunidad Autónoma, D. José Luis Revuelto y las autoridades de los cuerpos de seguridad de Getafe, se inauguró oficialmente la sede de Protección Civil de Getafe, situada en la Calle Lartiga, junto a la Cruz Roja. ■

Estará en el Sector III

El Ayuntamiento concede la licencia de obras para la primera Residencia de Ancianos del Sur de Madrid

La Comisión Municipal Permanente del Ayuntamiento ha concedido ya la licencia de obras para la construcción de la que será la primera residencia de la tercera edad del sur del área metropolitana: la Residencia de la tercera edad de Getafe, que se edifica-

rá en terrenos del Sector III.

Las obras de la residencia empezarán próximamente y correrán a cargo del Instituto Nacional de Asistencia Social (INAS), en terrenos cedidos por el Ayuntamiento para este fin. Tiene un presupuesto de construc-

ción de 91.598.100 pesetas y tendrá capacidad para albergar a 70 personas.

Las habitaciones, casi en la totalidad de los casos, serán individuales, excepto en pocos casos, que serán dobles y están previstas para su ocupación por matrimonios. La habitación individual se ha elegido para facilitar la intimidad de los residentes.

El edificio tendrá dos plantas, con pórticos y soportales en las fachadas, imitando la figura arquitectónica de una plaza. Estará dotado de comedor, cocinas, lavanderías, enfermería, un bar, una zona de juegos y unas salas de lectura y de usos múltiples. Para el cuidado de la salud habrá un médico, un A.T.S. y talleres de recuperación y fisioterapia. ■

Las dificultades que hasta ahora impedían que el Hogar del Pensionista de la Avda. de las Ciudades no se inaugurara, empiezan a eliminarse. El Hogar ya ha sido recepcionado por el INSERSO y pronto comenzarán las obras de la valla, que no po-

dían realizarse hasta que el INSERSO no hubiera recibido las instalaciones. Después se meterán los muebles, que ya están comprados, y se espera que pueda inaugurarse para el día 5 del mes de diciembre. ■

Próxima inauguración del Hogar del Pensionista

En su presentación oficial, el gobierno municipal ofreció posibles soluciones a los problemas que plantearon

La directiva de la Asociación de Vecinos del Sector III fue recibida por el alcalde

Una comisión de representantes de la nueva Asociación de Vecinos del Sector III encabezada por Crispulo Nieto visitó el mes pasado al alcalde y a varios concejales, con el fin de presentarse a ellos y exponerles los problemas que los nuevos habitantes del Sector III están encontrando. Durante esta misma entrevista y otras posteriores que se fueron dando, el Ayuntamiento les propuso algunas posibles soluciones a los problemas que la Asociación de Vecinos planteó. Entre ellos se encuentra el de la recogida de basuras. Ahora el vertido

de basuras se hace de forma irregular, dado que la ocupación de las viviendas no es homogénea, y que no existen accesos suficientes. Como se recordará, el Ayuntamiento ha encargado recientemente un estudio que determine cuál es el estado real de la urbanización general, como condición previa a su recepción. En este número damos cuenta de otra serie de soluciones provisionales a los accesos al Sector III, solicitadas por el Ayuntamiento a la Dirección General de Carreteras del Ministerio de Obras Públicas. ■

Las hay dedicadas a personajes de tebeos, minerales, poetas, estrellas y mitos de la Grecia antigua

Las calles del Sector III reciben sus nombres

El pleno ordinario del 6 de noviembre acordó los nombres de las calles del Sector III. Las calles han recibido nombres de poetas, de minerales, de mitos de Grecia antigua, de estrellas y de personajes de comics infantiles. Entre ellos se encuentran calles a Mafalda, Mortadelo y Filemón, y otros personajes de comics, que seguro que le

resultan familiares tanto a los niños como a los adultos. Probablemente Getafe sea el primer lugar de España en el que se dan nombres de personajes de los «tebeos» a unas calles, como homenaje y recuerdo de esos que seguro nos han hecho pasar a muchos bastantes ratos de diversión. ■



UNIVERSITARIO

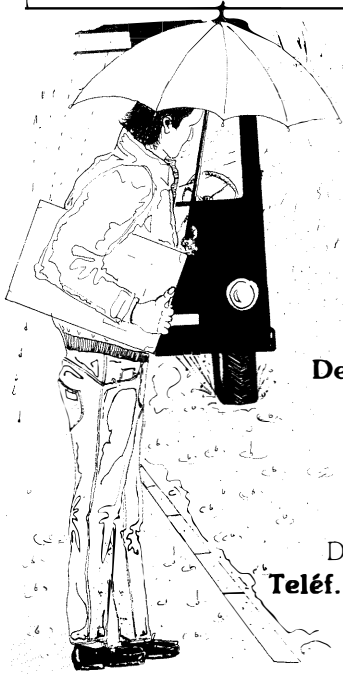

Si estás interesado que **un autobús te lleve** a diario a la universidad **y te traiga** por menos dinero del que vale el transporte, llámanos o pásate por la **Delegación de la Juventud**



Delegación de Juventud
Teléf.: 682 14 60 y 682 35 37
C/. Guadalajara, 1



**un Ayuntamiento eficaz
al servicio del pueblo**



Autobuses para universitarios

La Delegación de la Juventud ha puesto en marcha una idea que parece que está teniendo muy buena acogida. Se trata de establecer un sistema de autobuses que lleva exclusivamente a los estudiantes universitarios todos los días hasta Moncloa. La ventaja principal estriba, indudablemente, en el menor coste del transporte, dado que se establece un concierto con una empresa de autobuses. De hecho parece seguro que la cosa saldrá por menos de 2.800 ptas. al mes.

Tras sucesivas asambleas de estudiantes que están interesados en viajar en estos autobuses se ha decidido que los horarios sean los siguientes: para el turno de mañana, salida a las 7,45 de la mañana y vuelta a las 13,45 y 15 horas; para el turno de tarde, salida a las 14,30 y regreso a las 19 y a las 20,30 horas. El horario de los autobuses para el turno de noche será el siguiente: salida a las 16,30 y regreso a las 22 horas.

Los autobuses recogerán a los estudiantes en varias calles de Getafe y en la zona universitaria pararán en las facultades de Medicina y Biológicas y en Moncloa. Los que estéis interesados podéis dirigirlos, para recoger más información o apuntaros, a la Casa de la Juventud, C/. Guadalajara, n.º 1 o llamando a los teléfonos 682 14 60 ó 682 35 37. ■



Exposiciones

El Centro Municipal de Cultura (C/. Madrid, n.º 50) va a ser sede, hasta mediados de diciembre, de varias exposiciones de trabajadores de Getafe.

La primera será de trabajadores del Ayuntamiento; entre el 12 y el 24 de noviembre. Después estará la III Exposición-Concurso de intergrupos de Empresa. Esta exposición-concurso tiene como tema LA PAZ y podrán participar en ella todos los trabajadores de

Getafe que estén interesados. Las Bases se pueden recoger en el Centro Municipal de Cultura.

Por último se celebrará la I Exposición-Concurso de Fotografía Intergrupos de Empresa; como en el caso anterior, el tema ha de ser LA PAZ y las bases pueden recogerse en el Centro Municipal de Cultura.

Esta exposición-concurso estará en el Centro entre el 10 y el 20 de diciembre. ■

a partir de ahora

**AQUI
PUEDE IR
SU
PUBLICIDAD**

Para consultar
tarifas
llamar al teléf.:
695 03 04
**Gabinete de
Prensa**
(Ayuntamiento
de Getafe)



La Comunidad Autónoma y el Ayuntamiento promueven una campaña de alfabetización de adultos

Más del 7% de los getafeños son analfabetos

En los próximos meses se va a llevar a cabo en Getafe una campaña de alfabetización, promovida por la Comunidad Autónoma de Madrid y el Ayuntamiento de Getafe, destinada a erradicar por completo el analfabetismo en nuestra población. En Getafe existen unas 8.000 personas analfabetas, lo que supone el 7,29% de la población total, en sus distintos grados, puesto que no se considera analfabeto sólo al que no sabe leer y escribir sino también a aquél que no es capaz de comprender la lectura y la escritura.

El nivel de analfabetismo está muy determinado por la edad: entre los 16 y 59 años existen 4.893 personas; de 60 a 64 años 622; de 65 a 70, 892; y de más de 70 años, 1.635 personas. La causa de que sea la edad comprendida entre los 16 y los 59 años la más abundante con diferencia es por un hecho significativo: la Guerra Civil. Supuso para muchos la paralización de sus estudios en edad muy temprana no pudiendo luego volver a su práctica debido a las pésimas condiciones económicas en las que quedó el país, y que

obligó a muchos de estos niños todavía a buscar su primer empleo.

En relación con el sexo, es la mujer la más afectada por esta situación pero también, hay que decirlo, es la que pone mayor interés por salir de esta situación. Por una parte son los propios hijos los que la motivan a querer obtener unos conocimientos elementales para poder contestar, cuando aún son pequeños, a sus preguntas; de otro lado la necesidad de salir de casa hace que encuentren otra motivación en estas campañas.



La campaña de alfabetización no pretende únicamente enseñar a leer y a escribir a unas cuantas personas sino que, ante todo, lo que busca es despertar la inquietud en las personas por instruirse y superarse. Por ello se intenta que la campaña sólo sea el inicio de una labor mucho mayor: una potenciación a nivel social de todos los centros e instituciones que ya existen para que puedan acoger a estas personas, y si la demanda lo hiciera necesario, la creación de nuevos centros.

Para conseguir estos propósitos se ha puesto en marcha una campaña de promoción publicitaria que consistirá en cuñas radiofónicas, carteles y anuncios murales, y difusión de circulares entre el profesorado para que con su ayuda

detectar a la mayor gente posible que se encuentre en esta situación.

El mayor problema que tendrá la campaña vendrá de los propios interesados, y esto es porque existe un elemento difícil de superar: la vergüenza. Hay vergüenza a asistir a las clases, a encontrarse con otras personas que están en su misma situación y que ya no sea sólo él o ella y su familia quien sepa su traba sino el resto de la sociedad. Pero no se va a permitir que se ponga ninguna excusa, ni siquiera la vergüenza, porque se les pondrá todos los medios necesarios a su alcance para que no exista objeción posible.

Por ello es importantísimo el papel que va a jugar la familia y la propia sociedad que rodeen a estas personas. Son ellos los que tienen que animar a sus familiares, amigos o conciudadanos ofreciéndoles la ayuda necesaria: unos con su aportación como monitores voluntarios para impartir clases, otros ayudándoles a superar su vergüenza y otros sencillamente con una palabra de aliento y aprobación. Si la sociedad, todos nosotros, hemos permitido que en el siglo XX exista todavía situaciones típicas de países subdesarrollados, somos también nosotros los que tenemos que acabar con esta situación. Igual que a un ciego le ayudaríamos a cruzar una carretera, la ceguera de estas personas necesita de alguien que les ayude a comprender lo que dicen los demás. ■

¿POR QUÉ UNA CAMPAÑA DE ALFABETIZACIÓN?

Hoy que una de las preocupaciones fundamentales en nuestra sociedad es la educación, que nuestros hijos tengan puestos escolares suficientes, que la calidad de las escuelas mejore tanto en los aspectos materiales como en los contenidos, que su formación sea lo más amplia posible, no PODEMOS NI DEBEMOS olvidar que en Getafe existen 8.000 personas que son analfabetos totales o que apenas saben leer y escribir. Es responsabilidad de todos, pero especialmente de los poderes públicos y de los ciudadanos en general que han tenido acceso a la cultura y hoy no son analfabetos o semi-analfabetos el procurar que la situación de estas 8.000 personas cambie, por que no nos engañemos, una sociedad, un pueblo no es culto, responsable, crítico, rico, etc., por que lo sean algunos de sus miembros, lo es cuando lo son todos; el problema de la droga no es un problema de la juventud, es un problema social, el del paro, la convivencia, etc., por tanto el analfabetismo es un problema que tenemos en nuestro pueblo, es de todos.

¿Cómo ayudar? La aportación de cada uno es diferente pero la de todos es importante. Para empezar hay que convencer a las perso-

nas en situación de analfabetismo o que aun sabiendo leer y escribir un poco, se defiendan mal, que no es una vergüenza no saber, la vergüenza sería si ahora que desde los poderes públicos (Ayuntamiento) se ponen los medios para remediar esta situación no se aprovechan. Animar a las personas que están en esta situación a dar el paso para aprender, perder la vergüenza que les pueda producir su situación, vencer la timidez del principio, lo puede y podemos hacer, los vecinos, los amigos, los hijos, los compañeros/as, etc., mediante nuestro proyecto.

Defender nuestros derechos, sólo lo podremos hacer con un nivel cultural básico, sabido es que la persona cuanto menos conocimientos tiene, menos libertad tiene, más fácilmente es manipulado.

Aunemos el esfuerzo de todos, sindicatos, asociaciones de vecinos, jóvenes y adultos, maestros, Ayuntamiento, etc., y conseguiremos un pueblo, una sociedad más justa y feliz. ●

Carmen Ferrero
Concejala de Enseñanza

M.ª Jesús Rivera

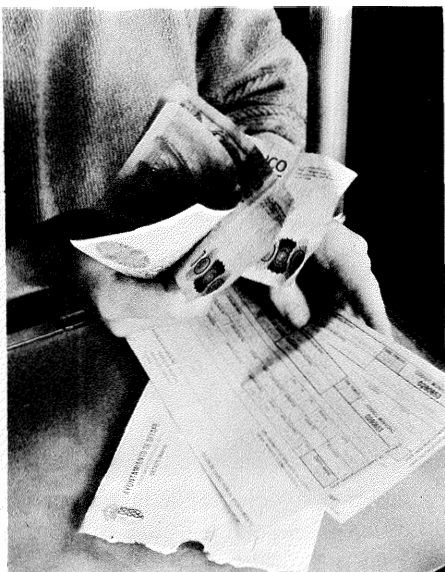

El Ayuntamiento bajará los impuestos, el año que viene, a todos los vecinos de Getafe con vistas a la creación del Fondo de Solidaridad Municipal, que ya ha recibido el visto bueno del Consejo de Gobierno de la Comunidad Autónoma. El Fondo de Solidaridad Regional se constituirá, en parte, con un recargo del 3% sobre el Impuesto de la Renta de las Personas Físicas y a cambio los Ayuntamientos eliminarán otros impuestos para compensar el recargo. En el caso del Ayuntamiento de Getafe, elimina para el año que viene los impuestos de basura, extinción de incendios y alcantarillado, que afectan a todos los vecinos, y la tasa de reintegro de documentos (las «pólizas»). El recargo del 3% afectará a los que más ganan, con lo que la mayoría de la población de Getafe se verá beneficiada.

Se eliminan los impuestos de basura, a extinción de incendios

LOS VECINOS PAGARÁN

El Ayuntamiento ya había tomado la decisión, en septiembre, de eliminar las tasas de alcantarillado, recogida de basuras y extinción de incendios. Poco después, varios alcaldes del sur del área metropolitana de Madrid, entre ellos el de Getafe (como ya publicamos en el número de octubre) pidieron al presidente de la Comunidad Autónoma, Joaquín Leguina, que la Comunidad Autónoma estableciera en todos los pueblos de la región un recargo del 3% sobre el IRPF, que iría destinado, junto con el dinero que la Comunidad Autónoma recibe del Fondo de Compensación Interterritorial, a la creación de un Fondo de Solidaridad Municipal. Este Fondo de Solidaridad serviría para repartir de una forma más equitativa y justa, la riqueza de la región madrileña.

A la decisión de eliminar las tasas de recogida de basuras, extinción de incendios y alcantarillado, se une después la de eliminar también la de

reintegro de documentos (las «pólizas»). Estas medidas las ha tomado el Gobierno Municipal para favorecer a los menos pudientes, dado que el dinero que el Ayuntamiento recibe a través de los impuestos ahora suprimidos para 1985, será ampliamente compensado por la Comunidad Autónoma mediante el establecimiento del recargo del 3% en 1985 y recaudado en 1986.

El recargo del 3% sobre el IRPF fa-

● *Las pequeñas y medianas empresas se verán sensiblemente beneficiadas.*

vorecerá a las clases con menos rentas y perjudicará a los que más ganan. Se-

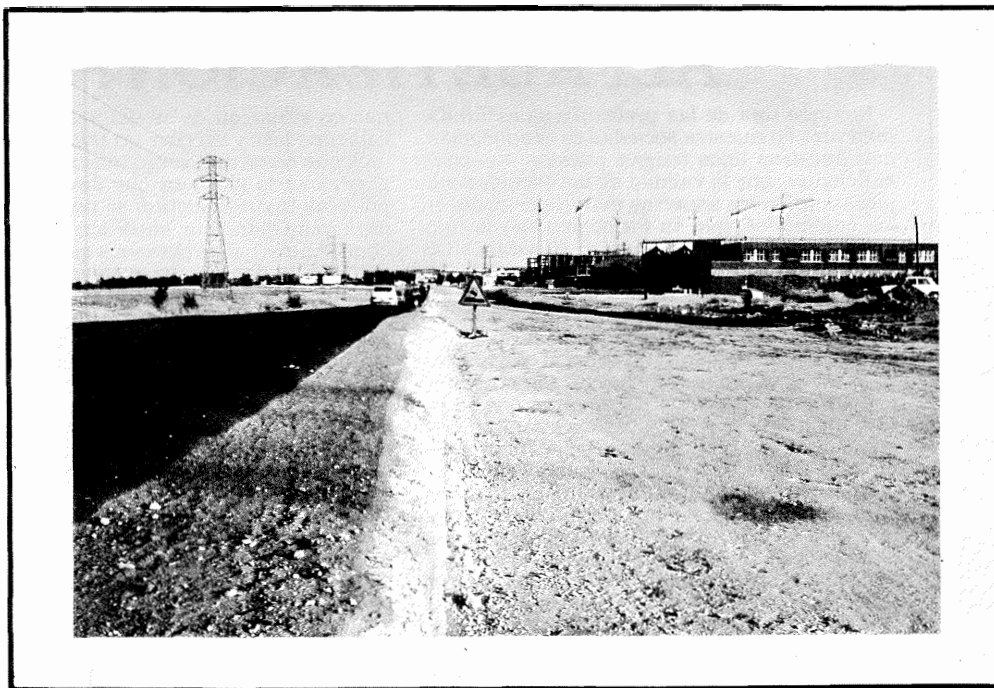

estos de recogida de
alcantarillado,
incendios y las «pólizas»

S DE GETAFE I MENOS

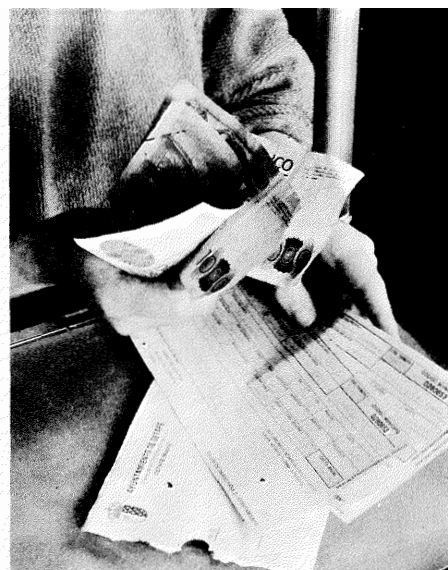

Según un estudio estadístico realizado por una empresa especializada, en el mes de septiembre, el 62,7% de las familias getafeñas ingresa al mes 75.000 pesetas o menos de 75.000 al mes sumando todos los conceptos. En concreto, el 2% ingresa menos de 22.000 pesetas al mes; el 7,6% ingresa entre 22.000 y 35.000 pesetas; el 15,1% ingresa entre 35.000 y 50.000 pesetas y el 38% ingresa entre 50.000 y 75.000 pesetas.

Sin embargo, sólo el 35% gana entre 75.000 y 150.000 pesetas al mes. Es decir, que casi todos o todos los que ganen 1.000.000 de pesetas brutas al año o menos saldrían beneficiados, según el número de hijos que tengan.

De estas cifras puede deducirse fácilmente que colectivos como los parados y los pensionistas, que forman un grupo importante de la población de Getafe, saldrán beneficiados por esta medida porque el incremento que

suponga el recargo del 3% sobre el IRPF no será más dinero de lo que este año han tenido que pagar por recogida de basuras, alcantarillado y extinción de incendios.

La pequeña y mediana empresa, también beneficiada

La eliminación de estos impuestos a cambio del establecimiento del recar-

● *La sustitución de las tasas eliminadas por el recargo del 3% en el IRPF beneficiaría a las rentas de menos de un millón al año, que son la mayoría en Getafe.*

go del 3% sobre el IRPF beneficiará particularmente a la pequeña y me-

diana empresa. Así por ejemplo, las fruterías, pescaderías, carnicerías y tiendas de alimentación que este año han pagado 7.250 ptas. por recogida de basuras, el año que viene no pagará nada; lo mismo ocurrirá con los comercios no dedicados a una sola actividad comercial, que no pagarán las 6.750 ptas. que han pagado este año; o los restaurantes, bares y cafeterías, que tampoco pagarán las 12.700 ptas. que han pagado este año o los talleres mecánicos, carpinterías, cerrajerías, etc., que este año han pagado 10.900 pesetas.

El Gobierno Municipal tomó esta decisión con el fin de rebajar la presión fiscal a la pequeña y mediana empresa, acorde con su compromiso de tomar todas aquellas iniciativas que favorezcan la creación de empleo o al menos impidan la destrucción de más puestos de trabajo. ■

Fondo de Solidaridad Municipal

El Fondo de Solidaridad Municipal nació, hace aproximadamente un mes, a iniciativa de los alcaldes de Getafe, Leganés, Parla, Fuenlabrada, Móstoles y Alcorcón, como una fórmula justa y equitativa de redistribuir la riqueza de la región. Según la petición inicial, cuya fórmula está siendo estudiada tanto en la Comunidad Autónoma como en el Ministerio de Economía y Hacienda, este Fondo de Solidaridad Municipal estaría integrado por el dinero que el Estado transfiere a la Comunidad Autónoma a través del Fondo de Compensación Interterritorial, del Plan Provincial de Obras y del dinero que proviniese del establecimiento de un recargo del 3% sobre la cuota líquida del Impuesto de la Renta de las Personas Físicas.

Según los cálculos iniciales, que aún se están retocando, el Fondo de Solidaridad Municipal podría suponer unos 23.000 millones de pesetas, de los que 12.000 provendrían del Fondo de Compensación Interterritorial, 9.000 del recargo del 3% sobre el IRPF y unos 2.000 millones del Plan Provincial de Obras.

Su establecimiento por la Comunidad Autónoma pretende reequilibrar la riqueza de la región. El dinero que constituyera este fondo se repartiría entre los distintos pueblos de la Comunidad en función de las necesidades que tuvieran de inversión en obras (carreteras, instalaciones deportivas, obras de saneamiento, etc.) y del número de habitantes de cada pueblo, con lo que Getafe al menos se vería sensiblemente beneficiado.

El recargo del 3% sobre el IRPF afectaría mucho más a los pueblos de la zona norte (Boadilla del Monte, Majadahonda, etc.) que a los del sur, dado que los niveles de renta allí son mucho más altos. Sirva como ejemplo el hecho de que mientras en 1982 el nivel medio de cotización a Hacienda de los habitantes de Boadilla del Monte fue de 103.626 pesetas; en Majadahonda, 70.431; Madrid capital 48.415, mientras que en la Región madrileña, la media fue de 39.756 ptas., en Getafe 18.568 ptas., en Fuenlabrada 14.150 ptas. y en Parla sólo de 11.814. ■



Mapa ambiental de Getafe

Bajo el título de «El Mapa Ambiental de Getafe», el Ayuntamiento ha editado un libro que recoge toda una serie de trabajos en torno a un programa experimental para la gestión sanitaria de la Higiene del medio realizado por técnicos del Laboratorio Municipal de Higiene, del Servicio de Sanidad Ambiental del Ministerio de Sanidad y Consumo. Este trabajo, que recoge también valiosas aportaciones de ingenieros, biólogos, farmacéuticos, sociólogos, químicos, expertos en seguridad, especialistas de consumo y grupos ecologistas, determina cuál es la «salud» del medio ambiente en Getafe, las causas de su deterioro, su influencia en la población y las medidas que se pueden y deben tomar para mejorar ese estado de salud.

El libro es una síntesis de las ponencias que se plantearon en las I Jornadas de Salud Ambiental e Higiene Alimentaria, que se celebraron aquí en Getafe a primeros de febrero. Con la publicación de este libro se pretende dejar plasmado el resultado de aquellas jornadas, fruto de un amplio trabajo de investigación y estudio llevado a cabo, en algunos casos durante varios años. ■

Bus del Bercial

Desde el día 5 de noviembre, los vecinos de El Bercial cuentan con un servicio de autobús más amplio entre su barrio y el centro de Getafe. El Concejal Delegado de Transportes, Victoriano Gómez Luengo, ha hecho las gestiones necesarias para con-

seguir que el servicio de autobús se amplíe hasta las 10,30 de la noche. La ampliación del horario responde a las peticiones hechas en repetidas ocasiones por vecinos de aquel barrio, principalmente por madres de alumnos de bachillerato. ■

I CROSS CALASANZ

La Asociación de Padres del Colegio de los Escolapios ha organizado, para el día 2 de diciembre, a las 11 de la mañana, el I Cross Calasanz, en el que podrá participar absolutamente todo el que quiera.

El Cross ha sido organizado con la colaboración del Patronato Municipal de Deportes, y tendrá dos pruebas: la primera será para benjamines, alevines a infantiles, chicos y chicas, sobre un recorrido de 2.500 metros; la segunda, a las 12 de la mañana, es para

las categorías de juveniles, cadetes, juniors, seniors y veteranos, sobre un recorrido de 6.500 metros. La salida es de la plaza de la Constitución y la meta estará instalada en el Colegio. Los que estén interesados en inscribirse pueden hacerlo en los locales de la Asociación, en la Calle Leganés, n.º 7 (en el mismo colegio), a partir de la última semana de noviembre, o en la línea de salida hasta media hora antes de que empiece la carrera. ■

Un conservatorio para Getafe

La Comunidad Autónoma tiene decidido ya crear un conservatorio en Getafe. Según aparece en el número de octubre de la revista «Agenda Cultural», editada por la Consejería de Cultura, Deportes y Turismo de la Comunidad Autónoma de Madrid, en los próximos dos años se desarrollará en toda la región una red de conservatorios de grado medio que se instalarán en Getafe, Aranjuez, El Escorial, Alcalá de Henares, Alcobendas, San Martín de Valdeiglesias y Torrelaguna. Los conservatorios tendrán un carácter comarcal y con aulas externas en localidades de su entorno. ■

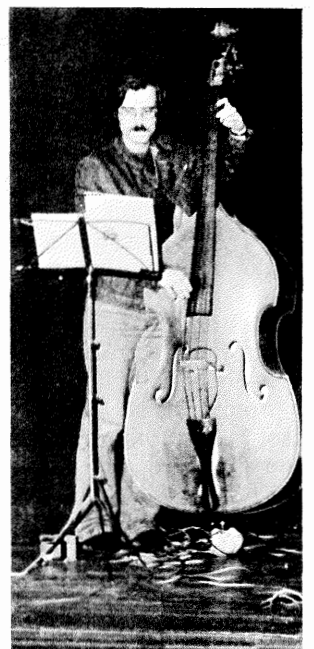

Después de muchos esfuerzos y espera

Los vecinos de Las Margaritas agrandan sus viviendas

El Pleno del Ayuntamiento de Getafe, en sesión extraordinaria celebrada el 23 de diciembre de 1983, acordó la aprobación definitiva del expediente relativo a la modificación del artículo 4.2.3. de las Ordenanzas de edificación del Plan Especial de Reforma Interior del suelo urbano de Getafe, con objeto de permitir la ampliación de la superficie edificada en aquellos edificios fuera de ordenación que contengan viviendas menores del mínimo establecido en la legislación vigente para viviendas de protección oficial. Con dicha aprobación los vecinos de Las Margaritas alcanzaban una solución que venían demandando desde tiempo atrás. Podrían desde ese momento ampliar unas viviendas que resultaban demasiado pequeñas.

Con esta ampliación los vecinos lo que hacen es ganarle a sus pequeñas viviendas unos metros que en un futuro podrán dedicar para acondicionar su exigua terraza, ampliar el espacio de la cocina o poder disfrutar de una nueva habitación. Y por otro lado revestir estéticamente sus hogares.

Una vez que se consiguió modificar el PERI, lo único que tenían que hacer los vecinos era encontrar a la gente que hiciera tal construcción. El Ayuntamiento hizo un anteproyecto y un avance de presupuestos. Hubo también varios estudios realizados por arquitectos, en los que se presuponían las obras. Al final, a pesar de la diferencia de presupuestos con respecto a los presentados por el Ayuntamiento, las obras las realizaron y lo siguen haciendo en especial dos equipos jóvenes de arquitectos.

Quedaba claro que no se podía modificar nada de las estructuras antiguas. A los vecinos se les sugirió la idea de acogerse a los créditos que concedía el M.O.P.U. para la rehabilitación de viviendas. Dichos créditos se podían tramitar a través de las Cajas de Ahorro, la Caja Postal y el Banco Hipotecario. En honor a la verdad hay que decir que la mayoría de los vecinos que han realizado la ampliación lo han hecho desembolsando el dinero de sus propios bolsillos, con los consiguientes tras-



La diferencia en el tono de los ladrillos permite apreciar cómo se ha ganado el espacio. Puede verse también una terraza hecha ya, pero todavía sin acristalar.

- *La modificación por el Ayuntamiento de la Ordenanza de Edificación del PERI, en diciembre de 1983, permitió dar vía libre al ensanchamiento de viviendas en todo el casco.*

tornos que genera en sus ajustadas economías. Aunque hay un número de vecinos, pocos, que se han acogido a dicho crédito.

En lo referente a la obra en sí, se puede afirmar que los constructores están trabajando bajo mínimos precios, ateniéndose a lo estipulado por el Colegio de Arquitectos y Aparejadores. Hay que decir que se realizan dos clases de ampliaciones, de 3 pilares y de seis pilares. La primera construcción le sale a cada vecino por 75.000 pesetas.

La de seis pilares les cuesta a cada vecino la cantidad de 85.000 pesetas. Las estructuras que se utilizan para la ampliación son metálicas, aunque en este punto también hubo dilemas a la hora de elegir la más adecuada. Como nota anecdótica no se puede obviar el hecho de que antes que se empezasen a realizar estas ampliaciones ya hubo vecinos que habían realizado por su cuenta y riesgo dichas ampliaciones. Estas eran en las plantas bajas. Algunas de estas ampliaciones fueron derribadas, aunque otras muchas se respetaron puesto que tenían licencia para hacerlo.

En la actualidad se puede afirmar que son doce las comunidades que o bien ya han realizado la ampliación o están realizándola. Indudablemente hay vecinos que no estaban de acuerdo con dicha ampliación, no se sabe si por falta de medios o por que no le gustaba dicha obra. Aunque al final cuando han visto cómo quedaba el edificio la mayoría han cambiado de parecer. Sea como fuere lo que sí tienen claro los vecinos de Las Margaritas es que sus viviendas son pequeñas y que si dicha ampliación les hace disponer de mayor espacio no les importa realizar un sacrificio que no hubiera sido necesario si sus viviendas hubiesen estado desde un principio en condiciones óptimas para vivir dignamente. ■

Nico Méndez



César Cimadevilla, Consejero de Obras Públicas

La petición de nuevas subvenciones para la red principal de colectores y la canalización del Arroyo Culebro, hecha por el Ayuntamiento a la Comunidad Autónoma, han sido acogidas favorablemente por ésta, según se desprende de las declaraciones de César Cimadevilla, Consejero de Obras Públicas. Las peticiones de subvención totalizan unos 700 millones de pesetas que la Comunidad Autónoma está dispuesta a conceder entre 1985 y 1986.

La Comunidad Autónoma subvencionará las obras de saneamiento de Getafe

P.: El Alcalde de Getafe junto con la concejal de Urbanismo le expusieron la necesidad de que dicha corporación reciba de la CA. subvención para llevar a cabo la red de colectores, así como la canalización de Arroyo Culebro. ¿Qué respuesta les dio Vd.?

César Cimadevilla: El Alcalde de Getafe acompañado de la concejala de Urbanismo, nos expusieron al Director General de recursos Hidráulicos de la Comunidad, y a mí la posibilidad de ser subvencionados para la realización de la red principal de colectores de Getafe.

Estuvimos contrastando las necesidades de Getafe con los datos que tenemos en la Comunidad Autónoma, la coincidencia era total y nosotros también teníamos por nuestra parte programado el entrar en contacto con el Ayuntamiento de Getafe, para llevar a cabo todas esas actuaciones.

La Comunidad ha sacado a subasta las obras del aliviadero del emisario principal, que es la obra que permitirá el entronque para conducir el agua hasta la depuradora Sur del Plan de Saneamiento Integral de Madrid, aunque falta un tramo de unos 100 m. lineales, que podríamos hacer desde la Consejería en cualquier momento, pero que plantea un cierto problema en relación con el tipo de agua que admite esa depuradora. Es una depuradora que está pensada, fundamentalmente, para depuración de aguas de uso urbano y algunas aguas que llegan de Getafe están contaminadas por residuos industriales.

Estamos haciendo también, en colaboración con el Ayuntamiento de Getafe y los demás ayuntamientos que están mancomunados, en la mancomunidad del Arroyo de Culebro —Parla, Fuenlabrada, Pinto y Humanes, junto con Getafe—, un estudio para ver las condiciones de las aguas que vierte la industria al alcantarillado, a fin de tomar las medidas oportunas, porque

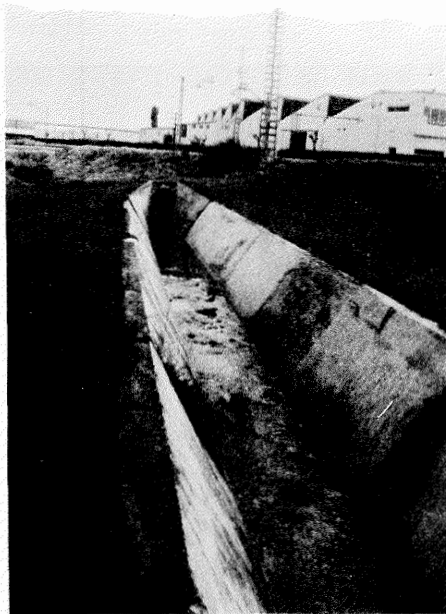

hay aguas que no puede ser vertidas al alcantarillado, por ejemplo, las que traen metales pesados, así como productos químicos que pueden afectar al funcionamiento de las depuradoras biológicas y que exigen una depuración previa por parte de la industria afectada.

P.: Tengo entendido que el dinero que va a aportar la Comunidad habrá de ser con cargo a los presupuestos del 85.

César Cimadevilla: Sí... tenga en cuenta que el presupuesto del 84 lo tenemos comprometido en su totalidad, por lo tanto tendría que ir con cargo a los presupuestos de 1985. Después de aprobarse estos volveríamos a tener recursos que nos permitirían abordar el problema, puesto que las obras que se plantean en conjunto en Getafe son bastante importantes, ascienden a 700 millones de ptas. y probablemente no podremos abordarlo en una sola anualidad; también la ejecución de las obras requerirá físicamente más de una anualidad, porque no podremos empezar las obras antes de mediados del 85, dada la exigencia para la tramitación de la adjudicación de las obras —sacarlas a concurso, subasta, etc.,

etc.— nos llevaría a invertir, una parte en el 85 y otra parte en el 86.

P.: ¿Qué significa para el Manzanares, la canalización del Arroyo Culebro?

César Cimadevilla: Nosotros queremos llevar las conversaciones del Saneamiento del Arroyo Culebro —y así nos lo expuso también como conveniente el Alcalde de Getafe— con el conjunto de los municipios implicados, porque parte del Arroyo Culebro discurre por el municipio de Leganés que no está en la Mancomunidad, pero con el que también hablaremos de este tema para llevar a cabo un saneamiento íntegro de todo el arroyo, no sólo por tramos.

La canalización de Arroyo Culebro supone para el Manzanares, acabar con una de las fuentes importantes de contaminación que están todavía fuera del Plan de Saneamiento Integral de Madrid.

La Comunidad ha elaborado un plan Integral de agua que implica el saneamiento de todos aquellos vertidos que todavía no están tratados, hay otras zonas importantes de contaminación, como Coslada, S. Fernando y Torrejón de Ardoz, por ejemplo y estamos en negociaciones con esos municipios para depurar las aguas y las márgenes de los ríos en esa zona. Hay otro problema con Colmenar Viejo, está el problema de Aranjuez, está el problema de Alcobendas y S. Sebastián de los Reyes, que ya está muy avanzada la construcción de la depuradora y ya hemos sacado a concurso las obras de los grandes colectores y emisarios. Por otro lado la de Getafe con el problema de Arroyo Culebro en general que es una de las más importantes y de las que consideramos prioritarios. Tenemos otro problema en el Arroyo del Soto que afecta a Alcorcón y Móstoles.

La problemática es amplia, las inversiones a realizar son enormes, pero evidentemente uno de los puntos críticos es Arroyo Culebro. ■

Antonio Valle

Se solicitan nuevos accesos para El Bercial

El pleno extraordinario del día 24 de octubre, acordó a propuesta de la Concejala Delegada de Urbanismo, Rosa María Roldán, solicitar la Dirección General de Carreteras del Ministerio de Obras Públicas y Urbanismo, la inclusión, dentro de las obras de desdoblamiento de la Carretera de Toledo, de un lazo que permita la salida hacia Madrid del tráfico procedente de El Bercial, en el

enlace situado en la zona industrial de El Rosón.

En la misma moción se incluía también la petición de otra serie de obras que permitan la continuidad de la carretera del cementerio y el acceso a ésta desde el Sector III, dado que tal y como está ahora proyectado por la Dirección General de Carreteras, la carretera del cementerio se quedaría cortada.

En el caso del lazo de ac-

ceso directo de El Bercial a la carretera de Toledo hacia Madrid y hacia el centro de Getafe a través de la Avda. de las Ciudades, ocurre lo mismo, a pesar de que este acceso estaba previsto en el Plan General de Ordenación Urbana de

1979, al igual que el que existe actualmente. Esta fue la solución que se definió como más conveniente, en su día, para evitar que los vecinos de El Bercial tuvieran que ir hacia el centro de Getafe cuando quisieran dirigirse a Madrid. Actualmente, el acceso a la carretera de Toledo en cualquiera de sus dos direcciones se hace a través de un semáforo, que será eliminado cuando se produzca la ampliación. ■

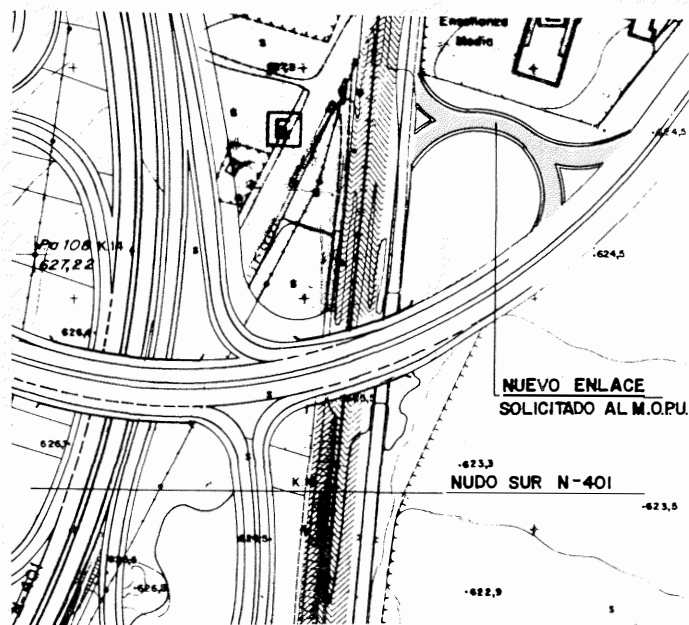

Plano 2: ENLACE NUDO SUR

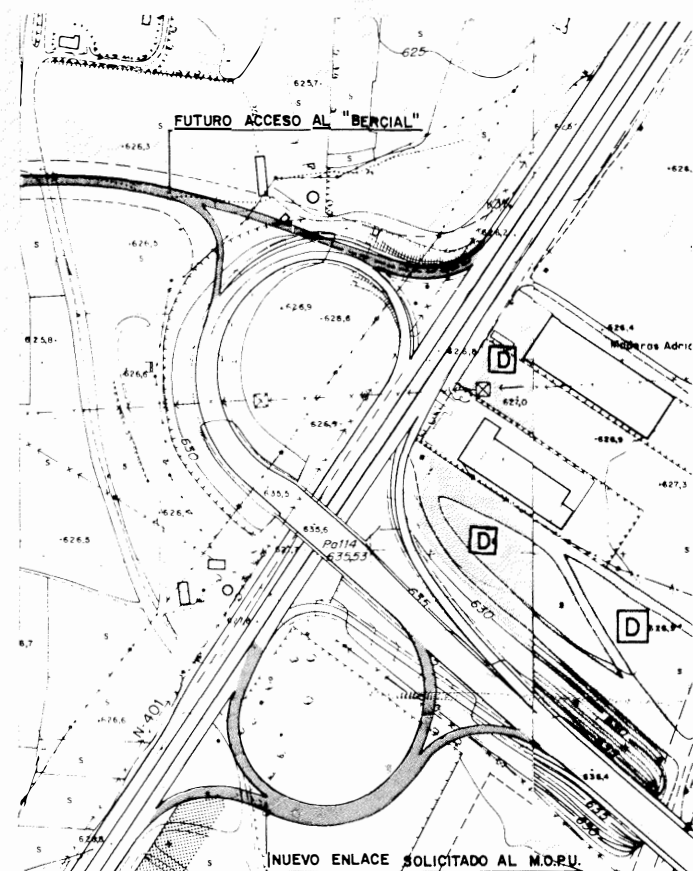

Plano 1: EL BERCIAL

a partir de ahora
AQUI PUEDE IR SU PUBLICIDAD

Para consultar tarifas, llamar al telef.: 695 03 04
Gabinete de Prensa. (Ayuntamiento de Getafe)



Petición de dos pasarelas más en la carretera de Toledo

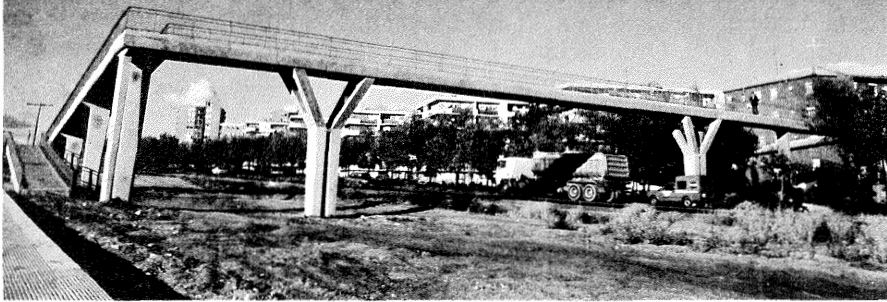

El Ayuntamiento ha solicitado a la Dirección General de Carreteras del Ministerio de Obras Públicas y Urbanismo la construcción de dos pasarelas más para peatones en la carretera de Toledo, una a la altura del cruce con la carretera de Leganés y otra en la zona de El Greco.

La petición viene basada en que una vez que se desdoble la carretera de Toledo, se hará imposible el cruce de la misma tanto por vehículos como por peatones por lo que se

hace necesario disponer de una serie de pasos elevados que aseguren el paso entre el casco urbano y el Sector III.

Este se encuentra ya habitado por varios cientos de familias y si bien el problema ahora no es demasiado grande, cuando la carretera esté ampliada, si lo sería.

Estas dos pasarelas se unirían a la ya existente, que une la Avda. de los Reyes Católicos con el Parque del Sector III. ■

Acondicionamiento de la calle Alicante

Los vecinos de la calle Alicante parece que por fin pueden estar de enhorabuena. El pleno ordinario del día 6 de noviembre aprobó el proyecto de acondicionamiento de su calle y en cuanto se adjudiquen las obras se empezarán con ellas.

La calle contará con aparcamientos, pasos de cebra, jardines y zonas de estancia con bancos y jardines frente a los portales. El proyecto tiene un presupuesto de 22 millones de pesetas. ■



Comienza el arreglo de dos interbloques

Dos interbloques más serán acondicionados en breve. Hace pocos días comenzaron las obras del interbloque situado entre las calles Teruel y Murcia, en el barrio de Juan de la Cierva, y pronto comenzarán las del interbloque que está entre las calles León, Valencia, Isaac Peral y Avda. de Los Angeles.

El interbloque que está entre las calles Teruel y Murcia tiene un presupuesto de casi 8 millones de pesetas y sus obras las está realizando el Ayuntamiento, que para este fin ha llegado a un acuerdo con el Instituto Nacional de Empleo, mediante el cual el Ayuntamiento ha contratado a 30 trabajadores en paro. El acuerdo contempla que el trabajo sólo durará lo que dure la obra y que el 75% del importe de los salarios de estos trabajadores será pagado por el INEM.

El siguiente interbloque será el de las calles León, Valencia, Isaac Peral y Avda. de Los Angeles y tiene un presupuesto de algo más de 8 millones de pesetas. Las obras también las hará el Ayuntamiento con trabajadores de la Oficina de Empleo, y después, probablemente antes de que termine el año, según técnicos municipales, se empezará con el de las calles de Catellón de la Plana, Cáceres, Aragón y Badajoz, sobre cuyo proyecto ya se está trabajando. ■



Vista del estado actual del interbloque de las calles Teruel y Murcia.

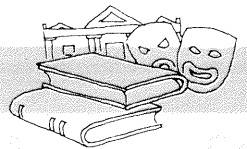

Un año después en la isla americana de Granada

*En Granada, un año después,
el soldado, firme,
pertrechado hasta los ojos,
perdida al frente la mirada,
recordaba cómo
un día como aquél,
siendo niño,
en un pueblo americano
lejos de Kansas City
apareció por vez
primera la cigüeña.*

*Poco a poco la noticia
incendió su albedrío,
saltó por las casa labriegas
y llenó de vida el viento.*

*Mientras el vino
y las guitarras alaban,
de júbilo, las gargantas,
la Central de Inteligencia
Americana, sabiamente,
ponía en la computadora
los datos precisos:
el tumulto de los tímpanos,
el desasiego del hombre,
el termómetro del día,
el largor de las patas...*

*Año tras año, la cigüeña
traía en su pico largo
la febril primavera,
y un día puso en la torre
su primer palo.
Poco a poco
fue creciendo, al cielo,
el nido,
entre palomas y campanas.*

*Por la tierra, al tiempo,
la Central de Inteligencia
Americana, furtivamente,
sembraba en la verdura
los libros, al romance vertido,
ilustrados de estampas:
«Cómo matar cigüeñas
en veinticuatro horas»
y
«Cómo culpar a la cigüeña
de las fechorías del buitre».*

*Por la selva, a su vez,
la voz redentora
de la Central de Inteligencia
Americana, dulcemente,
repetía sin cesar:
«Ora al Todopoderoso,
alzando al cielo el crucifijo
que tus propias manos
fabricaron
con el pico, aún vivo,
de las cigüeñas».*

*No bien pasado un año hubo
cuando, al colmar su zancuda
la venida, inundaron,
por sorpresa,
tanques, el poblado,
y, motores y metales,
el firmamento.*

*De fuego,
rojo, erizose el horizonte;
de espuma,
tenebroso, el escombros;
de terror,
arrancada, el alma.
Con la violencia concebida
veloz fue la victoria;
la destrucción, total.*

*En Granada, un año después,
en el aeropuerto invadido,
el soldado, firme,
pertrechado hasta los ojos,
perdida al frente la mirada,
recordaba, triste, cómo
un día como aquel,
siendo niño,
en un pueblo americano
lejos de Kansas City
se inauguraba, también,
con aires marciales,
un nido de ametralladoras
construido en la torre
sobre el nido de cigüeña,
donde ondea, desde entonces,
gallarda al viento,
una bandera cuajada
de barras y estrellas.*

Octubre 84
Andrés García Madrid

Certamen literario de Construcciones Aeronáuticas

El grupo de Empresa de Construcciones Aeronáuticas (C.A.S.A.) ha convocado el VI Certamen Literario. Podrán participar en él todos los trabajadores de C.A.S.A. y cualquier trabajador de Getafe. En este caso,

los trabajos presentados deberán llevar cinco firmas de trabajadores de C.A.S.A. Las modalidades son las de relato y poesía y el plazo de presentación de trabajos termina el día 30 de noviembre. ■

1985

Certamen literario Silverio Lanza

El Centro Municipal de Cultura organiza, como cada año, el Certamen Literario Silverio Lanza. Este año se distinguen dos especialidades: poesía y relato. En este certamen podrán participar los residentes en Getafe, los nacidos en él y los que trabajen en Getafe aunque residan fuera. El tema será libre y sólo podrá presentarse un trabajo en cada una de las especialidades.

El premio será la publicación de un libro con las mejores obras y el jurado estará compuesto por los propios concursantes. El plazo de entrega de originales termina el día 2 de enero de 1985 a las 9,30 de la noche.

Los interesados en participar pueden recoger las bases del concurso en el Centro Municipal de Cultura, en la C/. Madrid, n.º 50. ■



Teatro

El grupo de teatro Taormina empieza ya su temporada. Como en años anteriores utilizarán la Antigua Casa de la Cultura de la C/. Guadalajara, si bien las obras que allí se están realizando han impedido al grupo iniciar ya sus representaciones.

Si no se produce ningún retraso más por las reformas en la Antigua Casa de la Cultura, el día 17 de noviembre estrenarán la obra «Pato a la Naranja», de William Douglas Home; los días 8 y 9 de diciembre pondrán en escena «Liturgia para cornudos», de Jorge Díaz y los días 12 y 13 de enero de 1985 «Llama un inspector», J. B. Priestley. ■



Los Juegos Populares otra vez en marcha

El deporte sale a la calle

Lo que empezó siendo denominado como Olimpiada Obrera y ahora es conocido como Juegos Populares, posiblemente darán comienzo el próximo 18 de noviembre. Es el quinto año que se celebra tal acontecimiento deportivo. Año tras año la participación va siendo mayor. Este año estarán participando ocho pueblos significativos de la zona sur. Getafe, Móstoles, Alcorcón, Fuenlabrada, Leganés, Pinto, Parla y Aranjuez intervendrán en los distintos juegos y modalidades que se incluyen dentro de la quinta edición de los Juegos Populares. Se apunta la posibilidad de que las finales se disputen en la localidad sureña de Fuenlabrada. Al final el esfuerzo y la lucha en la cancha se verán recompensadas con distintos premios, y con algo más importante si cabe: la participación y el entretenimiento.

Hace cinco años la Junta Rectora del Patronato Municipal de Deportes de Getafe, basándose en una idea que había surgido en una zona de Barcelona, se propuso poner en marcha lo que en aquellos momentos se denominó Olimpiada Obrera. En aquella ocasión, aunque la mayoría de los participantes pertenecían a las plantillas de diferentes empresas, también participaban equipos que estaban interesados en poder intervenir en algo que se desarrollaba en su propia localidad y, además les daba la oportunidad de llenar el tiempo de ocio para hacer sus pinitos en los deportes que realmente les atraían. Solían comenzar a primeros del mes de febrero y eran ligillas a una sola vuelta. Su finalización coincidía con el 1.º de Mayo, fecha sumamente significativa en el mundo del trabajo. Este año se ha incluido la variante de que las modalidades deportivas tendrán dos vueltas, lo que dará mayor opción si cabe a la mayor parte de los participantes en los deportes más practicados: Fútbol, Fútbol-Sala, Baloncesto y Voleibol. Aunque la participación en otros jue-

gos no tan masivos, si se quiere, se espera sea también elevada en cuanto al número de participantes. En la presente edición se han inscrito 44 equipos de Fútbol-Sala senior, 16 de Fútbol-Sala veteranos, 18 de Fútbol senior, 7 de Fútbol veterano, 8 de Baloncesto, 3 de Balonmano y 6 de Voleibol —uno de ellos mixto—.

La coordinadora de estos Juegos Populares, María José Mengual, nos

● *Los deportes más practicados son fútbol, fútbol-sala, baloncesto y voleibol.*

comentaba la sorpresa que se llevaron en anteriores ediciones al darse cuenta que juegos tan populares como la petanca, el chito, la calva... eran practicados por un gran número de gente y en diversos lugares de los barrios, lo que les hizo plantearse la posibilidad de acondicionar lugares en los recintos deportivos ya existentes, aunque escasos, y así poder reunir a los jugadores y espectadores en lugares deter-

minados con el propósito de que estos juegos motivaran a un mayor número de personas a conocerlos y practicarlos.

Por otro lado se lamentaba que quizás la gente, en estos acontecimientos deportivos y populares, se olvidara en ocasiones de algo tan fundamental como era el hecho de jugar por jugar, y no guardaran el debido respeto hacia los rivales; sobre todo en los deportes con mayor número de participantes.

En esta ocasión los juegos cuentan con un presupuesto de alrededor de 1.500.000 pesetas. Con este dinero se cubre toda la infraestructura que generan. El handicap con el que se cuenta, y que siempre ha existido, es el de no poder contar con un mayor número de instalaciones; incluso se han solicitado instalaciones a la Delegación de Enseñanza para que se puedan incluir los recintos deportivos de los colegios de la localidad.

Escasa participación de la mujer

Los deportes mayoritarios como se ha dicho anteriormente comenzarán en el mes de noviembre. Los otros juegos y las jornadas en que se desarrollen se anunciarán previamente al comienzo de cada fase. Las categorías existentes son masculino, femenino y mixto. Senior —mayores de 18 años—. Veteranos —mayores de 30 años—. Al igual que en años anteriores los campeones de cada modalidad o disciplina, irán a la final de los Juegos Populares de la Zona Sur. Un detalle que llama poderosamente la atención es la escasa participación de la mujer. Está claro que la mujer ha estado relegada a otros menesteres; aunque los organizadores de los Juegos no descartan la posibilidad de que en futuros Juegos la mujer asuma un mayor papel en los distintos deportes.

Los fines que se persiguen con la celebración de estos V Juegos Populares es hacer que la gente olvide un poco los problemas que le agobian a diario. Que los participantes se entretengan, salgan de la monotonía y que les resulte una historia lúdica. ■

Nico Méndez

PATRONATO

El Patronato Municipal de Deportes está ofreciendo espacios en las instalaciones deportivas para instalar vallas publicitarias. Los interesados pueden dirigirse a la sede del Patronato, en la Plaza de la Pasión. Su teléfono es el 681 29 47.

Por primera vez en Getafe

Ya funciona la Universidad Nacional Educación a Distancia

Desde el día 17 de octubre está en funcionamiento en el colegio nacional Sagrado Corazón de Jesús la Universidad Nacional de Educación a Distancia (UNED). La necesidad de llevar la práctica de la enseñanza a todo el ámbito nacional, ha hecho imprescindible que un pueblo tan numeroso como Getafe obtuviera la ayuda de un organismo con un nivel de enseñanza de rango universitario.

En otros pueblos de la periferia de Madrid ya funciona desde hace tiempo la UNED, impartiendo no sólo el acceso a la Universidad a mayores de 25 años, como es el caso de Getafe, sino todos o parte de los cursos de las carreras universitarias. Este año se ha creado en Getafe, Alcalá de Henares y Leganés, sólo

con el acceso a mayores de 25 años, pero con el objetivo a largo plazo de instaurar los primeros y sucesivos cursos de las distintas carreras universitarias que imparte la UNED.

La aceptación en Getafe ha sido numerosa. El número de alumnos matriculados es de 132, que para ser el primer año y haber



tenido tan poca publicidad es ya un gran logro. Los horarios de clase son de 6 a 10 los miércoles, jueves y viernes con clases de dos horas de duración. Los cursos comprenden unas asignaturas comunes para todas las carreras y unas específicas por especialización, ya que el alumno al entrar en el acceso elige la carrera que quiere cursar, o al menos la orientación. Las materias comunes son Matemáticas, Geografía e Historia, Lengua e Idioma, impartidas por nueve profesores titulados.

La duración del curso es similar a la del curso escolar, lo mismo que el sistema de exámenes. Los exámenes se componen de 5 evaluaciones que el alumno realiza en su casa y posteriormente son corregidas por el profesor-tutor, y un examen final en junio que se realiza en la Universidad designada por la UNED.

Hay que destacar que la preparación académica de la UNED es sobre todo una labor de trabajo personal

del alumno. La UNED pone los medios técnicos y humanos necesarios para conseguir la titulación pero es el alumno con su labor continuada en casa el que debe aprobar el curso, pues la asistencia a clase no es obligatoria. Para ayuda del alumno la Universidad a Distancia emite programas radiofónicos que complementan y ayudan la labor del alumno.

Las tasas académicas para el acceso a la Universidad de mayores de 25 años son de 7.000 pesetas de matriculación, 3.050 de tasas de secretaria más 171 de seguro escolar para los menores de 28 años, pudiendo acoger el pago fraccionado. El resto de matrículas para primeros o sucesivos cursos de carrera son similares a los de las Universidades madrileñas, distinguiendo entre carreras experimentales y no experimentales, pero éste todavía no es el caso de Getafe. ■

M.ª Jesús Rivera



El pasado mes de agosto cuatro intrépidos jóvenes, Zole, José, Carlos y Miki, se lanzaron a la aventura de recorrer el desierto del Sáhara, sin más fin que su afán de conocer nuevas tierras y nuevas civilizaciones ignoradas o desconocidas por la mayor parte de los occidentales.

Africa, el misterioso continente, vio irrumpida su faz por el pataleo de las botas de nuestros cuatro amigos que a bordo de un jeep comando, prestado por el Ayuntamiento, removieron las arenas del siempre mágico desierto.

Una aventura en el Sáhara





GETAFE

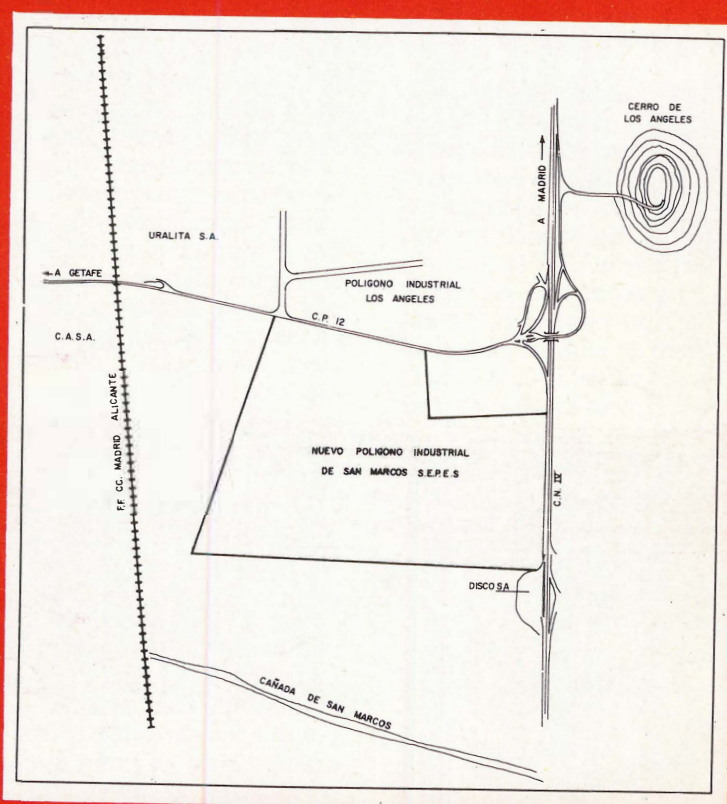

El Ayuntamiento y la Sociedad de Promoción y Equipamiento de Suelo están promocionando un nuevo polígono industrial de

750.000 m²

- Es un polígono de desarrollo y promoción pública
- Situado junto a la carretera de Andalucía
- Area de servicios próxima
- Grandes beneficios fiscales.

INFORMESE: 18 empresas ya han solicitado su implantación.

DIRIJASE al Ayuntamiento de Getafe. Tel. 695 03 04. Estamos a su disposición.