

GETAFE



Boletín Informativo del Ayuntamiento

N.60 JULIO 1984

A photograph of two young children, a boy and a girl, in a swimming pool. The boy is on the left, looking down at the water. The girl is on the right, looking towards the boy. The water is blue and rippling. The pool's edge is visible in the background.

**El verano,
una época para
aprender y divertirse**



¿ESTUYYA ESTA BOLSA?

Todos queremos ver limpia la ciudad. Y para eso, la colaboración de todos es indispensable.

Porque a estas alturas, no podemos dejar nuestro civismo por los suelos.

JUEGA LIMPIO CON TU CIUDAD



GRACIAS

FEDERACION ESPAÑOLA DE MUNICIPIOS Y PROVINCIAS

Sumario

	Págs.
Opinión	4-5
Acuerdo con Iberduero Doscientos treinta millo- nes para las arcas municipa- les	6-7
Coordinadora de la Tercera Edad	8
Oficina del Consumidor Se abrirá en setiembre ...	9
Para el verano	
Campamentos	10-11
Campañas de natación ..	12
Vive y deja vivir	13
Jornadas de micro- informática	14
Acercar la cultura a los ba- rrios	15
Sector III	16-17
Expediente en C. A. S. A.	18

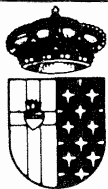

GETAFE

**Boletín Informativo
del Ayuntamiento**

N.º 60 - JULIO 1984

**Editado por el Ayuntamiento
de Getafe**

**Concejalía de Información
y Participación Ciudadana**

Director:

Pedro Castro

Redactor Jefe:

Gregorio González

Confección y Diseño:

Antonio Vargas

Fotografía:

José R. Valenzuela

Colaboradores:

Nicolás Méndez, Lourdes Ruiz

María Jesús Rivera

Redacción:

Plaza de la Constitución, 1

GETAFE (Madrid)

Tel. 695 03 04

Imprime:

Industrias Gráficas Caro, S. L.

C/. Isabelita Usera, 80

MADRID-26

Depósito Legal: M-3742-1975

GETAFE no comparte necesariamente el criterio de sus colaboradores en los trabajos publicados en estas páginas. La opinión de esta revista se expresa únicamente en las editoriales. La pluralidad de criterios reflejada en las colaboraciones firmadas responde a nuestro deseo de mostrar la mayor amplitud de ideas en beneficio de nuestros lectores.

Editorial

Garantías suficientes

Las obras de construcción de viviendas que nueve cooperativas llevan a cabo en el Sector III están ya en su recta final y próximamente algunas de ellas empezarán a entregar las viviendas a los cooperativistas. Este es un hecho de indudable importancia por cuanto que así se ve cumplido el objetivo de casi 4.000 familias que hace unos años iniciaron un proyecto ambicioso y encomiable: construir casi 4.000 viviendas unifamiliares en régimen de cooperativa.

Su finalización, con la entrega de las viviendas, es algo de lo que el Ayuntamiento se congratula y que sólo ha sido posible porque el Ayuntamiento ha garantizado la terminación de las obras de urbanización. Esta es una idea que ha de quedar clara: si no hubiera sido por esta actuación, probablemente todavía se estaría en la duda de si se terminarían las viviendas y las obras de urbanización.

La razón por la que el Ayuntamiento ha intervenido viene determinada por una petición de ayuda que tanto la Junta de Compensación como las directivas de la mayoría de las cooperativas planearon hace varios años. Esta intervención permitiría, junto con la de otros organismos de la Administración, que las viviendas recibieran la calificación de habitabilidad, que se concedieran los créditos finales del Banco Hipotecario, que recibieran todas las ventajas de las viviendas de protección oficial y que, en definitiva, se garantizase la posibilidad de que los cooperativistas ocupasen sus viviendas lo antes posible.

En esta negociación, la Junta de Compensación y las cooperativas tenían que comprometerse a garantizar mediante avales bancarios o dinero en efectivo, los millones de pesetas que, según los datos confeccionados por un equipo de auditores, restaban para terminar con la urbanización y con las expropiaciones. La Junta de Compensación empezó entonces a poner objeciones continuas para establecer esta garantía, intentando que el Ayuntamiento garantizara con el dinero de todos los vecinos aquello que ella no

podiera garantizar.

Como es fácil de comprender, el Ayuntamiento no podía entrar en ese juego. Lo contrario hubiera sido una temeridad que hubiera conducido al Ayuntamiento al más absoluto de los desastres económicos y financieros. Por esto ha sido la espera.

Con el convenio ahora firmado, todos los organismos (Junta de Compensación, cooperativas, Banco Hipotecario, Ayuntamiento y Comunidad Autónoma) se comprometen a cumplir las obligaciones pactadas que permitirán la finalización del Sector III, si todas las partes implicadas cumplen sus compromisos: el Ayuntamiento va a terminar la urbanización del polígono, toda vez que la Junta de Compensación garantiza los pagos correspondientes; el Instituto de Promoción Pública de la vivienda se compromete a abonar las 120.000 de ayuda personal; el Banco Hipotecario procederá a conceder adelantos de Tesorería, de acuerdo con las necesidades de cada cooperativa y otorgara los préstamos complementarios, previa la concesión por la Consejería de Ordenación del Territorio, Medio Ambiente y Urbanismo; además el Banco Hipotecario procederá al aplazamiento de pago de los intereses siempre que estén suficientemente justificados y el Ayuntamiento se compromete a efectuar los trámites necesarios para llevar a cabo la gestión de los terrenos afectados por el 5.º cinturón, a favor de la Junta de Compensación o directamente a favor de las cooperativas.

En este asunto, el Gobierno Municipal se ha movido en un sólo sentido: conseguir que el Sector III se termine. Pero no a cualquier precio. No se puede olvidar que el Ayuntamiento representa a todo el pueblo de Getafe y no sólo a una parte de sus habitantes.

Por eso se ha estado trabajando con decisión pero con tranquilidad, sin responder a las provocaciones que continuamente se han ido produciendo. Al final, como decíamos también al principio, nos alegramos que, en bien de todos, el Sector III se termine.

GRUPO SOCIALISTA

Sector III: Los responsables están dentro

Los hechos acaecidos los últimos días en torno a las obras del Sector III han desatado entre los cooperativistas una serie de tensiones auspiciadas por las directivas de las cooperativas, en general, y por la Junta de Compensación. Se ha aprovechado descaradamente el deseo de los cooperativistas de recibir sus viviendas para ocultar, como ya viene siendo habitual desde hace tiempo, problemas de fondo que sólo ahora empiezan a verse con claridad.

No vale decir por sistema que la culpa de todos los problemas por los que atraviesa el Sector III los tiene la Administración, el PSOE o un concejal. Hay que estar ciego o no querer ver nada para creerse esos argumentos y conviene empezar a poner las cosas en su sitio: La pregunta está en la calle ¿Por qué las viviendas han subido tanto de precio y todavía no se han entregado?

Las direcciones de algunas cooperativas fijaron el precio de las viviendas en 2 millones aproximadamente; ellas eligieron a las constructoras, determinaron los plazos y las calidades, ejecutan la obra y eligieron las direcciones facultativas y sus equipos asesores y técnicos. Son los responsables de su gestión. Son por lo tanto, los que tienen que contestar a estas preguntas. Las cooperativas tienen unas juntas de directivas y unas direcciones facultativas, que son los responsables tanto de la calidad de las viviendas y de

la urbanización como de los plazos de entrega.

Los responsables están dentro

La razón por la que las viviendas han subido tanto y todavía no han sido entregadas, podrían haber sido, cuando menos y en algunos casos, mal planteamiento y una falta de previsión económica intolerable. Si hay que rehacer algunas obras, habrá que pedir explicaciones a las direcciones facultativas encargadas y pagadas para vigilar la perfecta realización de las mismas. Y si hay problemas financieros para acabar las obras, habría que preguntarse a qué precios se han firmado los contratos con las empresas constructoras y urbanizadoras. ¿No han sido siempre superiores al precio ofertado a los cooperativistas? Y contestarnos que los precios siempre han estado por encima de la oferta a los cooperativistas. Con poco que se pare uno a pensar, salta a la vista que la deuda del Ayuntamiento no puede paralizar unas obras que tienen un volumen global de más de 20.000 millones de pesetas.

Ya está bien de buscar chivos expiatorios y de poner en la picota al primer responsable público que se ponga a tiro. Los responsables de los desfases, de los problemas que se están presentando están dentro. Ellos saben mejor que nadie cuales son las razones por las que se han

disparatado los precios de las viviendas, que no son en ningún caso por falta de apoyo de la Administración precisamente; por qué los retrasos en las obras, en los que puede haber casos de mala ejecución y desajustes económicos; y ellos saben, o deben saber a quien beneficia todo esto, si es que hay alguien que se beneficia de ello.

El PSOE y todos sus cargos públicos en la Administración han buscado siempre beneficiar al movimiento cooperativista de Getafe, intentando disminuir los desfases económicos y exigiendo las condiciones urbanísticas necesarias para una mejor calidad de vida. De esto es de lo único que se nos puede hacer responsables.

La Administración socialista han promovido las medidas y ha llevado a cabo las gestiones necesarias para garantizar la finalización de las obras y conseguir, para las cooperativas, desde el principio, todas las ventajas de las viviendas de protección oficial. Buena prueba de ello es el documento para garantizar la finalización de obra que hemos ofrecido a las cooperativas y a la opinión pública. Exigir más a la Administración sería de irresponsables e insolidarios con el resto de la sociedad. ■

Carmen Ferrero
Portavoz del Grupo de
Concejales del PSOE

GRUPO COMUNISTA

Un presupuesto engañoso

Un presupuesto municipal tiene muchos más análisis y comentarios que con la simplez propagandística que lo presentan el concejal de Hacienda y el alcalde, como si fuese un saludo de festejos o algo similar.

Para el P.C.E. un presupuesto municipal, en primer lugar tiene que elaborarse con el resultado de una serie de reuniones, entre el gobierno municipal, partidos políticos representados en el ayuntamiento, movimientos vecinales, sindicatos, etc. Ya que un presupuesto debe ser reflejo fiel de las inquietudes y demandas del conjunto de los vecinos y no un folletín de cifras que al final cuadren sin más, y bajo el concepto de arrogancia de que se han ganado las elecciones y creerse en posesión de la verdad, cuando cada día están más lejos de ella. En segundo lugar debe ser ajustado a la realidad y no inflar bajo presupuestos posibles, poco realizables, con el objetivo de cubrirles las espaldas al gobierno de la nación, que en lugar de incrementar el porcentaje de participación de los ayuntamientos en los presupuestos generales del Estado los ha bajado. Y mientras en otro momento cuando quien gobernaba en el país no era el P.S.O.E. lo habrían presentado de forma más real, para que ante la crítica vecinal de la falta de realizaciones, justi-

ficarla con la falta de financiación del Estado. Ahora el servilismo a sus superiores les hace dar una información al pueblo no ajustada a la verdad, ya que en el capítulo de **INGRESOS** se meten como 411 millones de la posible venta de una parcela en el Sector III que ha salido ya a subasta pública, y ha quedado desierta, ya que en estos momentos en Getafe no hay demanda de viviendas. Por eso si este ingreso no se realiza las inversiones habrá que reducir las en igual cantidad y si a esta reducción se la suma las partidas comprometidas anteriormente, como la compra de terrenos y centro cívico de Perales del Río, junto con los colectores, que su financiación la estamos pagando en el complemento del recibo del agua, podemos comprobar que es un presupuesto de imagen y que no tiene nada detrás y que mientras no se reivindique mayor participación del Estado para los ayuntamientos estamos condenados, si el conjunto de los ciudadanos no lo impedimos, a tener presupuestos para pagar la nómina nada más y como ha declarado el Super Ministro Boyer los servicios que creen los ayuntamientos que los paguen los vecinos de esos pueblos, camino que ya ha seguido el P.S.O.E. en Getafe, que ha renunciado a reivindicarle al gobierno por la postura de subir los

impuestos en un 32% para una gran mayoría de los vecinos de Getafe, impuestos que al contrario de lo que dice el alcalde como en otras muchas cosas, son los más altos de la mayoría de los pueblos de la zona Sur de Madrid.

Esta preocupación del P.S.O.E. en Getafe de presentar un presupuesto que aparezca cuantioso, de que los vecinos pagamos de todo ese presupuesto 25 pts. de cada 100 nada más (el resto se conoce que nos lo regalan los bancos o los americanos). Esa ceguera de no ser capaces de criticar al gobierno hace que cualquier vecino que tenga dos dedos de frente, piense que cómo es posible que en años anteriores con menos presupuesto se realizasen remodelaciones de barrios como Margaritas, Fátima, Juan de la Cierva, se construyesen las piscinas municipales, el parque del Sector III, los centros cívicos, centro de salud, etc., y ahora con el presupuesto «Mayor de Getafe» no se haya hecho prácticamente nada y la contestación es sencilla antes gobernaba también el P.C.E. y ahora está gobernando el P.S.O.E. en solitario. ■

Adolfo Gilaberte
Portavoz grupo de
Concejales del P.C.E.

Hacia alcaldes totalitarios

No ha podido este Grupo en nuestro Ayuntamiento, pasar por alto un comentario, desde estas páginas, a un aspecto fundamental que se plasma en el proyecto de Ley de Bases de Régimen Local cuyo debate se lleva a cabo en estas fechas por el pleno del Congreso de los Diputados. El aspecto al que nos referimos no es ni más ni menos que la desaparición de la actual Comisión Municipal Permanente, en Ayuntamientos de más de 5.000 habitantes, órgano que se sustituye por la denominada en el referido proyecto «Comisión de Gobierno». Pues bien, la actual Comisión Municipal Permanente está integrada por un número de concejales equivalente al tercio de los integrantes de la Corporación más el Alcalde, debiendo tener aquélla una composición proporcional a la de los grupos políticos que integran ésta. Es decir, la oposición, del signo que fuere, ha de tener representación en la Comisión Municipal Permanente.

He aquí, por contra, que el Proyecto de Ley que se debate no establece dicha obligatoriedad para esa nueva Comisión de Gobierno, órgano cuya configuración decidirá el Alcalde (art. 22) y, es más, se atribuye a éste la facultad no sólo de nombrar a sus miembros, sino también de separarlos o cesarlos.

Recuerdo ello, sin duda, del más puro espíritu totalitario ya que ni siquiera cabría la justificación de fundamentar dicha regulación en aras de una mayor eficacia o celeridad administrativa.

Lo que, en realidad, se pretende por parte del PSOE no es más que actuar en las decisiones cotidianas de la vida municipal de forma que la Oposición no moleste. No es ésta la forma de abrir cauces para que el ciudadano pueda participar en la gestión municipal a través de sus representantes libremente elegidos. Mas al contrario, es la mejor forma de que el Alcalde se convierta en el ser omnipotente cuya voluntad vaya sustituyendo poco a poco la del elector.

Este aspecto, entre otros no hace sino cerrar, aún más, la tenaza del poder sobre quien no lo detenta. ■

Grupo Popular

Esta sección está reservada a la opinión de los vecinos. La única limitación será el espacio (1 folio a máquina y a dos espacios). Las cartas deben remitirse a GETAFE Boletín Informativo. Plaza de la Constitución, 1. AYUNTAMIENTO DE GETAFE.

LAS COSAS COMO SON

Los vecinos, protagonistas de las fiestas

Desde el mismo momento, en el cual se anuncia el programa de fiestas hasta el día final donde todo el pueblo siente una sensación extraña mezcla de nostalgia y gozo, por el fin de las mismas han sucedido innumerables cosas.

Ha sido el esfuerzo de muchas personas las que han logrado activar una cantidad importante de dinero (15.000.000) de pesetas, que sólo con una gestión económica no se pueden conseguir.

Un esfuerzo que año tras año entidades y vecinos vienen desarrollando de forma desinteresada, y que sin duda año tras año, si la autoridad no lo impide, van a seguir haciéndolo.

Y es que, cuando de colaborar se trata al bien social sigue habiendo personas que sin intereses lucrativos trabajando en pro de conseguir el bienestar común del pueblo y en que tanto las alegrías como las tristezas sean compartidas por todos.

Se afanan en superarse año tras año, en la realización de ideas nuevas y en conseguir la mayor participación vecinas en los actos.

Se afanan en conseguir que el mínimo fallo ajeno o no a ellos pueda deslucir las fiestas de un pueblo, **Nuestro pueblo**, y sin pensar siquiera en conseguir un agradecimiento de la Administración, ni tan siquiera una reseña en el Boletín Municipal de su Ayuntamiento.

Porque si este año la novedad del encierro ha supuesto fallos organizativos y de inexperiencia hay que reseñarlos para corregirlos pero también hay que reseñar la voluntad del pueblo en minimizarlos y en colaborar a resolverlos con riesgo de sus vidas en una actitud de colaboración ciudadana francamente encomendable.

Por eso desde la insignificancia de mi cargo en la Asociación de Vecinos, Centro San Isidro, y con el apoyo de la Junta Directiva, quiero felicitar tanto a las entidades, Asociaciones de Vecinos y Peñas, como a los vecinos particulares que colaboraron en el encierro, como en otras actividades y animarles para que el año próximo, si el tiempo y... no lo impide, tengamos las mejores fiestas de nuestro pueblo. ■

Javier González Gutiérrez
Presidente Asoc. Vecinos
CENTRO-SAN ISIDRO

Ideas contra el paro

Somos muchos los parados que hay en Getafe y a menudo pienso en este grave problema (el mayor que tenemos). Creo que lo principal y lo práctico es buscar remedios, aunque, de momento, sean pequeños.

Se me han ocurrido un par de cosas que, quizás, sean un poco teóricas; de todas formas, pienso que las ideas son buenas y que, retocándose, podrían ser llevadas a la práctica.

1. Cooperativa de Parados

La idea no es nueva. Se trata de que los parados que estén interesados se asocien para hacer pública su utilidad: profesiones que se tienen, cosas que pueden hacer por su experiencia, sus estudios o por sus intereses.

Esta asociación haría carteles de propaganda y un boletín en el que aparecerían todos aquellos servicios que podrían hacer los asociados, por ejemplo: trabajos de albañilería, reparación de electrodomésticos, cuidado de niños, limpieza de casas, clases particulares, etc.

La principal característica de esta cooperativa es que los servicios ofrecidos serían muy baratos, porque entiendo que un parado es alguien que necesita lo mínimo para subsistir y no alguien que encima viene con exigencias.

2. Pequeñas parcelas y escuela de iniciación a la agricultura

Lo principal para subsistir es comer. Y quien sepa cultivar la tierra se podrá morir de mucha cosas, pero no de hambre.

El proyecto se concretaría en aprovechar para cultivos terrenos que tiene el ayuntamiento y alguno que se adquiriera para este fin (aunque fuera temporalmente).

Tales terrenos se pondrían a disposición de los parados o de una asociación de parados para que les sacaran un rendimiento. Podrían dividirse en pequeñas parcelas que no necesitarían costosos medios de trabajo (ni tractores, ni abonos químicos, ni grandes cantidades de insecticidas).

Este proyecto pretende: dar una pequeña ocupación útil a los parados, aprovechar unos terrenos (descampados, etc.) y, a la vez, servir para enseñar a niños y jóvenes a cultivar la tierra, a respetarla y a darse cuenta de lo importante que es consumir lo que directamente hemos producido.

Desde aquí me brindo a trabajar en la puesta en marcha de estos u otros proyectos parecidos. Y aprovecho la ocasión para animar a cuantos habitantes en Getafe a proponer iniciativas más o menos concretas, y no grandes ideas políticas. A la vez, me atrevo a solicitar a nuestras autoridades municipales (y demás) que dediquen atención a cuantas sugerencias se hagan. ■

Mario González Sastre
Grupo Ecologista de
Perales del Río

Tras nueve meses de negociaciones

Doscientos treinta y dos millones de Iberduero para las arcas municipales

Después de nueve meses de negociaciones con la empresa eléctrica Iberduero, un equipo técnico del Ayuntamiento ha conseguido que la compañía eléctrica se comprometa a abonar al Ayuntamiento 142 millones de pesetas en concepto de atrasos por impago de la tasa de Aprovechamien-

to de Vuelo, Suelo y Subsuelo y que rebaje el volumen de facturación al Ayuntamiento en 90 millones. Doscientos treinta y dos millones de pesetas, en total, que irán a parar a las arcas municipales y que en el conjunto de pueblos de la zona suponen 570 millones de pesetas.



La imagen corresponde a la rueda de prensa en la que se dieron a conocer los resultados.

Como se recordará, en octubre del año pasado el Ayuntamiento de Getafe, junto con los de Alcorcón, Leganés, Fuenlabrada y Parla tomaron un acuerdo conjunto para iniciar cualquier tipo de acción legal para reclamar a Iberduero el pago del total de la deuda que, en su opinión, Iberduero tenía con ellos. La base del conflicto estaba en que Iberduero, desde el año 76 en unos casos y desde el año 78 en otros, pagaba una cantidad fija cada año para pagar la tasa antes mencionada a la que está obligada por Ley.

● **La cifra asciende a 570 millones entre cinco pueblos de la zona sur.**

Esta suponía el 1,5% de todo lo que la empresa factura en el municipio. Los Ayuntamientos consideraron que la cantidad pagada estaba muy por debajo de lo que debía ser y reclamaron a Iberduero los datos de facturación. Ante la negativa de ésta a facilitarlos, tomaron el acuerdo conjunto antes mencionado. Encargaron entonces un informe jurídico que apoyó sus tesis y designaron un equipo técnico que se encargara de verificar los datos que Iberduero pudiera proporcionar.

Ante esto, Iberduero se decidió a sentarse en la mesa de negociaciones. Esta actitud, con todo, ha sido valorada positivamente por el Ayuntamiento, dado que el recurso ante los tribunales hubiera sido más costoso, largo y farragoso.

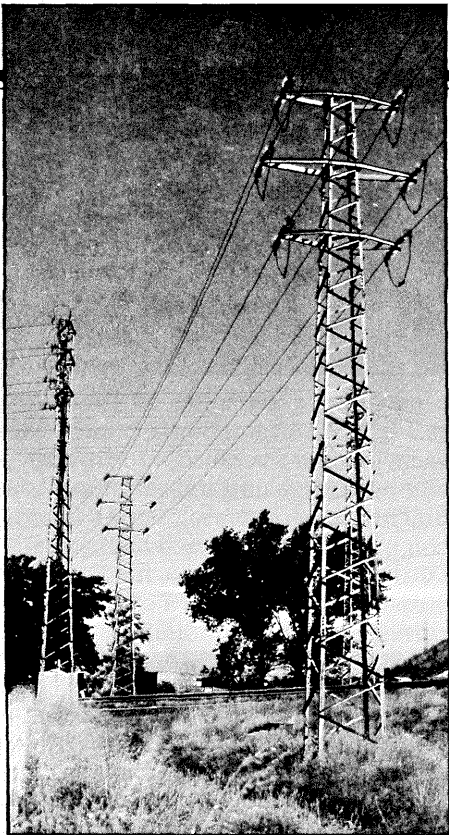

Los nueve meses de negociación, en los que han tenido un papel fundamental **Moisés Cohen** (Director de los Servicios Fiscales del Ayuntamiento de Getafe) y **Manuel Pereira** (Profesor de Electricidad en el Instituto de Formación Profesional de Parla) han permitido al Ayuntamiento firmar un convenio que incluye los siguientes puntos:

- 1.º El porcentaje del Recargo en Reactiva, que hasta la fecha oscilaba en la mayoría de los casos entre el 27% y el 47% de recargo, ha sido fijado en el 7,7% para todos los actuales o nuevos suministros que no dispongan de contador de reactiva.

● **Iberduero ha reconocido que sus facturaciones no eran correctas.**

- 2.º Se ha conseguido una bonificación para el Alumbrado Público (que paga el Ayuntamiento) de un 28%. Antes no existía esta bonificación.
- 3.º La deuda con Iberduero ha sido reducida en 90.068.747 pesetas, pasando de más de 204 millones a algo más de 114 millones de pesetas.

Esta reducción implica el reconocimiento implícito por parte de Iberduero de que las facturas que pasaba al Ayuntamiento por

el consumo de las instalaciones municipales y el alumbrado público no eran correctas.

Estas reducciones representan en Alcorcón 72,5 millones, en Fuenlabrada algo más de 63, en Leganés 68 y en Parla 19 millones.

El acuerdo tomado con Iberduero implica en lo que respecta al recargo sobre reactiva, conseguir para el futu-

● **La consecución de los datos de facturación no tiene precedente en todo el país.**

ro una facturación sensiblemente más baja, puesto que supone un 15% de ahorro real derivado el nuevo porcentaje de reactiva (que ahora se fija en el 7,7%), un 25,38% de ahorro en la facturación del alumbrado público. Además se ha llegado al compromiso de no instalar contadores de reactiva, por parte de la compañía eléctrica, antes de enero de 1987, lo que da un amplio margen de tiempo a la Corporación para realizar un Plan de Racionalización Energética, cada vez más necesario, que mejore las instalaciones y efectúe un control más estricto del consumo energético.

En lo que se refiere a la Tasa, el acuerdo implica varias consecuencias importantes:

- 1.º El reconocimiento de que las liquidaciones efectuadas por la



Corporación son correctas. Estas suponen 168,7 millones, de los cuales Iberduero aún tiene que pagar 142,5 millones de pesetas.

- 2.º El fin de la servidumbre del Ayuntamiento en cuanto afecta a la falta de datos sobre el municipio. La posesión de estos datos, necesarios para el correcto cálculo de la Tasa, no tiene precedente en todo el país.
- 3.º El reconocimiento de que las entregas efectuadas por Iberduero al Ayuntamiento en los años anteriores distaban mucho de ser las correctas.

Por último, el acuerdo recoge también una aportación de la Compañía de 4 millones de pesetas al año para mejora de las instalaciones eléctricas. Hasta ahora, cualquier obra que supusiera una mejora de estas instalaciones, para uso público, eran sufragadas íntegramente por el Ayuntamiento. De esta forma, Iberduero re-

● **No está claro que las compañías eléctricas puedan repercutir la tasa a los usuarios.**

conoce que estas obras benefician también a sus propias instalaciones.

Estas negociaciones han cerrado un capítulo de las actuaciones de las compañías eléctricas. Según se puso de manifiesto en una rueda de prensa convocada para dar a conocer este acuerdo con Iberduero, esta no es la empresa que establece unos recargos más altos ni tiene tampoco una actuación aislada. Al contrario, es frecuente que las empresas eléctricas adopten estos sistemas de funcionamiento. De ahí, la trascendencia del acuerdo y la importancia de que Iberduero haya aceptado negociar y evitar así el recurso a los tribunales.

Aun así, aún quedan asuntos pendientes por resolver. Según el alcalde, **Pedro Castro**, se da la circunstancia de que el 1,5% de la tasa las compañías eléctricas lo repercuten en los recibos de los usuarios y «no tenemos claro que la tasa puedan repercutirla a los usuarios. En este caso no tenemos capacidad ejecutiva ni resolutive para atajar el problema, por lo que hemos colocado el problema en distintas instancias superiores para que resuelvan en el plazo más breve posible. De todas formas nosotros tenemos la impresión de que no pueden hacerlo». ■

Después de cinco años de funcionamiento

La Coordinadora de la Tercera Edad es la asociación con mayor número de afiliados

La asociación coordinadora de la tercera edad se creó hace cinco años con el propósito de «reivindicar el bienestar social a que todos los getafenses tenían derecho». La absoluta despreocupación que reinaba en Getafe por temas como la marginación de los ancianos, fue despertada por personas como Andrés Fernández de Lara, actual presidente de la Coordinadora, que sintieron en su propia piel la necesidad de crear un organismo que agrupara a un colectivo que cada día es más numeroso.

Los inicios fueron duros. Tras largas conversaciones con miembros de la administración, recogida de firmas, reuniones, manifestaciones, etc., el proyecto del hogar del pensionista fue rechazado por falta de forma. El trasfondo político y económico aplazó durante varios años la creación de los clubs de ancianos; en el año 1979, con la llegada de la democracia, el Ayuntamiento democrático da un gran impulso a la creación de clubs que agruparán a todos los ya pertenecientes a la llamada Tercera Edad. Así los clubs de ancianos son hoy considerados por el presidente de su Coordinadora como «hijos de la democracia».

- Las aportaciones son el 30% de la pensión de cada socio.

La Asociación Coordinadora de la tercera edad, después de un período de unión con el Ayuntamiento, se separa de él para configurarse como una asociación independiente. Los seis clubs actuales tienen cada uno su propio presidente aunque existe una estrecha relación entre ellos y el Ayuntamiento, existiendo un Consejo de Club municipal en el que se trata todos los problemas de los clubs y en el que todos están representados. La desvinculación con el Ayuntamiento ha producido una lucha de competencias entre los clubs que pretenden atraerse el mayor número de afiliados. Pero hoy en día no hay duda que quien cuenta con mayor representación es la Asociación Coordinadora con 4.194 afiliados.

Divergencias

Las divergencias entre los distintos clubs ha hecho que el objetivo princi-

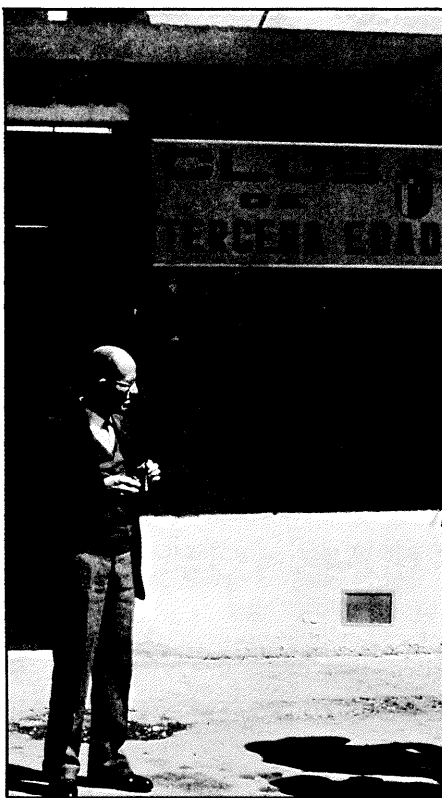

pal con que se tundó la Coordinadora no se haya podido realizar. La Asociación nació precisamente para coordinar, pero en la actualidad, según nos decía su presidente *Andrés Fernández*, «la Coordinadora no coordina nada» aunque sí tiene una gran representatividad e importancia para todos los clubs, siendo el mayor centro de atención de los ancianos ya que es quien organiza el mayor número de servicios sociales: fiestas, excursiones, campeonatos, etc.

En el campo económico hay que destacar y admirar el carácter altruista de la Asociación. El lucro, primer mandamiento de cualquier empresa o asociación, ha dejado paso al bienestar social. Los socios disfrutaban de unos servicios de primera calidad por un mínimo precio: comidas camperas,

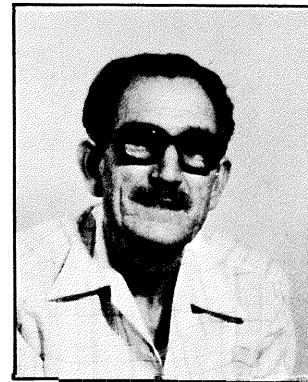

Andrés Fernández de Lara, presidente de la Coordinadora

vacaciones de verano y de invierno, cine, teatro, y un largo etcétera. Los precios de estos servicios están fijados con un verdadero carácter democrático; la aportación se ha fijado en un 30% de la pensión que a cada socio le corresponde como jubilado o pensionista, por lo que nadie paga más de lo que puede.

Inventarse la vida

Los clubs de la tercera edad han solucionado un grave problema que se estaba haciendo cada vez más incipiente y preocupante: la marginación de los ancianos, que llegó, en un momento dado, hasta el extremo de pronunciar la palabra de eutanasia como solución al problema. Los ancianos son útiles, sirven a la sociedad y ellos deben ser los primeros en darse cuenta de esta realidad: «la gente de la tercera edad tiene ánimo de vivir, y no somos pasotas», dice *Andrés Fernández*.

- La Coordinadora constituye el mayor centro de atención de los ancianos.

La creación de estos centros ha supuesto mucho más que una acción social, ha creado en los ancianos, ociosos después de una vida de trabajo, las ganas de vivir el ocio, de realizarse fuera del trabajo, y por qué no, de divertirse todo lo que no pudieron en su juventud. Muchos de ellos por primera vez están encontrando amigos, viajan, ven nuevas cosas insólitas hasta entonces, están inventando una nueva forma de vivir la vejez. En una sociedad que pierde los ánimos de vivir, ellos reivindican su derecho a seguir viviendo pero no pasivamente sino con todo el dinamismo que les da su experiencia, su conocimiento de la vida, en una palabra «quieren vivir su tercera juventud». ■

M.^a Jesús Rivera

En setiembre se abrirá la Oficina Municipal de Información al Consumidor

A partir de setiembre se abrirá al público en la calle Madrid, 10-1.º, la Oficina Municipal de información al Consumidor (OMIC). La necesidad de llevar a cabo una labor de ordenación en el tema del consumo así como que los consumidores tengan un lugar donde poder ir a manifestar sus demandas, hace preciso la apertura, por parte de la Corporación Municipal, de esta oficina de información al consumidor.

Los objetivos principales con los que se crea la OMIC, son los de orientar, informar y aconsejar al consumidor sobre cualquier tipo de problema relacionado con el tema del consumo. La ordenación del consumo no sólo irá orientada a la alimentación, como ha venido siendo habitual debido a los trágicos sucesos del «caso de la colza», sino que abarcará a todos los sectores de la producción destinados al consumo: electrodomésticos, reparaciones, viviendas, servicios de transportes, etc.

Hasta estos momentos el tema del consumo había sido llevado por el Departamento de Abastos y Mercado del Ayuntamiento pero la importancia creciente del consumo y la demanda de los consumidores por ser atendidos como un colectivo más de la sociedad, hace que el Ayuntamiento se vea en la obligación de crear un organismo específico, el cual venía siendo objeto de estudio desde hace tiempo. Esta ramificación del Departamento

- Informará, orientará y aconsejará sobre cualquier problema relacionado con el consumo: alimentos, electrodomésticos, viviendas, etc.

de Abastos y Mercado supondrá la aparición de más inspectores que regulen y aseguren que los productos comprados por los consumidores estén en perfectas condiciones.

Por otro lado la OMIC y el Laboratorio Municipal de Higiene no sólo centrarán su atención en los productos una vez puestos a la venta sino que formará a los comerciantes a la hora de obtener el carnet de manipulador de alimentos, asegurando así que tienen conocimientos suficientes para realizar la perfecta manipulación y

distribución de cualquier tipo de producto. También junto con el Laboratorio Municipal de Higiene tramitará

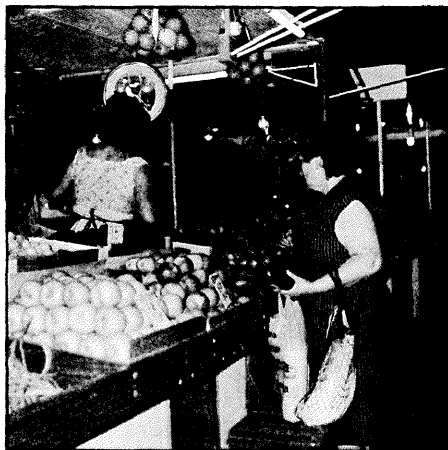

Consejos para el consumidor

1. Comprobar que los productos lácteos o perecederos se encuentren en vitrinas o cámaras frigoríficas.
2. Comprueben los precios antes de solicitar los artículos.
3. Exija facturas o tiques de compra.
4. El papel de envolver ha de descontarse del peso solicitado.
5. En verano no es conviene hacer grandes compras.
6. Antes de marcharse de vacaciones revise su automóvil. Exija el presupuesto de la revisión de su auto antes de ser revisado.
7. Y sobre todo si observa irregularidades. ¡Denúncielas!

La OMIC estará a su disposición de lunes a viernes, entre las 10 y las 14 horas, en la C/. Madrid, n.º 10-1.º Su teléfono será el 695 56 29.



todas las demandas de productos que deban ser analizados para la comprobación de su estado.

Formación de consumidores

Un punto importante a destacar en la labor de la OMIC, son las campañas que a partir de setiembre se realizarán en las escuelas y en las calles para la mejor información y sobre todo formación de los consumidores y futuros consumidores. Para los responsables de la OMIC el consumidor debe empezar a aprender a consumir desde la escuela ya que muchos de los casos que se denuncian han sido por mala conservación o manipulación del producto por el ama de casa y no siempre por culpa del comerciante.

- La OMIC pretende que el consumidor sienta protegidos sus intereses económicos y sepa dónde acudir en caso de conflicto.

La Oficina del Consumidor ante todo lo que pretende es que éste sienta protegidos sus intereses económicos y sepa dónde acudir en caso de conflicto. La OMIC resolverá, en lo que le sea posible, cualquier demanda presentada actuando como intermediario entre el consumidor y el denunciado y si la solución sale fuera de la competencia de esta oficina dará cumplida información del lugar donde tendrá que personarse el consumidor para que se atienda su demanda.

El ánimo con el que se crea la OMIC es de conciliación de todos los sectores relacionados con el consumo; que nadie sienta desprotegidos sus intereses como miembro de la comunidad, tanto consumidores como comerciantes. La mayor satisfacción para los miembros de la OMIC sería que el consumidor acudiera con confianza a exponer sus quejas sabiendo que encontrará el máximo apoyo. ■

María Jesús Rivera

Campamentos

Entre la diversión y el desarrollo de la personalidad

Todos los veranos el Ayuntamiento programa actividades recreativas y socio-culturales que encuentran su más perfecta realización en los campamentos de verano infantiles y juveniles. Entre los objetivos de los campamentos se halla el encuentro con la naturaleza. Es conveniente que los chavales desde temprana edad tengan conocimiento de algo más que el asfalto de la ciudad. El ambiente de libertad y compañerismo que se respira en los campamentos junto al medio natural en que se desarrollan hacen que el niño y el joven encuentren una motivación para su trabajo de todo el año.



Un caso concreto lo tenemos en el campamento de «La Peñota» de Cercedilla. Este campamento está compuesto por 80 niños de entre 8 y 10 años y 10 monitores a su cargo. La naturaleza en este paraje de la sierra madrileña se muestra en todo su esplendor. Los pinares de Balsain, el río Guadarrama y la proximidad al puerto de Navacerrada propician el ambiente adecuado para que durante 15 días que dura el campamento estos niños, muchos de los cuales realizan su primera salida a un medio natural, desarrollen su creatividad y dejen volar su imaginación.

- Entre los niños se ve una nota común, que pasa pronto: echan de menos a sus padres.

Javi

Pero los campamentos cumplen una misión mucho más importante: el desarrollo de la personalidad del niño y el joven y su integración en la sociedad. Es difícil llevar a cabo estos objetivos. Hablando con algunos niños del campamento de Cercedilla se ve una nota común: echan de menos a sus padres. Quizás esto ocurre por su temprana edad pero también es indudable que la falta de habituamiento de estos pequeños a otro ambiente que no

sea el entorno familiar, hace que al abandonar unos días a sus madres se sientan desprotegidos. Tal vez este sea el mayor problema con el que se encuentran los monitores. Pero exceptuando algún caso concreto como el de Javi, un niño de 9 años que llevó incluso por un momento a convencer a los monitores de la necesidad de devolverlo a su madre, todos los pequeños disfrutaron «en cantidad» del campamento.

Y no es para menos. El programa de actividades es variado, ameno y completo. A las 9 toque de diana —«todos arriba»—, desayuno, deporte para distender los músculos..., y a la piscina; a las 2, comida, un par de horas de siesta —«muy difícil de que se cumpla pues no hay quien les haga estarse quietos»— y otra vez a la piscina, y la merienda. Después vienen los talleres, una actividad muy importante pues

además de entretener y gustar a los pequeños, desarrollan en el niño una gran creatividad y un hábito de trabajo continuado. Los talleres son de todo tipo: arcilla, plastilina, pintura, máscaras, flores de papel, etc., más

- Los chavales disfrutan y se sienten responsables de lo que hacen.

tarde lo que los monitores denominan actividades varias que consisten en un tiempo libre para que cada niño haga lo que quiera: reunión con sus monitores, pequeñas excursiones, juegos de salón, etc. La cena y para terminar bien el día cine.



Para niños, jóvenes, ancianos y disminuidos

A lo largo del verano, adentrándose en setiembre y octubre, el Ayuntamiento organiza campamentos y vacaciones para niños, jóvenes, ancianos y disminuidos físicos. En unos casos la responsabilidad de la organización recae totalmente sobre el Ayuntamiento y en otros se comparte con entidades asociativas que agrupan a los colectivos de ancianos y disminuidos físicos.

En el caso de los niños y los jóvenes, los campamentos vienen marcados por sentido al mismo tiempo educativo y de esparcimiento. Los monitores que acompañan a los niños y a los jóvenes están experimentados en el trato con ellos, y son, en la mayoría de los casos, especialistas de todas las actividades que se hacen, deportes, trabajos manuales con arcilla, papel, maderas, charlas, etc. Parece que a todos ellos les caracteriza la paciencia y la facilidad para entenderse tanto con la «gente menuda» como con los que ya no lo son tanto.

Desde el punto de vista económico, las facilidades son máximas: 8.000 pesetas quince días en los Pirineos, en Almería, en Granada o en cualquier otra parte del país, con alojamiento en albergues o tiendas de campaña, transporte y comida incluidos. Si aun así un niño se encontrara con que quiere ir pero sus padres no pueden pagárselo, el Ayun-

tamiento puede subvencionar totalmente el viaje a través de la Delegación de Servicios Sociales. El mismo sistema se lleva en Primavera, coincidiendo con las vacaciones de Semana Santa.

Estas actividades organizadas por el Ayuntamiento cumplen un objetivo estrictamente social: van dirigidos exclusivamente a colectivos que por unas razones o por otras (aunque predominan las económicas) no pueden disfrutar de unas vacaciones.

Esto se nota fundamentalmente en el caso de los ancianos y de los disminuidos físicos o psíquicos: muchos de ellos han salido por primera vez de casa, han visto por primera vez el mar o la montaña gracias a estos campamentos y residencias. En ellos además encuentran la posibilidad de comentarse e intercambiar experiencias, de manejarse por ellos mismos.

Estas características han hecho que en pocos años hayan tenido un auge inusitado: siempre que se programan se da el caso de que, incluso días antes de que puedan realizarse las inscripciones, numerosas personas acudan a las distintas dependencias relacionadas con ellos (fundamentalmente la Casa de la Juventud y la Delegación de Servicios Sociales) interesándose por los lugares previstos y las condiciones que hay que reunir para poder acceder a ellos. ■

«Pequeños adultos»

Con este programa es imposible encontrar a un niño que diga que se aburre. Los chavales disfrutan, se sienten responsables de lo que hacen, se consideran «pequeños adultos».

La integración y el compañerismo es otra meta de los campamentos. Verdaderamente estos dos principios se cumplen durante los 15 días. La experiencia de la integración se hace a todos los niveles incluso con niños deficientes. Beatriz es un caso claro. Una niña defi-

- Las experiencias se hacen a todos los niveles, incluso con niños deficientes.

ciente que durante el tiempo que duró el campamento aprendió a comportarse como un niño normal, obviamente salvando las dificultades que su estado conlleva.

Pero el problema surge, nos decía Santos el jefe de los monitores, cuando los niños vuelven a casa. La vida en comunidad, el contacto con la naturaleza, los hábitos de trabajo, desaparecen. El niño vuelve a ser «el pequeño de la casa» al que todo hay que dárselo hecho «porque todavía es muy pequeño» y el niño que no es tonto se aprovecha. La labor y el esfuerzo de 15 días de los monitores se pierde hasta el próximo año que durante otros 15 días o un mes el niño, que en el campamento anterior se lo pasó «a tope», volverá a ser un «pequeño adulto». ■



Convivir y aprender con la naturaleza.

Más de 20.000 personas han pasado por las campañas de natación

«¿Oye, tú cuando te lavas tienes miedo al agua?». Esta es una pregunta común entre los monitores hacia los cursillistas. Esto viene a propósito de las Campañas de Natación que se vienen desarrollando en nuestro municipio desde hace tiempo. Aproximadamente desde hace 5 años. Va dirigida en especial a los chavales que no saben nadar, aunque tampoco se descuida a una cantidad de adultos que no están familiarizados con la natación.

Son cursillos que se desarrollan en las piscinas municipales con que cuenta nuestra población. Quizás la carencia de instalaciones de este tipo haga que los horarios estén demasiado sobrecargados, aunque los monitores desempeñan su misión de la mejor manera posible.

Indudablemente hay varios grupos. Con los más pequeños lo que se trata es que se familiaricen con el líquido elemento, de quitarles el miedo que sienten al agua. Se da por descontado que a nadie se le tira a la piscina para que se le quite el miedo. Una vez que se ha conseguido este importante primer paso se puede afirmar sin temor a equivocarse que el camino que queda por recorrer es mucho más fácil. Como pudimos comprobar en una

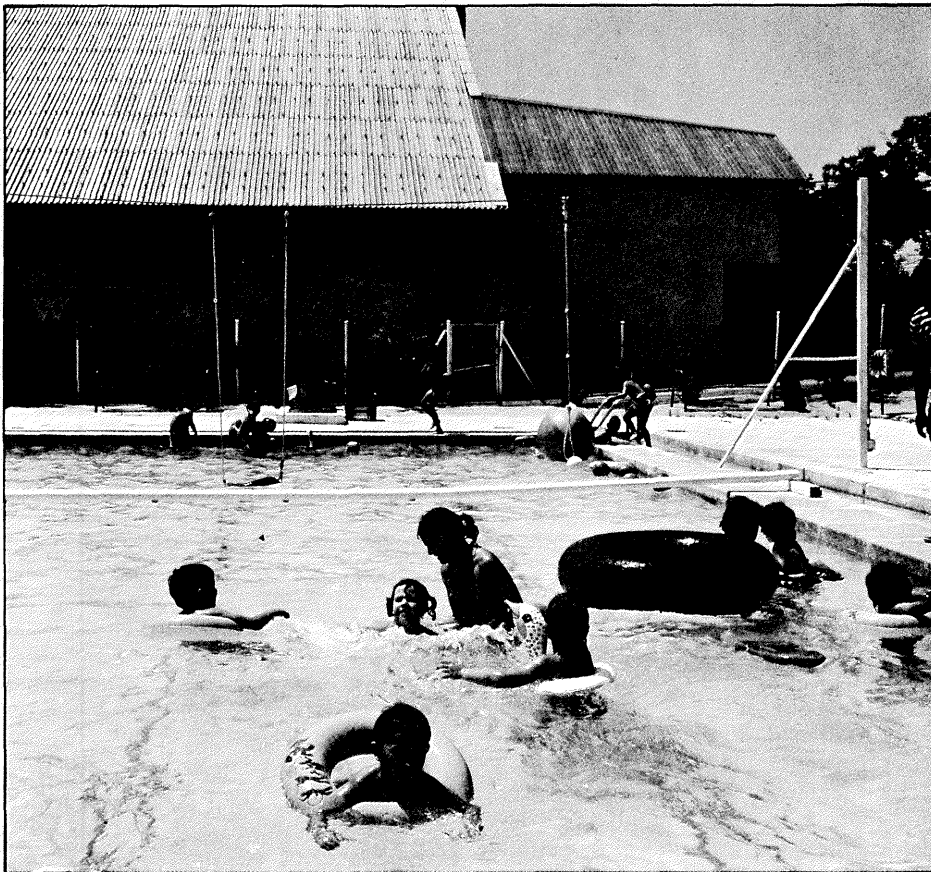

● **Pasan por ellos niños, adultos, ancianos y disminuidos físicos.**

de las cuatro piscinas en las que se realizan los cursillos de natación, una vez dentro del agua empieza la verdadera labor de asimilación de las teorías que explican los 42 monitores.

Generalmente cada monitor imparte sus enseñanzas a grupos distintos. Se aprende a coordinar el movimiento de brazos y piernas. Para ello se dedica tiempo solamente a las extremidades del cuerpo, sosteniéndose bien al bordillo de la piscina o a los corchos de flotación. Cuando se consigue esto, se pasa a otro nivel donde se da importancia prioritaria a la flotación ventral y dorsal. El paso siguiente son los movimientos básicos de los estilos. Una vez conseguido esto se pasa al nivel más elevado; en este lo que más se trabaja es el perfeccionamiento de los estilos. Alicia, una de

las monitoras nos dijo: «Con los grupos más reducidos se trabaja mejor, se les puede seguir más de cerca y se consiguen unos resultados más satisfactorios. En cambio con un grupo más amplio, cosa que suele ocurrir con bastante frecuencia, resulta una labor más difícil».

● **Los precios por mes de cursillo van desde las 1.500 ptas. los adultos a 350 ptas. los ancianos.**

Durante los aproximadamente cinco años que se vienen impartiendo estos cursillos han pasado por ellos alrededor de 20.000 niños. Aunque en menor proporción también asisten a ellos adultos, personas de la tercera edad, guarderías e incluso disminuidos físicos y personas con problemas de otra índole. Esto nos puede dar una idea de lo ambicioso del proyecto. A los pequeños con edades comprendidas entre los 4 y los 6 años se les ense-

ña en el Polideportivo de San Isidro. En Ciudad Getafe y Las Margaritas están los chavales desde los 7 a los 15 años.

No se puede decir que las cuotas sean caras, los niños pagan 1.000 pesetas en tanto que los adultos abonan 1.500 por la duración del cursillo. Y como dato curioso, significar que las personas comprendidas dentro de la tercera edad desembolsan por un mes de cursillo la módica cantidad de 350 pesetas. El total del presupuesto es de 5 millones, desglosados del siguiente modo: 1.800.000 para el mantenimiento de las piscinas, 200.000 se van en el mantenimiento general, 2.000.000 son para el personal -A. T. S., Socorristas, Monitores, etc.- y 1.000.000 van para los gastos de publicidad, propaganda y oficinas.

La mayoría de los chavales, y de los menos chavales, lo que consiguen primordialmente es perder el miedo al agua. Han aprendido a coordinar sus movimientos y a controlar el ritmo de su respiración. Lo que realmente preocupa es que los críos se encuentren en un ambiente conocido. ■

Campamento Urbano

Vive y deja vivir

16 años. Se compone de dos ciclos mensuales con aproximadamente 100 niños en cada ciclo. Está centralizado en el colegio Santa Margarita. Lo que se trata de conseguir no es solamente que los integrantes de este campamento urbano desarrollen distintas actividades, sino que asimilen y entiendan el sentido real de este tipo de encuentros. En una palabra, ser ellos mismos.

La idea que distintas delegaciones municipales han puesto en marcha, dentro de otras campañas para ocupar el tiempo de verano, quizás no haya encontrado la resonancia necesaria todavía, pero seguramente lo que no se puede reprochar es que no se han puesto los medios y las ideas para ello. Las concejalías de Juventud, Servicios Sociales, Enseñanza y Deporte se pusieron de acuerdo para crear un programa conjunto que podría resumirse en dos puntos claros extraído de un informe más detallado: 1.º Necesidad de una política preventiva con la infancia. 2.º Necesidad de crear unos recursos mínimos que facilitaran la integración de la infancia y la adolescencia marginada a través de un programa de normalización.

Lo que más preocupa es quizás, que las actividades que se imparten no lleguen a ser asimiladas por los casi 100 alumnos de cada ciclo. Indudablemente de lo que se trata es que los chavales saquen experiencias vitales. Que capten lo máximo posible de todo lo que desarrollan en los casi treinta días

- **Se persigue que los chavales saquen experiencias vitales.**

que dura cada ciclo. Entre las experiencias más agradables que se recuerdan y, que se realizó el año pasado, fue la construcción de unas cabañas disponiendo de los medios y las herramientas necesarias. Se llegó incluso a hacer vida en ellas. De este año quizás una de las ideas más atractiva sea el taller literario. Los alumnos crean, escriben y representan una obra escrita por ellos mismos. Deciden quién la representará, montan sus propios decorados y ponen en escena su propia creación.

Este es el segundo año que se está desarrollando esta actividad. El campamento urbano va dirigido a una población infantil-juvenil, cuyas edades están comprendidas entre los 9 y los

Integración

El proyecto, como ya se ha señalado más arriba, va dirigido a la población infantil de Getafe con edades entre los 9 y los 16 años, con un porcentaje fijo y determinado del sector marginado o con necesidades de integración. Este año sin embargo, las edades de los componentes de los grupos oscila entre los 14 y los 16 años. La incorporación en los ciclos se tramita a través de la Delegación de Servicios Sociales. La cuota es quizás elevada para los sectores a los que se dirige

- **Las actividades van desde visitas a museos, deportes, excursiones y trabajos en talleres de todo tipo.**

este proyecto; aunque se fija una subvención por plaza a cargo del ayuntamiento. Asimismo se prevee la provisión de becas de gratuidad o de ayuda concedida por los servicios sociales tras la revisión de casos concretos.

Dentro de la cuota fijada entran todos los conceptos: actividades, servicios, desplazamientos y alimentación. Se viene realizando desde primeros de julio y terminarán el día 31 de agosto. El lugar en el que está centralizado el proyecto es el colegio Santa Margarita. Se ha elegido este lugar por su céntrica ubicación, por disponer de comedor escolar, existen instalaciones deportivas y está próximo a cualquier piscina municipal. El período de actividad es de lunes a viernes con un horario de 10 de la mañana a 6,30 de la tarde. El horario se rige por unas normas prestablecidas: Movilidad espacial constante. Rotación diaria de todos los bloques de actividad. Alternancia en la naturaleza de las actividades. Las actividades van desde Encuentros con el Medio Urbano, pa-

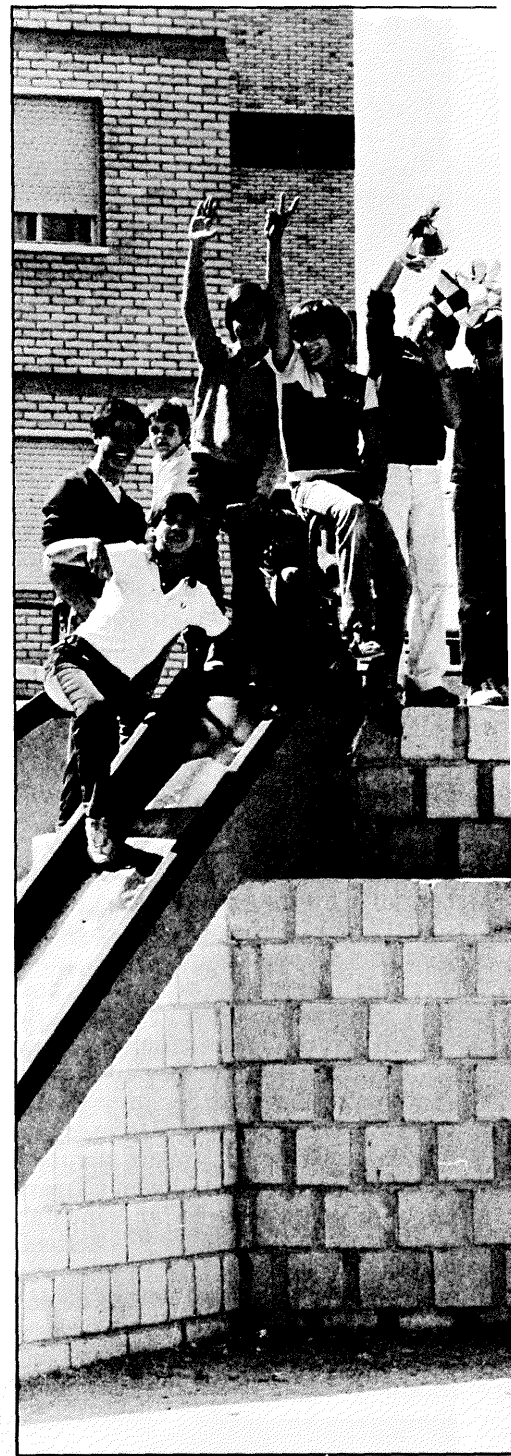

sando por el área deportiva, abarcando en sus contenidos el área de desarrollo creativo. El presupuesto es de 1.400.000 pesetas para cubrir todos los gastos que origina el proyecto.

Está sumamente claro que lo ideal del proyecto, es que los jóvenes de Getafe que desarrollan durante el tiempo de verano este tipo de actividad realmente sean ellos mismos. Que en las visitas, desde el parque de bomberos hasta un museo, saquen conclusiones y analicen el mundo que les rodea y les ha tocado vivir. Hay tiempo para todo, desde excursiones hasta los programas deportivos, piscina incluida. Se trata de aprender a vivir en el entorno.

El material expuesto superó los 50 millones

Las jornadas de micro-informática fueron las primeras de la región madrileña

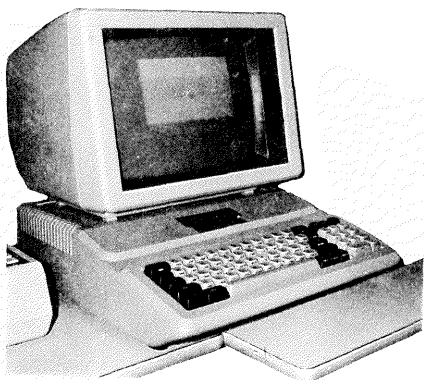

Según sus organizadores, se intentó aglutinar alrededor de ellas a todos los sectores que en principio podían estar interesados por este mundo del micro-ordenador. De hecho además de la exposición de distintos elementos, valorados en conjunto en casi 50 millones de pesetas, las jornadas giraron en torno a una serie de charlas y coloquios que versaron sobre la aplicación de los micro-ordenadores en la escuela, en el sector de la administración local, en el comercio y en la industria.

Para cada uno de los organizadores la exposición además de singular, tenía también algo de especial. La intervención de la dirección y de los alumnos del Instituto de Formación Profesional (unos 25 chavales que se encargaron del montaje de los stands, de los montajes eléctricos, de los diseños, etc.) suponía una manera de darle vida al centro, acercándolos a lo que podría suponer para ellos un posible campo de trabajo. De hecho en el curso 85-86, el Centro de F.P. que se instale en el Sector III, impartirá cursos de informática. Para la Joven Cámara Económica: un empeño fundamental, según su presidenta **Milagros Balboa**. Se trató de mostrar un campo quizás desconocido para la mayoría de los empresarios de Getafe, de darles la oportunidad de conocerlo y así contribuir al desarrollo empresarial de

A finales del mes de junio, se celebraron las I Jornadas de Micro-Informática de Getafe. Fueron una pequeña muestra de lo que son y lo que pueden representar unos elementos que simbolizan en sí mismos la tecnología más avanzada actualmente. Estas I Jornadas de Micro-Informática, organizadas por la Joven Cámara Económica de Getafe, el Instituto de Formación Profesional y la Empresa Seringe, con el patrocinio del Ayuntamiento han sido las primeras de su tipo que se han dado en la región madrileña.

nuestro pueblo. Seringe, empresa dedicada a la informática y asentada en Getafe, corrió con la organización en cuanto a las empresas expositoras.

Las Jornadas con todo, no despertaron la expectación que se esperaba en la opinión pública y los organizadores

- **Se mostraron las aplicaciones de los micro-ordenadores a la empresa, a la escuela y a la administración.**

se vieron obligados a suspender la presentación del proyecto Atenea, quizás una de las conferencias más esperadas. Esta debía de correr a cargo del profesor de la Universidad de Sevilla D. **Alfonso Gago**. El proyecto Atenea es un modelo de aplicación y utilización de los ordenadores en la escuela.

Pasatiempos

Aun así los organizadores parece que tienen claro que hay que repetir la experiencia. A fin de cuentas el campo de los micro-ordenadores se está desarrollando en España y parece que estos «chismes» ofrecen grandes posibilidades. El ordenador personal se ha convertido en los dos últimos años en uno de los productos y logros más importantes y con mejor acogida de la informática. Algunos modelos se pueden utilizar sin necesidad de recurrir a programas complicados y han experimentado una gran difusión sobre todo en Estados Unidos. Es curioso que en principio estaban destinados a servir de pasatiempos para los aficionados a la informática, pero sus aplicaciones despertaron tal interés que pronto irrumpieron en mercados más amplios. Así, por ejemplo en 1979 se vendieron 250.000 y las previsiones iban en aumento.

- **En el curso 85-86, el Contro de F. P. del Sector III impartirá clases de informática.**

En 1980, cualquier aficionado norteamericano podía adquirir por unos 500 dólares un aparato dotado de memoria, teclado, pantalla de video y grabador de cintas.

En el caso de las I Jornadas de Micro-Informática, los aparatos expuestos iban desde 39.900 pesetas el más barato y en la configuración más sencilla a 2.700.000 pesetas al más caro también en la configuración más sencilla. Sus aplicaciones eran muy diversas si bien predominaban las programaciones de cara a las aplicaciones comerciales e industriales. ■

Lourdes Ruiz



A la jornada inaugural acudió Agapito Ramos, Consejero de Trabajo de la Comunidad Autónoma (a la izquierda) acompañado de Pedro Castro y Antonio Alonso, Concejal de Hacienda (derecha).

Centros Cívicos

Acercar la cultura a los barrios

La creación de los Centros Cívicos es muy reciente ya que sólo cuentan apenas con un año y medio de experiencia. En Getafe existen en la actualidad tres Centros Cívicos: Juan de la

La tradición de los Centros Cívicos para Rafael Otano, director del Centro Cívico de Juan de la Cierva, es poca y mala. Los primeros indicios de Centro Cívico comienzan en Barcelona pero con poco éxito. Se podía afirmar que este fracaso es porque no se sabe con exactitud qué es un Centro Cívico.

Para **Marisa Muñoz**, directora del Centro Cívico de la Alhóndiga, los Centros Cívicos son «Centros Municipales destinados a prestar servicios a la población y a impulsar actividades que tienen como objetivo el desarrollo socio-cultural, la promoción de la vida asociativa y en general la participación ciudadana en las tareas comunitarias». De otro lado, el Ayuntamiento tenía que buscar «un instrumento de movilización, activación y promoción socio-cultural de los barrios», y esto lo consigue con los Centros Cívicos.

El primer paso para el buen funcionamiento de los Centros Cívicos era el mantener un contacto directo con las

- Sin la tradición que existía en los barrios y sin los voluntarios que colaboran, no hubieran funcionado.

agrupaciones y asociaciones que ya existían en cada barrio. Según **Rafael Otano** «sin la tradición que ya existía en el barrio y sin los voluntarios que colaboran con el Centro» no hubieran funcionado. El papel de las asociaciones de barrio es fundamental. Sólo en el barrio de la Alhóndiga existían cuando se creó el Centro Cívico 30 asociaciones con las que hubo que contar para la creación y el funcionamiento del Centro.

Los Centros Cívicos pretenden ante todo potenciar el barrio. Crear un espíritu y una tradición asociacionista; una cultura que vaya más allá de la escuela y los libros, pues la asociación,

Cierva, Alhóndiga y Perales del Río que en el poco tiempo que llevan funcionando, han agrupado a su alrededor a cientos de vecinos.

la comunicación o la política, según sus directores, son también formas de cultura. Para ello dentro de los Centros Cívicos se realizan toda clase de actividades: costura, pintura, gimnasia, conferencias, música, ballet, judo, etc. Hay que destacar la importancia de la Escuela de Adultos, sobre todo la de Juan de la Cierva; de carácter total-

- Pretenden ante todo, potenciar los barrios.

mente gratuito imparte la enseñanza de las nociones básicas de la alfabetización, y a cuyo curso concurren personas de todas las edades.

El Ayuntamiento destina a los Centros Cívicos un presupuesto, unos 4.300.000 de pesetas que sirven para potenciar, desarrollar y mantener todas las actividades que en ellos se lle-

va a cabo. Este presupuesto se ajusta a los gastos de los Centros por una razón importante: el voluntariado. Los monitores son en su mayoría, el 85% voluntarios por lo que el factor «suelo» no resta dinero a los presupuestos, que se destinan en su totalidad al material y mantenimiento de los Centros. El resto de los gastos se sufragan con las pequeñas cantidades trimestrales que se cobran por los cursos impartidos en cada Centro Cívico (entre 300 y 500 pts.).

Los Centros Cívicos estimulan la integración a todos los niveles: desde el ama de casa hasta personas con tratamiento psiquiátrico. La integración es una meta importante; primero la integración en la familia, luego en los barrios, para conseguir la integración en la sociedad. Los Centros Cívicos potencian la experiencia de la integración en el barrio como base a un camino para la integración en la comunidad.

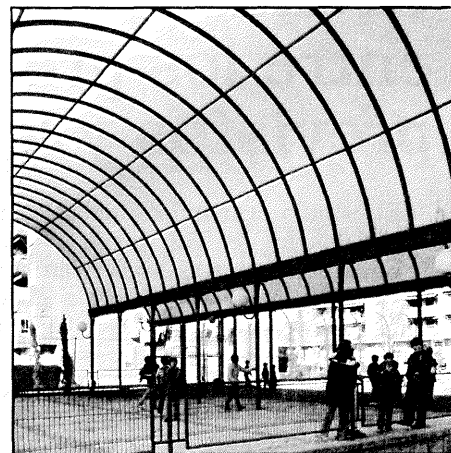

La tercera edad ha entrado «a saco» en los Centros Cívicos. Una de sus especialidades han sido el ganchillo y los bñillos.

Grandes diferencias entre los precios previstos y los actuales

El estudio económico-financiero realizado por encargo de la Consejería de Ordenación del Territorio, Medio Ambiente y Vivienda cuyo titular es D. Eduardo Mangada, ha servido para determinar los precios definitivos de urbanización y de construcción de las viviendas de 6 cooperativas, de la Junta de Compensación y establece las aportaciones para llevar a cabo las expropiaciones aún pendientes.

De su lectura se deduce que se ha producido un gran salto entre los precios previstos y contratados inicialmente y los que resultan ahora. Buena prueba de ello son las cifras que se refieren, en particular, a la Junta de Compensación. El costo final de la urbanización, incluidas obras y expropiaciones, se sitúa en 3.049.200.000 de pesetas, de los cuales 2.313 millones corresponden a urbanización y 566 a expropiaciones.

¿Cómo se ha llegado a estos 2.313 millones de pesetas para la urbanización cuando el primer contrato firmado con Fomento de Obras y Construcciones, en 2 de julio de 1981, era por 1.497 millones de pesetas?

El estudio financiero no ofrece una explicación concreta, aunque sí señala la existencia de dos contratos posteriores que varían, tanto en la relación de obras a hacer como en el importe total, el primer contrato. En teoría, esta mecánica debía de haber conducido a un abaratamiento de los costes, según técnicos urbanísticos consultados por esta redacción. Pero el hecho final ha sido precisamente el contrario.

Merece quizás la pena destacar un dato. Si la ejecución de la obra se hubiera atendido al contrato inicial, aun aplicándole una revisión de precios del 38%, que es lo que se estima que habría que aplicar actualmente, la cifra final debería de haber sido de 1.878 millones de pesetas, es decir, 390 millones menos de los que ha costado. Esta argumentación se basa en que el 33% de la obra no podía sufrir revisión de precios, según el contrato inicial.

Los precios de las viviendas

Como decíamos al principio, el estudio fija el precio final de construcción de las viviendas de 6 cooperativas, sin tener en cuenta los gastos de financiación (es decir, el pago de los intereses de los préstamos que se hayan concedido a los cooperativistas o que se les puedan conceder). Estos precios se sitúan en 5,5 millo-

nes para la cooperativa Nuevo Hogar. Las viviendas de la cooperativa Getafe 2.001 se sitúan en 6,6 millones; las de Los Sauces en 7 millones; El Artesón, 5,8 millones por vivienda; General Palacios, 6 millones cien mil pesetas y las de la Ruiz de Alarnes, 5,9 millones de pesetas.

El estudio los gastos por partidas, aunque no en todos los casos se pueden contrastar y comparar los mismos conceptos, fundamentalmente, porque las cooperativas no los aportan. Así, por ejemplo, los gastos derivados de redacción de proyecto y dirección de obra suponen en 4 cooperativas (la Nuevo Hogar, la General Palacios, la Ruiz de Alarnes y la Bañolas) 344,7 millones y en la Junta de Compensación (que repercute después en todas las cooperativas) 167 millones, en los que se incluyen los honorarios facultativos.

La Administración

La labor de la administración, normalmente criticada por falta de apoyo, se refleja también en unas cifras bastante altas. En lo que respecta al Ayuntamiento, hasta el mes de marzo de este año ha eximido a los cooperativistas del pago del 90% de las tasas por licencias de construcción y urbanización y del arbitrio municipal de plusvalía sobre las adquisiciones de suelo; ha consentido que sin autorización municipal ni compensación económica alguna, se extraigan de las parcelas destinadas a equipamiento y parque municipal alrededor de 240.000 metros cúbicos de áridos para las obras y se viertan otros 940.000 metros cúbicos, lo que ha supuesto el ahorro a los cooperativistas de 800 millones de pesetas.

El IPPV, por su parte, pone a disposición de los cooperativistas ayudas de 120.000 pesetas por cada uno de ellos que reúna los requisitos necesarios y el Banco Hipotecario de España concede créditos complementarios, a un interés mucho más bajo de lo normal, de entre 400.000 y 650.000 pesetas.

Gregorio González

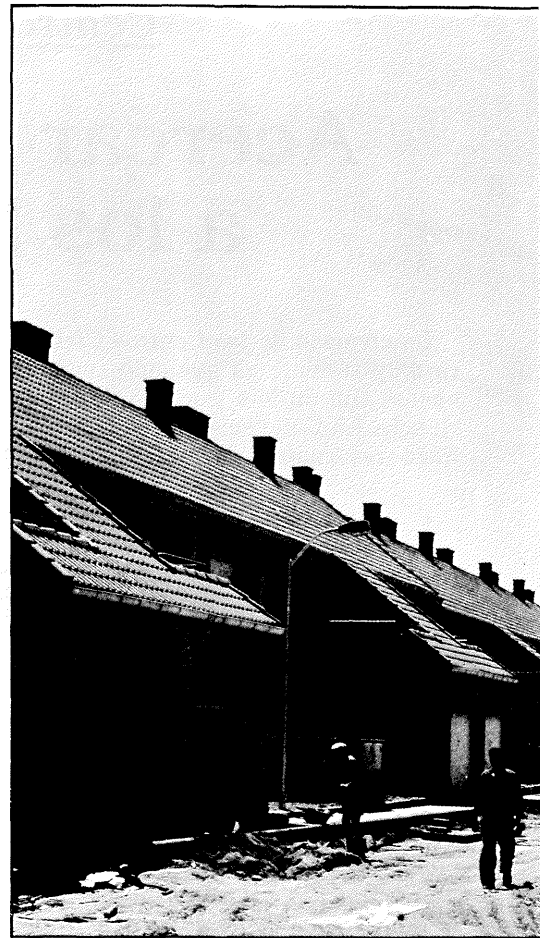

“La Junta de Compensación y los cooperativistas, comprometidos a terminar la urbanización antes del 31 de diciembre.”

“El programa económico ha sido posible gracias al esfuerzo que han desarrollado tanto las cooperativas como la Junta de Compensación y la Administración.”

Se garantiza el final de la urbanización

La firma del convenio sobre el Sector III pone en movimiento 2.000 millones de pesetas

El documento firmado el día 19 entre la Comunidad Autónoma, el Ayuntamiento, el Banco Hipotecario, el IPPV, la Caja de Ahorros, la Junta de Compensación del Sector y las 9 Cooperativas que allí construyen sus viviendas, puso punto final a varios meses de negociaciones que en las últimas semanas estuvieron rodeadas de bastante tensión. «Este documento –según el alcalde D. Pedro Castro– supone un compromiso de terminación de obras por cuanto que pone en movimiento alrededor de 2.000 millones de pesetas, garantiza la terminación de las obras pronto y pone al Ayuntamiento en la obligación de fiscalizar a partir de ahora el movimiento financiero de la Junta de Compensación». El alcalde ha definido así el convenio en la siguiente entrevista, en la que explica sus términos.

–Sr. Alcalde ¿puede explicarnos en qué consiste el acuerdo?

–Bueno, el acuerdo supone el compromiso final de todos los que tienen algo que ver en el Sector III, de que se hacen las aportaciones económicas suficientes como para terminar la urbanización general y las viviendas. Puede decirse que este convenio supone la puesta en movimiento de alrededor de 2.000 millones de pesetas entre lo que correspondería a pago de obras, ayudas personales de 120.000 pesetas a las cooperativas que les correspondan y revisión de módulos.

–¿A qué compromisos llegan el Ayuntamiento y la Junta de Compensación en concreto?

–La Junta de Compensación y las cooperativas se comprometen a finalizar las obras de urbanización general del Sector III antes del 31 de diciembre de 1984. El valor de las obras que quedan por hacer asciende a 564 millones de pesetas, de los que el Ayuntamiento afrontará el pago de casi 218 millones y medio y la Junta de Compensación 322.807.701 pesetas. De las expropiaciones quedan unos 339 millones, de los que 297 y medio corresponden a la Junta de Compensación y 42 al Ayuntamiento. La Junta de Compensación tendrá que ingresar antes del día 29 el dinero que le corresponde pagar para urbanización en una cuenta especial que sólo podrá ser utilizada con el consentimiento del Ayuntamiento. En el caso de las ex-

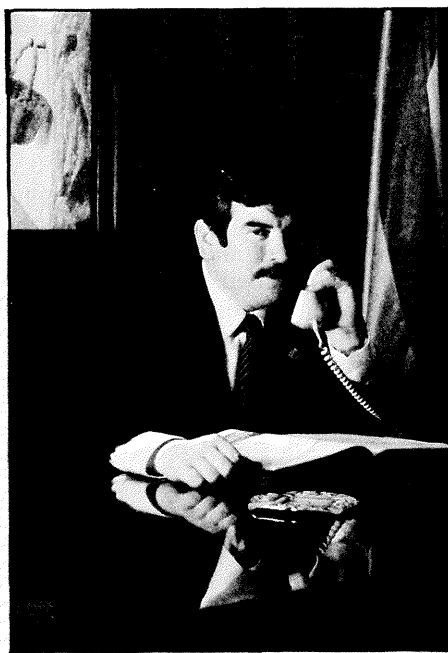

propiaciones, los 297 millones tendrá que garantizarlos mediante avales bancarios antes del 31 de diciembre de 1984.

–Los cooperativistas están muy preocupados por los problemas económicos que están atravesando. De hecho, este convenio estaba siendo esperado con una gran ansiedad. ¿Qué supone especialmente para ellos?

–El convenio especifica que el IPPV concederá las 120.000 pesetas de ayuda personal a cada cooperativista pre-

sentando los avales correspondientes o la calificación definitiva de las viviendas dado que muchas de ellas ya están terminadas o a punto de terminarse. Sobre esto quiero señalar que el Ayuntamiento hará todo lo que esté en su mano para que puedan obtener lo antes posible las calificaciones definitivas.

A las ayudas personales se pueden añadir los préstamos complementarios que otorgará el Banco Hipotecario, de entre 400.000 y 650.000 pesetas, siempre que reúnan las condiciones necesarias.

En última instancia quiero señalar que los compromisos asumidos por todos en este documento que firmamos el día 19, han partido de un estudio económico-financiero encargado por la Consejería de Ordenación del Territorio, Medio Ambiente y Vivienda, en marzo de este año, y en el que básicamente se formula viabilidad del programa financiero de las cooperativas para llegar a construir sus viviendas. Este programa ha sido posible gracias al esfuerzo que han desarrollado tanto las cooperativas como la Junta de Compensación y los distintos organismos de la Administración para llevar a cabo una promoción de viviendas que es considerada como una experiencia socialmente importante y de gran trascendencia para el municipio y el pueblo de Getafe.

Gregorio González



Vacaciones para la Tercera Edad

Las fechas de las vacaciones para la Tercera Edad han sufrido **algunas modificaciones**. Según la Concejalía de **Servicios Sociales**, las fechas definitivas son las siguientes:
Inscripciones: Entre el 1 y el 6 de setiembre, en la C/. D. Fadrique, 16.

Sórtelo: El 7 de setiembre, a las 4,30 horas en el Centro Cívico Juan de la Cierva.

Cobro: Para el primer turno, los días 10 y 11 de setiembre. Para el segundo, los días 13 y 14 de setiembre. Hay 12 plazas en cada turno que no están subvencionadas y que serán sorteadas.
 El primer turno saldrá el 13 de setiembre, por la noche y el segundo el 28 de setiembre.

Verano cultural

Como cada año, la **Delegación de Cultura** pondrá en marcha la Campaña cultural de verano durante el mes de agosto. En esta ocasión la actividad fundamental se centrará en el **cine**, intentando cubrir todos los barrios de Getafe y, sobre todo, los de El Bercial y Perales del Río.

La campaña recogerá también **recitales de música y poesía, teatro, danza, etc.**

Para el 26 de julio está previsto también organizar una visita de niños de 7 a 12 años a la **Feria Mágica del Retiro**, donde el grupo de teatro El Gallo Vallecano representa la obra «**Tartarín El Magnífico**». Las invitaciones para este acto y el programa de la Campaña podrán recogerse tanto en el Ayuntamiento como en los Centros Cívicos.

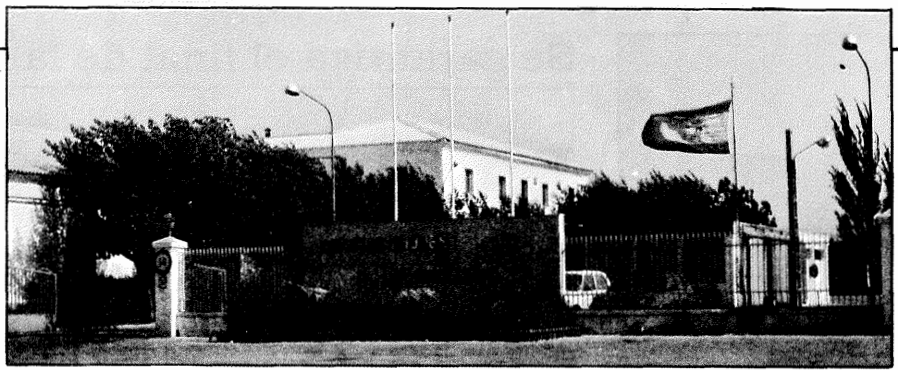

Con la oposición de los sindicatos, C.A.S.A. abre un expediente de regulación de empleo.

La Dirección de Construcciones Aeronáuticas, S. A. ha planteado expediente de regulación de empleo en sus factorías de todo el país. El expediente, junto con otras medidas, viene determinado, según fuentes de la empresa, por la crisis que atraviesa el sector aeronáutico en el que se mueve C. A. S. A.

La regulación de empleo consistirá en una suspensión temporal de trabajo, seis meses durante este año y seis meses el año próximo. El Estado y la empresa se harán cargo, a partes iguales, del pago de trabajadores. Esta medida afectará en toda España a unos 1.300 trabajadores y la jubilación anticipada, entre los 60 y los 62 años, a 370. En Getafe serían 428 los trabajadores afectados por la suspensión temporal y 131 por la jubilación anticipada.

La medida se ha encontrado con la oposición inmediata de los sindicatos, que no aceptan el expediente de regulación. Los sindicatos han consensuado un Plan de Relanzamiento de la Empresa que contem-

pla los siguientes puntos: revisión de la política económico-financiera de la empresa, en la que sería necesaria una ampliación del capital social; revisión de la política comercial de la empresa; abordar la innovación tecnológica y establecer un plan de empleo en el que no se incluya la regulación de empleo y si un plan de jubilaciones anticipadas con el 100% del salario; la reducción de la jornada laboral tendiendo hacia las 35 horas semanales, sin bajar en ningún caso de la reducción mínima de 33 horas anuales; se reivindica también por los sindicatos el mantenimiento del poder adquisitivo de los trabajadores de la plantilla y la inclusión en el convenio del 20% de los trabajadores (fundamentalmente personal altamente cualificado) que ahora están excluidos.

Al cierre de esta edición, la impresión reinante era la de que no habría acuerdo y que la empresa intentaría imponer su plan. ■

Lourdes Ruiz

U.N.E.D.

El Centro de la UNED que imparte los cursos de **Acceso a la Universidad para mayores de 25 años**, comenzará a funcionar en nuestra localidad en **octubre** próximo. La **matrícula** se formalizará a partir del día **15 de setiembre**, en el Colegio Público Sagrado Corazón, que es donde se impartirán los cursos.
 En cuanto a la dotación de profesorado, el día 1 de setiembre la UNED convocará el concurso para presentación de instancias de los profesores que estén interesados.

Cuadernos de juventud

El **Servicio de Información y Asesoramiento Juvenil** de la Concejalía de Juventud ha editado el primero de sus «**Cuadernos de Juventud**».

En este se dan toda una serie de informaciones útiles para las vacaciones (desde cómo conseguir descuentos a distintas rutas de viaje). Podéis recogerlo gratis en la Casa de la Juventud, C/. Guadalajara, n.º 1.

Expedición al Sahara

Cuatro miembros del Club de Montaña «Getafe» intentarán el próximo mes de agosto la travesía del desierto del Sahara hasta el macizo del Hoggar.

José Carlos Solana Pérez, José Gregorio Álvarez, Miguel Belmonte Rodríguez y José Manuel Vázquez Sacristán, que así se llaman los aventureros, recogerán datos y fotografías de las tribus bereberes y tuaregs que habitan el desierto e intentarán escalar los picos, más altos del Hoggar (2.908 metros). Cuando vuelvan, realizarán proyecciones y darán conferencias en los colegios con el material que hayan recogido.

Las fotos corresponden a la expedición que realizaron el año pasado en Kenya.



Un año de trabajo

Hasta finales de julio, en la Sala de Exposiciones del Centro Municipal de Cultura, se han mostrado obras que 30 alumnos de los talleres de pintura y cerámica del centro han realizado durante este curso. Consistieron en apuntes, tizas, bocetos al óleo, composiciones de modelos en movimiento y cerámicas, de las que aquí mostramos algunas imágenes.

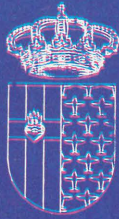

GETAFE

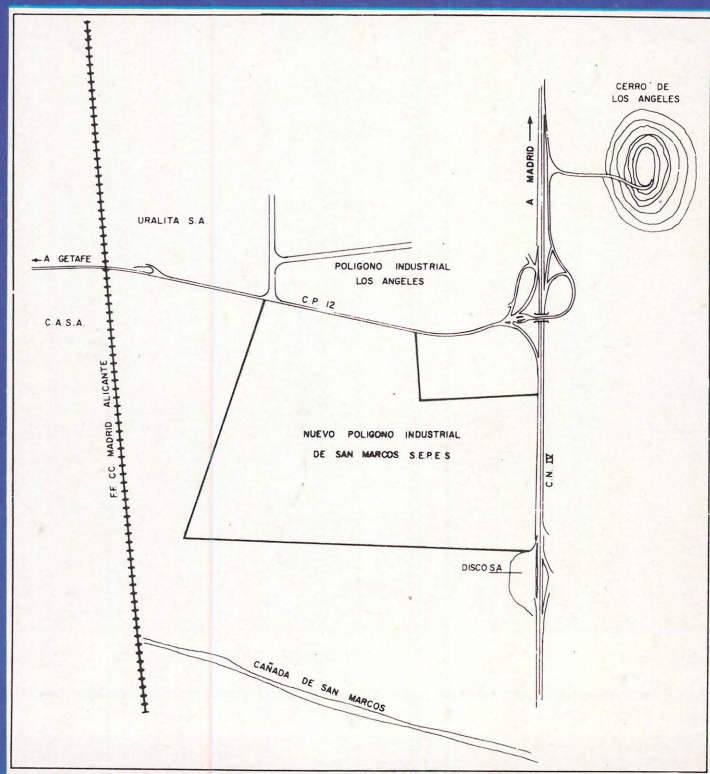

El Ayuntamiento y la Sociedad de Promoción y Equipamiento de Suelo están promocionando un nuevo polígono industrial de

750.000 m²

- Es un polígono de desarrollo y promoción pública
- Situado junto a la carretera de Andalucía
- Area de servicios próxima
- Índice de fiscalidad per cápita por debajo de la media madrileña