

Getafe

JUNIO, 1984

NUMERO 58

BOLETIN INFORMATIVO



DEL AYUNTAMIENTO

Aute, Patxi Andi6n, Alaska y Dinarama, entre otros, vendr6n a Getafe

Importantes figuras de la m6sica actuar6n durante las fiestas

Las pr6ximas Fiestas ya est6n a punto. Entre el 9 y el 17 de junio se desarrollar6 un extenso programa de juegos, deportes, actuaciones musicales, verbenas, concursos, etc. El preg6n ser6 el d6a 9, a las seis y media de la tarde y estar6 a cargo de Luis Eduardo Aute, precedido de la actuaci6n de la Banda Municipal de M6sica que act6a por primera vez. Aute, que ha obtenido un resonante 6xito en el Palacio de los Deportes, actuar6 tambi6n en Getafe, en la «kerm6s» municipal del recinto ferial a las 21,30 de la noche del d6a 10.

La «Kerm6s Municipal» que se instala este a6o en el recinto ferial, contar6, adem6s de con la presencia de Luis Eduardo Aute, con la de Patxi Andi6n y Floren, con un festival flamenco, otro infantil y otro para la 3.ª Edad y las actuaciones de Alaska y Dinarama, del grupo Puturr6 de P6a y un buen n6mero de orquestas y grupos musicales amenizando las veladas. Las entradas pueden conseguirse por anticipado en los Centros C6vicos y las Casas de la Juventud.

Deportes, un mont6n

Otro grupo importante de actividades lo constituyen las deportivas. Entre los d6as 9 y 10 se celebrar6n las «24 horas del deporte», que comenzar6n a las 12 del d6a 9 y terminar6n a las 12 del d6a 10. Habr6 tambi6n, entre todo un rosario de juegos y competiciones, un torneo de f6tbol en

beneficio del Club Getafe Deportivo (d6a 9), varias pruebas de atletismo, de f6tbol-sala, de ajedrez, de baloncesto (el d6a 11 jugar6n el Atl6tico de Madrid Divisi6n de Honor contra el Canoe Primera Divisi6n), f6tbol, rugby, balonmano, cross, juegos en el agua (el d6a 11, a las 11 horas en el Polideportivo San Isidro), voleibol, etc.

Los toros tambi6n tienen su lugar. El d6a 11, a las 9 de la ma6ana habr6 un encierro y un «toro de aguardiente», en la plaza de toros, comenzando el encierro en la calle Esca6o. El domingo d6a 17, al final de las fiestas, habr6 un festival taurino tambi6n en la plaza de toros.

Con motivo de las fiestas, la Delegaci6n de Cultura editar6 un programa en el que se incluir6n todos los actos. El de la Kerm6s Municipal lo incluimos en la 6ltima p6gina.

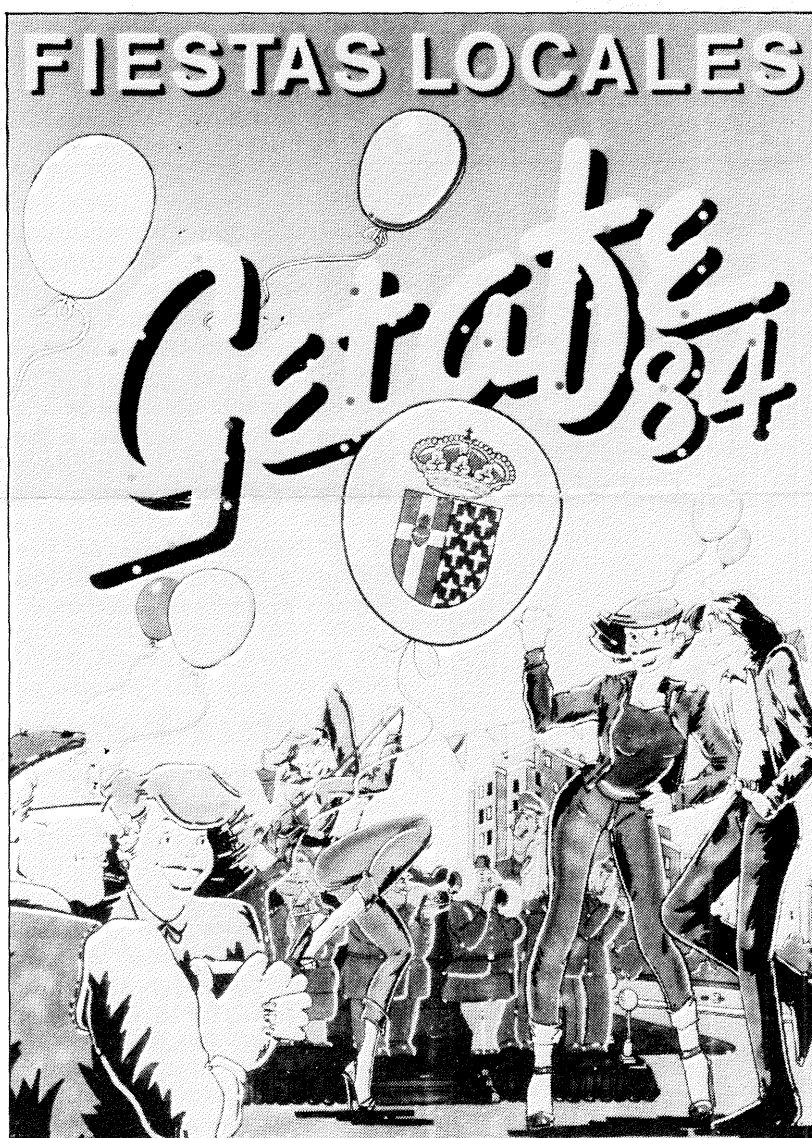

Aprobada la contrataci6n de las obras de desdoblamiento de la carretera de Toledo

El Consejo de Ministros del d6a 23 de mayo aprob6 la contrataci6n de las obras de la carretera Madrid-Toledo entre Getafe y Parla. El tramo, de unos 8 kil6metros, ser6 una autov6a dentro de tres a6os y supondr6 una inversi6n de 1.700 millones de pesetas por parte del Ministerio de Obras P6blicas y Urbanismo.

El nuevo tramo quedar6 constituido por dos calzadas de siete metros cada una, con dos arce-

nes exteriores de m6s de dos metros y dos interiores de un metro, as6 como un separador de tr6fico de dos metros.

Los cruces con las carreteras de Getafe a Legan6s y de Fuenlabrada a Parla se har6n con pasos a distinto nivel, en los que se eleva la carretera principal y se mantienen a nivel las otras. Habr6 otro enlace el sur de Getafe y otro a la altura del kil6metro 15

de la carretera Madrid-Toledo, al final del Sector III. Uno de ellos estar6 construido en un plazo de cuatro meses a partir del inicio de las obras, seg6n un compromiso del MOPU, con el fin de permitir el acceso a los primeros habitantes del Sector III.

El trazado del desdoblamiento, discurrir6 en paralelo al de la carretera actual hasta el kil6metro 15 por la margen derecha de la

calzada. A partir del kil6metro 15 las obras se efectuar6n por la margen izquierda, con el fin de que las edificaciones y servicios existentes no se vean afectados.

Se espera que esta ampliaci6n mejore sensiblemente las condiciones de circulaci6n de esta carretera por la que, seg6n datos del MOPU, pasan 40.000 veh6culos diariamente, de los cuales un 30 por 100 son veh6culos pesados.

Crónica histórica

El personaje a quien nos vamos a referir en esta edición es Jorge Bessieres, hombre controvertido con una vida plagada de aventuras, infidelidades, ambiciones personales y de una estabilidad ideológica que le hizo conspirar y defender creencias políticas dispares.

Fue un aventurero francés, al servicio de España, nacido en 1780 y muerto en 1825 en Molina de Aragón.

Entró en España con el ejército napoleónico, pero desertó de él y se unió a los españoles. En 1822 estuvo a punto de perder la vida por hallarse mezclado en un extraño complot republicano en Barcelona, condenado a muerte e indultado. En 1823 luchó con las bandas absolutistas y se presentó en Madrid con sus hombres precediendo al Duque de Angulema. A consecuencia de su intervención en apoyo de la causa realista fue ascendido a General por Fernando VII. En agosto de 1825 dirigió una insurrección de signo ultrarrealista en Getafe y Brihuega. Sus fuerzas se dispersaron y él se internó en los pinares de Cuenca con algunos hombres y, al final, se entregó. El conde España le fusiló junto con sus principales colaboradores y quemó cuantos papeles le fueron encontrados. La conspiración de Bessieres es un enigma que sigue sin descifrarse; se ha dicho que obró de acuerdo con el partido apostólico y con el infante don Carlos, pero otros autores suponen que fue el propio Fernando VII quien le instigó para poder justificar ante la corte francesa la necesidad de seguir una política de represión.

Julio Reyes Rubio

SIAJ y vacaciones

El Servicio de Información y Asesoramiento Juvenil está preparando una serie de rutas orientativas para los que queráis salir de vacaciones este verano por, relativamente, poco dinero. En el SIAJ podéis encontrar información sobre alojamientos, medios de transporte y sobre todo lo necesario para realizar estos viajes.

No obstante también allí os pueden facilitar información sobre cualquier viaje que queráis hacer de cara al verano, aunque no esté incluido dentro de las rutas que ya están diseñadas.

El SIAJ está en la calle Guadalajara, 1 (en la Casa de la Juventud) y abierto al público los lunes, miércoles y viernes de 6 a 9 de la tarde. Su teléfono es el 682 14 60.

Plaguicidas

Dado el riesgo que comportan las actividades fitosanitarias, es decir, la aplicación de plaguicidas, el Servicio de Producción,

Industrialización y Comercialización Agraria de la Consejería de Agricultura y Ganadería de la Comunidad Autónoma de Madrid, advierte a los productores agrícolas que es conveniente y muy importante que se exija a las empresas que se dedican a realizar esta actividad, una fotocopia sellada por el Servicio antes mencionado, de que están inscritas en el Registro Oficial de Productores y Distribuidores de Productos y Material Fitosanitarios.

Biblioteca Popular «García Lorca»

Durante las Fiestas de la Primavera organizadas por el Club Juvenil de Las Margaritas, un grupo de jóvenes puso en marcha la Biblioteca Popular «García Lorca». En pocos días han conseguido 60 socios (se hace uno socio con una foto tamaño carnet y 50 pesetas).

La biblioteca está abierta de lunes a viernes entre las 6 y las 9,30 de la tarde y los sábados de 11 a 2 de la mañana, en los locales de la Casa de la Juventud

de Las Margaritas (calle Azahar, número 4). La biblioteca cuenta con unos 1.500 volúmenes recogidos en el barrio con aportaciones de los vecinos, del Ministerio de Cultura y de la Asociación de Vecinos.

«Florero»

El título responde a una revista mensual que también editan un grupo de jóvenes de Las Margaritas. Su contenido, noticias del barrio, cartas, colaboraciones, etcétera es gratis, se imprimen unos 500 ejemplares y se financia con publicidad de comerciantes del propio barrio. Los trabajos, firmados, pueden mandarse a la redacción de «Florero», en la calle Azahar, 4.

Actividades Culturales en Perales del Río

Los chicos del Club Juvenil de Perales y las Delegaciones de

Cultura y Juventud del Ayuntamiento han montado un extenso programa de actividades culturales y recreativas para los meses de mayo, junio y julio.

Para junio, está previsto la proyección de la película «Exterminio» (el viernes día 1, en el Centro Cívico, a las 18,30), la representación teatral de la obra «Tres y el Zapatero», a cargo del grupo Canastilla (el sábado día 2, a las 19 horas en el Centro Cívico) y otra no señalada en el programa el sábado 23, a las 7 de la tarde por el Grupo de Teatro de la Tercera Edad de Getafe. El jueves 21, el cantante Floren actuará a las 7 de la tarde en el Centro Cívico.

Entre medias, habrá maratones, certámenes de dibujo, pintura y cuentos, marchas en bicicletas y patinetes, pintada de murales y un pasacalles en protesta por la cercanía de los vertederos.

Los organizadores están aprovechando para organizar una campaña con el fin de conseguir fondos para una biblioteca.

Desde mi atalaya

La seguridad ciudadana, cosa de todos

Está de rabiosa actualidad la inseguridad ciudadana en todo el territorio español, y no podía ser menos en nuestro pueblo. Quizá en Getafe como en las localidades de alto componente industrial y, por tanto, con fuerte índice de paro y una población en la que el 30 por 100 —estimativamente— son menores de 25 años, esta incidencia sea mayor. Pero desde un punto de vista ciudadano cabría preguntarse: hacemos lo suficiente los ciudadanos para auto-defendernos en un estado democrático de este crecimiento —reconocido en todas las esferas— de inseguridad, o, ¿por el contrario, «pasamos» en tanto en cuanto no nos afecta?

Es cierto que se han montado campañas de mentalización, de defensa, de denuncia y hasta de colaboración. Bien venidas sean si lo que se pretende con ello es favorecer y potenciar la seguridad y, en especial, defender y potenciar a los agentes del orden público en el más amplio sentido de la palabra, o lo que es lo mismo, entender, comprender y aplaudir las actuaciones dentro del marco democrático y constitucional tanto de las fuerzas de Seguridad —sin distinción entre ellas— y de las propias policías Municipales, en gran parte igualmente garantes y colaboradoras en la protección del ciudadano.

Pero es a partir de aquí desde donde cabría plantearse un importante interrogante: ¿no se estará, por una parte, pidiendo mayor rigor en la aplicación de la Justicia y en el comportamiento de estos hombres y mujeres que día a día, desde sus insuficientes medios humanos y técnicos, salvaguardan la seguridad y el orden, y, por otro, se les ataca, vitupera y no se les presta apoyo desde el falso concepto e interpretación de considerarla represiva? Quizá surja aquí la duda puntual de una falsa interpretación de lo que debe suponer una verdadera confianza en los hombres, mujeres y entidades que tienen la obligación —sagrada obligación— de defender nuestra integridad y nuestros legítimos intereses desde el propio riesgo de su integridad. Por qué no hemos de confiar de forma plena en ellos sin olvidar que nuestra Constitución y ordenamiento jurídico existen los resortes necesarios —si se aplican— para abortar y eliminar cualquier posible abuso que como humanos se pueda dar y detectar.

Creo que no hay mejor campaña en apoyo de esa seguridad ciudadana que todos pregonamos y exigimos —como un derecho irrenunciable de ciudadano— que colaborar con quienes de verdad tienen el deber de velar por el orden en el más amplio sentido de la palabra. De ahí que desde la representación que modestamente ostento me permita pedir a los ciudadanos de Getafe, a nuestros convecinos, que no duden en denunciar ante los agentes, tanto del Estado como municipales, cuanto consideren oportuno en defensa de su propia seguridad cívica y la de sus coterráneos.

Sebastián Carro Sánchez
Concejal del Partido Demócrata Popular

Getafe



EPOCA II JUNIO, 58

Dirección:
Pedro Castro Vázquez
Redacción y Diagramación:
Gregorio González

Edita:
Ilmo. Ayto. de Getafe
Depósito legal: M-3.742-1975
Compone e imprime:
Gráficas CATENA, S. L.
GETAFE (Madrid)
DISTRIBUCION GRATUITA

Aprobado unánimemente el Reglamento de Participación Ciudadana

Getafe/3

El Reglamento de Participación Ciudadana ha sido aprobado unánimemente por todos los grupos políticos presentes en la Corporación Municipal, tras un largo período de discusión entre todos ellos para llegar a acuerdo común. Este Reglamento se convierte así en el instrumento que permitirá el trabajo conjunto de la Corporación Municipal y las entidades vecinales.

En la exposición de motivos del Reglamento, se explica que «tiene su fundamento y razón de ser en la mutua colaboración y penetración entre las entidades ciudadanas y la Corporación Municipal, siempre respetando y garantizando la autonomía de ambos».

Con este Reglamento, el Gobierno Municipal socialista cumple una promesa que hizo en la campaña de las últimas elecciones municipales y para cuyo desarrollo se creó la Concejalía de Información y Participación Ciudadana, ostentada por Francisco José Hita.

El Reglamento de Participación Ciudadana contempla la creación de un Registro Municipal de Aso-

ciaciones y la participación de estas a través de las Juntas de Barrio y de los Consejos Sectoriales, las Comisiones Informativas Municipales y los Plenos.

Juntas de Barrio

Las Juntas de Barrio se configuran como órganos de estudio, asesoramiento y propuestas destinadas a descentralizar la política de la gestión municipal y son un canal para la participación del vecino en la vida de la ciudad. Existirán las Juntas de Barrio de Centro-San Isidro, Juan de la Cierva, Las Margaritas, Fátima-La Alhóndiga, El Bercial y Perales del Río. Estarán presididas por un concejal y en su composición figurarán además un con-

cejal por cada partido político o coalición electoral representado en el Pleno y vecinos designados por las entidades (por los partidos sociales, Asociaciones de Vecinos, de Padres de Alumnos, Clubs Juveniles, etc.).

Consejos Sectoriales

Los consejos sectoriales serán órganos de control y participación en la actividad municipal en campos como la enseñanza, deportes, cultura, consumo, sanidad y asistencia social, urbanismo, vivienda y obras públicas, tercera edad y juventud. Estos consejos tendrán más en cuenta la problemática general del pueblo en cada una de las áreas. En él estarán presentes el presidente que será el concejal Delegado del servicio correspondiente, un concejal por cada partido o grupo político representado en el Ayuntamiento. Los vocales vecinos estarán designados por las Juntas de Barrio (uno por cada

una) y por las asociaciones que estén registradas y cuya actividad tenga relación con las áreas señaladas anteriormente. Como en el caso anterior desempeñarán un papel de control, de facilitar información (que deberán recibir recíprocamente del Ayuntamiento) y proponer soluciones alternativas a los problemas más concretos del sector en cuestión.

Los representantes de los vecinos podrán asistir además a las Comisiones Informativas Municipales cuando así lo pidan ellos o un concejal y podrán pedir información y hacer propuestas al Pleno del Ayuntamiento a través de un punto del orden del día correspondiente que llevará el título genérico de sugerencias.

El Reglamento que ahora se pone en marcha será revisado dentro de un año para analizar su funcionamiento e introducir las modificaciones que se consideren oportunas.

Buena acogida de la «Línea directa con el alcalde»

La «Línea directa con el Alcalde», el 681 66 66 ya ha sido definitivamente puesto en funcionamiento. En los últimos días, este teléfono ha recogido hasta 50 ó 60 llamadas de vecinos planteando los más diversos problemas, a los que el alcalde está contestando bien por carta o directamente por teléfono.

Como se recordará, el sistema consiste en un número de teléfono, el 681 66 66, conectado a un contestador automático en el que, al descolgarlo, se escucha una grabación con unas palabras del alcalde y a continuación hay un tiempo de dos minutos en el que los vecinos pueden plantear las quejas o sugerencias que consideren oportunas, junto con su dirección, su nombre y su número de teléfono. Todo el mensaje queda grabado y en el plazo de una semana el alcalde contesta.

Este sistema tiene como objeto conocer de cerca por parte del al-

to de los talleres y su organización.

El día 6, la base serán las experiencias de integración de niños con alguna deficiencia física o psíquica desde el preescolar y el primer ciclo.

La Federación de Asociaciones de Padres de Alumnos, elemento también fundamental en estas jornadas, debatirá las actividades fuera del horario escolar que puedan realizar niños y padres y se verá una experiencia de este tipo



24 horas a su servicio
681 66 66

calde, los problemas que se les presentan a los ciudadanos de Getafe y buscarle la mejor solución posible, si es que existe. El teléfono está conectado las 24 horas del día.

llevada a cabo por el APA del C. P. Miguel Hernández en Guisando.

El último día estará dedicado al Colectivo de Renovación Pedagógica «Escuela Abierta», organizador, junto al Ayuntamiento, de la Escuela de Verano. Las jornadas serán inauguradas por la Concejal de Enseñanza, Carmen Ferrero y el Inspector Técnico de EGB, Pablo Guzmán y clausuradas por el alcalde, Pedro Castro.



Solidaridad con Nicaragua.—Los chicos y chicas de los Institutos de Getafe protagonizaron el día 11 un acto de solidaridad con Nicaragua. El acto consistió en un simulacro de llegada de fuerzas invasoras, repelidas por las fuerzas de la paz, que consiguen instaurarla, tras lo cual se hizo una suelta de palomas. Al simulacro siguieron una serie de actuaciones que pusieron el aire festivo del acto. (Foto: J. R. Valenzuela).

El día 4 de junio comienzan las IV Jornadas Escolares

Los días 4, 5, 6, 7 y 8 de junio se celebrarán en el Colegio Público Sagrado Corazón las IV Jornadas Escolares Municipales, organizadas por la Delegación de Enseñanza. Como en otros años, estas jornadas pretenden recoger, entre profesores, alumnos y padres, las experiencias más interesantes que se han dado en el trabajo escolar durante el curso, tanto dentro como fuera del aula.

Así, por ejemplo, el mismo día de la inauguración, unos chavales del Colegio Público Miguel Her-

nández explicaron su trabajo en la huerta que tienen en el colegio y otros presentarán una película realizada tras un trabajo de estudio sobre el tema «Los iberos».

Los del Mariana Pineda son el centro de atención del segundo día. En este colegio se han tenido muy en cuenta la aplicación de la imagen y los medios de comunicación en la actividad escolar, así como la expresión corporal. Se presentarán las experiencias de este colegio relativas a estos temas y al funcionamien-

El proyecto del Centro Cívico Comercial sigue adelante

El Ayuntamiento ha aprobado el estudio de detalle del Centro Cívico Comercial del Sector III y el convenio con la empresa nacional Mercasa que determina las condiciones en las que las instalaciones del Centro revertirán al Ayuntamiento. La construcción de este centro se ha encontrado hasta ahora con la oposición de los comerciantes, que cerraron las tiendas el pasado día 8 como protesta, de los concejales de Alianza Popular y con el apoyo mayoritario de las organizaciones vecinales de consumidores, de las cooperativas, de la Junta de Compensación, del PSOE y del PDP, mientras que el PCE dio su voto favorable al estudio de detalle pero se opusieron al convenio.

El cierre del comercio terminó el mismo día 8 con una concentración de comerciantes de Getafe y de los pueblos de alrededor,

ante el Ayuntamiento, donde se estaba celebrando un pleno ordinario en el que se incluían como puntos del orden del día la aprobación o no del estudio de detalle del Centro Cívico Comercial y el convenio con Mercasa. Al término del mismo, los comerciantes concentrados intentaron agredir al alcalde y a varios concejales, sin conseguirlo gracias al cordón que montó la Policía Municipal para permitirles el abandono del edificio municipal.

Esta postura de oposición férrea contrasta con el apoyo ya señalado en el número anterior de la mayoría de las entidades vecinales y con informaciones que apuntan a la existencia de un gran número de peticiones de comerciantes para instalarse en el nuevo centro del Sector III.

Una vez aprobado el estudio de detalle, se espera que próxima-



Imagen expuesta en el Salón de Actos del Ayuntamiento de la maqueta del Centro Cívico Comercial. (Foto: J. R. Valenzuela).

mente el Ayuntamiento conceda las obras comenzarían al día siguiente de que el Ayuntamiento formó el Presidente de Mercasa, la conceda.

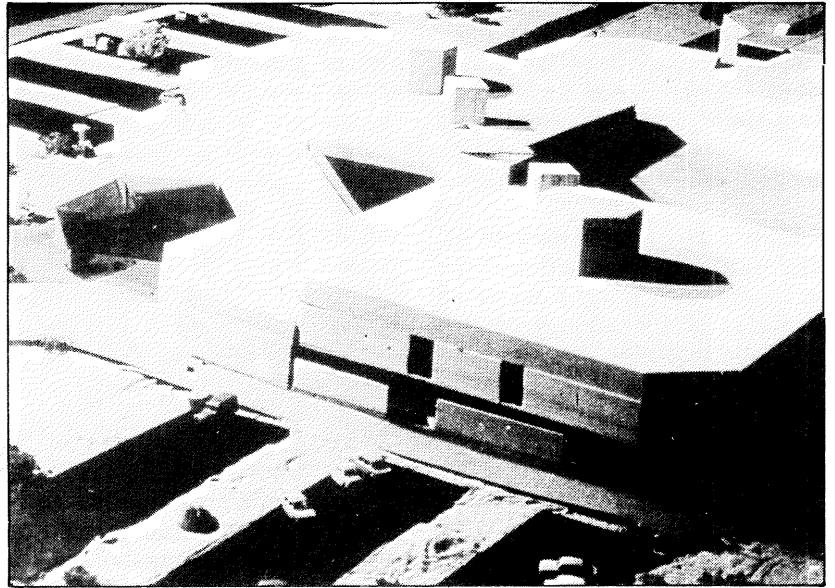

El embajador búlgaro explica al alcalde, Pedro Castro, al concejal de Cultura, Francisco Díaz y a otros acompañantes. (Foto: J. R. Valenzuela).

De Bulgaria a Getafe

Bulgaria, como en otra ocasión México, ha tenido su pequeña presencia en nuestra ciudad. Entre el 18 y el 30 de mayo, una muestra de la cultura búlgara ha estado presente en el Centro Municipal de Cultura, muestra que fue inaugurada por el embajador búlgaro en Madrid, Jristo Malev, y el alcalde, Pedro Castro, coincidiendo con las vísperas de la celebración de la Fiesta Nacional de la Escritura y la Cultura búlgara.

Esta fiesta, según señaló el embajador Jristo Malev, se celebra el 24 de mayo y se relaciona con la creación hace más de 1.100 años del alfabeto búlgaro por los hermanos Cirilo y Metodio, y con la aparición de los primeros libros en idioma protobúlgaro.

En el acto de inauguración, el alcalde, Pedro Castro, se refirió a la importancia de la cultura como medio de entendimiento entre los pueblos y de la importancia que la libertad tiene para su desarrollo.

La muestra en sí ha consistido en una exposición de fotografías de algunas muestras de artesanía popular búlgara formada por piezas de madera y cobre, además de una serie de películas que comenzaron con la proyección de «La advertencia», producción búlgara dirigida por el español J. A. Bardem.

ANUNCIO

ILUSTRISIMO AYUNTAMIENTO DE GETAFE

En la sesión ordinaria del Ayuntamiento Pleno celebrada el día 3 de abril de 1984 se adoptó el acuerdo de iniciar los trámites pertinentes para adjudicar los quioscos de prensa vacantes.

A los efectos determinados en el artículo 20 de la Ordenanza sobre instalación y funcionamiento de quioscos destinados a la venta de periódicos, revistas, venta de tabacos, caramelos y frutos secos, en el plazo de UN MES, contado desde la publicación de este anuncio en el Boletín Municipal, pueden presentarse instancias en el Registro General de este Ayuntamiento aquellas personas que sean vecinas de la localidad, no excedan de la edad de jubilación o no tengan la jubilación anticipada, se encuentren en alguno de los casos de invalidez, minusvalía física o carencia de recursos y no padezcan enfermedad infecto-contagiosa.

Dichas instancias han de ir acompañadas de la siguiente documentación:

- Certificado acreditativo de carecer de bienes, expedido por la Delegación de Hacienda.
- Certificado negativo del Registro de la Propiedad.
- Certificado acreditativo de no figurar inscrito como contribuyente en la licencia fiscal del impuesto industrial.
- Calificación del INSERSO de la minusvalía de su hijo/os, caso de que lo sean.
- Carnet de paro y certificado de si percibe o no ingresos y cuantía de los mismos, en su caso.
- Certificado de la situación laboral de los hijos y cónyuge.
- Certificado médico de no padecer enfermedad infecto-contagiosa.
- Fotocopia del libro de familia.
- Certificado de que los hijos están en el paro, en su caso.
- Fotocopia del Documento Nacional de Identidad, y
- Calificación de la minusvalía.

Lo que se hace público para general conocimiento.

Getafe, 16 de mayo de 1984

EL ALCALDE,

La Delegación de Cultura prepara el II Certamen de Teatro Madrid-Región

La Delegación de Cultura está organizando el II Certamen de Teatro de Madrid-Región para grupos no profesionales. Este II Certamen se celebrará entre el 26 de junio y el 31 de julio aquí en Getafe y en él se concederán tres premios: un primero de 250.000 pesetas, el segundo de 150.000 y un tercero de 100.000. Entre las diferencias que hay entre éste y el primero, celebrado el año pasado, figura el que se incluirán necesariamente en el Certamen cinco grupos de teatro no profesional de Getafe.

Según las bases del concurso, cada grupo seleccionado actuará en dos ocasiones durante dos días seguidos y a él podrán presen-

tarse todos los grupos de teatro no profesional que lo deseen en representación de cualquiera de los pueblos de Madrid. El plazo de presentación de la documentación necesaria termina el 10 de junio y la organización abonará a cada grupo seleccionado 50.000 pesetas para gastos de desplazamiento, ayuda de montaje, estancia, etc.

Con este II Certamen el Ayuntamiento pretende seguir en la línea de apoyo a los grupos no profesionales que se inició el año pasado y que tuvo una gran acogida entre los aficionados al teatro de toda la Comunidad de Madrid.

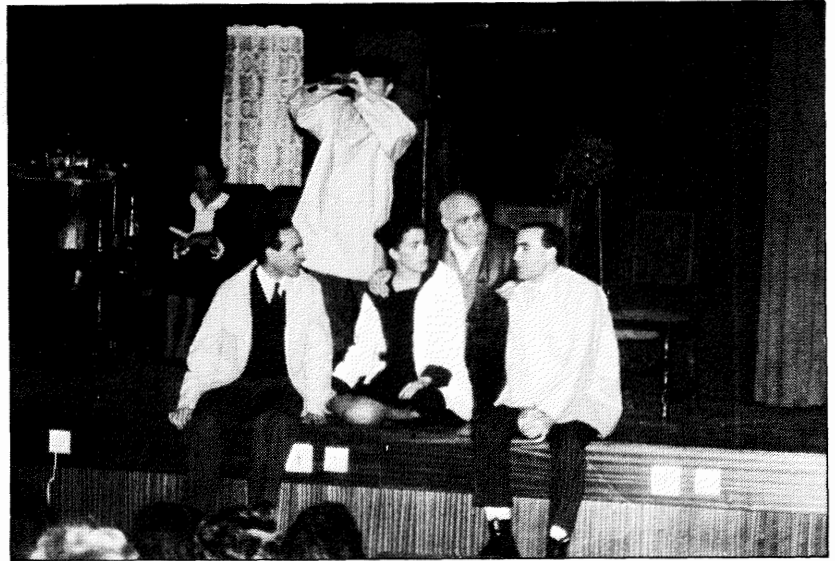

El grupo «La Farándula», ganador del primer premio en el I Certamen celebrado el año pasado.

Programa de vacaciones para la Tercera Edad

La Delegación de Servicios Sociales dispone ya de todo el programa de vacaciones y excursiones para la Tercera Edad en este año. En él se incluyen dos turnos de vacaciones, de 150 plazas cada uno, para los meses de septiembre y octubre y ocho excursiones de un día de duración, entre las que hay cuatro fiestas camperas.

La información sobre cómo y cuándo solicitar plaza para las vacaciones o las excursiones, se puede obtener tanto a través del folleto editado como en la misma Delegación de Servicios Sociales, en la calle Don Fadrique, 16.

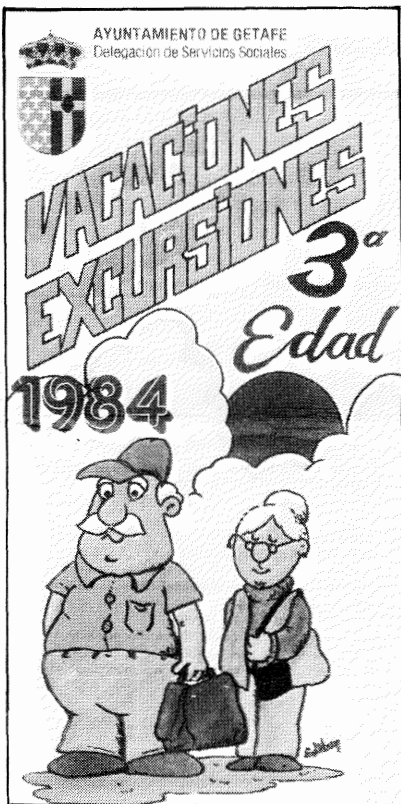

Entre el 31 de mayo y el 11 de junio

I Feria del Libro de Getafe

Este año se celebrará por primera vez una Feria del Libro en Getafe. Según los organizadores (la Asociación de Libreros de Getafe, el Ayuntamiento, la Asociación Cultural «La Tertulia» y la Asociación Cultural «Rafael Alberti») esta será el primer intento de organizar en Getafe unas muestras del libro que puedan arraigarse en el futuro y que supongan un incentivo y un atractivo para los lectores de nuestra localidad.

Esta I Feria del Libro se celebrará entre los días 31 de mayo y 11 de junio inclusive y estará situada en la calle San Eugenio, junto a la Plaza Palacios. Habrá, en principio, 11 casetas en las que se instalarán los libreros de Getafe. Una de ellas la montará el Ayuntamiento y en ella se pondrán a disposición del público las publicaciones editadas por el Ayuntamiento y una muestra de la prensa que se edita en nuestra localidad.

La Corporación adopta acuerdos para incentivar la instalación de nuevas empresas

La Corporación Municipal aprobó, en el pleno del día 18, la toma de una serie de medidas dirigidas a incentivar la instalación de nuevas empresas en nuestra localidad.

Estas medidas consisten en el establecimiento de bonificaciones de hasta el 90 por 100 en las li-

ciencias de apertura y de obra, de la simplificación de los trámites administrativos y en la puesta en marcha de un plan fiscal a tres años consistente en el compromiso por parte de la Corporación Municipal, de no subir la imposición fiscal, para estas empresas, por encima del índice de inflación en los próximos tres años.

Próxima apertura de la inscripción para las vacaciones de verano de jóvenes

La Delegación de la Juventud abrirá próximamente el plazo de inscripción de las vacaciones de verano para jóvenes. Si los plazos previstos se cumplen, el día 5 será visto el programa en el Pleno del Ayuntamiento y el día 12 se abrirá el período de inscripción.

Este año se han escogido como sede de los campamentos Almería, Madrid, Vitoria, Asturias y

Pirineos. Todos ellos están situados bien en zonas montañosas o próximos al mar como los de Almería, y Vitoria. Este en concreto está situado en isla, la Isla de Zuaza. Los organizadores editarán un programa que recoge todas las condiciones que, deben reunir los que se inscriban, el precio, las plazas y una pequeña orientación sobre la zona de estancia.



El doctor don César Navarro ha sido elegido recientemente «Getafense del año» por la Asociación «Acción Getafense». El doctor Navarro nació en Getafe, es Director del Instituto Nacional de Medicina del Trabajo y recientemente fue elegido Presidente del Ateneo de Madrid. Es conocido por sus trabajos sobre medicina laboral, que ha desarrollado tanto en España como en el extranjero. En la foto aparece en el centro, durante una charla, en el Centro Municipal de Salud.

FIESTAS LOCALES - GETAFE 1984
KERMES MUNICIPAL
(RECINTO FERIAL)

DIA 9 **23,30 H.**

Inauguración Kermes Municipal
Actuación de **PATXI ANDION**
Baile amenizado por
MAITE MERLO + BANDA MENTA y
BANDA NOVA
Entrada: **200 Ptas.**

DIA 10 **21,30 H.**

Actuación de **LUIS EDUARDO AUTE**
y **FLOREN**
Baile amenizado por **JERUSALEM y EBANO**
Entrada: **200 Ptas.**

DIA 11 **20,15 H.**

Concurso **CANTE FLAMENCO**
Invitados:
AMIGOS DEL ROCIO
ANGELILLO DE MADRID
EL CHAQUETON,
con **MAROTE** a la guitarra
Baile amenizado por **EBANO**
Entrada: **100 Ptas.**

DIA 12 **20,00 H.**

Actuación del **BALLET DE LUIS RUFFO**
Interpretan **EL LAGO DE LOS CISNES,**
de Tchaicovsky
Baile amenizado por **LOS SIROKOS**
Entrada libre

DIA 13 **20,30 H.**

Actuación de
ALASKA Y DINARAMA
Baile amenizado por **BOCANEGRA**
Entrada: **200 Ptas.**

VENTA ANTICIPADA DE ENTRADAS EN:

- Centro Municipal de Cultura (Calle Madrid, 50)
- Casa de la Juventud (Calle Guadalajara, 1)
- Casa de la Juventud de Las Margaritas (Calle Azahar, 4)
- Centro Cívico Juan de la Cierva (Pza. Provincias)
- Centro Cívico Alhóndiga (Calle Maestro Arbós)
- Centro Cívico Perales del Río (Calle Sierra, s/n)

DIA 14 **19,00 H.**

Festival de la **3.ª EDAD**
Actúan:
Ballet Infantil
The Magic Show
Mónica «La Chiclanera»
José Luis Mosquera «La incógnita»
Nino Rivero (humor)
Baile amenizado por **LOS SIROKOS**
Entrada libre

DIA 15 **19,30 H.**

FESTIVAL INFANTIL
Con:
CAMBALEO DE TEATRO
COMPAÑIA CRISTOFORO COLOMBO
LOS HIJOS DE HOUDINI
Actuación de **JOSE UGENA**
TRIO JAZZ EXPERIENCE
Baile amenizado por **BOCANEGRA**
y **EBANO**
Entrada libre

DIA 16 **00,30 H.**

Actuación de
PUTURRU DE PUA
(Canción satírica y de humor)
Baile amenizado por **JERUSALEM**
y **SABOR TROPICAL**
Entrada: **200 Ptas.**

DIA 17 **19,00 H.**

ENCUENTRO CON EL ROCK
HIELO HIRVIENTE
FLOR DE LOTO
CRASH
PASO A NIVEL
BELLA BESTIA
Baile amenizado por **JERUSALEM**
Entrada: **100 Ptas.**

LA KERMES DISPONE DE SERVICIO DE BAR ATENDIDO POR LAS ASOCIACIONES DE VECINOS Y PEÑAS CULTURALES Y RECREATIVAS.