



Sobre la urbanización del Sector III

Acuerdos Ayuntamiento-Administración Central

Continuando las gestiones que permanentemente viene manteniendo la Alcaldía, tendentes a conseguir el desarrollo del Sector III y el beneficio conjunto de los ciudadanos que tienen puestas sus lógicas aspiraciones en la consecución de una vivienda digna, el pasado día 10 tuvo lugar una reunión en el Gobierno Civil, a la que asistieron el Gobernador Civil de Madrid, el Director General de la Vivienda, el Director General de Cooperativas, el Banco Hipotecario, y por parte del Ayuntamiento de Getafe, el Alcalde, don Pedro Castro Vázquez, la Delegada de Urbanismo, Rosa M.^a Roldán y el Delegado de Hacienda, don Antonio Alonso Herrero. En esta reunión, tras un análisis de la

situación actual en la que se encuentra la urbanización, se acordó por parte de la Administración:

1.º Anticipar las ayudas personales de 120.000 pesetas por cooperativista, previa presentación del aval correspondiente.

2.º La revisión por parte del Banco Hipotecario de los módulos correspondientes al año 1983, y dando dos alternativas: la revisión del módulo correspondiente al año 83 o en su defecto revisar simultáneamente el módulo del año 83 y 84, con el consiguiente ahorro por parte de las cooperativas de la realización de dos escrituras.

3.º Asimismo se ajustarán, por parte de la Administración,

los plazos en la adjudicación del crédito personal.

- Calificación de las viviendas.
- Inspección por parte del IPPV.
- Concesión del crédito por parte del Banco Hipotecario de una forma simultánea previo al pago de las correspondientes escrituras de dichos préstamos por Hacienda.

Inmediatamente después de esta reunión, el Alcalde y la Delegada de Urbanismo informaron de estos resultados a las distintas Cooperativas, así como de los trámites a efectuar tendentes a conseguir estos objetivos. Espera-

mos que dichos trámites se hayan realizado con resultados positivos en beneficio de los cooperativistas.

Asimismo, el Alcalde y la Concejala de Urbanismo, ratificaron el acuerdo de pleno tomado en el mes de abril en el que se donaba a las cooperativas el suelo del 5.º cinturón, con una superficie de 400.000 metros cuadrados, suelo sobre el que se podrán realizar un importantísimo número de viviendas dado que el Ayuntamiento está realizando el cambio de uso para que se pueda edificar. Esta medida significará un beneficio económico importante para los cooperativistas, ya que el suelo ha sido valorado en aproximadamente 1.000 millones de pesetas.

Presupuesto récord en la historia de Getafe

El último pleno de 1983 tuvo como tema central un importante y polémico asunto: la aprobación de los presupuestos municipales para el año que empezamos y que ascienden a dos mil novecientos millones de pesetas, a los que se añaden otros 268,75 millones de pesetas aportados por el Estado para financiar el déficit contraído por la Corporación anterior (utilizados, como se sabe, para pagar buena parte de las obras realizadas hasta ahora en Getafe).

Este presupuesto es el mayor de la historia de Getafe y, después del de Madrid, el más alto de la región madrileña entre los aprobados hasta ahora por las corporaciones municipales.

De 40.000 a 50.000 personas vieron la cabalgata de Reyes

Entre 40.000 y 50.000 personas presenciaron la cabalgata de Reyes que recorrió las calles de Getafe en la tarde del día 5.

Este año desfilaron ocho carrozas realizadas entre el Ayuntamiento, las Asociaciones de Padres y las Asociaciones Vecinales, recogiendo motivos navideños de la tradición latina como, además del paso de los Reyes, la adoración de los pastores y la figura de Herodes. Junto a las carrozas desfilaron comparsas, bandas de cornetas y tambores, «majorettes» y rondallas.

La cabalgata fue muy bien acogida por el público, sobre todo por los niños, que no dejaban de pedir caramelos a la comitiva.

Con la cabalgata terminaron los actos navideños que se realizaron por todo el pueblo y en los que la participación de los vecinos ha revestido particular importancia a la hora de organizarlos.



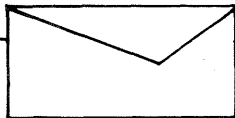

Correo

Elogio navideño

La cabalgata de este año, una de las más hermosas y bellas, según el decir de las gentes, parecía hecha con carrozas de mazapán, blancas como la azucena y relumbrantes como los chorros del oro.

Los Reyes Magos, extraviados sus pajes, se empirotaron cada cual en un trono de esmeradas arquitecturas, al tiempo que movían la mano de un lado a otro con la perfección de un reloj y la historia de una decadencia. De esta guisa, pomposos y pánfilos, pasaron ante las diversas pupilas con más gloria para quien los fabricó que pena para quien los contempló.

Lástima que las crines de sus montaduras, jumentos de metal y madera, enrarecieron de humo el asfalto, porque su agigantado galope no dio tiempo a que, estampada contra la cara la cultura de nuestro pueblo, se alteraran los corazones.

En la comitiva, era una delicia ver cómo unos enanitos, de nata y nácar, que parecían recién arrancados del cuento de Blancanieves a «judokazo limpio» espantaban el frío. Al son de una palmada, capaz de quebrar la frágil formación, volaban por los aires, caían al suelo, para luego de grandes volteretas, recomponer el orden quebrado.

¡Qué maravilla!, gritaba la gente enardecida.

Las «majoretas», otro escalafón de la delicia, parecían recién importadas del más fastuoso y fantástico circo americano, capaz de lograrse únicamente mediante la magia que estos magos ostentaban, para la alegría de todos que aplaudían llenos de candor.

Los papás pendientes únicamente del cebo, a que el caramelo vicia, no se apercebieron que los niños se llevaron las zambombas y las panderetas, se vistieron de pastorcillos y se fueron, con su risa, grande y desnuda, a celebrar la fiesta de los Reyes Magos.

Por eso, en esta bella cabalgata, faltaron caramelos con que endulzar los bastos paladares del gentío que inundó la carrera mientras se llenaba de petardos la ausencia del alma.

Fdo.: Andrés García Madrid

Servicio de Información y Asesoramiento Juvenil

El Servicio de Información y Asesoramiento Juvenil (SIAJ) está recopilando información continuamente sobre todo tipo de actividades que puedan interesar a los jóvenes de Getafe. Entre las cosas de las que se puede obtener ahora mismo información hay oposiciones, concursos, becas, cursillos, seminarios, etc.

En cuanto a las oposiciones os podrán informar, por ejemplo, de una convocatoria hecha por el Ejército del Aire para ingresar en las Escuelas de Formación Profesional de primer grado, en las que hay **60 plazas para Getafe**. El plazo para inscribirse termina el 21 de enero.

Destaca también el concurso de escultura «Francisco Salcillo» convocado por la Comunidad Autónoma de Murcia. Tiene una dotación de **1.000.000 de pesetas**. En el Servicio de Información y Asesoramiento Juvenil se puede encontrar también información sobre otros certámenes importantes a nivel nacional y local.

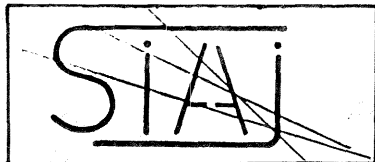

El Movimiento de Objeción de Conciencia también una serie de seminarios sobre el tema «hacia un movimiento de no violencia».

Sobre todo esto y bastantes cosas más se puede encontrar información en la sede del SIAJ, calle Guadalajara, 1 o a través de los teléfonos 682 14 60 y 682 35 37.

Participación ciudadana ¿cómo y para qué?

A los vecinos en su conjunto quizás les suene a chino el tema de participación ciudadana o por lo menos, les mosquee un poco, ya que las palabras participación, movilización, solidaridad, etc., últimamente por quien regenta el poder en este país, tanto a nivel nacional, como municipal, se ha desvirtualizado bastante, el contenido de las mismas, contenido que para la clase obrera fundamentalmente sigue siendo el mismo pero que machaconamente altos cargos del gobierno nacional y local denuncian tanto la reivindicación como el ejercicio de las mismas como actos de irresponsabilidad, manejos, etc., como por ejemplo, las últimas movilizaciones (marcha por la Reforma Agraria, Integral, Sagunto, Astilleros, Kelvinator, Renfe, OTAN, etc.), movilizaciones que cuando estaba el PSOE en la oposición eran lógicas y convenientes, ahora, por el contrario, la participación del pueblo se debe dar cuando se vota cada cuatro años y mientras tanto aunque no cumplan nada de su programa has de callar, ya que no entendéis y lo que se hace es en beneficio vuestro. ¡Que se os congelan los salarios a unos y a otros, se os incrementan por debajo de la carestía de la vida, es por vuestro bien, ya que estamos gastando más que podemos!, ¡que se os pone de patitas en la calle por una reconversión industrial, mal planificada, sin reindustrialización previa, etc., es también por vuestro bien, lo exige quien manda!, ¡que no se celebra el Referendum sobre la salida de la OTAN, ya se celebrará, si es que triene que celebrarse, cuando lo estima conveniente Felipe y Reagan! Por supuesto estas cosas y otras muchas deben ser comprendidas, asumidas y aceptadas por todos, ya que de lo contrario, y lo dice quien sabe, somos antipatrias e irresponsables.

Pero es que a nivel local ocurre tres cuartos de lo mismo ¡Kelvinator, una panda de provocadores que quieren acabar con la empresa!, ¡la denuncia de la subida de los impuestos para este año para la gran mayoría de la población en más de un 35 por 100, eso nada, es la rabieta del PCE que no se conforma con el resultado obtenido en las elecciones!, etc. Pero he ahí el tema, creo que todo esto se va a solucionar ya y por si no lo sabéis, en un pleno del Ayuntamiento se ha dado cuenta de un borrador de Documento de Participación Ciudadana para que una vez sea discutido por todas las fuerzas políticas y entidades de Getafe en un mes pasarlo a pleno de nuevo y aprobarlo para su puesta en práctica, pero lo curioso es que esto hace ya casi un mes, y todavía no lo conoce ninguna entidad pero es que además mientras para otras cosas que no tienen la misma importancia, como cabalgata inauguraciones, etc., se llama a las entidades para que colaboren o mejor dicho para que hagan el trabajo y luego figurar el Ayuntamiento en este caso no se ha llamado a nadie para tratar de consensuar dicho reglamento ya que quien lo tiene que poner en marcha son dichas entidades, y sería lógico hacerlo, a no ser que al igual que en otros muchos casos se utilice la fuerza de los votos, en lugar de la fuerza de la razón para todo aquello que no sea dar bendiciones a los planteamientos del gobierno PSOE, no obstante, y aun sabiendo la forma de entender la participación ciudadana y la democracia por quien nos gobierna hoy en Getafe os pediría a todos los vecinos que participeis pero a vuestra forma diciendo cómo y para qué se deben hacer las cosas y gastar nuestro dinero, sin temor a que quienes se creen en posesión de la verdad os llame irresponsables, ya que en esta participación y compromiso ciudadano con lo que se hace, lo que ha de posibilitar avanzar en la democracia en beneficio de la mayoría, y no lo que se está haciendo ahora.

Adolfo Gilaberte Fernández
Portavoz del Grupo de Concejales del PCE

Partidos entre selecciones



El día 5 de enero, en el Polideportivo de San Isidro se enfrentaron las selecciones de baloncesto catalana y madrileña de infantiles femeninas y la selección madrileña y el equipo del Patronato Deportivo Municipal de los infantiles masculinos.

El partido de las chicas estuvo claramente inclinado a favor de las madrileñas que ganaron por 93 a 78. En este partido tuvo una participación destacada Ma-

rina Álvarez González, jugadora entre las madrileñas procedente del PDM que encestó 18 puntos y que trabajó ella casi sola por completo debido a que la mayoría del equipo procedía del Canoe.

En cuanto a los chicos, los del PDM tuvieron peor suerte: perdieron frente a los madrileños por 62 a 47, aunque la primera parte fue muy igualada. La foto refleja el inicio del partido de las infantiles femeninas.

Getafe



EPOCA II ENERO, 52

Dirección:
Pedro Castro Vázquez
Redacción y Diagramación:
Gregorio González

Edita:
Ilmo. Ayto. de Getafe
Depósito legal: M-3.742-1975
Compone e imprime:
Gráficas CATENA, S. L.
GETAFE (Madrid)
DISTRIBUCION GRATUITA

Dos mil novecientos setenta y cuatro millones de pesetas

Getafe tiene este año el mayor presupuesto de su historia

Getafe estrena este año el mayor presupuesto de su historia: 2.974 millones de pesetas, de los cuales 926 estarán destinados a inversiones para mejorar la estructura física de la ciudad. El presupuesto fue aprobado en un pleno extraordinario celebrado el 30 de diciembre pasado con los votos a favor del grupo de concejales socialistas, la opo-

sición del PCE y el abandono de la sala de los concejales del Grupo Popular. A estos 2.974 millones se unen otros 268,75 millones de pesetas que ya ha aportado el Estado para financiar el 50 por 100 del déficit contraído por el Ayuntamiento en el período anterior (ver número 51 de «Getafe»).

Nada más abrirse el pleno el portavoz del Grupo Popular, Sebastián Carro, tomó la palabra para manifestar su desacuerdo con el modo de presentación del presupuesto y pedir que se retirara, siendo, sin embargo, los concejales del Grupo Popular los que se retiraron del pleno. El PCE manifestó su oposición por no estar de acuerdo con la filosofía política que, según manifestó su portavoz Adolfo Gilaberte, planteaba el presupuesto. Gilaberte justificó la oposición de su grupo porque, en su opinión, no recogía una suficiente participación del Estado, no da participación suficiente a los patronatos y porque recoge las contrapartidas de la Ley de Medidas Urgentes para la Financiación y Saneamiento de las Haciendas Locales, a las que se ha acogido el Ayuntamiento.

Estas posturas fueron duramente contestadas por el alcalde y por el Concejale Delegado de Hacienda, Antonio Alonso. Con respecto al abandono del pleno por parte del Grupo Popular, el alcalde recordó que era un hecho que ya se había dado en el Ayuntamiento de Madrid y «que responde a una estrategia determinada que me parece que no es buena porque no es forma de responder a los inte-



El acondicionamiento de los interbloques, tarea comenzada por la Corporación anterior, también será continuada este año.

Novecientos veintiseis millones están destinados a inversiones en obras.

reses del pueblo de Getafe». Sobre la oposición del PCE, recordó que conocían el Proyecto del Reglamento de Participación Ciudadana elaborado por el Gobierno Municipal, ya que se le facilitó a todos los grupos políticos para que aportaran las enmiendas que considerasen oportunas y negó que la aportación del Estado al presupuesto sea insuficiente, diciendo «que el ciudadano de Getafe no paga ni el 25 por 100 de todos los servicios que le da el Ayuntamiento; y eso lo sabe el concejal del PCE. Se habla de que haya más participación del Estado y esta participación es considerablemente mayor que la del año pasado en el que el Partido Comunista también estaba gobernando». Para finalizar acusó a los dos grupos de oposición de no tener alternativas: «no se puede decir "me opongo" cuando no hay otro presupuesto sobre la mesa que diga: queremos hacer esto; frente a la alternativa que ha toma-

(Sigue en la pág. siguiente)

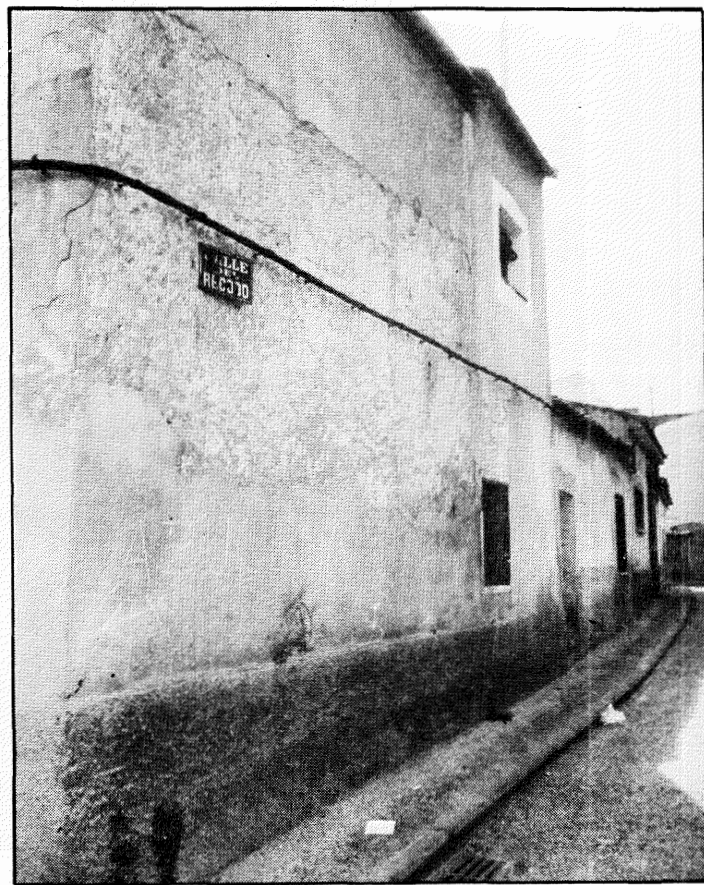
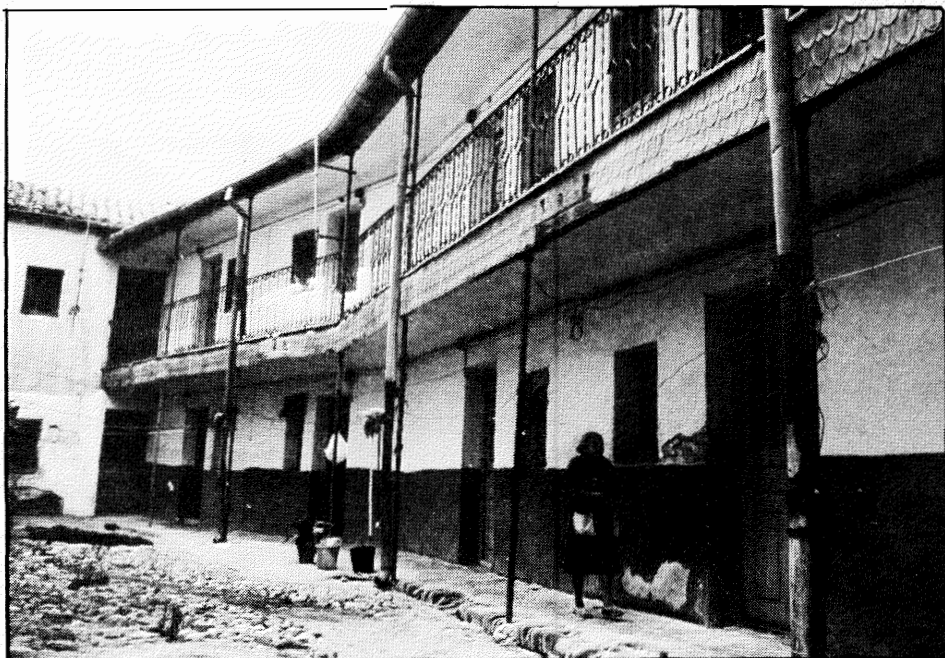

La remodelación del casco antiguo se elevará este año 90 millones.

do el Partido Socialista de potenciar los servicios sociales y los servicios a los ciudadanos no se ha presentado ninguna otra alternativa.»

Antonio Alonso, concejal de Hacienda, defendió el presupuesto como un presupuesto compensado en el que la participación del Estado es de 825 millones de pesetas en transferencias y 329 millones en subvenciones que suman 1.254 millones, además de los 500 millones del déficit de los cuales la mitad ya están a disposición del

Después del de Madrid, este es el mayor presupuesto de toda la región madrileña hasta ahora.

Ayuntamiento. «Me decepciona —dijo— la actitud de la oposición, y sobre todo la del Grupo Popular, pero es comprensible porque como no hay elemento político para discutirlo lo mejor es salir de aquí, haciendo «fu» como el gato.»

En cuanto al presupuesto en sí, el capítulo más alto es el de las inversiones para las que



El actual edificio del Ayuntamiento se ha quedado pequeño como habrán observado los vecinos que lo visitan. Para este año está previsto ampliarlo.

hay previstos 926.737.206 pesetas. Esto supone más del 30 por 100 del presupuesto, lo que lo sitúa a la cabeza en cuanto a inversiones entre los presupuestos locales españoles. Las obras más importantes por la cantidad de dinero que se invertirá, son las de saneamiento y construcción de colectores (330

La participación del Estado y de la Comunidad Autónoma es de mil doscientos cincuenta y cuatro millones, más de un tercio del total.

millones), la compra de suelo para uso municipal o público (105 millones), la remodelación del casco antiguo (90 millones), el enterramiento de la línea de alta tensión de la Avda. de Juan de la Cierva (72 millones) y la ampliación del edificio del Ayuntamiento (60 millones). Se dedicarán también 50 millones a la construcción de unas pistas de tenis y un nuevo pabellón cubierto. Se continuará también con el acondicionamiento de los interbloques (40 millones) y se destinarán 50 millones a la Junta de Compensación del Sector III.

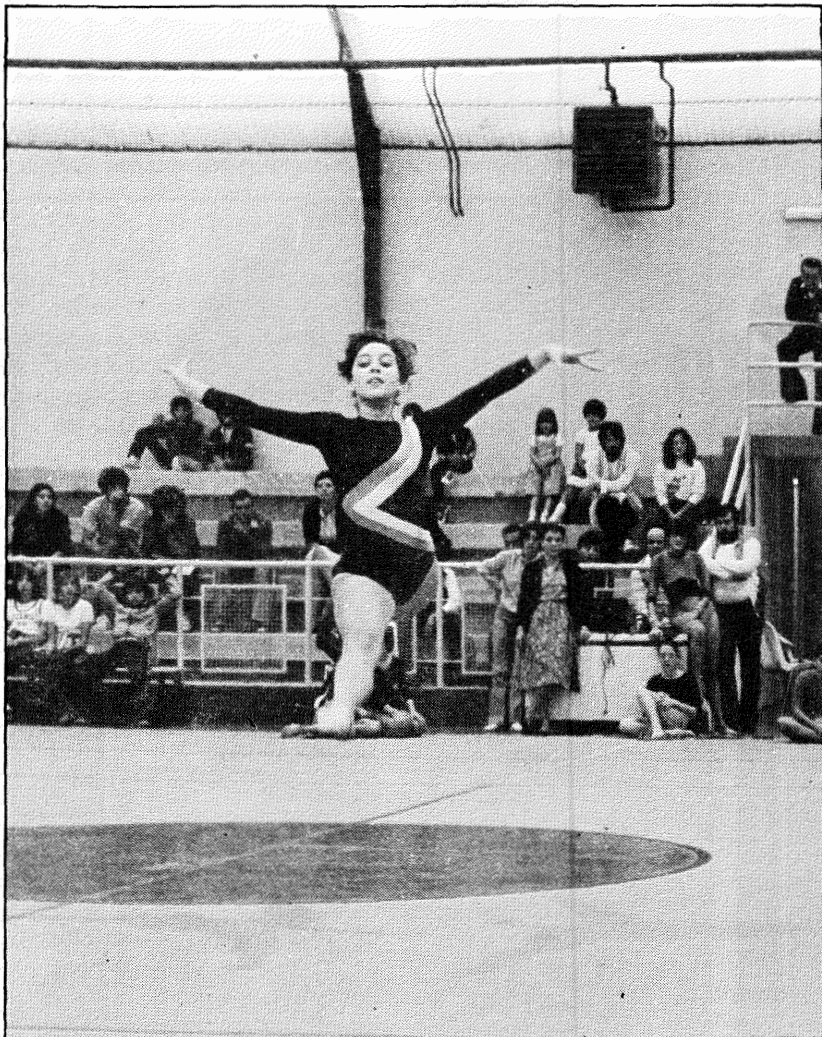

En el polideportivo San Isidro se construirá otro pabellón cubierto, lo que permitirá practicar más deportes y descongestionar el actual pabellón.

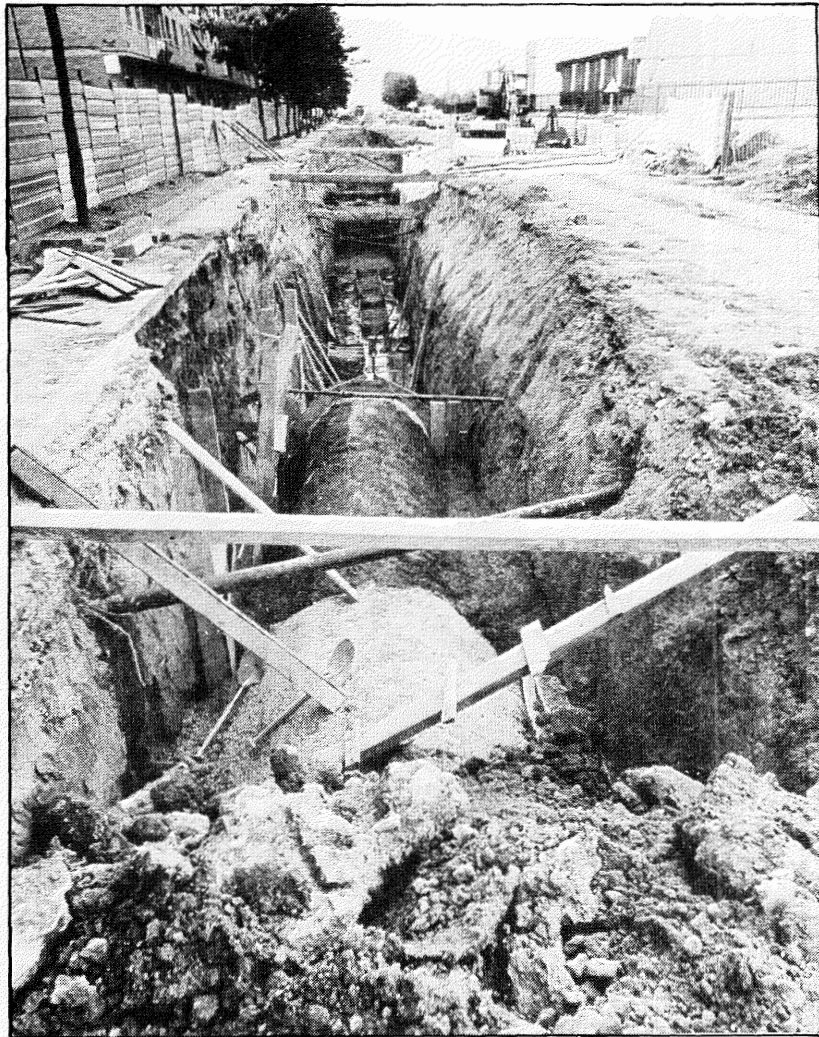

La renovación de la red de colectores es la obra más costosa que actualmente se realiza en Getafe. En 1984 el Ayuntamiento invertirá 330 millones en su continuación.

El concejal de Hacienda resalta la participación del Estado y descalifica la actuación de la oposición

«Este es el presupuesto récord de la historia de Getafe»

En opinión de Antonio Alonso, concejal de Hacienda, el presupuesto de este año tiene un aumento importante de dinero destinado a prestaciones sociales y a obras, en el que la participación del Estado y de la Comunidad Autónoma adquiere también una importancia grande. Esta entrevista recoge su valoración sobre estos temas y sobre la postura del PCE y del Grupo Popular, al que acusa de no tener valentía para enfrentarse a un asunto tan importante como éste.

«Este —dice— es el presupuesto récord en la historia de Getafe, debidamente contrastado, bajo nuestro juicio, con una entera capacidad de aplicación y con crecimientos en los capítulos de gastos fundamentalmente sujetos a las limitaciones de crecimiento que impone el acogerse a las medidas de saneamiento y regulación del déficit.

—¿Cuáles son los capítulos más importantes?

—EL presupuesto de gastos se dedica de forma importante a la inversión (927 millones), que en términos de porcentaje supone el 30 por 100, uno de los más altos del Estado español dentro de las Administraciones Locales. El de transferencias (deportes, cultura, etcétera) tiene también un importante aumento con respecto al

año pasado, con lo que resulta un presupuesto que prima la «inversión social».

—¿Cómo es la participación de la Administración Central?

—La participación del Estado en este presupuesto es importantísima. Entre transferencias y subvenciones del Estado central y de la Comunidad Autónoma de Madrid, recibiremos una cifra que superará los 1.400 millones de pesetas. Estas subvenciones potencian de una forma efectiva el capítulo de inversión municipal, además de los múltiples conciertos de inversión que están pactados con los ministerios y que se efectuarán por una vía ajena al presupuesto (como por ejemplo el desdoblamiento de la carretera de Toledo o el Hospital).

—¿De qué manera contribuye el ciudadano de Getafe?

—La aportación directa del ciudadano de Getafe a la financiación de este presupuesto oscila entre el 25 y el 30 por 100 del mismo. El resto se cubre con las aportaciones del Estado antes mencionada, con recursos patrimoniales (venta de terrenos, etc.), y con endeudamiento a largo plazo.

—El pleno en el que se aprobaron los presupuestos registró la salida de la sala del Grupo Popular y la oposición del PCE, ¿qué opinión le merecen estas actitudes?

—Con relación a la oposición del Grupo de Concejales comunistas a la aprobación de los presupuestos he de mostrar mi perplejidad ya que uno de los puntos fundamentales de su posición se fundamentó en la escasa capacidad inversora del presupuesto, cuando, repito, se puede contrastar que los niveles de inversión en el presupuesto de 1984 será,

porcentualmente, uno de los más altos del país. Otra de sus motivaciones fue el que el Ayuntamiento se acogiera a las medidas de saneamiento y regulación del déficit, obviando que esta disposición supondrá para Getafe unos ingresos de 537 millones de pesetas por la vía de la subvención estatal.

Referente al Grupo Popular, yo preguntaría, ¿dónde está su alternativa política a los presupuestos municipales? No existe, ni tampoco se encontraron motivos de crítica ni política ni económica y cuando no se sabe ni se tiene qué decir, lo mejor es salir de estampida. No se puede escurrir nadie en defectos formales y menos cuando, insisto, no se presentan alternativas ni orientaciones, ni sugerencias propias, ni nada de nada. Me parece a mí que está claro que el Grupo Popular es un grupo político distinto al nuestro, con una ideología distinta y propia y si se es coherente con eso lo lógico sería esperar una propuesta de presupuesto propia y no esperar a que otros lo hagan y luego tratar de criticarlo.

Un presupuesto es la propuesta de actuación para todo un año y no valen medias tintas. O se tiene alternativa o no se tiene y si se tiene se presentan. Pero el Grupo Popular no es capaz de hacerlo, y por eso se elude el asunto, sin valentía para enfrentarse cara a cara con él.

Desde mi atalaya

Diez razones para abandonar un pleno

Cuando un grupo político, cualquiera que se su ideología, tiene la obligación de defender los derechos de los ciudadanos debe de partir de la premisa que esto sólo se puede lograr en un estado de derecho y dentro del juego democrático, si quien gobierna tiene la voluntad de cumplir todas las normas legales que conforman ese estado de derecho y permiten el juego democrático. Dicho esto, un grupo político en la oposición no podrá ejercitar los derechos democráticos, no podrá defender los intereses de los ciudadanos, no podrá presentar alternativas de gobierno; en resumen, no podrá defender la democracia, si no se dan, por el poder constituido, los cauces necesarios y previstos en la Constitución.

Dicho esto, y traduciéndolo a la vida municipal de Getafe, es obvio que el poder hegemónico lo ostenta el grupo municipal del PSOE, es, pues, este grupo el que debe propiciar el cumplimiento de la Ley y el concepto «derecho al juego democrático». No se puede pedir a los restantes grupos políticos —PCE y Grupo Popular— que asistan a las sesiones municipales como meros convidados de piedra, y su presencia, si se quiere como garantes del juego democrático por el mero hecho de su presencia física.

El Grupo Popular ha considerado que su asistencia no va a propiciar más, a partir de ahora, que el PSOE, pueda aducir que practica la democracia por la presencia de la oposición en los Plenos.

1. Esto no va a ser así. Concretándonos en el abandono del último Pleno —como casi siempre por razones económicas—, el grupo municipal del gobierno presentó los presupuestos para estudio y deliberación del resto de los grupos políticos incumpliendo el plazo de 48 horas mínimo en convocatoria de Plenos extraordinarios, de las cuales eran hábiles a efectos de consulta técnica menos de diez, para requerir información.

2. La documentación presentada y entregada a los grupos políticos no se correspondía con lo preceptuado en el R. D. 2513/82, por el que se desarrolla la realización de los presupuestos municipales.

3. Entre otros, y como hecho fundamental, no existía la certificación del secretario y del interventor de la relación nominal y funcional del personal adscrito al Ayuntamiento, Patronatos, etc.

4. Según el citado R. D. al 1.º de noviembre del año anterior al que entre en vigor el presupuesto económico, debe presentarse a la Corporación una serie de certificaciones, incumpliendo de forma total.

5. En la memoria presentada y firmada por el alcalde se asegura que se cumple lo dispuesto en el preceptado R. D., hecho totalmente incierto y por tanto incumplido.

6. Mientras el PSOE ha utilizado varios meses para la elaboración del presupuesto utilizando incluso dependencias extramunicipales —moteles u hoteles— a los grupos de la oposición —que no quieren dependencias extramunicipales— no se les daba ni 48 horas.

7. Se solicitó información de Secretaría e Intervención del incumplimiento en la presentación de la documentación, informando estos que era cierto el incumplimiento.

8. En el Pleno que nos ocupa se pretendió dar tres minutos para intervenir, cuando se trataban 3.200 millones de pesetas; esto por sí solo da suficiente razonamiento a nuestro Grupo para el abandono del Pleno.

9. Nosotros entendíamos que el menor perjuicio que se podía producir a la democracia, al estado de derecho, a la convivencia político-social y al pueblo era que la aprobación quedara pendiente para estudio de los grupos de la oposición. El alcalde se opuso, negando, obviamente, toda posibilidad de deliberar y ofrecer alternativas al presupuesto o enjuiciamiento del mismo.

10. Es obvio que existían razones democráticas suficientes para no ser los convidados de piedra de una actitud que, nosotros no consideramos democrática; de ahí que le dijéramos al señor Alcalde que a criterio de nuestro grupo: un Alcalde democrático, defensor del Estado de Derecho, defensor de los intereses de los ciudadanos y honrado con el Pueblo, dejaría pendiente la aprobación de estos presupuestos en la forma presentada, pidiendo que así lo dejara. El Alcalde hizo oídos sordos, usó su mayoría hegemónica y continuó el Pleno.

Razón por la cual el Grupo Popular utilizará otros cauces dentro de la legislación, los que se le permitan, y no va a propiciar con su presencia, testimonio de un comportamiento que no considera democrático.

Sebastián Carro
Grupo Popular

A través de la exposición «Visiones subterráneas», realizada por los componentes de la Escuela de Getafe

Getafe, protagonista en el Metro

Desde finales de diciembre se encuentra abierta en la estación del metro de Retiro la primera exposición que la Escuela de Getafe hace fuera de nuestra ciudad. «Visiones subterráneas», nombre que recibe la exposición, recoge toda una serie de trabajos realizados por los alumnos de los talleres de lingüística y pintura del Centro Municipal de Cultura, siendo esta la primera muestra literaria y plástica que sobre el tema del metro se realiza en el Centro de Animación Cultural Permanente del Metro madrileño.

El conjunto de las obras (unos cuarenta cuadros y otros tantos poemas y narraciones) es fruto de un trabajo realizado por estos alumnos desde el mes de mayo de 1983, aunque ya en marzo se empezó a hablar en el Centro sobre el asunto. Según Angel Aragonés, director del taller de pintura y diseñador de varios murales en Getafe, cuando se planteó entre los alumnos la necesidad de trabajar sobre el metro, sin que aún se les hablase de la posibilidad de realizar una exposición con los trabajos realizados «había un elemento común, no gustaba el metro y sin embargo todos asentían en que era un medio alucinante, lleno de sugestivos hallazgos».

El resultado final, sin embargo, ha sido muy positivo, dando lu-

gar a una serie de realizaciones que expresan distintas formas de ver el metro, con una calidad variable y al mismo tiempo con obras que muestran perfectamente el desarrollo conseguido por estos nuevos artistas y que apunta la existencia en ellos de una técnica cada vez más depurada y una sensibilidad cada vez más creadora. Para Angel Aragonés «este trabajo no es algo cerrado en sí mismo, es más bien un primer tanteo, un acercamiento a un tema realmente apasionante. Es el primer buceo a un mundo que habita en las entrañas de la urbe, un largo pasillo por donde casi todos nos movemos en un apretón de solidaridad no consciente, silenciosa solidaridad no consciente».



El alcalde, don Pedro Castro, acompañado del Consejero de Cultura de la Comunidad Autónoma, don José Luis García Alonso, en la inauguración de la exposición «Visiones subterráneas». (Foto: J. R. Valenzuela).

En lo que respecta a la organización, ésta ha corrido a cargo de Publímetro, empresa dedicada a renovar la imagen del metro y entre cuyas actividades primordiales figura la de mantener el Centro de Animación Cultural Permanente de la estación del metro de Retiro. Entre los alumnos que exponen y los responsables culturales del Ayuntamiento

existe una cierta ilusión en el sentido de que el hecho de exponer en este centro pueda dar a conocer a mucha más gente una labor digna y que al mismo tiempo sea un nuevo incentivo para continuarla. La exposición estará abierta durante todo este mes de enero y la entrada es gratuita (mejor dicho, hay que pagar el billete de metro).

Los Servicios Técnicos continúan con las inspecciones

El día 31 se cerraron tres locales por falta de seguridad

En los días 28, 29 y 30 de diciembre los Servicios Técnicos del Ayuntamiento, por orden del alcalde, iniciaron una serie de inspecciones por discotecas, pubs, salones y salas de fiesta para determinar los niveles de seguridad de las mismas. Tras estas inspecciones preliminares y contando con el antecedente de la tragedia ocurrida en la discoteca madrileña Alcalá-20, el alcalde ordenó el cierre, el día 31, de las discotecas Piscis y Lazos y del pub Menfis, ante la evidencia de la grave carencia de medidas de seguridad suficientes y del previsible aumento de público en la noche de fin de año.

La inspección tenía como fin último prevenir otro accidente y se llevó a cabo teniendo en cuenta los lugares que previsiblemente podrían estar más concurridos por esas fechas. Tras esta inspección precautoria el alcalde envió una circular a los propietarios de los locales advirtiéndoles de la necesidad de cumplir con las normas de seguridad que exige la Ley y de respetar la capacidad de personas previstas en las licencias.

A la vista de esta circular fueron corregidas muchas deficiencias, pero aún así se dieron casos en que las deficiencias no fueron corregidas, debido, fundamentalmente, a que las obras necesarias para hacerlo son importantes.

En una segunda inspección se observaron estos cambios y se puso especial atención a la situación de las salidas de emergencia. Ante estos informes, el alcalde decidió que se cerrasen los locales que estuvieran bajo mínimos en cuanto a condiciones de

seguridad (caso de Menfis, Lazos y Piscis), que se vigilarán estrechamente aquellas que podrían crear problemas por el gran aforo y que tuvieran deficiencias, aunque no demasiado graves, en los sistemas de evacuación rápida (como en el caso de las disco-

tecas Padrino's, Centauro y de los Salones Emperador) y hacer un estudio pormenorizado de las condiciones de seguridad de todos los locales públicos en el menor plazo de tiempo posible para tomar sobre ellos las medidas que se consideren más convenientes, trabajo que están realizando actualmente los Servicios Técnicos del Ayuntamiento.

En el caso de los tres locales cerrados ocurría que las puertas no tenían sistemas rápidos y eficaces de apertura, observándose deficiencias en sus alumbrados de emergencia, sin una señalización

de las zonas de evacuación y sus puertas. Estas, en algún caso, estaban además obstaculizadas y los elementos de decoración tenían un alto grado de deterioración. En ningún caso, ni en las cerradas ni en las que se mantuvieron abiertas, se presentó un certificado de ignifugación (que garantiza que los materiales están preparados para no incendiarse inmediatamente). En el caso del pub Menfis, cuyos propietarios, como los de Lazos, no respetaron la orden de cierre, se da además la circunstancia de que está comunicada directamente con un local de tapicería, con gran cantidad de materiales altamente combustibles. El día 11 el Ayuntamiento insistió en la orden de cierre y además ordenó su precintado.

Estos locales están cerrados provisionalmente y no se abrirán hasta que sus propietarios subsanen los defectos que se han observado. Las inspecciones, no obstante, no han terminado tal y como decíamos más arriba. En la actualidad los Servicios Técnicos están elaborando un informe mucho más detallado y completo de las condiciones de seguridad de los pubs, discotecas, salas de fiesta, etc., de Getafe, a los que se exigirá adecuarse a lo que marca la Ley en este sentido.

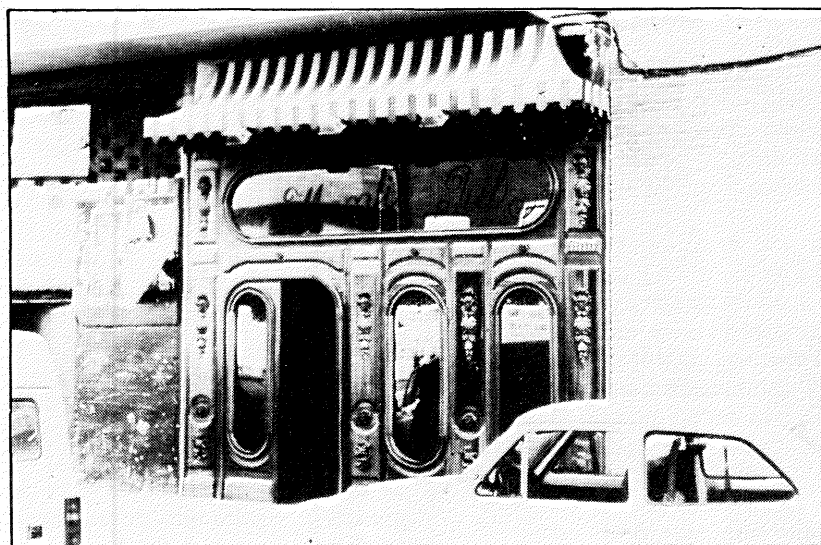

El pub Menfis fue uno de los clausurados, aunque no obedeció la orden. El Ayuntamiento ha ordenado recientemente la clausura y precintado del local.