

La lucha contra el paro, objetivo prioritario

AUN reconociendo las dificultades que ello comporta y que hacen del paro no sólo el problema más grave, sino también el de más difícil solución, entendemos que tales dificultades no pueden ser un obstáculo para el logro de los objetivos que justifican nuestra propia razón de ser: la transformación social al servicio de la igualdad, la solidaridad y los intereses de las clases más desfavorecidas.

A lo largo de los últimos años la economía española ha destruido un sinfín de puestos de trabajo a través de procedimientos tales como cierres de empresas, despidos, bajas voluntarias, expedientes de regulación de empleo, etc.

LOS expedientes de regulación de empleo han constituido la válvula de escape muchas veces sin suficiente justificación para empresarios que prefieren la indemnización al riesgo de la actividad, convertidos en gestores cicateros obsesionados en reducir plantillas y conseguir márgenes de seguridad.

EMPRESAS como John Deere, Talbot, Hispania, Standard o Marconi, están pasando por este proceso de regulación, lo que sumado a ese intento de cierre de CARSA-KELVINATOR surgen a la zona sur y a Getafe en una situación límite que necesariamente deberá ser tenida en cuenta.

LA Dirección de la empresa misma, con su responsabilidad inversora y los sindicatos como garantes de los derechos de los trabajadores deberán generar la viabilidad de la empresa y en esta dinámica siempre encontrarán dispuesto a este Ayuntamiento para ser un interlocutor válido ante la Comunidad Autónoma y el Gobierno.

PEDRO CASTRO VÁZQUEZ
Alcalde de Getafe

Las autoridades municipales de la zona y los sindicatos buscan soluciones al problema

Kelvinator, amenazada

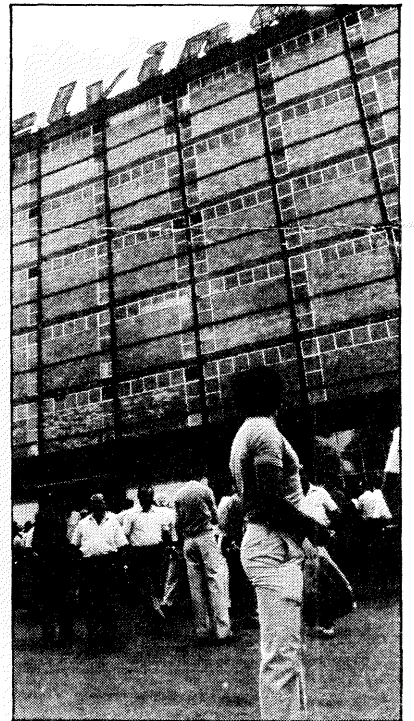
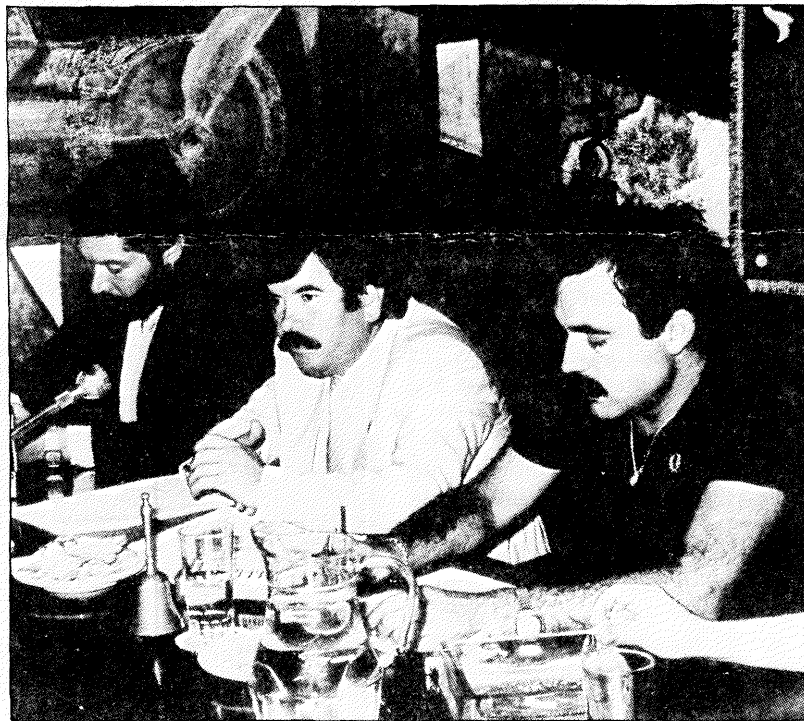

Fernando Abad, alcalde de Leganés, Pedro Castro, de Getafe y Francisco González, de Parla, declararon no estar dispuestos a permitir que el número de parados aumente. El cierre de Kelvinator incidiría gravemente sobre los niveles de paro.

La difícil situación por la que atraviesa la empresa CARSA-KELVINATOR ha reunido recientemente a las autoridades municipales de Getafe, Leganés y Parla y a los sindicatos de la empresa,

con el objetivo común de intentar que no se cierre la factoría. La empresa cuenta actualmente con una plantilla de 1.200 trabajadores después de haber sufrido una reestructuración en 1981.

La posibilidad del cierre, que aún no está decidido, se deriva de las conclusiones del denominado informe «McKinsey», encargado hace unos meses por el Gobierno para conocer la situación de las empresas del sector de la «línea blanca» (frigoríficos, lavadoras, etc.), y decidir sobre su reestructuración. En este informe se afirma que actualmente se fabrican frigoríficos en siete plantas, de las cuales sólo dos (las plantas de Segad, en Moncada, y de Ulgor, en Arrasate) con ciertas mejoras técnicas están adecuadas para

producir las unidades mínimas viables. La planta de CARSA-KELVINATOR, en Getafe, quedaría, por tanto, fuera de juego.

Ante esta situación, don Pedro Castro y don Fernando Abad, alcaldes de Getafe y Leganés, respectivamente, mantuvieron una entrevista con el Presidente del Gobierno de la Comunidad Autónoma de Madrid, don Joaquín Leguina, a quien le manifestaron su preocupación por la situación que el cierre de Kelvinator puede provocar en la zona. El señor Leguina se hizo partícipe de esta preocupación

y prometió elevar el problema a las autoridades del Ministerio de Industria.

Posteriormente, el día 27, en una rueda de prensa convocada por los mismos alcaldes y por don Francisco González, alcalde de Parla, a la que también asistieron representantes sindicales de los trabajadores, aquellos manifestaron su disposición a ponerse al lado de los trabajadores para evitar el cierre de Kelvinator.

(Sigue en la 3.ª página)

Salud

• El Centro Municipal de Salud, situado en la calle Alvaro de Bazán, 12, ha elaborado un esquema de las actividades que desarrollará hasta finales de diciembre, actividades que continúan y complementan las llevadas a cabo durante el resto del año. En ellas se inscriben distintas campañas de prevención de información fundamentalmente, dirigidas a distintos grupos de población.

El **Servicio Materno Infantil** realiza cursos de **preparación al parto** en el que se incluye informes sobre el embarazo, el parto, etcétera, y gimnasia de preparación al parto.

• De cara a la **población escolar**, se señalan como actividades prioritarias la educación sanitaria en torno al medio ambiente, la salud bucodental, las enfermedades infantiles y la prevención de accidentes; se creará un comité de salud integrado por profesores, padres y alumnos para que puedan, como organización fomentar y asumir la salud en la escuela. Además se hará un registro de la morbilidad infantil, con especial hincapié en las enfermedades de declaración obligatoria. Los miembros del comité de salud escolar, junto con profesionales del Centro de Salud, ofrecerán cursos de alimentación en los barrios de Getafe y continuarán con la campaña de fluoración encaminadas a prevenir la caries infantil.

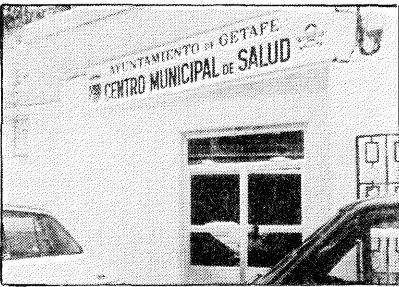

• En el campo de **salud laboral**, se ha recogido una amplia información que permite conocer cuáles son las enfermedades más frecuentes entre los trabajadores y los niveles de riesgo de cada una de las actividades. Esto permitirá ofrecer a los trabajadores información sobre el modo de prevenirlas y

además asesorarlos médicamente. Para desarrollar este programa, el Centro de Salud se ha vinculado a organismos oficiales como la Facultad de Medicina, la Escuela Nacional de Medicina del Trabajo, el Instituto Territorial de Higiene y Seguridad, la Conserjería de Salud y Bienestar Social de la Comunidad Autónoma y a los sindicatos locales y las empresas. Todos estos servicios son gratuitos.

• El **Servicio de Planificación Familiar** proporciona información general sobre la anticoncepción y asistencia médica, con precios muy reducidos, y además está llevando a cabo una campaña de prevención del cáncer genital y del cáncer de mama.

• Otro servicio que está funcionando es de **salud mental**. En él la asistencia se proporciona en distintos ámbitos: a través de grupos terapéuticos de jóvenes, adultos y de adolescentes; se realizan entrevistas con las familias y se hacen tratamientos de crisis y tratamientos contra el alcoholismo.

Educación deportiva

• Con el nuevo curso comienzan de nuevo también las actividades en el Patronato Municipal de Deportes. Ya están abiertas las inscripciones para los distintos cursos que comienza a primeros de octubre, inscripciones que pueden hacerse en la sede del Patronato situada en la Plaza de la Pasión entre las 5 y las 8 de la tarde.

• Los cursos que hay previsto realizar son: **Gimnasia de mantenimiento**, **gimnasia de mantenimiento para la tercera edad** (en coordinación con los Servicios Sociales del Ayuntamiento y con el Centro Municipal de Salud), cursos de **Judo** y de **Gimnasia Rítmica**. Los cursos se realizarán en las distintas instalaciones dependientes del Patronato y en Colegios Públicos que tengan instalaciones adecuadas.

Las instalaciones del Patronato, están también a disposición de cuantos vecinos lo deseen. Para utilizarlas hay que

hacerse **socio usuario**, que cuesta entre 150 y 1.000 pesetas al año, según la edad del socio y según pretenda utilizar las instalaciones, cubiertas o descubiertas.

• También funcionarán por las tardes en los colegios públicos las **escuelas deportivas** de baloncesto, balonmano, voleibol, atletismo y gimnasia deportiva. Estas clases y todos los demás cursos serán impartidos por monitores especializados del Patronato Municipal de Deportes.

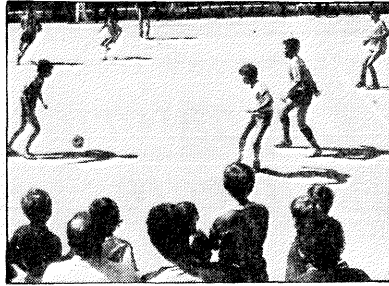

Juegos escolares

• Los responsables del Patronato también están empezando a preparar los Juegos Escolares del curso que ahora comienza. Los juegos se desarrollarán a lo largo de todo el año escolar y en principio está abierto a todas las especialidades deportivas, siempre que se cuente con un número suficiente de equipos o de deportistas para competir. La inscripción se cierra el 11 de octubre para los equipos de fútbol y fútbol-sala y permanecerá abierta hasta primeros de noviembre para el resto de las especialidades. Como condición se impone el que los equipos sean presentados por cualquier colegio de Getafe.

I Campeonato de fútbol aficionado

• El Patronato Municipal de Deportes está organizando el I Campeonato de fútbol aficionado. Los equipos que quieran participar, hasta un máximo de catorce, tendrán que ser de Getafe y jugarán los partidos los sábados por la tarde y los domingos en las instalaciones que dispone el Patronato.

Todos los participantes estarán acogidos a una mutualidad médica para cubrir las posibles lesiones que puedan producirse a lo largo del Campeonato. Todos los equipos participantes recibirán trofeos y además habrá un trofeo especial a la deportividad y otro individual para el mayor goleador.

Coincidiendo con este Campeonato se creará un Colegio Municipal de Arbitros, cuyos miembros intervendrán no sólo

en esta, sino en todas las actividades deportivas que programe el Patronato. Ellos también estarán acogidos a la Mutualidad Deportiva y podrán inscribirse al igual que los equipos que quieran participar en el campeonato en la sede del Patronato en la Plaza de la Pasión.

Tasas

• El día 29 de septiembre el Ayuntamiento aprobó las **ordenanzas fiscales** que entrarán en vigor a partir del día 1 de enero de 1984. Globalmente, el **aumento medio de las tarifas supone un 12 por 100 de incremento sobre el año anterior**, lo que viene a significar que el Ayuntamiento pasará de recaudar por estos conceptos de 679 millones a 765 en 1984.

• No todas las tarifas suben y no todas las que suben lo hacen en la misma proporción. **Las tarifas que no suben nada son:** Vigilancia de establecimientos, espectáculos y esparcimientos públicos, Alcantarillado, Contribuciones especiales, Gastos Suntuarios, Publicidad, Transporte Público, Comercios Ambulantes, Control Sanitario, Solares y Locales Cerrados.

• Un segundo grupo lo componen siete ordenanzas que **suben un 10 por 100**, con el fin de actualizarlas: Licencia de Construcciones y Obras, Licencia de Apertura de Establecimientos, Matadero, Mercado, Cementerio, Entrada de Carruajes y Ocupación de la Vía Pública.

• En el tercer bloque están las que han subido **un 25 por 100**, como son Reintegro de Documentos, Desagües en la Vía Pública, Solares sin vallar, Radicación y el Impuesto de Circulación de Vehículos.

• El Impuesto sobre el Incremento de Valor de los Terrenos (Plus Valía) sube un **21 por 100** y la Tasa por el Servicio de Recogida de Basura sube un **50 por 100**, dado que los costes del servicio están muy por encima de lo recaudado por la tasa y se impone ajustar el desequilibrio.

• Por último, el Ayuntamiento acordó modificar la Ordenanza de Extinción de Incendios, simplificándola sensiblemente ya que establecía cantidades liquidatorias que inducía a posturas no cívicas. También se ha establecido una nueva ordenanza para los Servicios del Laboratorio Municipal de Higiene.

FE DE ERRORES: Al contrario de como aparecía en un pie de foto del número anterior, el PERI sí permite la concesión de licencias para nuevas viviendas, pero con unos límites que no permiten que el casco antiguo crezca en exceso.

Getafe



EPOCA II OCT., 48

Dirección:
Pedro Castro Vázquez
Redacción y Diagramación:
Gregorio González

Edita:
Ilmo. Ayto. de Getafe
Depósito legal: M-3.742-1975
Compone e imprime:
Gráficas CATENA, S. L.
GETAFE (Madrid)
DISTRIBUCION GRATUITA

(Viene de la 1.ª página)

Los tres manifestaron no estar dispuestos a permitir que el número de parados aumente. «Los alcaldes —dijo don Fernando Abad—, no vamos a entrar en los pormenores técnicos del informe porque no somos especialistas, pero desde luego vamos a estar con los trabajadores porque el cierre de Kelvinator puede llevarnos a unos niveles de paro muy importantes.»

También hay que buscar puestos alternativos

Don Pedro Castro hizo suya también esta declaración y añadió que «si bien el objetivo prioritario es evitar que Kelvinator se cierre, también tenemos que pensar en la búsqueda de puestos alternativos, a través quizá de conseguir que la zona Sur sea declarada zona de preferente industrialización. Si lo consideramos, y vamos a intentarlo, esta sería una de las 4 ó 5 en toda España y permitiría paliar no sólo el problema de Kelvinator, sino también el de los 8.500 parados que hay actualmente.»

Los sindicatos CCOO, UGT y USO, defendieron como puntos comunes la viabilidad de la empresa si se invierte en ella y se introducen modificaciones en la maquinaria, habida cuenta de que Kelvinator es la única productora en España del sistema NO FROST, que cada vez tiene más aceptación en el mercado europeo y del prestigio que posee. Criticaron fuertemente



la gestión de la empresa en los últimos años y la validez del informe McKinsey, al que achacaron muchas deficiencias porque no considera aspectos técnicos de la empresa que, en su opinión, son importantes.

Por la tarde, ese mismo día tuvo lugar ante el Ayuntamiento una concentración en la que informaron sobre el tema y en la que el concejal de Hacienda, don Antonio Alonso, repitió públicamente el compromiso del Ayuntamiento de seguir apoyando a los trabajadores.

La Comunidad de Madrid en apoyo de los trabajadores de CARSA-KELVINATOR

La Comunidad Autónoma volvió a manifestar su interés y su apoyo a los trabajadores el día 29. Ese día los trabajadores protagonizaron una marcha hasta la Comunidad, donde fueron recibidos por el Presidente del Gobierno Autónomo, don Joaquín Leguina, y por el Consejero de Trabajo, Industria y Comercio, don Agapito Ramos. Tras ella hizo pública la siguiente nota:

«La Comunidad de Madrid, a través de su Consejero de Trabajo, Industria y Comercio, Agapito Ramos, ha mostrado su más completo apoyo a los trabajadores de CARSA-KELVINATOR, que hoy, jueves, han acudido desde Getafe hasta la sede del Gobierno Autónomo para entrevistarse con su presidente, Joaquín Leguina y el consejero, Agapito Ramos.



La Comunidad de Madrid considera el problema de Kelvinator como muy grave —señaló el consejero Ramos— y está dispuesta a defender los puestos de trabajo generados por esta factoría. En este sentido la Comunidad se ha brindado para favo-

recer una relación directa entre los mismos trabajadores y el Ministerio de Industria a fin de que sean las partes directamente interesadas las que busquen soluciones o alternativas al problema creado.»

Apuntes sobre un problema

La población de Getafe se ha visto singularmente afectada por la reestructuración del sector industrial de la «gama blanca», dado que aquí se asienta la factoría de CARSA-KELVINATOR, que actualmente cuenta con unos 1.200 trabajadores procedentes fundamentalmente de Getafe, Leganés y Parla.

El inicio del «conflicto» se sitúa en julio de 1979. Entonces se producen los primeros requerimientos ante la Administración en base al ideario del gobierno de aquella etapa de estudiar las situaciones empresariales caso por caso. En aquel entonces también se producen los primeros contactos entre la Administración y los Sindicatos y comienza un proceso de negociación para afrontar el problema del sector completo, pero empresa por empresa.

En este proceso, que es bastante largo, Abril Martorell sale del Gobierno y coincide con que UCD cambia su estrategia de reconversión de los sectores en crisis: empieza a agruparse a las empresas en crisis por áreas. La primera experiencia que se hace es con el sector de la «gama blanca» y a CARSA-KELVINATOR por su aislamiento, se la engloba con el grupo SELESA (catalán).

Mediante un «consulting» se determina la especialización de CARSA-KELVINATOR para la fabricación exclusiva de frigoríficos, con los con-

siguientes ajustes económicos, financieros y productivos. Automáticamente empiezan a producirse las bajas voluntarias en masa (estamos en 1981) como consecuencia de las cuales abandonan la empresa alrededor de 1.000 trabajadores.

Una reestructuración frustrada

A partir de ese momento la empresa reinicia una nueva etapa en la que los planes de reestructuración no dan resultados aún a pesar de haber recibido subvenciones directas de más de 1.100 millones de pesetas que la empresa emplea fundamentalmente en cubrir indemnizaciones. Como consecuencia, la ocupación laboral no se cumple en sus calendarios y los trabajadores consumen todo el seguro de desempleo, incluidos seis meses más que en concepto de contribución extraordinaria aportó el Ministerio de Trabajo a las empresas reconvertidas.

Ahora vuelve a plantearse de una forma alarmante el problema de KELVINATOR. En Getafe había a finales de agosto 8.500 trabajadores en paro registrados. Si a ellos se une la desaparición de Kelvinator y se llega a la regulación de empleo en las plantillas de John Deere, Uralita, Standard, Marconi y Talbot, que también pasan dificultades, se podría alcanzar fácilmente un nivel de paro del 30 por 100.

EXACCIONES MUNICIPALES

A partir del 16 de septiembre y hasta el 15 de noviembre, el Ayuntamiento abre el período voluntario de cobro de las Exacciones Municipales de:

- Recogida de basuras.
- Radicación.
- Entrada de carruajes.
- Alcantarillado.
- Extinción de Incendios.

El pago de estas exacciones podrá realizarse en la **Oficina de Recaudación Municipal**, en la calle **Bohime, 1**, de 9 a 13 horas y de 16 a 18 horas.

Para evitar molestias es recomendable que Vd. domicilie los pagos en alguna entidad bancaria de Getafe.

En todo caso, **NO ESPERE AL ULTIMO DIA.**

EXACCIONES MUNICIPALES

A partir del 16 de septiembre y hasta el 15 de noviembre, el Ayuntamiento abre el período voluntario de cobro de las Exacciones Municipales. Este año, y por primera vez, el Ayuntamiento recaudará las exacciones de:

- Contribución Territorial, Rústica, Pecuaria y Urbana.
- Licencias Fiscales de Actividades Comerciales e Industriales y de Actividades Profesionales y de Artistas.

Hasta ahora estas exacciones eran recaudadas por la Administración del Estado. A partir de ahora, sin embargo, lo hará el Ayuntamiento a través de la **Oficina de Recaudación Municipal**, en la calle **Bohime, 1**, de 9 a 13 horas y de 16 a 18 horas.

Para evitar molestias es recomendable que Vd. domicilie los pagos en alguna entidad bancaria de Getafe.

En todo caso, **NO ESPERE AL ULTIMO DIA.**

Una semana de encuentro juvenil

La III Semana de la Juventud ha constituido un auténtico cauce de participación juvenil tanto en la elaboración del programa de actividades por parte de las Comisiones de Trabajo integradas por jóvenes, como en cuanto a su desarrollo por la participación activa y dinamización que los grupos de jóvenes han demostrado, aunque obviamente todavía nos queda mucho que andar en este terreno.

El programa ha querido ser un primer paso de lo que serán futuras convocatorias: una plataforma donde los jóvenes, tanto en el campo artístico-cultural como deportivo y hacer confluir las actividades que vienen realizando. Un lugar de encuentro.

En este periodo y desde el primer paso dado (convocatoria de certámenes y actividades deportivas, convocatoria de teatro local, debates centrados en lo local, actuaciones de jóvenes artistas locales) se atendió a lo local como eje central de la Semana, constituyendo las actividades no locales un bloque de relleno, de promoción de lo local y, como no, de ampliación del abanico de posibilidades de una Semana que se pretende, además de formativa, divertida.

Y todo ello añadido a la presentación de los Clubs Juveniles



El alcalde, Pedro Castro, y el concejal de Juventud, Francisco Hita, en la fiesta de inauguración de la Semana.

de la Alhóndiga y Perales del Río como forma de potenciación del asociacionismo y a la fiesta en la Casa de la Juventud de las Margaritas.

La Semana se pretendía también como vehículo para planear en forma de crítica constructiva los problemas que afectan a la juventud de Getafe. A ellos y a nosotros nos toca ahora ir dando soluciones.

Si bien esta Semana iba encaminada, como cauce de partici-

pación, a que los jóvenes planearan y realizaran sus propias actividades es norma terminar refiriéndose a la participación en cuanto a asistencia a los actos programados.

La valoración que se puede hacer en este terreno es igualmente positiva con una asistencia a los distintos actos buena. Mereciendo lógicamente destacar el festival de rock que dio cita a más de 6.000 jóvenes.

Yo, desde aquí, quiero agra-

decir a todos los jóvenes de las distintas comisiones el trabajo realizado e invitar a todos los demás jóvenes a participar en la preparación de la IV Semana de la Juventud que debemos empezar todos a preparar ya, con nuestro trabajo día a día y nuestras pequeñas realizaciones cotidianas.

Francisco José Hita Gamarra
Concejal de Juventud

Los helados no son peligrosos

Tal y como estaba previsto en el informe del Laboratorio Municipal de Higiene de Getafe, respecto a la Campaña de Heladerías, se ha procedido a la revisión de datos, referentes a las marcas ROYNE, INJHIESA y KALISE. Tras las investigaciones efectuadas se ha podido concluir que los productos referentes a dichas marcas no presentan problemas en su consumo.

Los defectos detectados pueden deberse a inadecuada conservación, lo cual está siendo subsanado.

Iberduero devolverá dinero

La empresa Iberduero, S. A. tendrá que devolver a los abonados de Getafe un total aproximado de 45 millones de pesetas, según la Asociación de Consumidores y Usuarios. Este dinero corresponde a la cantidad que la empresa eléctrica ha estado cobrando de más desde junio de 1981 en concepto de alquiler de limitadores y contadores.

A principios de este año, la Asociación de Consumidores y Usuarios de Getafe denunció ante el Ministerio de Industria las irregularidades que, a su juicio, cometía Iberduero en el cobro de los recibos. Ahora, el Ministerio de Industria le ha dado la razón, consiguiendo que Iberduero aceptara la devolución del dinero.

A nivel nacional, la deuda de la empresa Iberduero con los usuarios puede elevarse a los 2.500 millones de pesetas.

A pesar de esto, la Asociación de Consumidores y Usuarios de Getafe ha manifestado, mediante una nota, que continuará exigiendo al Ministerio de Sanidad y Consumo que se sancione a la empresa por las irregularidades cometidas.

Miembros del Club de Montaña realizaron una expedición al país africano

De Getafe a Kenya

Cuatro miembros del Club de Montaña «Getafe», de la Casa de la Juventud realizaron en el mes de agosto una expedición a Kenya. Son José Manuel Vázquez Sacristán, José Gregorio Alvarez, Carlos Solana Pérez y Miguel Belmonte Rodríguez.

La expedición duró aproximadamente quince días y ellos mismos cuentan, aunque a falta de multitud de detalles, cómo fue la cosa: «Como objetivo realizamos la escalada del monte Kenya, un macizo volcánico que se eleva a 5.200 metros de altura; asimismo realizamos un amplio recorrido por todo el país con objeto de conocer las reservas de animales y las tribus y comunidades que con ellos comparten su territorio, desde los Massai o los Turkana hasta las comunidades árabes que pueblan la zona costera del océano Índico.

Kenya es un país con tremendos contrastes, en el que se mezclan razas, culturas y formas de vida inéditas sobre inhóspitos desiertos, amplias zonas de sabana y selvas tropicales. Para nosotros ha sido una experiencia realmente extraordinaria.



Poblado Massai en el Parque Nacional de Messai-Mara.

Agradecemos la colaboración que nos han prestado, tanto amigos como las diversas entidades y el Ayuntamiento, por el interés que han mostrado para llevar a cabo esta expedición. Queremos animar también a la Casa de la Juventud a continuar

con la labor ya iniciada en este campo, ampliando los intercambios culturales y los viajes-aventura fuera de nuestras fronteras, labor que, sin duda, aportaría inmensas satisfacciones y ricos conocimientos a los jóvenes de Getafe.»