

Getafe

JULIO, 1983

NUMERO 45

BOLETIN INFORMATIVO

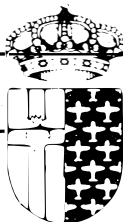

DEL AYUNTAMIENTO

Los peligros de la venta ambulante

CON ocasión de la etapa veraniega en la que nos encontramos asistimos a un gran aumento de la venta ambulante, sobre todo en lo que se refiere a frutas y verduras.

LA mayoría de estos vendedores ambulantes no tienen permiso para llevar a cabo esta labor y el Ayuntamiento se ve obligado a advertirles y, en caso de no tener en cuenta esta advertencia, la Policía Municipal decomisa la mercancía que tienen.

PERO esta actitud del Ayuntamiento no es ni mucho menos gratuita. En la mayoría de los casos, las mercancías decomisadas no son aptas para el consumo. Todas las mercancías, una vez recogidas por la Policía Municipal, son analizadas en el Laboratorio de Higiene Municipal, que, en los últimos casos de recogida de frutas y verduras, ha dictaminado que en la mayoría de los casos no son aptas para el consumo.

LA Policía Municipal no hace otra cosa que cumplir con su obligación de vigilar que las Ordenanzas Municipales se respeten y por tanto están protegiendo los intereses de los ciudadanos de Getafe. Sin embargo nuestra policía se encuentra con dificultades a la hora de actuar, los dueños de las mercancías insultan a los agentes y a veces los propios vecinos apoyan estos insultos y amenazas, cometiendo con ellos una tremenda injusticia.

DESDE aquí quiero hacer una llamada de atención a todos los vecinos para que ayuden a la Policía Municipal a realizar su trabajo, ya que éste sólo tiene como fin proteger la salud de los ciudadanos. No vale de nada lamentarse después de que ocurran hechos graves como los que recientemente hemos vivido.

CARMEN FERRERO
Primera Teniente de Alcalde

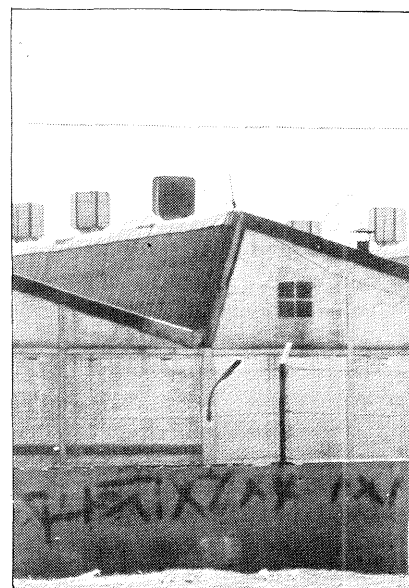
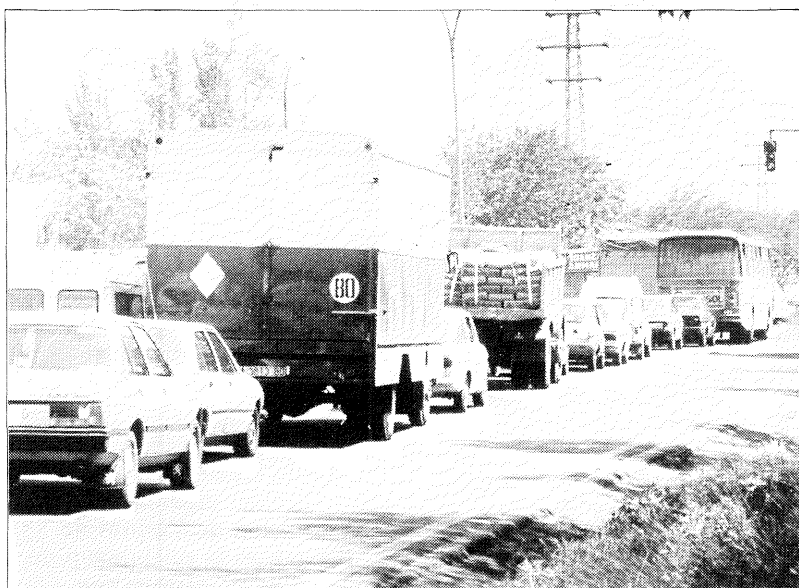

Las industrias inciden más en el vertido de aguas

Los automóviles contaminan el aire de Getafe

Según un informe elaborado por el Laboratorio Municipal de Higiene, con la colaboración de técnicos del Ministerio de Sanidad, Getafe recibe una cantidad importante de contaminantes estimada en 15,8 toneladas/día. Las principales fuentes de contaminación atmosférica son la circulación de los vehículos, que representa el 82,8 por 100, y la actividad industrial, que se sitúa en el 15,6 por 100.

El informe en cuestión aporta datos globales y teóricos y representa la primera fase de un programa de control del medio ambiente que ha acometido el Ayuntamiento. Para su elaboración se ha seguido la metodología recomendada por la Organización Mundial de la Salud en cuanto a fuentes fijas (industrias y calefacciones) y del ECOPLAN para las móviles, método éste desarrollado ya por el Ayuntamiento de Madrid.

Además de los datos señalados más arriba, se apuntan también como conclusiones más inmediatas el que los mayores volúmenes de contaminante corresponden al monóxido de carbono (68,7%), originado principalmente por el consumo de gasolina de los motores de explosión de los automóviles y que el dióxido de azufre supone un 14,2 por 100 de la contaminación, siendo su principal fuente la actividad industrial.

Los puntos negros

A partir de los datos obtenidos globalmente sobre las distintas fuentes y sus emisiones, y teniendo en cuenta condiciones atmosféricas, ordenación urbanística y densidad de población, se han delimitado los barrios de Fátima-Alhóndiga y Las Margaritas como «puntos negros» o zonas con mayor probabilidad de soportar los más altos índices de contaminación del aire. En ambos casos, dos de los factores que conducen a esta consideración son las actividades industriales que se generan en el Polígono del Rosón y la circulación de los vehículos en la carretera de Toledo.

En cuanto a las aguas residuales, se ha partido de los datos de los estudios realizados por el Servicio de Medio Ambiente de la Diputación Provincial (1982) y los del Plan Director de Sanea-

miento de Getafe (1981), así como de estimaciones ya realizadas siguiendo el método de evaluación rápida de la O.M.S.

De estos datos se deduce que los principales focos de contaminación de aguas residuales serían importantes empresas asentadas en Getafe, tales como HERMANOS UCEDA, FUNDICIONES GETAFE, JOHN DEERE, URALITA, C.A.S.A. o FUNDICIONES AZMA. Sobre ellas y sobre 14 empresas más se seguirá un control individual para determinar con exactitud la cantidad y el tipo de contaminación que producen.

Controlar el medio ambiente

Este es un resumen de las conclusiones de la primera fase de un programa de evaluación de las fuentes de contaminación que el Laboratorio Municipal de Higiene está realizando.

El objetivo que se persigue es conocer el impacto que los 130.000 habitantes de Getafe y las más

(Pasa a la última página.)



Correo

Las Asociaciones de Vecinos hoy

Quien piense que las Asociaciones de Vecinos hoy carecen de sentido al haber cumplido su misión opositora al anterior régimen en sus Gobiernos Centrales y Locales está, a nuestro entender, en la más completa de las miopías sobre la realidad actual.

Las Asociaciones de Vecinos fueron creadas por los mismos vecinos con sus ideologías políticas desiguales, con sus creencias religiosas diferentes y también, por qué no, con sus ligeras diferencias de clase social en defensa de los derechos del ciudadano en una sociedad llena de problemas en todos los sentidos.

Negar su existencia actual es como decir que en este país se han terminado los problemas del ciudadano. Que la vivienda, el medio ambiente, el transporte, la sanidad, la educación, etc., etc., están cubriendo totalmente en sus servicios y calidades.

Las Asociaciones de Vecinos no son solamente reivindicativas, sino también, en muchos casos, son el puente que enlaza al vecino con la Administración, bien sea local o de otros ámbitos. Colabora con los Ayuntamientos en la Cultura, Deporte, etc., etc., así como en la preparación y desarrollo de las Fiestas Populares, y en lo que consideramos aún más importante: LA CONVIVENCIA CIUDADANA.

Pero indudablemente, negar que desde la subida al poder de los partidos de izquierdas en las corporaciones locales, éstas Asociaciones han tenido un sensible descenso en sus actividades o confrontaciones sería también negar una realidad.

Los porqués de ello son varios, no hay que olvidar que muchos de los concejales que ocupaban estas nuevas corporaciones provenían de estas organizaciones y que por sus conocimientos y prácticas dejaban huecos muy difíciles de cubrir.

Otro de los aspectos negativos fue el abandono de alguno de estos partidos en su presencia militante al entender que desde el Ayuntamiento podrían cubrir el espacio de estas organizaciones.

Es por lo anteriormente expuesto por lo que creemos que hoy es aún más necesaria su presencia. El vecino sigue encontrando en la Administración los clásicos problemas de coordinación; no hay que olvidar que los funcionarios siguen siendo los mismos, aunque, también hay que decirlo, algunos han asimilado el CAMBIO.

La Administración, por otra parte, no podrá en mucho tiempo cubrir sus deficiencias en los servicios. Las Asociaciones de Vecinos con su ASESORIA JURIDICA van a seguir siendo imprescindibles.

Por tanto, hacemos un llamamiento a los vecinos de Getafe en general y a los del Centro y Barrio de San Isidro en particular, a que colaboren en sus Asociaciones y no solamente en la afiliación, sino en la participación personal, en las múltiples actividades que desarrollan y en las que se puedan desarrollar en el futuro.

En sucesivos mensajes iremos informando de cuáles son éstas actividades y cómo se desarrollan. **Firmado: Javier González Gutiérrez.**

Presidente de la AA.VV. Centro-San Isidro

Fiestas

• Tras las de Perales del Río, ahora se presentan las fiestas de **El Bercial**, durante los días **22, 23, 24 y 25 de julio**, que cerrarán el ciclo hasta septiembre, mes en el que se celebrarán las de Las Margaritas.

• Estas de El Bercial también tienen su punto de originales. Por ejemplo, el día 22, a las ocho de la noche hay un **festival de flamenco** patrocinado por la Caja de Ahorros; el sábado, a las once de la mañana hay un **desfile de gigantes y cabezudos** acompañados de una **banda de tambores y cornetas**, y el lunes, día 25, la Asociación Musical de Pinto dará un **concierto de música popular y clásica** a las ocho y media de la noche en el parque. Además, y por primera vez en las fiestas del barrio, se ha organizado un **festival de rock** en el que actuarán los grupos XY y LUZ-BELL, después del cual tendrá lugar la traca final.

• Otra de las originalidades de estos festejos, organizados por la **Asociación de Vecinos de El Bercial**, es la celebración de una partida de **ajedrez con figuras vivientes** en la pista de patinaje. Será el lunes a las diez de la mañana.

• Queda por recordar que los días **23 y 24**, a las doce de la noche, tocará la **orquesta Alcazaba**, en el parque, y que en la noche del primer día de fiestas, **el viernes**, tendrá lugar la **elección de la Reina de las Fiestas y de sus Damas de Honor**.

• Por supuesto tampoco faltan concursos de mus, de rana, de pintura, competiciones deportivas, etc.

Exposiciones

• Hasta el día 18 en el **Centro Municipal de Cultura** se expone una curiosa colección de obras de artesanía floral realizadas por **Pilar Cabrera** con migas de pan.

• Son casi 30 obras entre cuadros y centros de narcisos, claveles, lilas, rosas, flor de almendro y algún que otro mantel y fruteros.

• Este tipo de artesanía tiene como materia prima la **miga de pan**, que luego es recubierta de diversos materiales, pintada y barnizada para darle más realce a su belleza y asegurar su conservación. En algunos casos, las hojas de las flores son hojas naturales deshidratadas, lo que da a la composición un tono

más próximo al modelo del que se ha servido la autora.

• Pilar Cabrera es una auténtica experta en todo tipo de trabajos manuales y desde hace dos años aproximadamente se dedica a esta labor, en la que la paciencia, por lo laborioso del trabajo, es una cualidad imprescindible.

Concursos

• Con motivo de la **III Semana de la Juventud**, que se celebrará entre el 16 y el 25 de septiembre, el **Ayuntamiento** ha convocado seis **certámenes** sobre: el cartel anunciador de la Semana, pintura joven, fotografía, cerámica, trabajos inéditos y narración y poesía.

• Los certámenes llevan unas bases generales y otras particulares. Entre las primeras figuran el que los concursantes deberán ser **jóvenes** de 14 a 30 años nacidos o residentes en Getafe. La fecha de entrega de los trabajos es hasta el **10 de septiembre**, excepto en el caso del cartel anunciador, cuya fecha tope de presentación será la del **31 de agosto**. Los trabajos presentados serán expuestos en lugares que la organización de la Semana dará a conocer públicamente y deben ser entregados en la **Casa de la Juventud**, calle Guadalajara, 1, por la mañana y por la tarde. Los premios, en cada certamen, serán de 10.000 pesetas al primer clasificado y 5.000 para el segundo.

• Las bases particulares hacen referencia a las características de presentación y confección que han de llevar las obras que se presenten. Los que esteis interesados en presentaros a estos certámenes podeis **recoger las bases en la Casa de la Juventud**, donde también podreis encontrar al grupo de jóvenes que la están organizando y con los que podeis colaborar para llevar a cabo la III Semana de la Juventud.

• Con el mismo motivo se han convocado competiciones de **fútbol, fútbol-sala, baloncesto, balonmano, voleibol, marathones, ping-pong y campeonatos de ajedrez**. Los equipos pueden ser **femeninos, masculinos y mixtos** y las inscripciones se pueden realizar en la Casa de la Juventud, calle Guadalajara, 1, en la Casa de la Juventud de Las Margaritas (Azahar, 4), en el Centro Cívico Juan de la Cierva (Plaza de las Provincias), en el Centro Cívico de la Alhóndiga (calle Maestro Arbós) y en el Patronato Deportivo Municipal.

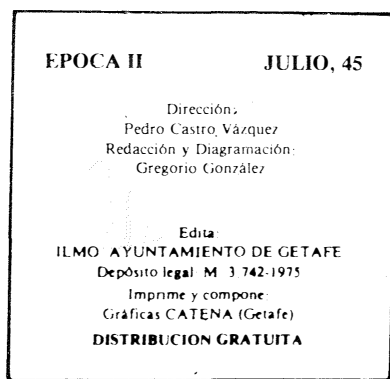

La escuela tiene que salir a la calle

La necesidad que hay de acercar la escuela a los barrios es, a juicio de los organizadores de la III Escuela de Verano, la conclusión más importante que se ha obtenido tras su celebración. La escuela ha de estar integrada en el medio socio-cultural que la rodea y mantener una interrelación continua a través de la exposición pública de lo que en ella se hace y de la recogida de toda la riqueza cultural del sitio en el que está.

Esta conclusión se deriva del éxito que durante su desarrollo han tenido los trabajos y talleres realizados en la calle, con la participación directa en ellos de los vecinos y los chavales. También se dio un especial interés por los debates en torno a la L.O.D.E., la enseñanza privada subvencionada, la organización en los centros y los planes educativos en Getafe.

Al finalizar la III Escuela sus organizadores, el «Colectivo Escuela de Verano», ha cambiado



La exposición y realización de trabajos en la calle fue uno de los modos más llamativos para dar a conocer a chicos y grandes lo que se hace y se puede hacer en las escuelas.

su nombre por el de «Colectivo Escuela Abierta» (que a partir de septiembre tendrá su sede en la calle Olivo, 5-C, bajo derecha) y ha hecho público un comunicado en el que se pronuncian por una escuela pública, democrática y gestionada por profesores, padres y alumnos.

El manifiesto plantea también otros temas importantes para la enseñanza. La L.O.D.E. se considera un avance que no debe de obstaculizar sin embargo nuevas formas de organización que la su-

peren. El trabajo en clase debe de estar presidido por la investigación, apoyada con los medios suficientes y se plantea como necesaria la integración de los niños con minusvalías físicas y psíquicas, acabando con la discriminación que los margina. Por último se plantea también como necesaria la reducción del número de niños por aula, la adecuación de los métodos y los contenidos de la enseñanza al desarrollo del niño y la existencia de profesores de apoyo.

Adolfo Gilaberte dimite como Delegado de Mantenimiento

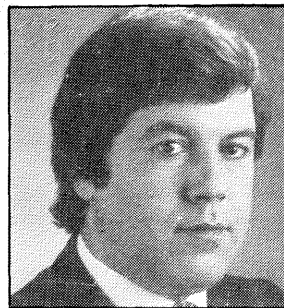

Don Adolfo Gilaberte, Concejala del PCE, ha presentado su dimisión como Delegado de Mantenimiento.

Como se recordará, tras las elecciones, el Alcalde, don Pedro Castro, ofreció al PCE la Concejalía de Mantenimiento en función de los resultados obtenidos y como muestra del intento de mantener la colaboración del PCE en el gobierno del Ayuntamiento.

Desde entonces y hasta ahora, don Adolfo Gilaberte ha ocupado esta Concejalía. Para renunciar a ella ha aducido como razones la falta de discusión sobre el tema entre las dos organizaciones políticas y el que el PCE no ocupe la responsabilidad de un área, o la concejalía o tenencia de Alcaldía de un barrio.

En el pleno del 1 de julio, en el que se dio a conocer oficialmente su dimisión, doña Carmen Ferrero, portavoz de los concejales del PSOE, lamentó que el PCE no quisiera colaborar en el Gobierno Municipal y manifestó que la oferta de la Delegación que se le hizo fue correcta.

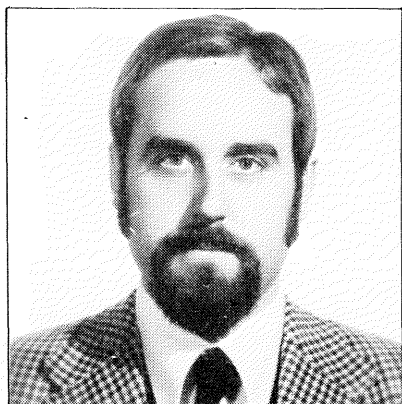

Elegido el Alcalde de Barrio de Perales del Río

El domingo día 3, don Félix Hernández Lucio resultó elegido Alcalde de Barrio de Perales del Río en las elecciones que con este fin se llevaron a cabo entre los vecinos.

Don Félix Hernández salió elegido por 81 votos de los 298 que fueron emitidos y entre un total de 6 candidatos. Tiene 37 años, está casado, tiene dos hijas y su profesión es la de técnico de organización. Ha sido Vicepresidente y Presidente de la Comunidad de Vecinos de Perales del Río.

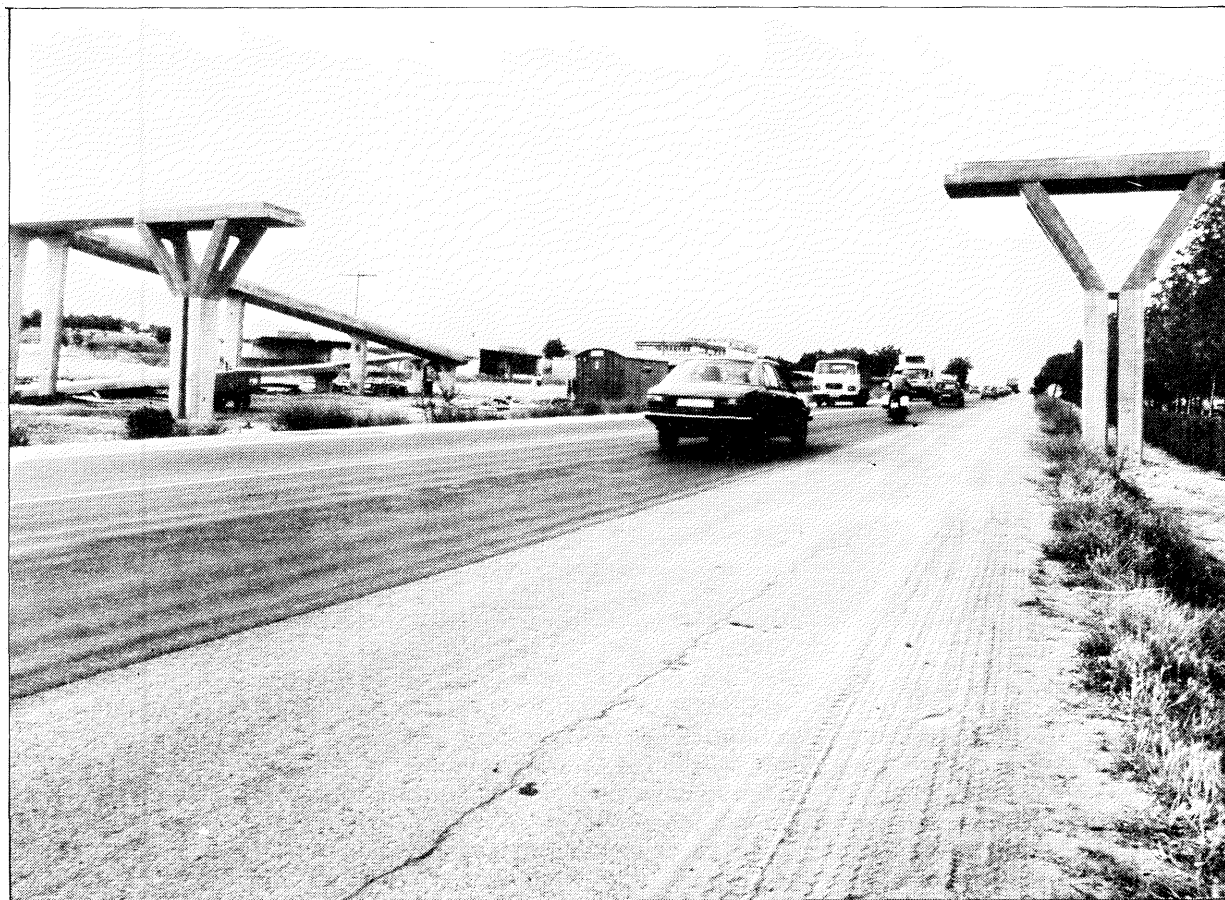

Pasarela en la carretera de Toledo. A mediados de junio el Ministerio de Obras Públicas y Urbanismo inició la construcción de la pasarela que cruza la carretera de Toledo. La pasarela va

desde la Avda. de los Reyes Católicos al Sector III, uniéndose a este con el barrio de Fátima-Alhóndiga. Su terminación está prevista para primeros de agosto.

Como en cinco pueblos más de la zona, la empresa eléctrica no paga sus tasas

El Ayuntamiento reclama dinero a Iberduero

El pasado día 8 se reunieron en Getafe los alcaldes de Móstoles, Leganés, Fuenlabrada, Parla, Alcorcón y Getafe para estudiar las discrepancias que mantienen con Iberduero, S. A., sobre la tasa del 1,5 por 100 de su facturación que ha de pagar en concepto de aprovechamientos especiales de vuelo, subsuelo y suelo.

Los alcaldes llegaron a la conclusión de que era necesario elaborar un informe jurídico sobre la situación en cada uno de los municipios y a partir de ahí iniciar las acciones que se consideren más oportunas.

En el caso de Getafe, ese informe jurídico ya estaba hecho y de él se deduce que Iberduero, Sociedad Anónima, no paga al Ayuntamiento todo lo que debería de pagar. Desde el año 1977 hasta 1981 Iberduero ha pagado al Ayuntamiento algo menos de 24 millones de pesetas, aduciendo que según un acuerdo del Pleno,

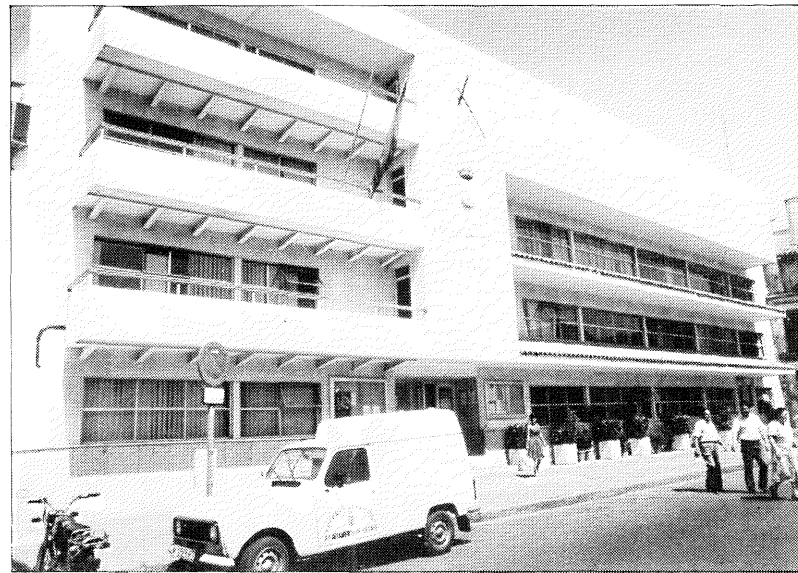

tiene saldada casi su deuda con el Ayuntamiento. Sin embargo, Iberduero, no cita cuál es el pleno en cuestión y en el Ayuntamiento no se encuentra ningún documento que apoye esta tesis, por lo que se considera que Iberduero no tiene saldada su deuda con el Ayuntamiento.

De hecho, en el año 1982, no hizo ningún pago y según estimaciones aproximadas deberán de pagar de ese año entre 16 y 29 millones de pesetas, en función de que se pueda incluir dentro de la aplicación de la tasa la factu-

ración sólo sobre los vecinos o se incluya también la de los polígonos industriales.

Se da además la circunstancia de que existen datos suficientes que permiten pensar que Iberduero cobra esta tasa a los usuarios, y existen serias dudas sobre si esta repercusión es correcta o no.

En cualquier caso se espera que para septiembre se puedan tener datos suficientes como para obtener conclusiones definitivas y acometer, en conjunto, las acciones necesarias.

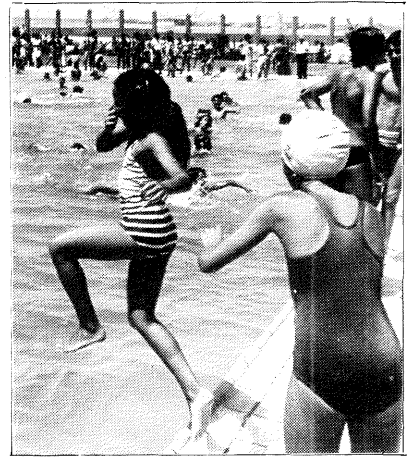

Abiertas las piscinas del Sector III

Las piscinas del Sector III ya se han abierto, aunque con un cierto retraso debido a que la empresa que construye el edificio de los vestuarios no los terminó a tiempo. De hecho la cafetería aún no está terminada pero se ha instalado un quiosco de refrescos que la sustituirá temporalmente.

En cualquier caso las instalaciones pueden utilizarse perfectamente y los precios para esta temporada son los siguientes: Para los días laborales, la entrada de los niños (hasta 14 años) cuesta 90 pesetas y a los adultos 150. En los festivos, la tarifa es de 100 pesetas para los niños y 175 para los adultos. Además se pueden adquirir abonos de 30 baños por 3.000 pesetas.



(Viene de la primera pág.).

de 200 industrias asentadas en la ciudad producen en el medio ambiente, para así profundizar de una forma más integral en las labores de prevención y control de los factores que condicionan la calidad de vida.

Las dos fases siguientes que contempla el programa son la confirmación de los datos obtenidos mediante los controles adecuados y una acción continua-

da, con carácter preventivo y de control, sobre los diversos focos de contaminación detectados en el municipio.

Con la puesta en marcha de este programa el Ayuntamiento de Getafe se sitúa a la cabeza de los municipios de la zona Sur en cuanto al control del medio ambiente y después de Madrid y Alcalá de Henares dentro de la región madrileña.

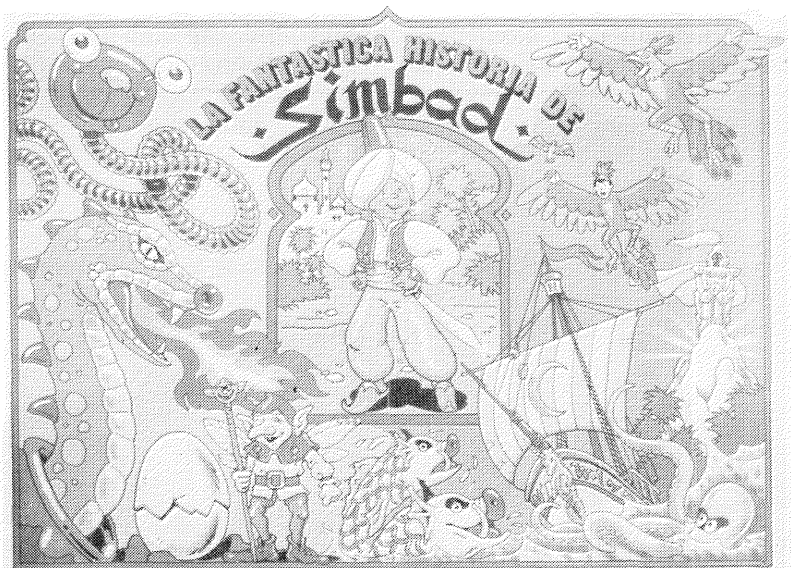

«La fantástica historia de Simbad». Desde el 22 de julio el grupo de teatro de *El Gallo Vallecano* presentará en el Parque del Retiro un espectáculo infantil inspirado en los cuentos de «Las mil y una noches.»

El montaje, repitiendo la fórmula utilizada en años pasados, no es sólo una representación teatral, sino que exige la participación directa de los niños, atraídos a la historia porque pueden ser protagonistas de la aventura.

Tal y como está previsto, los niños podrán encontrar faquires, construir el barco que los llevará a la aventura (en la que tendrán que pelear con horribles animales) podrán hacerse amigos de los hombres-pájaro y oír aventuras de boca de gnomos y doncellas.

Sólo que todo esto está pensado para niños de entre 7 y 12 años y los demás nos quedamos fuera.

La Delegación de Cultura ha reservado 400 plazas para los chavales que quieran ir. Las inscripciones cuestan 200 pesetas y pueden hacerse en las Asociaciones de Vecinos, de 7 a 9 de la tarde, en el Centro Cívico Juan de la Cierva, de 5 a 9 y en la Casa de la Juventud, por la mañana y por la tarde. El plazo se acaba el día 20.