

En defensa de los consumidores

LA defensa de los consumidores es un cauce de participación ciudadana para facilitar la protección de los bienes y servicios adquiridos por el usuario y colaborar en la regulación de la economía; conseguir la prevención y eliminación de fraudes y adulteración de los productos alimenticios y garantizar el mejoramiento de la calidad de los mismos, intentando lograr el aumento del nivel de vida para todos los ciudadanos y contribuyendo al logro del bienestar dentro de un Estado Social de Derecho.

AL margen de muy escasas excepciones, desde los municipios no se ha creado una dinámica de información, formación y asesoramiento de los consumidores con lo que el ejercicio de su derecho reconocido en la Constitución no se ha podido llevar a la práctica.

UNA efectiva defensa de los consumidores no debe limitarse a darles medios para que realicen una elección más racional, sino que también debe ser una información formativa que permita analizar que las condiciones de trabajo, el poder adquisitivo y la calidad de los servicios y productos en general son aspectos de las condiciones de cada uno y no deben aislarse unos de otros.

NO quisiera terminar sin al menos intentar crear una cierta inquietud en torno a una forma más de participación ciudadana, pensando en la puesta en marcha de algunas iniciativas municipales como la Oficina de Información al Consumidor, el Laboratorio Municipal, el Servicio de Inspección de Abastos y Mercados, más la creación de la Concejalía de Consumo, que debe ser el instrumento que el Ayuntamiento pone al servicio del consumidor, del pueblo, de Getafe.

PEDRO CASTRO VÁZQUEZ
ALCALDE



Los minusválidos podrán entrar gratis en las piscinas municipales

Por iniciativa de la Delegación de Servicios Sociales, el Ayuntamiento ha decidido permitir la entrada gratuita a las instalaciones deportivas a los minusválidos físicos o sensoriales cuya renta per cápita familiar no sea superior a las 20.000 pesetas mensuales.

La medida está basada en que normalmente estas personas necesitan practicar de forma habitual ejercicios, entre los que la natación se considera muy recomendable para posibilitar su mantenimiento o su mejoría, con el fin de conseguir una situación física y psicológica óptima.

Se da además la circunstancia de que la mayoría de los minusválidos se encuentran en una situación económica precaria, puesto que los ingresos, cuando existen, se ven disminuidos por los largos tratamientos y por los transportes a centros sanitarios.

A partir de ahora, por tanto, los disminuidos físicos o sensoriales podrán entrar gratis a las piscinas siempre y cuando los ingresos familiares no superen las 20.000 pesetas mensuales por persona o los ingresos personales no sean superiores al salario mínimo interprofesional. Si el minusválido es menor de 10 años y el tipo de minusvalía que padece requiere que le acompañe un adulto, el pase será gratuito para ambos.

En cualquier caso, las solicitudes y los carnets necesarios se tramitarán a través de la Delegación de Servicios Sociales, calle Don Fadrique, 16.



Campaña de ahorro de agua

En cooperación con la campaña de ahorro de agua que ha iniciado el Canal de Isabel II, el Ayuntamiento ha lanzado una campaña de mentalización y ha elaborado una serie de normas que pretenden conseguir un ahorro voluntario de agua potable, antes de que sea necesario adoptar medidas restrictivas.

Las normas, hechas públicas mediante un bando, limitan el horario de riegos entre las 7 y las 11 de la mañana, con objeto de evitar pérdidas por evaporación debida al calor en las horas centrales del día.

Además queda prohibido dejar abiertas las bocas de riego y regar accesos, terrazas de bares y cualquier otro espacio que no tenga vegetación. Los árboles consolidados se regarán una vez a la semana como máximo, dirigiendo siempre el agua a la base, y el césped tres veces por semana.

Para realizar estas labores se recomienda la utilización de utensilios de riego adecuados y, al margen de esto, se recomienda, también en la mayor medida de lo posible, la limitación en el consumo para usos domésticos.

La Cibelina será fuente de nuevo

Hacia la segunda quincena de julio, la Cibelina será otra vez una fuente como es debido. En octubre la especie de corazón mecánico que residía en su interior, es decir, la motobomba que impulsaba el agua, dejó de funcionar y ha habido que cambiarla por otro. Por si hay algún despedido quizá convenga señalar que el agua que utiliza no se tira, sino que es siempre la misma.

Mis reportajes sobre Lanza

21. NO ME DESPIDO

Me despido y no me despido. Me despido del apreciado boletín GETAFE, pero no de los habituales lectores de *Mis reportajes sobre Lanza*.

Puesto que dispongo de abundante información inédita, nunca pude imaginar que esta serie de artículos acerca de Lanza sólo rebasaría la veintena. Mi propósito metodológico consistía en abordar inicialmente lo biográfico, pasar a la curiosa obra de Lanza, y concluir con la exposición de su original pensamiento. Apenas sí he iniciado la primera parte.

¿Por qué es éste mi artículo de «despedida»? Considero que no merece la pena consignar las —para mí— lamentables razones impulsivas. Lo que se pretende ahora es dar satisfacción a quienes se ufanan de no interesarse por la getafense figura de Lanza, porque ya podrán disponer de algún espacio más para dedicar a las cuestiones que les plazcan.

No se inquieten, sin embargo, mis buenos, conocidos y estimados seguidores del importante tema de Lanza, porque continúo con ellos. No puedo por menos de proseguir la tarea que me impuse desde hace varios años, cual es la de ir componiendo la total biografía del real Juan Amorós. Continuaré escribiendo *mi reportaje* quincenal sobre algún aspecto ignorado de Silverio, para ofrecerlo por vía directa a cuantos interesados por el tema me lo pidan.

El primordial objetivo de esta serie de artículos era sólo dar a conocer progresivamente a Silverio Lanza en Getafe, mediante la presentación de cuestiones desconocidas. Es obvio que, por fin, se ha logrado alcanzar la popularidad del nombre de Silverio Lanza en el pueblo que le acogió, y al que tanto enaltece. Por ello, la interrupción de *Mis reportajes sobre Lanza* quizás no suponga, a estas alturas, ningún serio contratiempo.

Si algún getafense acogió con agrado la información que, sobre Amorós, vine ofreciendo a lo largo de todo un año, lo estimaría como compensación suficiente. A cuantos —ellos sabrán por qué ocultos motivos— les ha molestado que *Mis reportajes sobre Lanza* hubiese ocupado un pequeño espacio dentro del boletín GETAFE les pido disculpas, que no perdón. Quisiera que fuese ésta la última vez que a los tales les usurpe esta breve columna.

Al Ilmo. Ayuntamiento, al magnífico redactor del boletín GETAFE, y a todos cuantos con tan alto acogimiento han seguido esta serie de artículos sobre el humano acontecer del genial literato de Getafe, simplemente, mi más cordial agradecimiento.

Y... ¡No me despido!

JOSE M. DOMINGUEZ RODRIGUEZ



El autor de estos artículos, a la derecha, en un reciente homenaje que se le tributó. Al fondo, un retrato de Silverio Lanza.

Getafe



EPOCA II JULIO, 44

Dirección:
Pedro Castro, Vázquez
Redacción y Diagramación:
Gregorio González

Edita:
ILMO. AYUNTAMIENTO DE GETAFE
Depósito legal M. 3 742-1975
Imprime y compone:
Gráficas CATENA (Getafe)
DISTRIBUCION GRATUITA

Agenda

Actividades en el Centro Municipal de Cultura (calle Madrid, 50)

Días 1, 2 y 3: **TEATRO**. Grupo Zascandil: «**Sí, quiero**» (Chejov y Brecht).

Días 4 y 5: **CINE**. Ciclo Pier Paolo Pasolini. «**Rugopag**».

Días 11 y 12: **CINE**. Ciclo Pier Paolo Pasolini. «**Edipo rey**».

Todas las funciones comienzan a las 19,30 horas.

Recitales en la calle (organizados por el Grupo de Empresa de C.A.S.A.)

Día 7: Actuación de los grupos **JACHA-URU** (música folklórica sudamericana) y **JAKE-MATE** (rock).

Día 14: Actuaciones del grupo **ZARPA** (rock) y de **FRANCISCO AGUDO** (cantautor).

Día 21: Actuación de **ATAKE** (rock) y **JOSE LUIS** (cantautor).

Todas estas actuaciones serán a las 20,30 horas en la Plaza Palacios.



Correo

Sobre la familia Cifuentes

Después de más de dos años de gestiones, en algunos casos duras, 125 propietarios de viviendas del Barrio de la Alhóndiga de la calle Maestro Chueca han conseguido escriturar las viviendas a su nombre.

Estos vecinos son una parte de los que hasta ahora no podían considerarse plenamente propietarios de sus viviendas porque el terreno sobre el que estaban construidas pertenecía a la familia Cifuentes y la vivienda en sí, a la constructora Carrillo. Debido a los problemas que había entre los propietarios de terrenos y la constructora, estos vecinos no podían recibir las escrituras de propiedad de sus pisos.

Ultimamente, sin embargo, la familia Cifuentes ha entendido las razones de estos vecinos, mostrándose mucho más abierta al diálogo y cediendo la propiedad del terreno a los vecinos, postura ésta que, a pesar de haber estado influenciada en muchas ocasiones por posiciones de enfrentamiento entre los vecinos y sus representantes por un lado y la familia Cifuentes por otro, la AA.VV. de la Alhóndiga agradece y valora como positiva.

Los problemas del resto de calles afectadas son más complicados, pero se está gestionando su solución.

AA.VV. DE LA ALHONDIGA

El Patronato de Deportes prepara un programa de actividades infantiles para la primera quincena de agosto

Los que se queden también podrán disfrutar de vacaciones

Para la primera quincena de agosto se pondrá en marcha lo que los responsables del Patronato Municipal de Deportes han dado en llamar «Campamentos de Verano»: son una serie de actividades que van desde la práctica del piragüismo hasta la visita a las fábricas más importantes de Getafe, actividades pensadas para niños de 12 a 14 años que no pueden salir de vacaciones.

Esta experiencia es la primera vez que se organiza en la región madrileña, aunque ya el Ayuntamiento de Madrid organizó en otra ocasión una actividad con el mismo nombre que sólo consistió en una acampada en el Parque del Retiro.

La iniciativa se basa en el supuesto de que el alto índice de paro en Getafe hará que muchos niños no puedan salir de vacaciones, debido a los problemas económicos de sus padres. De ahí que el precio de la inscripción sea sólo de 1.000 pesetas.

El programa previsto inicialmente incluye tres grupos de actividades en las que el aprendizaje y el entretenimiento van unidos: un grupo de actividades educativas y de conocimiento, en el que se dedicará un día al medio ambiente, otro a la seguridad, otro a conocer las empresas más importantes de Getafe, etc.; el segundo grupo se centra en las ac-



El Cerro de los Angeles será uno de los puntos en donde se desarrollarán las actividades previstas.

tividades deportivas: en este las más atractivas son la práctica del piragüismo o remo en el Pantano de San Juan o el cicloturismo en la zona de Aranjuez; y, por último, los talleres: construcciones de cabañas, globos, cometas, pasarelas, tirolinas, durante tres o

cuatro días en el Cerro de los Angeles, donde está previsto una acampada los últimos días.

Aquellos que estén interesados pueden inscribirse y recoger información complementaria en el Patronato Municipal de Deportes en la Plaza de la Pasión.

El equipo infantil de fútbol del «Liceo Bougor» ha hecho un excepcional campeonato

Decepción entre los ganadores de los Juegos Escolares Provinciales

El equipo infantil de fútbol del «Liceo Bougor», del Barrio de Las Margaritas, ha sido el campeón a la vez glorioso y decepcionado del Campeonato Provincial Escolar de Fútbol.

La gloria ha venido por el excepcional campeonato que han hecho. En esta fase provincial ha eliminado a los seis equipos con los que jugó (el último fue, en un partido muy duro, el Colegio San Felipe, de Alcalá de Henares, al que ganó por 2-0), con un tanteo de 20 goles metidos y ninguno encajado.

El equipo llegó a la fase provincial después de haber salido también victorioso de la fase local de los Campeonatos Escolares. En esta jugó 16 partidos en los que metió 133 goles y recibió 7 en su puerta.

La decepción ha sido provocada por la decisión del Consejo Superior de Deportes de suspender los Campeonatos Nacionales Escolares y por el trato recibido del Consejo.

El equipo, además, ha quedado campeón este año, dentro de su categoría, de las fiestas de Getafe y del Barrio de Juan de la Cierva.



Fiestas

- Los días 15, 16 y 17 de julio **Perales del Río** celebra sus fiestas en honor de Ntra. Sra. del Carmen y San Antonio.

- El programa elaborado por la **AA.VV.** está repleto de actividades para personas de todas las edades. Se apuntan concursos infantiles de pintura al aire libre, de artesanía para la tercera edad, de baile para jóvenes y carrozas, maratones, campeonatos de fútbol masculino y femenino, desfiles de gigantes y cabezudos, carreras de sacos y bicicletas, cucañas, rotura de pucheros y globos, teatro para niños y adultos, verbenas y un largo etc., que, por falta de espacio no podemos detallar.

- Los festejos empiezan cada día a primera hora de la mañana y duran hasta bien entrada la noche o hasta la madrugada, con un descanso obligado a la hora de comer, porque de lo que se trata, al parecer, es de que la cosa no pare en estos tres días. Los verbeneros y amigos de cualquier tipo de fiesta popular deben saber que allí tendrán estos tres días un sitio para divertirse.

Exposiciones

- Desde el día 27 de junio hasta el 4 de julio está en el Centro Municipal de Cultura una curiosa **exposición** de peces, organizada por la sección de **acuariología** del **Grupo de Empresa de C.A.S.A.**

La exposición reúne peces tropicales y de agua dulce cedidos por miembros de este grupo, aficionados a la acuariología, de la empresa C.A.S.A. y por dos entidades comerciales de Getafe.

- Con motivo de la exposición el Centro Municipal de Cultura ha editado un pequeño folleto en el que se dan algunas explicaciones sobre cómo montar un acuario y cómo conservarlo, sobre el cuidado de los peces en general y sobre la vida de los barbos y el *Peltacromis Kribensis*, una especie de pez africano.

- Tras ésta, el día 6 se abre otra exposición, esta vez dedicada a la **fotografía**. La organiza el **Grupo de Empresa de INTELSA** y recoge 70 fotografías en blanco y negro y color realizadas por trabajadores de la empresa. La exposición estará hasta el día 14.

Estudiantes franceses visitan Getafe

Durante 15 días, un grupo de 24 estudiantes franceses y de profesores han estado visitando Getafe gracias a un programa de intercambio cultural que se ha desarrollado desde el Instituto Nacional de Bachillerato «Puig-Adams». Lo original de la experiencia está en que no ha sido una visita dedicada única y exclusivamente a museos y monumentos, si no a conocer un poco el vivir diario en nuestra ciudad.

Este grupo de estudiantes, que han estado aquí desde el día 9 de junio al 23, proceden de la ciudad francesa de Bourges, donde ya hubo, hacia Semana Santa, un grupo de estudiantes del I.N.B. «Puig-Adams» que realizaron una serie de actividades similares dentro del mismo programa.

Desde luego ha habido visitas al Museo del Prado, a Segovia, a Toledo y al Madrid de los Austrias, dentro de lo que puede considerarse como estrictamente cultural. Pero la mayor parte del tiempo la han pasado en compañía de los estudiantes españoles, llevando el ritmo de vida propio de esta época de inicio de vacaciones.

Algunos de los estudiantes franceses han declarado que de las cosas que más les han llamado la atención, y con las que más a gusto se han sentido, ha sido el horario de actividades español, bastante diferente al francés. Esto les permitía aprovechar más la tarde y la noche como tiempos de esparcimiento, cosa a la que no parecían estar acostumbrados. Destacaron también la buena acogida que han tenido entre las familias con las que han vivido estos días. El sistema de alojamiento que se escogió fue el de que se alojaron en las casas de los mismos estudiantes españoles a los que ellos recibieron en las suyas.

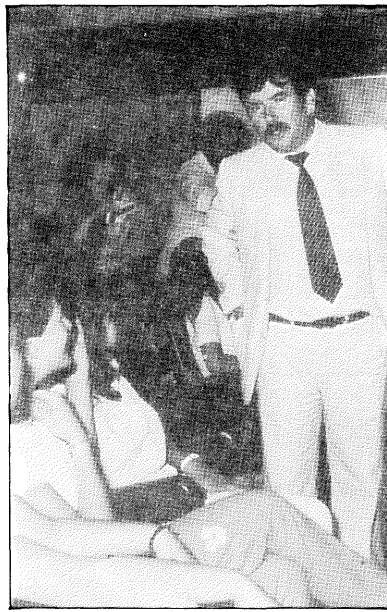

La recepción en el Ayuntamiento tuvo un carácter muy cordial. Durante ella, el Alcalde, don Pedro Castro y el resto de los concejales charlaron amigablemente con los chavales franceses y españoles que les acompañaron.

Al final de su estancia aquí fueron recibidos por el Alcalde, don Pedro Castro, quien les hizo entrega de una carta personal para el Alcalde de Bourges con la intención de estrechar las relaciones entre las dos ciudades y ver si en el futuro es posible llegar a un hermanamiento.

Museo de Tecnología

Recientemente el Ayuntamiento ha puesto la primera piedra del futuro Museo de Tecnología, mediante la autorización expresa al Alcalde para que, como máximo representante de la Corporación, inicie las gestiones necesarias que permitan obtener las piezas del futuro museo.

Este Museo de Tecnología recogerá la historia industrial de Getafe a través de la exposición de piezas características o de singular importancia que se hayan fabricado en nuestra localidad o de las máquinas empleadas en su producción.

Don Pedro Castro ya ha mantenido entrevistas con las autoridades de la Base Aérea y el Ministerio de Defensa, de cara a obtener de ellos la cesión de los prototipos de los modelos del «Azor» y de los «DC-3» y «DC-4».

El Alcalde además quiere hacer un llamamiento a todos los vecinos para que pongan en su conocimiento la existencia de todas aquellas piezas o máquinas que puedan tener cierta importancia o que resulten curiosas y que hayan tenido su origen o estuvieran instaladas en Getafe.

El consumo de alcohol (y II)

Tal y como anunciábamos en el número 43 de este boletín, en este número damos por terminada la información relativa al consumo de alcohol en Getafe. Aquí intentamos ofrecer una información básica y orientativa de las entidades que se ocupan del tema en nuestra localidad.



El Centro Municipal de Salud, situado en la calle Alvaro de Bazán, 12, es la única de las cuatro entidades que se configura como un servicio institucional público.

En Getafe hay cuatro entidades que tratan el problema del alcoholismo de forma distinta y desde una óptica diferenciada entre sí. De ellas, tres son asociaciones y sólo una, el Centro Municipal de Salud, se configura como un servicio institucional público.

El Centro Municipal de Salud, a través del Departamento de Salud Mental, lleva a cabo una

doble labor de prevención y asistencial. Desde la promoción y la prevención, la labor está dirigida de una forma más intensa hacia los jóvenes, sobre todo en Enseñanza Media, junto con otras toxicomanías y los problemas psicológicos en general.

En el campo de los adultos se presta asistencia y se investiga con la participación directa de los

vecinos, con recursos médicos y psicólogos y en coordinación con los Servicios Sociales del Ayuntamiento. El Centro Municipal de Salud entiende el alcoholismo como una consecuencia de una serie de problemas psicológicos que hay que eliminar primero para conseguir una integración social plena del alcohólico o de cualquier persona que padezca algún tipo de dependencia. Está en la calle Alvaro de Bazán, 12.

El Comité Español del Alcoholismo (CEDAL), que abrió su sede a nivel nacional el día 21 de mayo en el Centro Cívico Juan de la Cierva, es una asociación voluntaria y sin ánimo de lucro, según sus estatutos. Tiene como objetivos fundamentales luchar contra el alcoholismo a través del asesoramiento, la enseñanza, difusión y apoyo de investigaciones y sobre los problemas que conlleva el uso y abuso del alcohol. Cuenta con un equipo de especialistas en el tema: médicos, psiquiatras, psicólogos, abogados, etcétera, que facilitan asesoramiento dentro de cada especialidad.

Alcohólicos Anónimos (A.A.) también tienen su sede en el Centro Cívico Juan de la Cierva y en el de la Alhóndiga. Esta asociación se dedica a la terapia exclusivamente, mediante un método de trabajo con una fuerte carga moral y social y en el que el anonimato es una base y una característica fundamental.



Martín Velarde, presidente de CEDAL (a la derecha) y Jorge Napal Sánchez, psiquiatra del mismo organismo conversan en la sede del Centro Cívico Juan de la Cierva.

Los Familiares de Alcohólicos, que se identifican con las siglas AL-ANON, es un grupo que actúa de forma distinta pero paralela al de Alcohólicos Anónimos. Se basa en el presupuesto de que al mismo tiempo que se rehabilita al alcohólico, es necesaria también una readaptación de los familiares, normalmente traumatizados por una situación familiar en la que se suele dar la violencia física y psicológica. Tienen su sede en el Centro Cívico de la Alhóndiga y en el de Juan de la Cierva.