

# Getafe

ABRIL, 1983

NUMERO 39

BOLETIN INFORMATIVO

DEL AYUNTAMIENTO

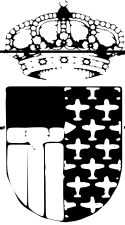

La fotografía recoge una imagen retrospectiva de algunos trabajos presentados en las Jornadas del Curso 81-82.

Del 25 al 29 de abril en el Centro Cívico Juan de la Cierva

## III Jornadas Escolares

Entre el 25 y el 29 de este mes de abril se celebrarán, en el Centro Cívico Juan de la Cierva, las III Jornadas Escolares. Como en las dos ocasiones anteriores, bajo el patrocinio del Ayuntamiento, se revisará el desarrollo y los resultados obtenidos durante el curso escolar.

Durante cinco días se pasará revista a todo lo que se hace en las escuelas a través de los informes que presentarán padres, alumnos y profesores de los colegios de nuestra localidad. Al mismo tiempo habrá una serie de proyecciones de diapositivas, una exposición permanente de trabajos realizados por varios centros y una exposición monográfica sobre LA PAZ, realizada por los alumnos de EGB.

Con estas Jornadas, todos los implicados en el sistema escolar en Getafe (profesores, padres, alumnos, Inspección Técnica de EGB y Ayuntamiento) quieren debatir sobre lo que se hace en la

escuela, ver los problemas que existen, buscar una renovación pedagógica en profundidad y la manera de integrar a la escuela en el medio social en el que se desenvuelve y, al mismo tiempo, responsabilizar a la sociedad en general de la educación de los niños.

Las Jornadas se desarrollarán durante estos cinco días en el Centro Cívico Juan de la Cierva de 5,30 a 9 de la tarde. La entrada será libre a todos los actos y durante su desarrollo funcionará un servicio de guardería infantil para facilitar la participación de aquellos padres que lo deseen.

## Comenzó la Campaña Electoral

Para cuando este número de Getafe esté en sus manos, la campaña para las elecciones locales estará en pleno apogeo. Hasta ahora casi todos los partidos o candidaturas que se presentan en

Getafe han celebrado mítines para exponer públicamente sus programas.

En algunos de estos mítines, como en el caso del PSOE y del PCE, han estado presentes impor-

(Sigue en la última página.)

Se pondrá en marcha en junio, abarcando todas las áreas del consumo

## El Ayuntamiento hará una Oficina de Información al Consumidor

El Ayuntamiento, a través de la Delegación de Sanidad, está gestionando la puesta en marcha de una Oficina Municipal de Información al Consumidor que pueda proporcionar a los vecinos de Getafe datos y asesoramiento sobre todo aquello que consumimos o utilizamos, dedicando especial atención a la alimentación. Jesús Neira, Concejal Delegado de Sanidad, nos explica en esta entrevista qué será esta Oficina.



Jesús Neira, Concejal de Sanidad.

«La Oficina Municipal de Información al Consumidor se inscribe dentro de un plan de trabajo a través del cual se pretende dar cobertura técnica a varios pueblos de la Zona Sur. Estamos intentando que el Laboratorio Municipal se convierta en Comarcal y hemos puesto el tema en conocimiento del Instituto Nacional de Consumo. Este organismo ha acogido bien la idea y nos ha aconsejado que pidamos financiación. Y eso hemos hecho: los hemos pedido 15 millones y ya estamos trabajando sobre estas bases.»

P.: ¿Qué funciones realizará la Oficina dentro de este planteamiento?

R.: «Con la Oficina de Información al Consumidor se pretende ampliar la parte del área de Información que ahora cubre el Laboratorio. Aquí se facilita ya información sobre alimentos y cuando la Oficina empiece a funcionar, que espero que sea para el mes de junio, se dará informa-

ción tanto a nivel particular como con campañas y cursos progresivos sobre manipulación de alimentos, su conservación, dietética, etc. Este será el área fundamental. Pero también se tocará cualquier aspecto del consumo tanto a nivel de mera información sobre los productos como de asesoramiento en el caso de posibles denuncias.»

P.: ¿Con qué medios se contará para llevar a cabo esta labor?

R.: «En cuanto a medios técnicos se contará con todos los medios con que actualmente cuenta el Laboratorio y además los que se introducirán para controlar el Medio Ambiente. Toda la información que se obtenga de los análisis que efectuemos estará a disposición de los vecinos.»

La Oficina contará también, además de con los medios humanos del Laboratorio, con un dietólogo y con un experto en los temas de consumo.»

Y además, en este número:

- Importantes acuerdos para las Cooperativas.
- Mercasa hará un gran centro cívico-comercial.
- Entrevista con el Concejal de Tráfico y Transportes.
- Son necesarios aparcamientos subterráneos.
- Importante campaña de limpieza de solares.
- Aumento de participantes en la Olimpiada Obrera.



## Reconocimiento de la labor del Patronato de Deportes

Entre los días 8, 9 y 10 de este mes se han celebrado las II Jornadas Municipales sobre Deporte y Recreación organizadas por el Ayuntamiento a través del Patronato Municipal de Deportes.

A las Jornadas han asistido casi 200 personas entre profesores de Educación Física, responsables técnicos y políticos de distintos organismos y otras personas interesadas en el tema, procedentes no sólo de Getafe, sino también de Alcalá de Henares, Leganés, Madrid (de donde han venido

riores, así como la labor desarrollada aquí en Getafe por los técnicos del Patronato de Instalaciones Deportivas, entendiendo el deporte no tanto como una serie de actividades competitivas, sino como un elemento fundamental en el desarrollo integral de la persona.

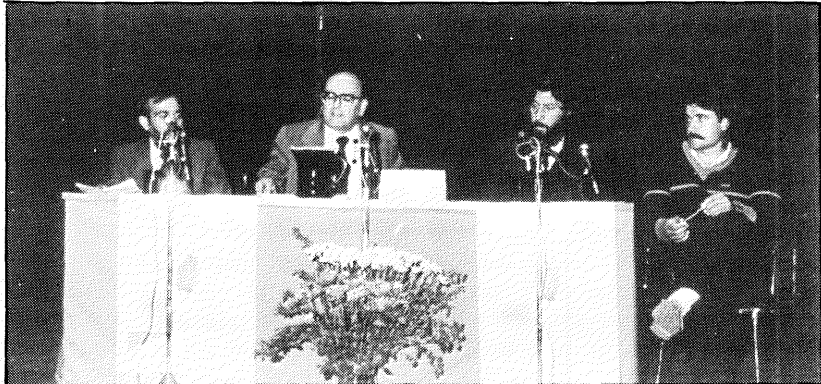

En la inauguración de las Jornadas estuvieron presentes (de izquierda a derecha) Bautista Pérez, Concejal de Deportes, José María Cagigal, Miembro del Comité Ejecutivo del Consejo Internacional de Educación Física y Deportes de la UNESCO, José Luis Salvador, Director del Patronato de Deportes y Joaquín García Llascos, Jefe de Estudios del Patronato. (Foto: POMBO.)

representantes del Ayuntamiento y la Diputación) Móstoles, Hospitalet de Llobregat, Málaga, Fuenlabrada, Esplugas de Llobregat y Pozuelo de Alarcón.

Según las opiniones de los mismos asistentes es de destacar la profundidad a la que se ha llegado en los planteamientos de las ponencias expuestas por los distintos conferenciantes (ver núm. 38 de Getafe) y los debates poste-

Además de los aspectos teóricos estrictamente deportivos, las Jornadas incluyeron una exposición de los programas deportivos de los distintos partidos políticos que se presentan a las elecciones locales. En general, los grupos políticos aceptaron la necesidad de reconocer la titulación académica de los profesores de Educación Física y de mejorar las instalaciones deportivas.



El Alcalde, don Pedro Castro Vázquez, juega una partida de damas entre los integrantes de uno de los grupos durante su visita a los mismos.

Para las excursiones de «Primavera 83»

## Fuerte demanda de plazas

Las actividades de la Campaña «Primavera 83» se han realizado con toda normalidad, registrándose una fuerte demanda de plazas que superó con creces la oferta que había. En los días en que se realizó, el Alcalde, don Pedro Castro, visitó todos los grupos, interesándose por las condiciones en que se desarrollaban las actividades.

Excepto en el caso del grupo de Casteldefels, que vio entorpecido el desarrollo del curso de surf a vela por el mal tiempo, el resto del programa se desarrolló íntegramente y estuvo supervisado constantemente por monitores del Ayuntamiento y por el propio Alcalde, don Pedro Castro Vázquez, que quiso asegurarse personalmente de que las actividades se desarrollaban normalmente y

visitó en cuatro días los distintos grupos, realizando un viaje maratoniano por la geografía española.

Es de señalar también la gran demanda de plazas que hubo. En algunos casos las plazas se cubrieron en tres días, aún cuando el período de inscripción se abrió sólo unos diez días antes de iniciar los viajes.

Se gastarán 15 millones en limpiar y acondicionar solares

## Importante campaña de limpieza

El Ayuntamiento ha iniciado una importante campaña de limpieza y aprovechamiento de solares que durará aproximadamente mes y medio y en la que se han invertido 15 millones de pesetas.

La campaña consistirá en la limpieza de escombros y basuras de todos los solares de Getafe y en la instalación posterior en los mismos de porterías de fútbol, balonmano y canastas de baloncesto, dentro de la política seguida por el Ayuntamiento de fomentar la utilización de cualquier espacio libre como zona de esparcimiento.

Además se repararán los juegos infantiles que estén deteriorados y se instalarán otros nuevos, se hará una nueva señalización de tráfico, se pintarán vallas y bordillos de aceras, se realizarán refugios para contenedores y se colocarán 750 papeleras y 150 bancos.

De forma paralela el Ayuntamiento ha llegado a un acuerdo con el propietario de una finca situada entre el Cerro de los Angeles y Perales del Río en la que ya se están haciendo las obras necesarias para que pueda ser utilizada como vertedero público de escombros. La Corporación confía en que la colaboración de los vecinos, utilizando adecuadamente los servicios que se ponen a su disposición, permitan conseguir un Getafe más limpio que es, en definitiva, lo que se pretende con esta campaña. Este esfuerzo se continuará tras las Elecciones del 8 de mayo.

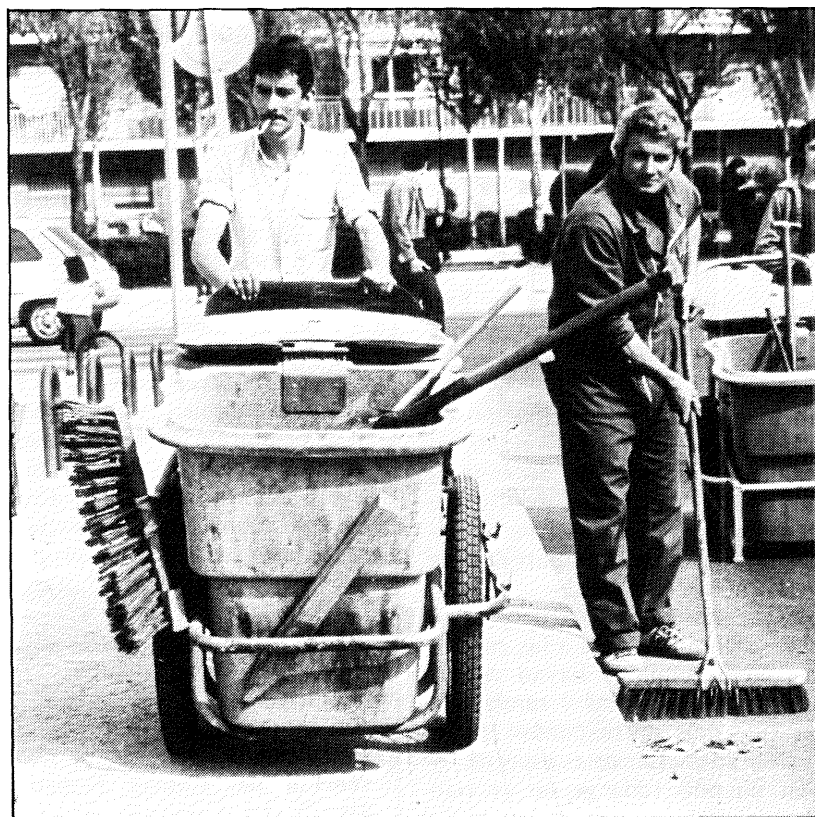

Los Servicios Municipales de limpieza actuarán más intensivamente en los solares. (Foto: POMBO.)



Javier Solana, Ministro de Cultura (izquierda) y Gerardo Iglesias, Secretario General del PCE (derecha). Foto: POMBO.



El Ayuntamiento estudia su posible ubicación

## Son necesarios aparcamientos subterráneos

El aparcamiento es un tema que preocupa bastante a los vecinos de nuestra ciudad. Alfonso Romero, Concejal de Tráfico y Transporte, expone, en esta entrevista, cuál es la situación ahora mismo en materia de aparcamiento y cuáles son las actuaciones que se están llevando a cabo por el Ayuntamiento para poner remedio.

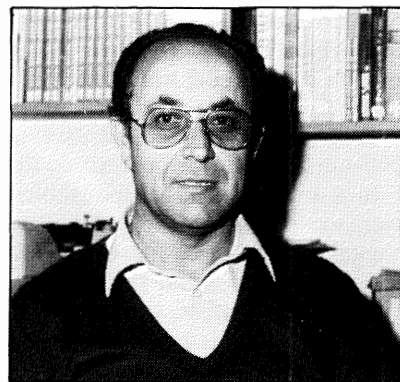

Alfonso Romero, Concejal de Tráfico y Transportes. (Foto: POMBO.)

## Comenzó la Campaña Electoral

(Viene de la primera página.)

tantes figuras de la política nacional, como Gerardo Iglesias, Secretario General del PCE, y Javier Solana, Ministro de Cultura, que estuvieron en nuestra localidad el mismo día, el 8 de este

mes, y casi a la misma hora, en sendos mítines de sus partidos. En ellos, Adolfo Gilaberte (Concejal de Urbanismo) y Pedro Castro Vázquez (Alcalde) presentaron sus programas respectivos.

P.: Getafe tiene planteados graves problemas de aparcamiento. ¿Cuál es la situación actualmente?

R.: La situación actual es de un déficit de más de 8.000 plazas de estacionamiento y es la consecuencia de un hacer urbanístico, por las corporaciones que han precedido a la actual, irresponsable y dejado llevar por la especulación y el lucro fácil del suelo.

Una mínima preocupación hubiera evitado en un alto porcentaje esta situación y ahí está el Plan Especial de Reforma Interior elaborado por esta corporación democrática, con gobierno de izquierda, donde se contempla como ley la necesidad de construir una plaza de garaje por cada vivienda que se construya a partir de ahora. Si esta medida se hubiese adoptado al principio de comenzar el desarrollo desafortunado de Getafe, el problema del estacionamiento hoy en Getafe sería inexistente.

P.: En su opinión, ¿cuál o cuáles podrían ser las medidas a tomar para solucionar o paliar en la medida de lo posible este problema?

R.: Esta ha sido una de las preocupaciones serias de mi delegación, llegando a la conclusión de que las soluciones pasan por la construcción de estacionamientos subterráneos para residentes en todas las zonas de dominio público que sean posibles así

como el acondicionamiento de las zonas que sólo se puedan utilizar en superficie.

P.: ¿Qué está haciendo el Ayuntamiento en este tema?

R.: Nos hemos planteado dos cuestiones previas: primero una campaña de información a todos los ciudadanos residentes en Getafe sobre la disposición del Ayuntamiento a ceder el uso de todas aquellas zonas donde se puedan construir estacionamientos subterráneos para residentes. Segundo, estamos estudiando y localizando las zonas que son posibles destinar a este tipo de construcciones, plazas públicas, parques, etc., dado que éstas quedan, una vez acabado el estacionamiento, tal cual estuvieren en un principio.

P.: ¿Qué problemas se plantean a la hora de abordar las posibles soluciones?

R.: Quizás el principal problema sea la financiación de la construcción en sí, pues el Ayuntamiento pone a disposición de los posibles interesados usuarios el suelo a construir sin cobrar nada y cediendo el derecho de uso entre 50 a 90 años, pero tampoco el Ayuntamiento puede hacer otro tipo de aportación económica.

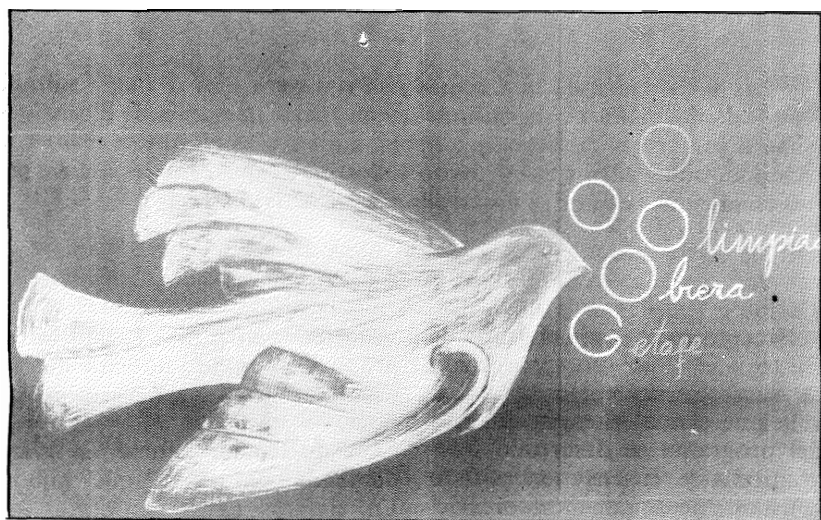

La Olimpiada Obrera acaba el 1.º de mayo

## Aumento de participantes

La Olimpiada Obrera ha entrado ya en su última etapa. El 1.º de mayo tendrá lugar la clausura de la Olimpiada, en la que este año han intervenido unas 3.000 personas en las distintas modalidades deportivas. Con respecto a pasadas ediciones, esta Olimpiada ha registrado un aumento sensible en participantes en fútbol-sala y voleibol y se han introducido nuevos trofeos y más deportes.

Quizá la nota más destacada, al margen de la participación de unas 3.000 personas (fundamentalmente trabajadores de Getafe) haya sido la inclusión de los torneos de ajedrez, las pruebas de ciclismo, el cross, los partidos de tenis y el tiro al plato.

En cuanto a los trofeos, este año se darán trofeos a las empresas cuyos equipos hayan conseguido más medallas y también a las que más participantes hayan presentado. En este aspecto, y aún cuando todavía no se han jugado todos los partidos ni se han celebrado todas las competiciones, es posible que la empre-

sa CASA sea la más beneficiada ya que ha sido la que ha presentado más participantes, tanto por equipos como en los deportes individuales.

## Avisos

• Próximamente se inaugurará el **nuevo edificio del Centro Municipal de Salud**, que estará situado en la calle **Alvaro de Bazán, 12**. En él se instalará también el Centro Médico de Urgencias y se prestarán los servicios que venían prestando ambos centros: de Planificación Familiar, de Salud Mental, de Salud Escolar, el Materno-Infantil (con cursos de preparación al parto), el de Salud Laboral y los propios del Centro Médico de Urgencias. El horario será de mañana y tarde entre el lunes y el viernes, excepto el Centro Médico de Urgencias, que también funcionará todos los sábados.

• En este nuevo Centro Municipal de Salud se realizarán las pruebas de la **Campaña de Prevención del Cáncer Femenino**, a partir del **día 25**. La Campaña estará en vigor hasta el mes de diciembre. El precio de inscripción es de

1.000 pesetas y, las mujeres que lo deseen, serán sometidas a los análisis y exploraciones necesarias para detectar la posible presencia de un tumor cancerígeno.

• La **Delegación de la Juventud** ha puesto en marcha, en la Casa de la Juventud, dos nuevos cursos. Uno de **Iniciación al Vídeo**, entre el 20 de abril y el 20 de mayo, y otro de **Iniciación a la Pintura**. Los que estéis interesados en inscribiros o recibir más información podeis pasar por la Casa de la Juventud en la calle Guadalajara.

• El **II Campeonato de Tenis VILLA DE GETAFE** comenzará el día 24 de abril y terminará coincidiendo con las fiestas patronales. Este año es necesaria la licencia federativa para inscribirse.