



getafe



Se destinan tres millones de euros a Proyectos Participativos

Época Séptima - MAYO 2008 - Distribución Gratuita



Alcaldes y Diputados Autonómicos mostraron su rechazo en Getafe al incremento del precio máximo de la vivienda protegida



El Getafe rozó el cielo



 El Ayuntamiento de Getafe pide que la Comunidad de Madrid pague la ampliación del la Línea 3 del Metro hasta El Casar



 Los Centros Cívicos del municipio celebran sus Bodas de Plata



Atrás quedan unas Fiestas Patronales protagonizadas por el tiempo

Que la Bajada de la Virgen, inicio oficial de las Fiestas Patronales de Getafe, supone lluvia, es prácticamente una verdad absoluta cuando llegan estas fechas. Pero ni los elementos climatológicos han echado para atrás a los miles de ciudadanos, de aquí y de otros lugares, que no se han perdido ninguno de los cientos de acontecimientos que han salpicado los festejos en honor de la Patrona, Nuestra Señora de los Ángeles.



El pregón, a cargo del actor Javier Manrique (Camera Café), dio paso a unos festejos protagonizados por los conciertos, entre otros, de Chenoa, David Civera, Gwendal, Manolo Escobar o el apoteósico Carlinhos Brown. Los aficionados a los distintos estilos musicales no faltaron a la cita, aunque cabe destacar que fue Carlinhos quien puso a bailar a todo Getafe. De día y de noche, esta ciudad se ha involucrado de forma activa en sus fiestas y ha ocupado los distintos espacios donde se han celebrado

Sumario

Las fiestas patronales en imágenes (PÁGINA 4)



El Museo de la Aviación se edificará con terrenos cedidos por el Ayuntamiento y la Base Aérea (PÁGINA 7)

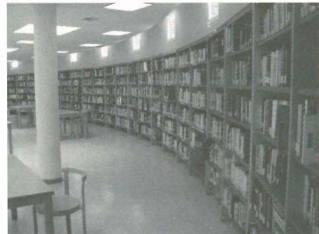

Espectacular aumento del uso de las bibliotecas (PÁGINA 8)

Nuevo Gobierno Municipal (PÁGINA 9)



El Metro debe llegar al Casar (PÁGINA 10)



No a la subida del módulo de la Vivienda de Protección (EN PUNTA. PÁGINAS 12-13)

Urgen soluciones urgentes a la sanidad en Getafe (PÁGINA 15)



Tres millones de euros para los Presupuestos Participativos (PÁGINA 16)

Foros Estratégicos (PÁGINA 17)



X Aniversario del Teatro García Lorca (PÁGINA 19)

El Getafe culminó la temporada con una nota alta (PÁGINA 21)

Editorial

Un "No" rotundo a la subida del precio de la vivienda

La orden aprobada por la Comunidad de Madrid para incrementar el Módulo Oficial de Precio Máximo de Vivienda Protegida ha encendido todas las alarmas, al considerar dicha medida un despropósito más del Gobierno de Esperanza Aguirre. Esta subida, que según ha afirmado la propia Comunidad no afectará a los desarrollos urbanísticos en marcha, según escrito de la Dirección General de la Vivienda remitido al Ayuntamiento de Getafe, puede encarecer hasta 30.000 euros más las viviendas de protección pública.

El acto celebrado en Getafe, que reunió a diputados y alcaldes, además de a responsables socialistas, como el Secretario del Partido Socialista Madrileño, Tomás Gómez, y de Izquierda Unida, como Gregorio Gordo y Antonio Fernández Gordillo; puso de manifiesto el rechazo rotundo "a esta nueva agresión" que pretende aumentar desmesuradamente el precio de las Viviendas Públicas. La nueva normativa pasa a convertir a varios municipios, entre ellos Getafe, de zona B a zona A en cuanto al precio final de la vivienda pública.

Medidas como esta no facilitan el acceso a la vivienda, tal y como recoge la Constitución, a los jóvenes ni a las personas con menos recursos económicos; encarecen desproporcionadamente el precio de las viviendas públicas y, crea una alarma, más que razonada, en los municipios como el nuestro, que han apostado por una política de vivienda en la que prima la base de "Viviendas de calidad a precios justos". La guerra está abierta, y los responsables municipales y autonómicos, además de diversas instituciones nacionales, no van a permitir que el Gobierno presidido por Esperanza Aguirre juegue con la ilusión y el dinero de miles de ciudadanos.



Edita: Servicio de Comunicación Ayuntamiento de Getafe

Directora: Rosa María Ferrero

Redacción: Nicolás Méndez y Trinidad Muela

Secretaría de Redacción: Julio Bernard y Almudena Taravillo

Fotografía: Miguel Ángel Martín

Diseño gráfico: Natalia González

Redacción: Plaza de la Constitución, 1 - Getafe (Madrid)

Tel. 91.202.79.22 - 91.649.91.38 • Fax 91.649.91.79

E-mail: prensa@ayto-getafe.org

Impresión: Lerko Print, S.A.

Paseo de la Castellana, 121. Madrid

Distribución: Stampa Publicidad, S.L.

Calle Madrid, 40 - 1º C. Getafe

Depósito Legal: M-3742-1975 - Ejemplares distribuidos: 55.000

XLIV CONCURSO NACIONAL DE EDUCACIÓN VIAL

Dos alumnos del I.E.S. Manuel Azaña nos representaron en el evento

Dos alumnos del Instituto de Educación Secundaria Manuel Azaña de Getafe, Manuel Pulido Izquierdo y Eduardo Herranz Sánchez, ambos de 13 años, acudían los pasados 23, 24 y 25 de Mayo al XLIV Concurso Nacional de Educación Vial celebrado en Lugo. Estos alumnos forman parte del Programa de Educación Vial de la Policía Local del Ayuntamiento de Getafe, que se lleva desarrollando en nuestro municipio desde muchos años atrás.

En la presente edición del Concurso han tomado parte 89 Parques Infantiles de 70 ciudades españolas, pertenecientes a 13 Comunidades Autónomas, lo que ha supuesto la participación de 180 alumnos en el desarrollo del Concurso. Por equipos la clasificación quedó de la siguiente manera: 1.º Yecla (Murcia), 2.º Lugo, 3.º Elche, 4.º Orense, 5.º Teruel, y 6.º Ávila.

Es preciso indicar que la Educación Vial es objetivo prioritario en toda política de seguridad vial que se precie, y por ello el Gobierno de España incluyó el impulso de la misma en el Plan Estratégico de Seguridad Vial



2005-2008, como punto número uno, entendiéndola como un proceso de cambio de actitudes, y como la mejora de los comportamientos de los usuarios de la vía a través de una educación en valores.

Por otro lado, y dentro de esta temática, destacar que el próximo día 7 de Junio se realizará la "VIII Jornada de Seguridad Vial" de Getafe, y cuyo objetivo es seleccionar a 4 alumnos/as que nos representarán en el Concurso Nacional de Educación Vial 2009. Las pruebas para realizar la selección serán teóricas y prácticas y, tomarán parte en ellas 57 participantes.

FORO JOVEN DE PERALES DEL RÍO

Los integrantes del Foro presentaron un informe del trabajo desarrollado a lo largo de sus tres años de singladura



A finales del mes de mayo tuvo lugar en Perales del Río la presentación de un informe al Alcalde de Getafe, Pedro Castro, y la Delegada de Presidencia y Primera Teniente de Alcalde, Sara Hernández, del trabajo desarrollado por el Foro para un Plan Joven en Perales. El acto contó además una entrevista de Pedro Castro en la radio con un grupo de chicas jóvenes, también un encuentro en la radio con un grupo infantil y su profesora y, la posterior reunión con el Foro.

Este Foro, creado en el año 2005, lo integran representantes de centros escolares, las Ampas, las asociaciones de vecinos, una asociación cultural, la Asociación de consumidores Adecu, la Asociación Juvenil Fraguels sin Fronteras, trabajadores y trabajadoras municipales de distintos departamentos y otras instituciones.

Hay que recordar que en Perales del Río ya hay una población de más de 1200 jóvenes entre 12 y 25 años; siendo más accesibles para el Foro los comprendidos entre 12 y 18 años. Este Foro, tiene entre sus objetivos, ser un espacio de participación, y un referente de la implicación ciudadana y de su trabajo por el barrio y sus vecinos/as.

El Foro para un Plan Joven en Perales (Foro Perales) lleva tres años funcionando, reuniéndose casi siempre en el Centro Cívico. Las reuniones son mensuales, teniendo una asistencia alta. Entre las actividades que ha hecho el Foro en Perales del Río destacan: la encuesta juvenil (con más de doscientas respuestas); el folleto de actividades juveniles ofertadas en el barrio; el Taller de Radio Perales; el proyecto comunitario presentado a los presupuestos participativos y, el proyecto de pista de cemento.



PSOE



PARTIDO SOCIALISTA OBRERO ESPAÑOL

Sara

HERNANDEZ BARROSO

1.ª Teniente de Alcalde. Delegada de Presidencia, Mujer e Igualdad y Seguridad Ciudadana



Vivienda, sanidad, educación y empleo en Getafe: nuestras prioridades

No es la primera vez que desde esta tribuna hablamos de las principales preocupaciones de la sociedad Getafense y, en general, de los madrileños y madrileñas. Nos estamos refiriendo, sin duda alguna, a la vivienda, la sanidad, la educación y el empleo en nuestra ciudad.

Y es curioso que, mientras estas son las principales preocupaciones de la ciudadanía y las máximas prioridades del Grupo Socialista y del Gobierno Municipal, son los temas que sufren un mayor y constante ataque por el Gobierno de Esperanza Aguirre, un ataque con una intensidad y virulencia nunca antes vista.

Y me explico. Mientras los jóvenes de nuestra ciudad están preocupados por el acceso a una vivienda de calidad, el Gobierno Municipal decide construir 10.000 viviendas públicas en Los Molinos. Buenavista (el 10% de toda la vivienda pública que se está promoviendo en España). Por el contrario, Esperanza Aguirre decide aumentar los precios.

Por ejemplo: Una vivienda pública de 80 m². útiles valía 127.359 € y con la subida aprobada por la Sra. Aguirre el pasado Abril cuesta 158.925 € (un incremento de 31.566 €, un 24%).

Los números hablan por sí solos.

Pero es más. Un Municipio como Getafe, encuadrado en la zona B dentro del mapa de vivienda pública de la Comunidad de Madrid, si pasara a zona A, vería incrementado el precio de esa misma vivienda a 195.600 (es decir, 68.241 € más).

Pues bien, esto es lo que pretende Esperanza Aguirre con su nueva política de vivienda, subir el módulo y cambiar a Getafe de zona B a A. Con ello Esperanza Aguirre hace que la Comunidad

de Madrid pase a ser una de las regiones más caras de España y consigue que la vivienda protegida se acerque mucho a la vivienda libre, perdiendo así su fin social. Pero ante tanta irresponsabilidad el Grupo Municipal Socialista y el Gobierno Municipal de Getafe no se ha quedado parado: Ha exigido y seguirá exigiendo a la Presidenta para que se anule la subida prevista, que la misma no se aplique a Los Molinos-Buenavista y, por último, que no se cambie la zona de Getafe, para que continúe perteneciendo a la zona B.

Y a esta pelea política os convocamos a vosotros y vosotras, la ciudadanía, para ir de la mano junto a este Gobierno Municipal en defensa de los intereses de toda la Sociedad.

Como veis, a Esperanza Aguirre no le interesan los vecinos y vecinas de Getafe, los jóvenes madrileños y madrileñas.

El Grupo Municipal Socialista exige a la Comunidad de Madrid que cese en su política de ataque a la vivienda protegida, porque el Grupo Municipal Socialista y el Gobierno Municipal de Getafe se preocupan de los problemas reales de la ciudadanía.

Los y las Socialistas queremos hablar de vivienda, de sanidad, de educación y de empleo.

Defendemos su carácter público y de calidad, al alcance de todos y de todas como única vía posible para alcanzar la igualdad y la cohesión social.

Los datos hablan por sí solos. Frente a la dejadez y los ataques de la Comunidad de Madrid, el Grupo Municipal Socialista, a través del Gobierno Municipal, puede darle una respuesta a la medida de las demandas y necesidades de los ciudadanos y ciudadanas.



IZQUIERDA UNIDA

Ignacio

SÁNCHEZ COY

Portavoz del Grupo Municipal de IU



No al incremento desmesurado del precio de la vivienda protegida

Con fecha 4 de abril, se publica en el BOCM número 80, la orden 116/2008 de 1 de abril, por la que se adecuan y adaptan los precios máximos de venta y arrendamiento de las viviendas con Protección Pública.

En el caso de Getafe, supone que la vivienda de precio Básico ha sufrido un incremento del 24,78% pasando a situarse el precio del metro cuadrado útil de vivienda de 1.263,49 € con el módulo anterior, a 1.576,64 € con el actual, que regula esta orden de la Comunidad de Madrid. Por otra parte en lo referente a las viviendas de precio Limitado el incremento se sitúa en el 24,28 %, al pasar de 1.585,72 € anterior a 1.970,80 € con la nueva orden.

Desde IU-Getafe rechazamos rotundamente los contenidos de la mencionada orden y planteamos al gobierno de la Comunidad de Madrid su retirada por considerarla abusiva en cuanto al desmesurado incremento de los precios que se producen a través de la misma, que afectan a las viviendas protegidas, destinadas a los sectores de población con menos ingresos económicos y fundamentalmente a los jóvenes. Posición esta, que también comparte todo el Gobierno Municipal de Getafe. Ya a nivel local y al entender que la aplicación de los nuevos precios podrían afectar a los desarrollos que en estos momentos se están promoviendo en Getafe, en concreto Los Molinos y Cerro Buenavista, hemos decidido instar a la Comunidad de Madrid para que realice las gestiones oportunas para que no sea de aplicación los precios máximos para las viviendas con protección pública fijados mediante la Orden 116/2008 de 1 de abril, a los desarrollos urbanísticos de "Los Molinos" y "Buenavista", y que están siendo desarrollados por un Consorcio Urbanístico Comunidad de Madrid y Ayuntamiento de Getafe. Por ello instamos a la Comunidad de Madrid para que con la mayor rapidez se adopten las medidas administrativas y legales de aplicación e interpretación de la Orden referida y se proceda a su modificación, aclaración o sustitución, para dejar claro de forma taxativa que los precios máximos no resulten de aplicación, en ningún caso, al suelo adjudicado por las Administraciones Públicas

o entidades dependientes de las mismas (como es el caso de Los Molinos y Buenavista) con anterioridad a la entrada en vigor de dicha Orden; siendo el precio máximo de las viviendas, en dicho supuesto, el vigente en el momento de adjudicación, es decir el existente anterior, a la publicación de la orden.

Como consecuencia de nuestra petición, el día 15 de abril de 2008, la Dirección General de Vivienda de la Comunidad de Madrid aprueba una RESOLUCION, que se publica en el BOCM numero 90, de 16 de abril de 2008, donde se especifica que no serán de aplicación los precios máximos establecidos en la Orden 116/2008, a los suelos que hayan sido adjudicados por las Administraciones Publicas o Entidades dependientes, con anterioridad a la entrada en vigor de la Orden. Es decir no se aplicaran los nuevos precios en Los Molinos-Buenavista.

Por otra parte, se remite con fecha de salida el día 31 de marzo de 2008, por parte de la Consejería de Vivienda de la Comunidad de Madrid una notificación al Ministerio de la Vivienda donde se contempla la propuesta que plantea la Comunidad de Madrid de modificación de las zonas para la aplicación de los precios máximos de venta y arrendamiento a las Viviendas de Protección Pública, donde incluye a Getafe para que se incorpore a la zona A, en estos momentos Getafe esta situado en la zona B. La incorporación de Getafe a la zona A significaría un incremento en los precios de la vivienda protegida del 52,97%, o lo que es lo mismo se pasaría de 1.585,72 € a 2.425,80 € el precio del módulo, para la vivienda de precio Limitado y en el caso de la vivienda de precio Básico se pasaría de 1.263,49 € a 1.940,48 €, que significaría una subida en los precios del 53,58%, todos estos precios se refieren al metro cuadrado útil de vivienda.

Por lo tanto nos oponemos con absoluta rotundidad al cambio de ZONA, por la misma razón que hacemos con la orden 116/2008, por considerar que el cambio de zona significaría otro brutal incremento de los precios del módulo para la vivienda protegida.



PARTIDO POPULAR

Carlos
GONZALEZ PEREIRA
Portavoz grupo municipal PP Getafe



El alcalde manipula la información sobre vivienda

Este Gobierno municipal tiene la insana costumbre de intentar manipular la opinión pública en cualquier tema más o menos conflictivo. En los últimos tiempos además, lo hace con más frecuencia, como si quisiera desviar la atención de los problemas que vive en su propio seno. Lo hemos visto con la sanidad o la educación. Ahora le toca el turno a la vivienda, uno de los asuntos que provoca más sensibilidades entre nuestros vecinos y vecinas, sobre todo entre el colectivo de jóvenes. El Gobierno municipal ha encontrado un nuevo tema para demostrar su capacidad de demagogia: el precio de las viviendas de los desarrollos de Los Molinos-Cerro Buenavista. Y como no podía ser de otra forma, en esta campaña vuelve a arremeter con acusaciones de todo tipo contra el Gobierno regional, como si fuera el origen de todos los males. Un ejemplo más de la política partidista y desleal que realizan PSOE e IU en este municipio, cuyo objetivo último es desacreditar a la Comunidad de Madrid por el hecho de no ser de su mismo signo, obviando que es el motor de este desarrollo, ejecutado a través de un Consorcio Urbanístico, en el que la Comunidad tiene un 60% de participación.

Ya lo he dicho en muchas ocasiones, al grupo municipal que represento le preocupa, por encima de cualquier otra cosa, el bienestar del ciudadano. Y tenemos claro que los mensajes confusos y las medias verdades que está lanzando el Gobierno municipal acerca del precio de las viviendas en Los Molinos-Cerro Buenavista son contraproducentes, y crean incertidumbres y miedos entre los adjudicatarios de un piso en los nuevos desarrollos. Por esto, ante la confusión, nosotros apostamos por la claridad, y ante las mentiras, creemos en las verdades. Desde el grupo municipal popular de Getafe llamamos a la tranquilidad a todos los adjudicatarios y reiteramos, como ha hecho la Comunidad de Madrid que:

- El precio de los pisos de Los Molinos-Cerro Buenavista no se verá afectado por la nueva Orden 116/2008, lo que significa que EL PRECIO DEL MÓDULO DE LOS PISOS DE LOS MOLINOS-BUENAVISTA NO SE INCREMENTARÁ.

- GETAFE SIGUE INCLUIDA EN LA ZONA B, Y POR LO TANTO, MANTIENE EL COEFICIENTE MUNICIPAL APLICADO HASTA AHORA. Cualquier información que haga referencia a un cambio en la zonificación es rotundamente falsa.

Estas son, a día de hoy, las únicas certezas. Por más que se empeñe el Gobierno municipal, no por repetir cien veces una mentira se convierte en verdad. Por más que despliegue toda su parafernalia propagandística, convoque "actos informativos" con acusaciones falsas, o mande cartas alarmistas a los adjudicatarios, la realidad es una, y es que TODAS LAS VIVIENDAS DE LOS MOLINOS-CERRO BUENAVISTA MANTENDRÁN SU PRECIO ACTUAL.

Por más que se intente, nada va a manchar la imagen de un desarrollo como el de Los Molinos-Buenavista, impulsado por la Comunidad de Madrid de una forma ejemplar y seria. Pese a quien pese, hay una cosa clara: el Gobierno regional ha apostado por Getafe, posibilitando que nuestros vecinos puedan acceder a una vivienda digna a un precio justo. Una apuesta que debe ser imitada por Pedro Castro, que en los últimos tiempos parece más preocupado por ejercer de presidente de la Federación Española de Municipios y Provincias en vez de como alcalde de Getafe.

Hace pocos meses Pedro Castro acusó a este grupo de generar angustia entre los vecinos, a propósito de la campaña contra el aeropuerto que estamos llevando a cabo. ¿Es consciente Pedro Castro de los sentimientos que ha provocado entre los adjudicatarios de Los Molinos-Buenavista tras el debate sobre los precios de los pisos? Con una diferencia entre un caso y el otro. En el primero, nuestra reivindicación se sustenta en un proyecto real, que a día de hoy no ha sido desechado por los Ministerios de Defensa y Fomento, estando amenazados aún por los 100 vuelos diarios que podrán realizarse. Sin embargo, en la segunda, en la protagonizada por el Gobierno local, el debate se ha sustentado en la falsedad. Por eso, ahora soy yo quien le pide a Pedro Castro que deje de intentar manipular y no cree ansiedades gratuitas entre nuestros vecinos y vecinas.

El Consejo Sectorial de las Mujeres de Getafe, elemento clave en la consecución de la igualdad entre mujeres y hombres en el municipio

El Consejo Sectorial de la Mujer de Getafe es el órgano de representación y participación de las mujeres de Getafe en el diseño, impulso y seguimiento de las políticas de igualdad en nuestro municipio. Esta estructura de participación se constituyó en 1988 gracias al empuje del movimiento asociativo de mujeres de Getafe, siendo uno de los primeros de la Comunidad de Madrid con el objetivo de hacer oír la voz, opinión y propuestas de las mujeres de Getafe en todos los ámbitos, además de poder materializar sus reivindicaciones y elevarlas al máximo nivel de decisión municipal, al Pleno del Ayuntamiento.

La participación en el Consejo está abierta a todas las Asociaciones de mujeres del Municipio y a aquellas que, siendo mixtas, tengan área de mujer.

Actualmente el Consejo Sectorial de la Mujer de Getafe está constituido por treinta colectivos de los cuales 20 son Asociaciones de Mujeres o Asociaciones mixtas con Área de Mujer, 5 son Áreas de Mujer de las Casas Regionales, 3 son las Secretarías de Mujer de los partidos con representación política en Pleno del Ayuntamiento, y 2 son las Secretarías de Mujer de los sindicatos más representativos.

Las asociaciones y colectivos que lo componen son un exponente de la diversidad en el municipio y en la sociedad, así las hay dedicadas a la salud (anorexia y bulimia, rehabilitación de alcoholismo), culturales, deportivo-culturales, a colectivos específicos (viudas, separadas y divorciadas), colectivos de inmigrantes, mujeres gitanas; históricamente feministas, mujeres empresarias, a la política, al sindicalismo al trabajo social, casas regionales... Todas tienen un

objetivo común: trabajar por la igualdad entre hombres y mujeres en todos los ámbitos de la vida pública y privada.

Durante su largo recorrido, el Consejo, ha sido esencial para el desarrollo de todas las políticas de igualdad a nivel municipal, destacando en los últimos años su contribución inestimable en la dinamización y elaboración de hitos tan importantes como la Carta de los Derechos de las Mujeres de Getafe, hacia la igualdad real y el III Plan de Igualdad de Oportunidades entre Mujeres y Hombres de Getafe (2007-2010). En el ámbito supramunicipal cabe destacar, entre otras, sus aportaciones a la Carta Mundial de las Mujeres y las ponencias y comunicaciones presentadas y defendidas en los encuentros que sobre mujer e igualdad se realizan a nivel nacional y regional.

Para agilizar y operativizar su funcionamiento interno se han ido creando diversas Comisiones de trabajo: Comisión Permanente, Comisión "8 de Marzo", Comisión contra la Violencia de Género y Comisión de seguimiento del Plan de Igualdad.

Tras de 20 años de recorrido del Consejo sectorial de la Mujer, son muchas las mujeres que por el han pasado; son muchas las que continúan o se han incorporado; todas han dado generosamente su tiempo y su esfuerzo con el único objetivo de hacer que nuestra sociedad sea más justa e igualitaria. Existen nuevos retos, nuevas reivindicaciones y el Consejo sigue afrontándolas, con el empeño, sensibilidad, dedicación y libertad de actuación que ha marcado toda su trayectoria. En este proceso de transformación social el Consejo Sectorial de la Mujer de Getafe es una CLAVE FUNDAMENTAL para la consecución de la igualdad efectiva entre mujeres y hombres.

El futuro Museo se edificará con terrenos aportados por el Ayuntamiento de Getafe y la Base Aérea

El Alcalde de Getafe, Pedro Castro, y el Jefe del Estado Mayor del Aire, Francisco José García de la Vega, han firmado el acta de entrega del Plan Director del Nuevo Museo Aeronáutico y Astronáutico, cuya sede se instalará en el municipio de Getafe.

El acto dará pie a la construcción del citado Museo como uno de los más importantes de Europa, objetivo más que posible, pues el actual Museo es ya por la calidad y la cantidad de sus fondos de los más importantes del continente. El nuevo Museo de Aeronáutica y Astronáutica estará situado dentro del Parque Empresarial de la Carpetania en Getafe. Situado a unos 15 kilómetros al sur del centro de Madrid, este emplazamiento se considera privilegiado, tanto por su relación con la historia y la industria aeronáutica, como por su ubicación geográfica, y por el entorno del que formará parte, conocido como ciudad del aire.



Se pretende construir el Museo más importante de Europa

Dispondrá de una superficie total de desarrollo potencial de 175.000 metros cuadrados, de los cuales 95.289 corresponden a terrenos cedidos por la Base Aérea, y los restantes 79.782 son cesión del Ayuntamiento de Getafe.



“El CAID de Getafe admitido al Premio a la Excelencia y Calidad del Servicio Público en las Entidades Locales de la Comunidad de Madrid

El Centro de Atención Integral a las Drogodependencias (CAID) de Getafe era admitido al Premio a la Excelencia y Calidad del Servicio Público en las Entidades Locales de la Comunidad de Madrid, por su trayectoria en la aplicación de un Sistema General de Calidad en la organización del Centro. Estos premios los otorga la Consejería de Justicia y Administraciones Públicas de la Comunidad Madrileña.

Mónica Medina, Concejala de Garantía de Derechos Sociales del Ayuntamiento de Getafe y responsable del CAID, resalta “la importancia del trabajo de calidad del CAID, que pretende dar un servicio eficaz y de alto grado de satisfacción para sus pacientes como ejemplo del esfuerzo que se está desarrollando desde el Ayuntamiento para ofrecer servicios públicos de calidad a sus ciudadanos”. Hay que recordar que el trabajo del CAID ha sido reconocido y galardonado en otras ocasiones por distintas instituciones.

PRIMERO QUE ABRE UN CANAL PERMANENTE Y ACTUALIZADO EN YOU TUBE

El Ayuntamiento de Getafe abre un canal permanente en la Plataforma Social de Vídeos compartidos de You Tube

El Ayuntamiento de Getafe ha abierto un canal permanente en la Plataforma Social de Vídeos compartidos de You Tube, un canal de comunicación audiovisual a través del cual se pueden dar a conocer las noticias y campañas municipales en la dirección:

<http://es.youtube.com/AYTOGETAFE>. Se trata de la mayor plataforma social en Internet para contenidos audiovisuales, a la vez que permite compartir los videos con todos los usuarios de esta red; además los usuarios se

pueden suscribir al canal para recibir notificaciones de todas las novedades que se produzcan. Getafe es el primer ayuntamiento español que abre un canal permanente en Youtube.

En este canal se ofrecen contenidos diversos como informaciones, campañas, resúmenes de ruedas de prensa y cualquier otro tipo de informaciones en formato de Video en Internet que seguro que complementarán los ya existentes medios de comunicación que tenemos.



La Agencia de Desarrollo Local Getafe Iniciativa (GISA) organizó una Jornada en torno a la Ley Orgánica de Protección de Datos

La Agencia de Desarrollo Local Getafe Iniciativas (GISA) del Ayuntamiento de Getafe, organizó la Mesa de Innovación denominada “Adecuación práctica a la Ley Orgánica de Protección de Datos de carácter personal”. El contenido de esta Mesa, cuyos destinatarios eran Autónomos, Gerentes de PYMES e Informáticos,

contempló: La introducción a la Ley Orgánica de Protección de Datos de Carácter Personal y las Obligaciones legales para la adaptación y cumplimiento de la Ley. En este último apartado se habló de la adecuación práctica de Ficheros Empresariales, abarcando aspectos jurídicos, técnicos y organizativos.

EN UNA REUNIÓN CON EL RECTOR DE LA UNED

El Ayuntamiento planteó la posibilidad de ceder una parcela mayor para que esta Universidad se instale en Getafe

En una reunión mantenida entre el Ayuntamiento de Getafe y la UNED (Universidad Nacional de Educación a Distancia), se le planteó a esta última la posibilidad de disponer, mediante cesión municipal, de una parcela mayor, que la que se le ofreció en su día, donde se ubicaría este recinto universitario. En la reunión estuvieron presentes el Rector de la UNED, **Juan Antonio Gimeno**, el Vicerrector de Centros, **Antonio Fernández** así como el Alcalde de Getafe, **Pedro Castro**, y la Concejala de Educación e Infancia, **Carmen Duque**.

Como decíamos se le planteó la posibilidad de disponer de una parcela mayor en el desarrollo de el Bercial, en el que se instalaría el centro universitaria además de un centro de educación de adultos y un centro de equipamiento para el barrio con biblioteca, un auditorio y una sala de exposiciones. Los responsables universitarios de la UNED, respondieron al Ayuntamiento de Getafe que está estudiando el ofrecimiento realizado.

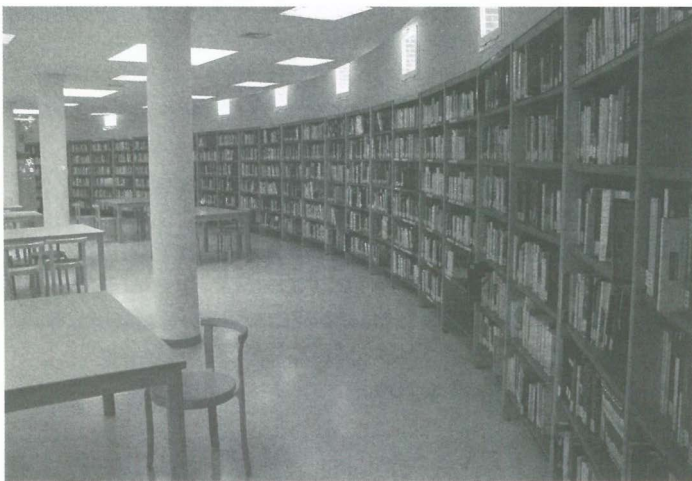

EL FONDO DOCUMENTAL DE LAS BIBLIOTECAS TIENE EN LA ACTUALIDAD MÁS DE 70.000 DOCUMENTOS

Espectacular aumento del uso de los servicios de las bibliotecas municipales

Durante el año 2007, según se desprende de las estadísticas, ha aumentado el uso de todos los servicios de la red de bibliotecas municipales de Getafe. Los socios y usuarios que disponen de carné para llevarse documentos en préstamo han aumentado considerablemente, siendo 1934 los nuevos socios inscritos. Por las bibliotecas de Getafe, durante el pasado año, pasaron un total de 178.748 visitantes, que son personas que acuden a las bibliotecas a utilizar cualquiera de sus servicios, lo que supone 19.339 visitantes más que el año anterior.

Se han prestado 14.991 documentos más, llegando a alcanzar el pasado año, 101.881 préstamos (Libros, Vds., Música, . . .). El fondo documental de las bibliotecas también se ha incrementado notablemente, llegando a tener en la actualidad 70.083 documentos disponibles para préstamo.



EN UNA VISITA ORGANIZADA POR (LYMA)

Ciento veinte chicos y chicas del Liceo Juan de la Cierva conocieron los trabajos que se realizan por el medio

ambiente en el Punto Limpio

Ciento veinte chicos y chicas del colegio Liceo Juan de la Cierva conocieron de primera mano los trabajos de cuidado del medio ambiente que se realizan en el Punto Limpio, en una visita organizada por la Empresa Municipal de Limpieza y Medio Ambiente. En cuatro sesiones guiadas pudieron conocer con detenimiento las instalaciones, los espacios destinados a cada residuo y los materiales que pueden ser depositados en el Punto Limpio, incluyendo los materiales que por su volumen o por su composición pueden ser peligrosos para el medio ambiente. Posteriormente todos los materiales se derivan a las Plantas de Tratamiento para su adecuado reciclaje. Este programa de visitas se enmarca dentro de la oferta de actividades didácticas de LYMA incluida en el *Programa de Apoyo Municipal para Centros Educativos* con el que se pretende dar a conocer los trabajos que se realizan en el cuidado del medio ambiente, así como los recursos existentes al servicio de los ciudadanos en estos menesteres, además de informar y sensibilizar a la población sobre la correcta separación de los residuos que generamos para su reciclado. Los vecinos y vecinas que estén interesadas en conocer más aspectos sobre los trabajos que realiza LYMA pueden visitar la web: www.lymagetafe.net

La getafense Sonia Vega y el equipo de investigadores en el que trabaja, descubren la expresión del GEN que provoca el enanismo

La científica getafense, Sonia Vega, que forma parte del grupo del Instituto de Neurociencias de Alicante (del Consejo Superior de Investigaciones Científicas y la Universidad Miguel Hernández), y que está dirigido por la científica Ángela Nieto, han identificado un regulador molecular que desempeña un papel clave en el enanismo. El equipo científico lo completa Cristina Álvarez.

Sonia Vega, a quién entrevistábamos en nuestra revista hace años, nació en Madrid en 1971 y ha vivido en Getafe hasta su traslado a Alicante, se doctoró en Farmacia por la Universidad Complutense en el año 2000. Tras su incorporación al equipo de Ángela Nieto, ha analizado la implicación del gen Snail en la regulación de la proliferación y muerte celular.

TRAS LA MARCHA DEL CONCEJAL DE URBANISMO, SANTOS VÁZQUEZ

Nueva configuración del Gobierno Municipal del Ayuntamiento



Edita: Servicio de Comunicación Ayuntamiento de Getafe. Decreto 20 de Mayo de 2008

GOBIERNO MUNICIPAL 2008-2011

ALCALDÍA



PEDRO CASTRO VÁZQUEZ

DELEGACIÓN DE PRESIDENCIA, MUJER E IGUALDAD Y SEGURIDAD CIUDADANA

1ª

Delegación adjunta MODERNIZACIÓN Y NUEVAS TECNOLOGÍAS

2ª

Delegación adjunta FUNCIÓN PÚBLICA Y PREVENCIÓN DE RIESGOS LABORALES

- ♦ Secretaría General
- ♦ Archivo Municipal
- ♦ Servicio de Comunicación
- ♦ Policía Local
- ♦ Tráfico
- ♦ Protección Civil
- ♦ Servicio de Atención al Ciudadano y Estadística

SARA HERNÁNDEZ BARROSO

MIGUEL ÁNGEL ROMERO PAGA-MONTES

DELEGACIÓN DE HACIENDA, DESARROLLO ECONÓMICO Y COMERCIO

4ª

Delegación adjunta FUNCIÓN PÚBLICA Y PREVENCIÓN DE RIESGOS LABORALES

- ♦ Plan de Calidad
- ♦ GISA

DAVID CASTRO VALERO

ENRIQUE JORGE HERAS MORENO

DELEGACIÓN DE URBANISMO, INSPECCIÓN, PATRIMONIO Y CULTURA

7ª

Delegación adjunta DESARROLLO SOSTENIBLE Y DEPORTES

JOSE MANUEL VÁZQUEZ SACHISTAN

ÁNGEL BUSTOS BEVILLA

DELEGACIÓN DE OBRAS Y SERVICIOS

5ª

Delegación adjunta TRANSPORTES, MOVILIDAD Y REGIMEN INTERIOR

- ♦ Proyectos y Obras
- ♦ Mantenim./Alumbrado
- ♦ Parques y Jardines
- ♦ Ocupación Vía Pública
- ♦ LYMA

CRISTINA GONZÁLEZ ALVAREZ

ROCÍO GONZÁLEZ VÁZQUEZ

DELEGACIÓN DE EDUCACIÓN, INFANCIA Y ADOLESCENCIA, PARTICIPACIÓN CIUDADANA E INMIGRACIÓN

3ª

Delegación adjunta JUVENTUD, COOPERACIÓN INTERNACIONAL Y PLAN ESTRATÉGICO

CARMEN DÚQUE REVUELTA

ANA ISABEL OLIVELLA ASTETA

DELEGACIÓN DE GARANTÍA DE DERECHOS DE LA CIUDADANÍA Y BIENESTAR SOCIAL

8ª

Delegación adjunta SALUD Y CONSUMO

MÓNICA MEDINA ASPERILLA

MARÍA ÁNGELA DEZ LOPEZ

DELEGACIÓN DE FORMACIÓN, EMPLEO Y ACCIÓN EN BARRIOS

6ª

Delegación adjunta ACCIÓN EN BARRIOS

ALFONSO CARMONA RAMÍREZ

SYLVIA UYARRA VALENCIA

DELEGACIÓN DE VIVIENDA

2ª

IGNACIO SANCHEZ COY

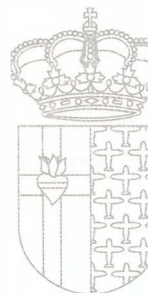

El Ayuntamiento de Getafe presentaba en rueda de prensa, la nueva configuración del Gobierno Municipal del Ayuntamiento de Getafe, tras la marcha del Concejal de Urbanismo, Santos Vázquez. Como novedades destacadas resaltan la incorporación como nueva concejala de Rocío González, que se ocupará del Plan de Movilidad, Parque Móvil, Transporte, Matadero y Archivo y, el desdoblamiento de la Concejalía de Urbanismo, que rige José Manuel Vázquez, que tendrá dos grandes áreas: Urbanismo, Patrimonio, Inspección y Cultura; y Obras y Servicios, encabezada por Cristina González. El Gobierno Municipal ha quedado configurado como se muestra arriba.

Pedro Castro agradeció el trabajo desarrollado por Santos Vázquez

Pedro Castro, Alcalde de Getafe, manifestaba que "el día de hoy me produce una sensación agri dulce, porque se va un compañero que ha realizado una brillante labor en el Ayuntamiento de Getafe desde el año 1978; y porque es sumamente agradable saber que ocupará un puesto de responsabilidad dentro del organigrama del Gobierno de la Nación". Con estas palabras se abrió el acto de presentación de la nueva configuración del Gobierno Municipal del Ayuntamiento de Getafe, tras la marcha del hasta ahora Concejal de Urbanismo, Santos Vázquez Rabaz.

El propio Santos Vázquez, que en breve trabajará en la Agencia Nacional Antidopaje, cuya constitución tiene prácticamente ultimada el Gobierno de Rodríguez Zapatero, ha indicado en su despedida "su tremendo agradecimiento a todas las personas que han trabajado con él, tanto en las labores de Gobierno como en las distintas áreas que he ocupado desde el año 1978 en que entré en este Ayuntamiento". Incluso se refirió a los periodistas, "a los que agradezco el trato que siempre me habéis dispensado y con los que he mantenido una excelente relación a lo largo del tiempo".

EL RECORRIDO EN GETAFE ES DE 1,25 KM. POR EL QUE LA COMUNIDAD PIDE 95 MILLONES DE EUROS

Getafe no quiere ser un municipio de segunda categoría en el transporte ya que se le exige lo que no se ha pedido a ningún municipio

El Ayuntamiento de Getafe reitera que no quiere ser un municipio de segunda categoría en lo que se refiere al transporte, ya que a Getafe se le exige lo que a otros municipios como Pozuelo, San Sebastián de los Reyes, Alcobendas, Boadilla del Monte, Leganés, San Fernando de Henares, Torrejón de Ardoz o Valdemoro no se le ha exigido. Así lo ha puesto de manifiesto en el Pleno en numerosas ocasiones, la última de las cuales, el 17 de abril de 2008 que fue apoyada por unanimidad de los tres grupos políticos con representación municipal. Incluso el portavoz del Partido Popular, en esa sesión, pidió que la Comunidad de Madrid se haga cargo del 100% del proyecto de ampliación de la línea 3 de metro a El Casar. La distancia situada en el municipio de Getafe es de 1,25 km por el que la Comunidad pide 95 millones de euros. Ante esta situación, la pregunta que se hace en Getafe es "¿Por qué existen municipios de primera y segunda para la Comunidad de Madrid?"

La ampliación del metro a El Casar y Perales del Río se suscribe el 18 de mayo de 2005, en un convenio firmado con la entonces Consejera, María Dolores de

Cospedal; posteriormente esta Consejería, a pesar de los requerimientos del Ayuntamiento de Getafe, no da cumplimiento a estos compromisos. Por ello, el 27 de abril de 2007 se aprueba en el Pleno una nueva proposición en la que se insta a esa Consejería a que realice los trámites oportunos ya que se trata de un gran proyecto. Desde entonces se ha hecho innumerables gestiones con la Consejería para que, dados los beneficios de esta ampliación, para toda la zona sur, sea la Comunidad la que asuma los costes de este proyecto. Con fecha 5 de noviembre de 2007, el Pleno aprueba una nueva proposición en la que se acuerda que, una vez que se haya hecho una verdadera estimación de los costes de construcción, la Comunidad financie el 50% y el Ayuntamiento el otro 50% comprometiéndose ambas administraciones a estudiar fórmulas alternativas de financiación de estos costes.

Hasta la fecha no se han tenido noticias del Gobierno de Esperanza Aguirre y el Gobierno Municipal de Getafe se insta a que asuma los costes.

A TRAVÉS DE LA
CONCEJALÍA DE
INSPECCIÓN Y MEDIO
AMBIENTE

El Ayuntamiento recuerda a todos los vecinos y vecinas la obligatoriedad de gestionar de una manera adecuada los residuos procedentes de las reformas en sus viviendas



El Ayuntamiento de Getafe recuerda a todos los vecinos y vecinas la obligatoriedad de gestionar de una manera adecuada los residuos procedentes de las reformas que se realicen en sus viviendas. Esta obligatoriedad incluye a las empresas que realizan dichas obras. No llevar a cabo esta recomendación puede acarrear sanciones que, en las faltas leves, van desde 90 euros que son las más habituales, pero puede llegar a los 600 euros. El Concejal de Inspección y Medio Ambiente, **Enrique Heras**, ha explicado que "estos residuos o escombros deben introducirse en unos contenedores metálicos o en sacos homologados previa solicitud de ocupación de vía pública al Ayuntamiento. La colocación solo es temporal y una vez llenos deben ser retirados por una empresa que los trasladará de forma inmediata. El propio vecino puede trasladar también los escombros al Punto Limpio, situado en la carretera del cementerio al Sector Tres donde se entregarán sin coste alguno para que sean gestionados por la empresa municipal LYMA sin bien este proceso está limitado a cantidades de 4 ó 5 sacos pequeños de escombros. También es importante que el contenido de estos sacos esté formado sólo por estos residuos procedentes de obra, en ningún caso deben estar mezclados con residuos orgánicos, con el fin de que se puedan gestionar de una forma adecuada." Desde el Ayuntamiento de Getafe se recuerda que estas normas son obligatorias y que su incumplimiento puede acarrear la apertura de un expediente sancionador y acarrear las sanciones contempladas en la ordenanza Medio Ambiental. Si tiene alguna duda puede ponerse en contacto con la Delegación de Medio Ambiente del Ayuntamiento de Getafe, en el teléfono 91 202 79 43 o en la empresa municipal LYMA, en el teléfono 91 684 06 57.

La Agencia Local de Empleo y Formación del Ayuntamiento de Getafe entrega diplomas a 90 alumnos que han finalizado sus cursos

La Agencia Local de Empleo y Formación del Ayuntamiento de Getafe entregó los diplomas a los 90 alumnos y alumnas que han completado con excelentes resultados los cursos impartidos por la Agencia, lo que les permitirá llegar al mercado laboral en las mejores condiciones formativas. En total se han impartido seis cursos, cinco de ellos destinados al sector aeroespacial y uno al sector servicios.

Un 40 por ciento de las certificaciones han sido para mujeres y un 60 por ciento para hombres.

Los cursos del sector aeroespacial han sido Montador de Estructuras de Aeronaves, Montaje de Instalaciones Aeronáuticas, Técnico en Verificación e Inspección, Técnico en Programación CAD-CAM y Programación Asistida CAD-CAM V5. En servicios, el curso de Auxiliar de Comedor y Ocio, obligatorio para poder ejercer esta profesión, cuenta con el impulso de la Delegación de Formación y Empleo para su implantación en los comedores escolares de los diferentes centros educativos del municipio.

Se han impartido más de 1.900 horas de cursos formativos



APROBADO EN JUNTA DE GOBIERNO LOCAL

El Ayuntamiento de Getafe construirá un colegio de Enseñanza Infantil de seis unidades y comedor en El Bercial

El Ayuntamiento de Getafe, tras aprobarse en Junta de Gobierno Local, construirá un colegio de Enseñanza Infantil de seis unidades y comedor en el Bercial. A pesar de que las competencias educativas pertenecen a la Comunidad de Madrid, el Consistorio, y debido a la alta demanda de plazas escolares, llevará a cabo el proyecto con un presupuesto de casi tres millones de euros y un plazo de ejecución de seis meses. La Comunidad de Madrid ha de construir el resto de infraestructuras que completen este centro escolar. Este centro, que se edificará en el nuevo desarrollo urbanístico del Bercial-Universidad, constará de 6 aulas infantiles, 4 aseos y un comedor infantil. La superficie total construida será de 1203 metros cuadrados. Además el centro contará con una zona de administración, una parcela complementaria para edificar el resto del edificio, porches, zonas de juego infantil y aparcamiento.



El Ayuntamiento solicitó a la Comunidad de Madrid eliminar la diferencia de puntuación en el baremo, en función de que la escuela sea municipal o de la Comunidad

La Concejala de Educación e Infancia del Ayuntamiento de Getafe, **Carmen Duque**, elevó al Pleno del Ayuntamiento de Getafe la Proposición de eliminar la diferencia de puntuación en el baremo, en función de que la escuela que se solicite sea municipal o de la Comunidad de Madrid. Esta diferencia de puntuación se recoge en la Orden 1293/2008, de 12 de marzo, de la Consejería de Educación de la Comunidad de Madrid. El Ayuntamiento de Getafe denuncia que esta Orden atenta contra la Red pública de Escuelas Infantiles y Casas de Niños. El Ayuntamiento pide concretamente, que se de igual puntuación en los dos casos ya que ambas están ubicadas en el mismo territorio y pertenecen a la misma red pública. Del mismo modo, se pide que se consensúen con los Ayuntamientos, ya que como administración titular poseen el 75% de la Red de educación Infantil de 0 a 3 años, los decretos, normativas y órdenes que regulan su funcionamiento, como se venía haciendo en épocas anteriores. Por otro lado, desde el Ayuntamiento de Getafe se expresa la queja porque el papel de las corporaciones locales está siendo ignorado, a pesar de colaborar en la cesión del suelo, en la construcción de centros y en sostenimiento y la gestión del 100% de las Casas de Niños y cerca del 40% de las Escuelas Infantiles de esta Red.

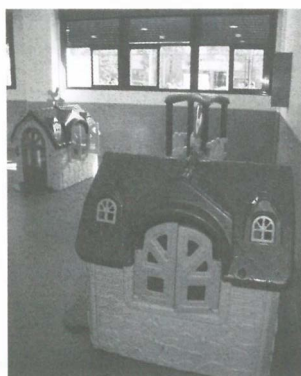

Y EN VERANO ...DÓNDE PODEMOS JUGAR La Delegación de Educación e Infancia presenta el programa dirigido a niños y niñas de entre 3 y 12 años para el período vacacional

La Concejalía de Educación, Infancia, Adolescencia y Participación Ciudadana da a conocer la oferta "Y en verano de 2008... dónde podemos jugar", una actividad dirigida a niños y niñas entre 3 y 12 años escolarizados en centros públicos de Getafe que se lleva a cabo en ocho colegios públicos de la localidad en el período vacacional. Las actividades que se llevarán a cabo son Gymkhanas, Actividades deportivas, Psicomotricidad, Baile, Aerobic, Taller de teatro, excursiones y algunas otras más. Los días de actividad serán: en Junio, 23, 24, 25, 26 27 y 30; en Julio, del 1 al 15 y del 16 al 31; en Agosto, del 1 al 14 y del 18 al 29; y en Septiembre, 1, 2, 3, 4 y 5. Los precios son de 12 euros los días de junio o septiembre, y 24 euros cada quincena de julio o agosto. Habrá dos horarios, uno de 9 a 13.30 horas (sólo actividades) y otro, de 7.45 a 15.15 horas, con desayuno y comida.

Getafe exige a la Comunidad el mantenimiento de la Red Pública de Escuelas Infantiles

El Ayuntamiento de Getafe ha exigido a la Comunidad de Madrid que mantenga y mejore la red pública de Escuelas Infantiles y Casas de Niños asegurando la financiación actual; que se deroguen los Decretos de Ecuación Infantil recientemente aprobados porque no garantizan el derecho a una educación de calidad para los niños y niñas de 0 a 3 años; que se mantengan los criterios pedagógicos y de organización; que se construyan Centros educativos públicos suficientes y que se consensúen con los ayuntamientos, como administración titular del 100% y 40% de la red de educación infantil, los decretos, normativas y órdenes que regulen su funcionamiento. Esta petición la realizará en el Pleno a propuesta de los grupos políticos PSOE e IU. En esta proposición se argumenta que la sociedad madrileña ha evolucionado con respecto al tratamiento de la infancia de forma muy significativa en los últimos 30 años. Además, se recuerda que la Comunidad de Madrid fue pionera en 1984 en la constitución de una Red Pública de Escuelas Infantiles y Casas de Niños en colaboración con los Ayuntamientos, llegando a la actualidad en que los ayuntamientos son titulares del 100% de las Casas de Niños de la Red y del 40% de las Escuelas Infantiles. Todos los centros han contando con la cesión del suelo.



EN UN ACTO EN LA PLAZA DE LA CONSTITUCIÓN DE GETAFE

Alcaldes de la Comunidad y Diputados mostraron su rechazo al incremento del módulo oficial de precio máximo de vivienda protegida

En un acto celebrado en Getafe con la presencia de los Diputados a la Asamblea de Madrid, Antonio Fernández Gordillo y Gregorio Gordo y con los Alcaldes de Parla y Secretario General del Partido Socialista de Madrid, Tomás Gómez, de Getafe y Presidente de la FEMP, Pedro Castro, y del Alcalde de Aranjuez, Jesús Dionisio Ballesteros, se puso de manifiesto el rechazo absoluto al incremento del Módulo Oficial de venta de vivienda de precio protegido aprobado por la Comunidad de Madrid y el paso de varios municipios, entre ellos Getafe, de la zona B a la zona A en cuanto al precio de venta



Pedro Castro en el momento de dirigirse a los vecinos.

Pedro Castro declaró al término del acto que "siempre hay gente a la que no le interesa que se sepa la verdad" e incidió en que "gracias a la lucha de los alcaldes de municipios como Aranjuez, Leganés, Fuenlabrada, Parla o Getafe", se ha conseguido que la presidenta de la Comunidad de Madrid, Esperanza Aguirre, "no aplique la subida del módulo a desarrollos urbanísticos como Los Molinos-Buenavista y otros que se están haciendo en otras localidades".

A pesar de ello, Castro aseguró que su objetivo es "que no se aplique la subida del módulo, no sólo a los desarrollos urbanísticos que se están haciendo, sino que tampoco se aplique los que se hagan en el futuro". El alcalde de Getafe hizo una vez más un llamamiento a "un gran pacto sobre la vivienda" entre Gobierno Autonómico, partidos

políticos, sindicatos y organizaciones que sea el "resultado del acuerdo de todos".

Por su parte, Tomás Gómez destacó que el Ayuntamiento de Getafe ha promovido que todas las personas demandantes tengan una solución. Sobre el consorcio 'Los Molinos-Buenavista', Gómez aseguró que Esperanza Aguirre tuvo que "dar marcha atrás" ya que "la vivienda no va a subir y se respetará el precio antiguo". El dirigente socialista indicó además que el objetivo del PSM es que el Gobierno Autonómico "retire la orden de 1 de abril" y que "los desarrollos futuros no se vean inmersos en esta subida del precio". El alcalde parleño aseguró también que Esperanza Aguirre ha desarrollado en cuatro años de legislatura "la mayor agresión a la vivienda de protección pública que se haya conocido en la Comunidad de Madrid" y subrayó que en estos cuatro años "ha incrementado el precio de la vivienda protegida en más de un 50 por ciento".

ESCRITO AL AYUNTAMIENTO DE GETAFE REITERANDO QUE LA SUBIDA NO AFECTARÁ A LOS MOLINOS NI A BUENAVISTA

El Director General de la Vivienda de la Comunidad de Madrid, Juan Van-Halen enviaba al Alcalde de Getafe, Pedro Castro, un fax en el que literalmente dice que "la Comunidad de Madrid reitera que los nuevos precios de VPO no afectan a los pisos protegidos de los consorcios públicos tal y como establece la orden regional del 4 de abril". En el escrito añade que "la Consejería de Vivienda informó que las promociones de vivienda con protección pública ubicadas en suelos adjudicados pro Consorcios Urbanísticos tal y como establece la orden 116/2008 no se verán afectados por la adecuación de precios de vivienda protegida".

El escrito continúa que "de este modo el departamento que dirige Ana Isabel Mariño quiere aclarar que los pisos protegidos de los desarrollos de Espartales Norte, Buenavista Los Molinos y Móstoles Sur mantendrán el precio máximo de venta y arrendamiento fijado en la fecha de su adjudicación".

Asistieron, el Alcalde de Parla y Secretario General del PSM, Tomás Gómez; el Alcalde de Aranjuez, Jesús Dionisio; el Alcalde de Getafe, Pedro Castro, y los Diputados de la Asamblea de Madrid, Gregorio Gordo y Antonio Fernández Gordillo



Vista aérea desarrollo de Los Molinos.



Vista aérea del desarrollo urbanístico Buenavista.

ÚLTIMAS NOTICIAS SOBRE ACUERDO COMUNIDAD Y COOPERATIVAS GESTIONADAS POR PSG

El Ayuntamiento de Getafe considera una barbaridad que se adjudique suelo público a personas individuales

Ante la aparición de la información en un medio de comunicación, del acuerdo al que habrían llegado la Comunidad de Madrid y los Cooperativistas de las cooperativas antes gestionadas por PSG, el Gobierno Municipal del Ayuntamiento de Getafe manifestaba su total desacuerdo, tal como explicaba el Concejal de Vivienda, **Ignacio Sánchez Coy** "En este caso vemos indicios de presunta prevaricación. El Gobierno municipal del Ayuntamiento de Getafe no va a participar de esta fechoría. Es una barbaridad que se adjudiquen suelos públicos a personas individualmente, ya que perjudica el interés general de forma clara. Hay que tener en cuenta que los pliegos de las cinco parcelas afectadas por las líneas de alta tensión están aprobados por el Consejo de Administración, por lo que deberían salir ya a concurso, no entiendo si se pueden adjudicar ya de manera directa a una entidad, esto es una verdadera barbaridad. Ya que las únicas parcelas libres en suelo público que quedan en Los Molinos - Buenavista son estas y las que tiene adjudicadas el IVIMA, 373

viviendas, pero están destinadas a usos sociales, por lo que adjudicarlas a dichos cooperativistas supondría una alteración del marco legal."

El Concejal de Vivienda remarcaba también, que este acuerdo "supone una alteración considerable de los acuerdos del propio Consejo de Administración, donde planteábamos que los demandantes de vivienda procediesen de la lista que se constituyó al efecto, tras el sorteo público del 17 de junio del pasado año. Quien haya efectuado este presunto acuerdo a favor de estos cooperativistas tendrá que explicar qué pasa con el resto de las personas que están en esa lista solicitando vivienda, contra las que se haría un agravio comparativo. Si se incluyen a estos 396 cooperativistas, se dejarán a otros 396 de la lista fuera de la adjudicación. Por otra parte, se alteraría el ritmo que llevamos en la adjudicación, perjudicando al resto de cooperativistas. Este Gobierno Municipal solicitó el pasado 25 de abril al Consejo de Administración poder tratar todos estos temas, pero no hemos obtenido respuesta".

El Ayuntamiento destina 44.733 euros a subvenciones a las asociaciones juveniles de Getafe

El Ayuntamiento de Getafe, a través de la Delegación de Deportes y Juventud, realizó su convocatoria para otorgar subvenciones a las Asociaciones Juveniles del municipio de Getafe. El Concejal de Juventud, **Ángel Bustos**, explica que "el objetivo es fomentar el asociacionismo juvenil en Getafe. Esta convocatoria es de carácter anual. Se subvencionarán programas para el desarrollo de actividades de carácter juvenil e infantil en el ámbito del ocio y el tiempo libre, así como para dotaciones y equipamientos." Las subvenciones suman un total de 44.733 euros.

Los beneficiarios de las subvenciones de esta convocatoria son: Asociaciones Juveniles de esta localidad legalmente reconocidas e inscritas en el Registro Municipal de Entidades Ciudadanas de Getafe; Secciones de Juventud legalmente reconocidas que estén actualmente en funcionamiento de Asociaciones de Getafe.



Mil alumnos a punto de finalizar el bachillerato han asistido a las XIX Jornadas de Orientación Universitaria que organiza el Ayuntamiento de Getafe

Las Jornadas de Orientación, que se celebraron del 22 al 29 de abril, han tenido novedades muy interesantes con respecto a años anteriores. Además de presentar los nuevos Títulos adaptados al Espacio Europeo de Educación Superior. Por primera vez, se han dirigido exclusivamente a los alumnos de segundo de Bachillerato. En años anteriores, se incluía a los alumnos de Ciclos Formativos, para los que este año, la Asesoría de Estudios ha organizado charlas a medida. Esta diversificación pretende concretar y perfilar cada vez más los contenidos de las jornadas con el interés de los estudiantes.

También y de forma experimental, se ofreció a los estudiantes con anterioridad a las Jornadas la posibilidad de demandar información a la carta. De manera que cuando los estudiantes asistían a las ponencias además de la información de los ponentes, recibían un sobre nominal con los datos que previamente habían solicitado.

EL SIAJ (Servicio de Información y Asesoramiento Juvenil) atendió cerca de 400 solicitudes con más de 2.000 demandas de planes de estudios. Cada alumno demanda una media de seis opciones diferentes, entre las que destacan Magisterio, Administración y Dirección de Empresas, y Ciencia de la Actividad Física y Deporte, y en cuanto a títulos universitarios, y los Ciclos Formativos de Grado Superior de Administración y Finanzas, de Educación Infantil e Informática.

SE DISTRIBUIRÁN 3000 EJEMPLARES ENTRE LOS ESTUDIANTES

Editada la nueva Guía de Estudios, una referencia útil para los jóvenes de Getafe a la hora de consultar sus alternativas de futuro

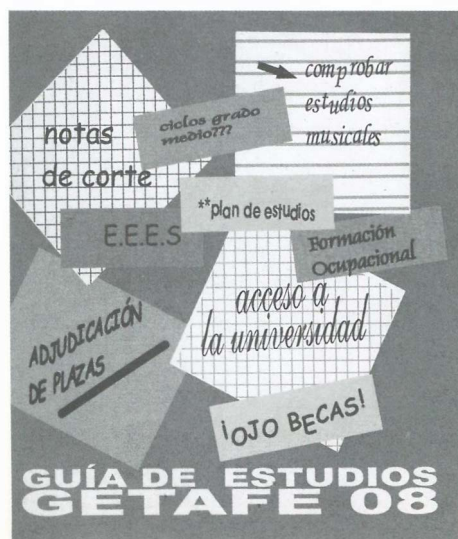

El Ayuntamiento de Getafe a través de la Delegación de Deportes y Juventud está distribuyendo los 3000 ejemplares de la Nueva Guía de Estudios entre los estudiantes de Bachillerato. La publicación está dirigida principalmente a los jóvenes que estén finalizando el Bachillerato o Ciclos de Formación de Grado Superior y, a los que después de haber abandonado quieran retomar sus estudios. Se puede recoger de forma gratuita en el SIAJ. En su segunda edición, la guía se ha convertido en una referencia práctica y muy útil para estudiantes y orientadores, a la hora de consultar las alternativas que los jóvenes tienen en este momento.

A lo largo de sus 100 páginas, se hace un completo recorrido por estudios universitarios, Formación Profesional, Enseñanzas de Régimen Especial y Educación a Distancia. En cada una de estas opciones se detallan las formas de acceder, plazos, fechas de presentación y centros e instituciones que las imparten; así como las distintas becas y ayudas que pueden solicitar. La nueva Guía supone un referente para los que eligen, o tienen la necesidad de trabajar. Incluye varios capítulos dedicados al mercado laboral: formación para el empleo, centros de información y asesoramiento sobre empleo, el acceso al mundo laboral y un completo directorio, especialmente centrado en el municipio. Cualquiera que desee conseguir un ejemplar sólo tiene que pedirlo en la Asesoría de Estudios del SIAJ (C/ Polvoranca, 21), en el teléfono 91 202 79 91 , por medio de la dirección estudios@siajgetafe.net o descargarla en: <http://siajgetafe.net/sgn/guiaestudios2008.pdf>

ANTE LA DESAPARICIÓN DE LA DIRECCIÓN GENERAL DE SALUD PÚBLICA

El Gobierno Municipal del Ayuntamiento de Getafe preocupado ante la nueva agresión de la Comunidad de Madrid a la Sanidad

El Gobierno Municipal del Ayuntamiento de Getafe, se suma a la Asociación para la Defensa de la Sanidad Pública y a los trabajadores de la misma, ante la medida adoptada por el Gobierno de la Comunidad de Madrid de aprobar la nueva estructura orgánica de la Consejería de Sanidad y en la que llama poderosamente la atención, la desaparición de la Dirección General de Salud Pública. Esta medida, según ha precisado la Concejala de Salud y Consumo, Marian Díez, "es una nueva agresión a la sanidad pública de la que no se nos ha informado, ni tampoco se sabe la situación en la que quedan ahora estos servicios que se ofrecían a través de la Dirección General de Salud Pública".

Hay que recordar que la función de Salud Pública es la de proteger la salud de la población antes de que aparezca la enfermedad, desarrollando actividades tan importantes como el control del agua potable, la seguridad alimentaria, el control sanitario de mataderos, los calendarios vacunales, el control sanitario de los comedores colectivos de colegios, empresas y guarderías, o la vigilancia y el control de las epidemias. Todas las Comunidades Autónomas de nuestro país disponen de una Dirección General de Salud Pública y algunas de las que decidieron suprimirla han vuelto a crearla, dada la importancia de que las competencias de la salud pública se dirijan de una forma coordinada y racional. Organismos internacionales de prestigio como la Organización Mundial de la Salud recomiendan igualmente potenciar la salud pública.



El Ayuntamiento reitera las necesidades en materia sanitaria que debe acometer la Comunidad con urgencia en Getafe

El Ayuntamiento de Getafe ha solicitado, por enésima vez, a la Consejería de Sanidad de la Comunidad de Madrid, que se acometan las deficiencias que tiene Getafe en materia sanitaria en Atención Primaria, en lo referente al Hospital y sus especialidades, en la construcción de la Casa de la Salud y en la construcción de centros de salud en los futuros desarrollos urbanísticos en Cerro Buenavista y Los Molinos. En concreto en atención primaria están pendientes la construcción de los Centros de Salud de Arroyo Culebro y el Bercial, las obras de ampliación del Sector III y las obras en el de "El Rosón/Margaritas". También está la política de contrataciones en general y de suplencias en particular, cuando el personal sanitario está de baja, especialmente de pediatría, para no sobrecargar a los médicos de familia. En lo referente al Hospital de Getafe y las Especialidades, el Ayuntamiento de Getafe ha pedido nuevamente la ampliación de los servicios sanitarios que presta para adecuar los dispositivos asistenciales a las necesidades y posibilidades; y además están los traslados previstos a los nuevos hospitales. Además va a reiterar a la Consejería de Sanidad la construcción inmediata de la Casa de Salud. Y volvió a incidir sobre el tema de la parcela cedida por el Ayuntamiento para construir centros de salud en los nuevos desarrollos urbanísticos de Cerro Buenavista y Los Molinos. Hay que recordar que el anterior Consejero de Sanidad, Manuel Lamela, adquirió una serie de compromisos en una reunión del mes de septiembre del año 2005, referentes a la ampliación y reforma del Centro de Salud del Sector III, o a las obras del centro de "El Rosón/Margaritas" o la ampliación de servicios en el centro de salud de El Bercial, que prácticamente están incumplidos. Además en una reunión celebrada el pasado 30 de Julio de 2007, el Ayuntamiento nuevamente incidía ante el nuevo Consejero en tres apartados: Atención Primaria, situación del Hospital y la ampliación de servicios y; la urgente necesidad de la construcción de una Casa la Salud en el barrio de El Bercial. Además se volvió a poner de manifiesto la inquietud con los traslados de personal sanitario del Hospital de Getafe a los nuevos centros hospitalarios.

Proposición conjunta de PSOE e IU a la Comunidad para que se respeten los derechos de las menores tuteladas a ejercer sus derechos a abortar en los términos recogidos por la Ley

El Ayuntamiento de Getafe exige e insta a la Presidenta de la Comunidad de Madrid, a que se respeten los derechos de las menores tuteladas por la Comunidad de Madrid a ejercer su derecho al aborto en los términos reconocidos por la ley. Asimismo exigió a la Presidenta, Esperanza Aguirre, el cese inmediato de la Directora del Instituto Madrileño del Menor y Familia (IMMF), Paloma Martín, por incapacidad para garantizar la protección debida a las menores tuteladas y el efectivo ejercicio de sus derechos, democráticamente reconocidos. También se instó a la Comisión de Tutela del IMMF para que apruebe y tramite con urgencia los expedientes paralizados de menores que quieren ejercer su derecho al aborto y que cuentan con un informe técnico favorable, de manera que este derecho pueda ejercerse rápida y eficazmente, dentro de los supuestos establecidos por la Ley, así como que cambie los criterios de composición de la Comisión de Tutela.

El Ayuntamiento solicitó a la Consejería de Sanidad un estudio epidemiológico en el municipio sobre las instalaciones de telefonía móvil

El Ayuntamiento de Getafe, tras su aprobación en pleno, solicitó a la Consejería de Sanidad de la Comunidad de Madrid, administración en la que recaen las competencias en materia de salud en la Comunidad, la realización de estudios epidemiológicos, donde se analicen los posibles efectos para la salud de las personas residentes, como consecuencia de las instalaciones de telefonía móvil, en torno a los edificios ubicados en las calles Álvaro de Bazán, Ciempozuelos, Valdemorillo, Villaviciosa y Estudiantes, de Getafe; con el objeto de dar respuesta a la solicitud de los vecinos.



Las competencias municipales en esta materia se circunscriben a aspectos urbanísticos y medio ambientales. Uno de los objetivos de la ordenanza aprobada por el Ayuntamiento de Getafe, referente a Instalación y Funcionamiento de Infraestructuras Radioeléctricas, es regular la instalación de las antenas y que la decisión de la colocación de éstas, no quede en manos de particulares, y respete las exigencias que la legislación sectorial establece al respecto. Respecto a materias relacionadas con el impacto en la salud, las competencias están sustanciadas en la Consejería de Sanidad.

PRESUPUESTOS PARTICIPATIVOS 2008

Los vecinos y vecinas de Getafe decidirán sobre las inversiones a realizar con tres millones de euros en todos los barrios

El Ayuntamiento de Getafe lleva a cabo el programa de Presupuestos Participativos, un programa por el cual una parte de las inversiones incluidas en los Presupuestos Municipales son decididas por los vecinos y vecinas. El órgano principal de este programa es el Consejo del Presupuestos Participativo. Este órgano tiene como finalidad principal, ser cauce de coordinación permanente entre los barrios, hacer el seguimiento de todo lo acordado en las Asambleas de barrios y mejorar el funcionamiento del proceso.

Con esta reunión se inició el lanzamiento del proceso 2008, de tal forma que desde el 18 de febrero y hasta el día 19 de marzo ha sido posible presentar propuestas para los Presupuestos Participativos del presente año; propuestas que versaban sobre inversiones de mejora en los barrios y sobre Programas Comunitarios que tengan una finalidad colectiva y contemplen actuaciones que favorezcan la coordinación interesociativa, el ocio educativo, la formación en valores y convivencia ciudadana.

En el proceso de este año se han introducido algunas mejoras. Se mantienen, prácticamente, las partidas dedicadas a inversiones de mejora en los barrios, destinándose una cantidad de 2.980.000 euros. Se está trabajando en poner las nuevas tecnologías al servicio de la mejora de la participación, ya que también se está viendo la posibilidad del voto electrónico. Además se abren a la participación y decisión programas comunitarios a través del Área de Presidencia, es decir aquéllos que puedan favorecer la mejora en las



condiciones de vida de los barrios y buscando una finalidad colectiva. Y se recogerán, aprovechando el proceso del 2008, las propuestas que se hagan para incorporarlas al presupuesto del año 2009, con la finalidad de que a partir del próximo año, el calendario y tiempo del presupuesto participativo coincida con el calendario de elaboración y tiempo del presupuesto anual municipal.

A TRAVÉS DE LA CONCEJALÍA DE PARTICIPACIÓN CIUDADANA

El Ayuntamiento crea una Ordenanza de Convivencia Ciudadana

La Concejalía de Participación Ciudadana trabaja en la elaboración de una Ordenanza que regule la convivencia en la ciudad de Getafe. La Concejala de este área, **Carmen Duque**, explica que *"El objetivo fundamental de la Ordenanza es preservar el espacio público como lugar de convivencia, renovar o clarificar algunas normas de conductas, así como ayudar a resolver conflictos a través de medidas activas de mediación. No pretende un afán desmesurado por regular la vida de los vecinos; contempla cuando proceda, la sanción, prestando especial atención a la comisión de actos vandálicos."* Esta ordenanza pretende ser una herramienta efectiva para hacer frente a las nuevas situaciones y circunstancias que puedan perturbar o alterar la convivencia, y que al igual que en otras ciudades europeas, se están produciendo en un mundo cada vez más globalizado, asegurando siempre una respuesta democrática y equilibrada.

El Ayuntamiento de Getafe finaliza el proceso de constitución de los nuevos Consejos de Barrio

El Ayuntamiento de Getafe, a través de la Concejalía de Educación, Infancia y Adolescencia y Participación Ciudadana, ha constituido a lo largo del mes de mayo los nuevos Consejos de Barrio del Municipio, de acuerdo a la nueva estructura que se desprende del nuevo *Reglamento de Participación Ciudadana y Descentralización Municipal*.

El nuevo texto del Reglamento se publicó el pasado 18 de octubre de 2007, en el Boletín Oficial de la Comunidad de Madrid, y ha sido fruto de un amplio proceso participativo, habiéndose informado a la ciudadanía de Getafe y entidades sociales durante estos últimos meses.

Como novedades de esta nueva estructura, destaca la incorporación de todas las entidades ciudadanas que así lo han deseado en los nuevos Consejos de Barrio, así como la posibilidad de participación de los vecinos a título individual. A partir de este momento arrancará de manera efectiva la puesta en marcha del nuevo Reglamento de Participación Ciudadana y Descentralización Municipal.



ACTOS CONMEMORATIVOS DEL 25 ANIVERSARIO EN TODOS LOS BARRIOS

Los Centros Cívicos de Getafe celebran sus "bodas de plata"

Los Centros Cívicos de Getafe cumplen 25 años y para celebrarlo, la Delegación de Acción en Barrios del Ayuntamiento de Getafe ha organizado una serie de actividades que, desde el pasado mes de abril y hasta la primavera de 2009 se van a desarrollar por los distintos centros de la localidad.

Los primeros en abrir el calendario son los de la Alhóndiga y Juan de la Cierva, no en vano fueron los pioneros en abrir sus puertas a los vecinos de Getafe. Corría el año 1983, cuando las reivindicaciones ciudadanas permitieron la puesta en funcionamiento de un modelo que arrancó entonces y que ha ido creciendo, evolucionando y madurando de la mano de los vecinos que, desde el primer día muestran su apoyo a los Centros Cívicos y lo que éstos significan para la ciudad. Los actos previstos se desarrollarán hasta la primavera de 2009, divididos en dos partes claramente diferenciadas: Una primera, entre abril y junio de 2008, en la que los protagonistas serán los barrios de Juan de la Cierva y Alhóndiga como centros pioneros y otra, desde el otoño de 2008 con actos desarrollados en todos los barrios.

Un ambicioso proyecto para transformar la ciudad

*Entre los años 2000 a 2004, el Ayuntamiento y la ciudadanía de Getafe, decidieron abrir un periodo de reflexión y fueron capaces de elaborar el futuro mediante la participación en un proyecto colmado de sueños e ilusiones, el **PLAN ESTRATÉGICO GETAFE 2010**. Ese Plan Estratégico ha ido marcando el ritmo de las actuaciones de las distintas políticas municipales, colaborando para que el actual Getafe sea como es*

Tres años después, ese Plan Estratégico está a punto de concluirse porque más del 95% de sus Proyectos y Acciones se han llevado a efecto o están realizándose. Sin perjuicio de continuar haciendo el correspondiente seguimiento y las pertinentes evaluaciones hasta la total culminación del mismo y puesto, que en el presente año 2007 se ha constituido un nuevo Gobierno Municipal en Getafe, fruto de las Octavas Elecciones Municipales realizadas en los Ayuntamientos Democráticos de todo el territorio nacional, comienza ahora un período de reflexión en nuestro municipio. Ese momento de reflexión y debate con y desde la ciudadanía, ha llegado nuevamente y tiene una meta común: la elaboración del PLAN ESTRATÉGICO DE GETAFE 2025. La fecha propuesta, 2025, es sólo eso, una fecha y nunca un punto y final porque, para todos, es evidente que el diseño de una ciudad no se puede acotar en un espacio de tiempo determinado, ni puede establecer un modelo inalterable para el futuro, no puede ser perenne ya que, la PARTICIPACIÓN, concepto clave en todo el proceso, tiene que ser y va a serlo, un elemento dinamizador de la convivencia ciudadana que genera continuas innovaciones y el CONOCIMIENTO, el combustible que mantenga los ritmos de crecimiento y transformación de nuestra ciudad.

Desde la recién creada Delegación del Plan Estratégico de Getafe, se quiere dar inicio a un gran debate sobre distintos aspectos del Municipio,

como los posibles destinos de los nuevos suelos municipales, o la realización definitiva de las operaciones urbanísticas previstas; o las futuras ampliaciones del Metro Sur; o los usos de los terrenos recuperados de las instalaciones militares de la Avenida John Lennon; o la construcción del Museo de la Aviación; o la creación del Centro Nacional de Servicios Sociales; o la creación del primer Centro de Gestión de la Movilidad Nacional; o la aspiración a convertirse Getafe en la Capital de la Comunidad de Madrid o la culminación de la Ciudad de las Vanguardias. Todo lo relacionado con los Foros Cívicos, comprendido dentro de "Getafe 2025. Plan Estratégico", se puede consultar en la web municipal: www.getafe.es, en los distintos centros cívicos y en el propio Ayuntamiento de Getafe.

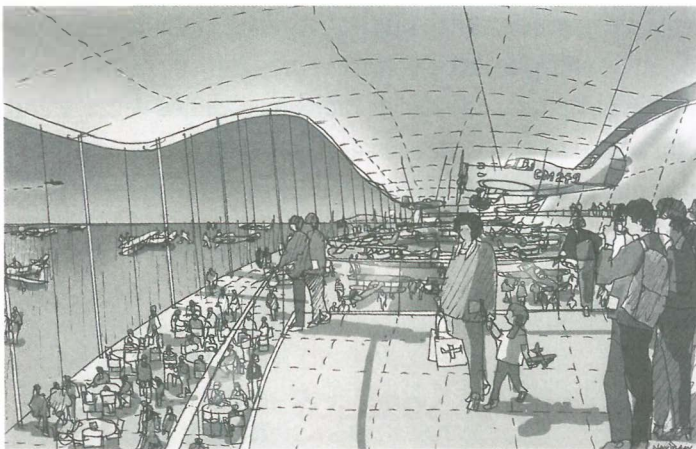

Maqueta museo aviación.

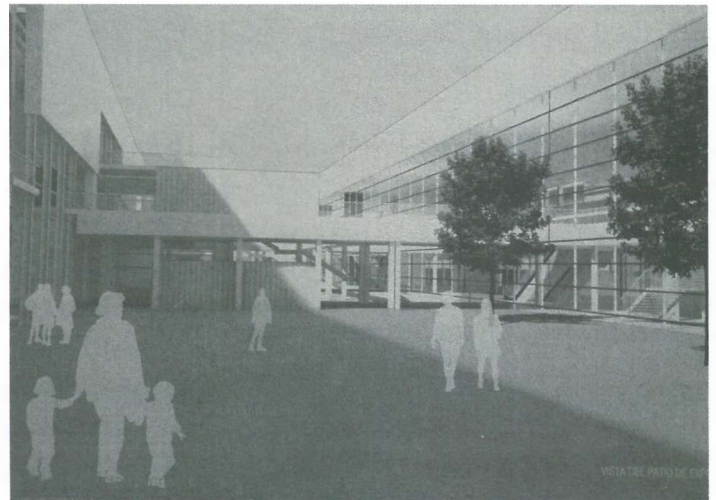

Ciudad vanguardias palacio música exposiciones.

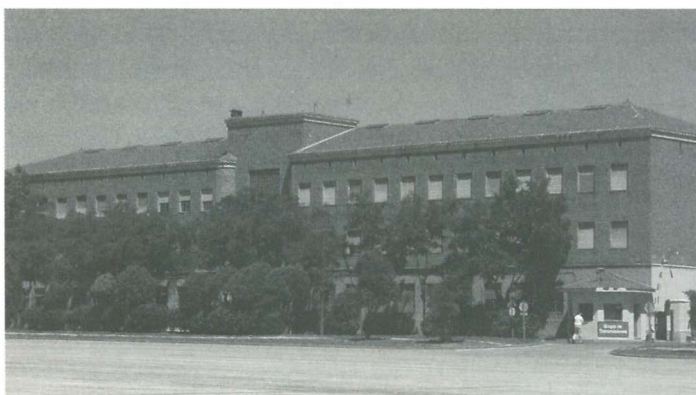

Cuarteles del ACAR, en la avenida John Lennon.

Fechas de los Foros para pensar el Getafe de 2025

1. Desarrollo Territorial, Urbanístico, Infraestructuras y Equipamientos, Transporte, Movilidad Urbana y Accesibilidad. 1 de septiembre.
2. Sostenibilidad y contra el cambio climático. 4 septiembre.
3. Igualdad y Solidaridad. 8 septiembre.
4. Participación Ciudadana, Asociacionismo, Voluntariado y Cooperación (Desarrollo de la Democracia Participativa). 11 septiembre.
5. Desarrollo Económico, Empleo, Comercio, Industria y Servicios. 9 junio.
6. Derechos de la Ciudadanía, Sociedad del Bienestar y Mayores. 12 junio.
7. Juventud y Futuro. 16 junio.
8. Calidad Total y Nuevas Tecnologías para una nueva sociedad. 19 junio.
9. Infraestructuras para la Comunicación. 24 junio.
10. Calidad de Vida: Educación, Cultura y Deportes. 26 junio.



TRAS LA CELEBRACIÓN DEL XIII FESTIVAL INTERNACIONAL DE TEATRO CLÁSICO Y EL XVII FESTIVAL INTERNACIONAL DE MÚSICA ANTIGUA Y SACRA

Ambos se podrían convertir en el primer referente a nivel nacional

Con gran éxito de crítica y público se clausuró el XIII Festival Internacional de Teatro Clásico y el XVII Festival Internacional de Música Antigua y Sacra, que en esta edición, han ido de la mano. El Concejal de Cultura, **José Manuel Vázquez** ha mostrado su satisfacción ya que *“Las ediciones de estos dos festivales en el presente año han constituido un hecho sin precedentes que, de seguir en esta línea, los pueden convertir en el mejor festival de clásico y antigua a nivel nacional. El festival ha conseguido aglutinar, en un periodo relativamente breve de tiempo, lo mejor del panorama nacional en Teatro Clásico y un espectro interesante en lo relativo a la Música Antigua y Sacra, con una gran dosis de aportación local, y con un presupuesto modesto para lo que son este tipo de eventos.”*

Hemos disfrutado de los versos de la Compañía Nacional de Teatro Clásico, o de montajes como “Los Persas: réquiem por un soldado”, “Misterio del Cristo de los Gascones”, de “La señorita Julia”, de “Arlequino, argelino, servidor de dos amos” o la frescura de “Julietta” a la que hay que añadir el un estreno absoluto, con “Soledad o ensueño de Robinsón Crusoe”. Y en la clausura una obra maestra y siempre actual de la coreografía española “Bodas de sangre y Suite de flamenco”.

En una línea ascendente, con respecto a años anteriores se nos mostró el Festival Internacional de Música Antigua y Sacra que tuvo su punto álgido en la Iglesia Catedral Santa María Magdalena con “O Jesu Dolce. Música y danzas del renacimiento Europeo en la época de San Francisco Javier”; “Miserere. Concierto sacro-flamenco” y “Concierto Sacro” magistralmente interpretados por “Ensemble Durendal y Erregleak”, “Antón Moreno” y el “Coro de la Real Capilla de Aranjuez con la Orquesta de Cámara Joaquín Rodrigo”, respectivamente. Un gran acierto han sido las actividades interfestivales que han servido de nexo de unión entre los dos eventos, con gran éxito de público, sobre todo las de calle, de resaltar el Mercado del siglo de Oro, actividades de danza, teatro, música y malabares. Otro acierto ha sido la creación del CineStudio Getafe, al estilo de las salas de arte y ensayo que antaño nos deleitaran con las películas no comerciales, censuradas, en muchos casos, por el franquismo.

El festival ha conseguido aglutinar, en un periodo relativamente breve de tiempo, lo mejor del panorama nacional en Teatro Clásico y un espectro interesante en lo relativo a la Música Antigua y Sacra, con una gran dosis de aportación local



CON TEMAS DE SERRAT, GABINETE CALIGARI, ASÍ COMO MELODÍAS TÍPICAS DE LA SEMANA SANTA O DEL CARNAVAL

La Agrupación Musical de Cruz Roja Getafe presentó su disco “35 Aniversario”

La Agrupación Musical de Cruz Roja Getafe presentó su disco “35 Aniversario”, con la interpretación de algunas de las piezas del mismo en la Plaza de la Constitución. Hasta allí acudieron el Presidente de Cruz Roja Comunidad de Madrid, Jesús Mora, el Vicepresidente, David Fernández, el Presidente de Cruz Roja en Getafe, Luís Muela, el Alcalde de Getafe, Pedro Castro, así como varios Concejales del Gobierno Municipal. El disco, recoge marchas populares de autores como Serrat, con «la Saeta», o Gabinete Caligari con «Al calor del amor en un bar», así como melodías típicas de los pasos de Semana Santa o del Carnaval.

El CD se encuentra a la venta en la sede de Cruz Roja Getafe, al precio de 8 euros, o 10 euros si se llevan dos. La recaudación irá destinada a los

programas sociales que Cruz Roja tiene en Getafe, destinados a las personas más desfavorecidas. Luís Muela, Presidente de Cruz Roja en Getafe explica que *“Además del 35 Aniversario, celebramos que la que hasta ahora era Banda de Cornetas, Trompetas, y Tambores pasa a ser Agrupación Musical, gracias a las nuevas incorporaciones que se han sumado, ahora contamos con unos 38 músicos, con la incorporación también de nuevos instrumentos y mayor formación musical, todo ello bajo la batuta de Ángel Fernández, que sin duda ha sido un elemento clave en la transformación de la Agrupación. También quiero animar a todos los chavales que lo deseen, y a los no tan chavales, a que se apunten a esta Agrupación, donde podrán aprender, divertirse y hacer una gran labor como voluntarios de Cruz Roja”*.

El Teatro Auditorio Federico García Lorca celebra su X Aniversario con múltiples actos y actividades

El Teatro Auditorio Federico García Lorca celebra este año su X Aniversario con múltiples actos y actividades, que han dado comienzo con la "I Semana de Danza de Getafe", que ha contado con proyección de películas del director Carlos Saura, y representaciones de las compañías de Teresa Nieto, Monika Rojas, de la compañía residente en Getafe: Antonio Gades, de la Compañía de Antonio Márquez, y de Estudios Ortega.

Por otra parte, hasta el 29 de junio habrá actividades con motivo de los Finales de Curso. Ya está en marcha, hasta el 21 de junio el V Festival Infantil Lunas de Papel. Hasta el día 7 de junio podremos asistir a la VIII Semana Musical "Maestro Gombáu". Durante el mes de junio, además se podrá asistir a la Gala de Danza Española y Flamenca, a la representación de la obra "No hay ladrón que por bien no venga", a la Gala Flamenca del Cante de las Minas, y a la actuación de la Escuela de Danza Ciudad de Getafe".



FESTIVAL INFANTIL LUNAS DE PAPEL GETAFE 2008

Un mundo de imaginación y fábulas para pequeños y mayores

El Festival arrancó el pasado 25 de mayo y permanecerá hasta el 21 de junio, este encuentro hace todos los años las delicias de los más pequeños y de los que ya no lo son tanto, pero que se resisten a abandonar un mundo de imaginación y fábulas. Con Lunas de Papel podremos disfrutar del mundo del teatro, a los títeres, a los actores, a la música.

7 de junio, 19:00 horas. PLAZA CENTRO CÍVICO PERALES DEL RÍO

"Pasacalles y encierro infantil" por Tiroateiros.

Todos los públicos. (Pasacalles con charanga, gigantes, cabezudos y toros en carretilla)

8 de junio, 12:30 horas. CENTRO CÍVICO SECTOR III

"Alicia en el País de las Maravillas" por Catacrac Teatre.

Público de 5 - 9 años. (Teatro musical)

8 de junio, 19:00 horas. CENTRO CÍVICO ALHÓNDIGA

"Elmer & Wilbur" por Teatro de la Luna.

Público desde los 2 años. (Títeres)

13 de junio, 20:00 horas. PATIO FÁBRICA DE HARINAS

"El niño Costrini" por E.N.C.

Todos los públicos. (Clown)

14 de junio, 19:00 horas. CENTRO CÍVICO JUAN DE LA CIERVA

"El gato Manchado y la golondrina Shiná" por Títeres El Retablo.

Público desde los 6 años. (Títeres)

15 de junio, 12:30 horas. HOSPITALILLO DE SAN JOSÉ

"Una, dola, tela, catola..." por Rodorín.

Público de 4 a 8 años. (Cuentacuentos y títeres)

15 de junio, 19:00 horas. CENTRO CÍVICO EL BERCIAL

"Cuentos Blancos" por Calamar Teatro.

Público desde 6 años. (Cuentos y música)

21 de junio, desde las 19:00 horas.

PARQUE DE CASTILLA LA MANCHA

Fin de festival. Para todos los públicos y edades

- Tren Turístico "El Ciempiés" (19:00-21:30)
- Talleres de pintura y maquillaje "Cadetelandia" (19:00-21:30)



- Realización de un **mural colectivo** (19:00-21:30)
- Pasacalles "Zeppelin" por Cia. La Baldufa (19:30-20:30)
- Tangorditos con "Dale bola!!!" (20:30-21:30)

Ciclo de Cine "Oscars 2008"

Del 6 de junio al 11 de julio podremos disfrutar con el "Ciclo de Cine Oscars 2008"

Viernes, 13 de Junio 20:00h

Michael Clayton

Tony Gilroy. USA

Drama, thriller. 119 minutos

Todos los públicos

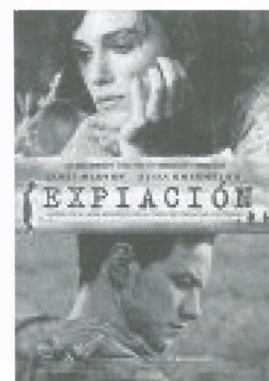
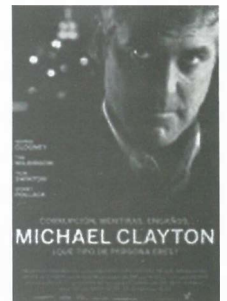

Viernes 20 de Junio, 20:00h

La vida rosa

Oliver Dahan. Francia, Rep. Checa y UK.

Biográfica, drama y musical. 140 minutos

Todos los públicos

Viernes 27 de Junio, 20:00h

Expiación: Más allá de la pasión

Joe Whight. Reino Unido

130 min. Drama

Viernes 4 Julio, 20:00h

Sweeney Todd: El barbero diabólico

Tim Burton. USA.

116 min.

Viernes 11 Julio, 20:00h

Ratatouille

Brad Bird. USA

110 min. Animación y comedia



2.500 ciclistas participaron en la Fiesta de la Bicicleta y la Rueda de Getafe

A pesar de que el día amaneció nublado, cerca de 2500 ciclistas decidieron participar en la vigésimo octava edición de la Fiesta de la Bicicleta y la Rueda de Getafe. Dió la salida de esta marcha ciclista Sara Hernández, Primera Teniente de Alcalde del Ayuntamiento de Getafe, en las inmediaciones del polideportivo San Isidro pasados unos minutos de las doce de la mañana. Abrió la marcha un coche de la Policía Local seguido de un numeroso grupo de patinadores. Posteriormente iba un coche con megafonía y música del club Ciclista Factor Bike, precediendo al grupo de ciclistas de la organización.

Se completó un recorrido de catorce kilómetros, partiendo hacia el barrio de Sector III y regresando por la carretera del Cementerio al polideportivo. La marcha continuó por la calle Ferrocarril hasta la plaza de Victoria Kent para proseguir por la carretera de Villaverde, Juan de Borbón hasta el recinto ferial. A la una y cuarto, cuando el grupo de cabeza llegaba al Camino Viejo de Pinto, comenzó una tormenta de lluvia y granizo, que acompañó a los ciclistas hasta la llegada en plaza de España a las 13,30 horas.

En la llegada se entregó un refresco donado por Coca-Cola y su distribuidora Casbega a los participantes y una camiseta conmemorativa. Una vez llegó a meta el último participante se realizó

la entrega por el Alcalde de Getafe Pedro Castro de un cheque simbólico por valor de 2500 euros de la recaudación de la actividad que recogieron María Gloria Dopico y Presentación Herrero, Presidenta y Vicepresidenta de la Asociación Española Contra el Cáncer. Posteriormente se sortearon entre los participantes tres bicicletas que entregaron Angel Bustos, Concejal de Desarrollo Sostenible y Deportes, junto a María José Espinosa y Mariola Corro, representantes del Centro Comercial Getafe 3, empresa patrocinadora de la Fiesta de la Bicicleta. También participaron en la actividad los concejales José Manuel Vázquez, Enrique Heras, Mariam Díaz y Alfonso Carmona.



El Getafe C.F.S.A.D. y la Agrupación Deportiva Getafe Beta firmaron un convenio para la promoción y desarrollo de una escuela deportiva de baloncesto

El Getafe CFSAD y la Agrupación Deportiva Getafe Beta firmaron un convenio de colaboración, cuyo objeto es la promoción y desarrollo de una Escuela Deportiva de Baloncesto, desde la base hasta la alta competición, incluyendo la promoción del baloncesto espectáculo, tanto en categoría masculina como femenina. El convenio fue rubricado por Enrique Macías Borrego, Presidente de la Agrupación Getafe Beta, y Ángel Torres, Presidente del Getafe.

La Agrupación Deportiva Beta, por medio del convenio, promocionará la evolución del Baloncesto en Getafe, manteniendo la Escuela Deportiva para todos los niveles y edades. Los alumnos de esta Escuela Deportiva de Baloncesto no estarán sometidos a ningún proceso de selección, pudiendo participar todos los niños que lo deseen.

El gimnasta getafense José Manuel Muñoz, campeón en trampolín en el Torneo Internacional Ciudad de Coimbra



El gimnasta José Manuel Muñoz Bueno, perteneciente al Club Polideportivo Getafe, obtuvo en el torneo internacional Ciudad de Coimbra el primer puesto en la modalidad de trampolín. En las preliminares, donde se realiza un ejercicio obligatorio y un ejercicio libre, ya se colocó en primera posición, manteniendo el primer puesto en categoría senior tras ejecutar un brillante ejercicio en la final. Actualmente es el mejor gimnasta nacional y posee la más alta puntuación del ranking nacional. Raúl Madrigal miembro también del Club Polideportivo Getafe, estuvo a un puesto de entrar en la final de doble minitramp. Actualmente Raúl, junto con Guillermo Palomino son los gimnastas más prometedores del Club Polideportivo Getafe.

El OFIGEVI asciende a Tercera División

Cuando aún faltaban tres encuentros para finalizar el Campeonato de categoría Preferente, el C.D.Ofigevi lograba el ascenso matemático a la Tercera División en el partido disputado ante el líder del Grupo, el Vallecas, y cosechando un valioso empate que le situaba en el objetivo que perseguía desde el principio de la temporada: Ascender de categoría. Tanto directivos, como jugadores y aficionados festejaban un título que deseaban, y que han logrado desde la humildad y del trabajo bien hecho. Un grupo, esta entidad, que desde su comienzo no han cejado en la lucha por disponer de una instalación propia, por subir el listón día a día, por sumarse al capítulo de subvenciones municipales o por conseguir pintura para, ellos mismos, pintar el campo o colocar las porterías.



EL GETAFE ROZÓ EL CIELO

Cayó en cuartos de final de la UEFA y fue finalista , por segundo año consecutivo, de la Copa del Rey

Por segunda temporada consecutiva, el Getafe CFSAD ha rozado el cielo y nos ha hecho "levitar" a todos los que le hemos seguido de cerca. Cayó en un partido heroico en los cuartos de Final de la Copa de la UEFA frente al Bayern de Munich; y se presentó nuevamente en la Final de la Copa del Rey frente al Valencia, perdiéndola frente al conjunto ché por un resultado final de 3-1. Y a todo esto hay que sumarle la incertidumbre que ha mantenido en el final de liga al encontrarse situado en la zona de peligro casi hasta el final. Pero en definitiva, el Geta se consolida un año más en la Primera División, entusiasmo con su fútbol a propios y extraños, y ya prepara la siguiente temporada.

Los azules, de la mano de Michael Laudrup, han demostrado que con un fútbol sencillo, directo y sin complejos; este equipo se puede codear con cualquiera dentro y fuera del país. Como muestra valen unas cuantas cifras y datos. En la UEFA, tras jugar la previa y la fase de grupo, ha dejado en la estacada al AEK Griego, al Benfica Portugués y cayó, como ya hemos citado, ante el Bayern. En la Copa del Rey dejaba en la estacada al Burgos, Levante, Mallorca y Santander. La final fue otra historia. Y en el campeonato de liga, en el

que acabo 13º en la clasificación, ha realizado un papel más que digno a pesar del suspense final.

Ahora comienza a perfilarse la próxima temporada, ya si el danés Laudrup, pero con la misma fuerza e ilusión que en las campañas anteriores. Bailes de fichajes, nuevo entrenador, y otras novedades en torno a la entidad azul serán los protagonistas en los próximos meses; pero a buen seguro se volverá a conformar un nuevo grupo con las máximas garantías.



El Canal de Remo Olímpico de Getafe, de celebrarse los Juegos en Madrid, acogería también los Juegos Paralímpicos

La Oficina Madrid 2016, órgano encargado de canalizar y preparar la candidatura de Madrid para los Juegos Olímpicos del año 2016, organizaba una reunión con todas las ciudades españolas elegidas como subseces de estos juegos. Getafe, que en su día presentó su candidatura a ser subsece y posteriormente confirmada para acoger el Canal Olímpico, tendrá, de celebrarse la Olimpiada en Madrid, el privilegio de acogerlos tanto en la modalidad Olímpica como Paralímpica.

Ángel Bustos ha precisado que la impresión dentro de la Oficina Madrid 2016, es que en esta ocasión y a tenor del trabajo que se está realizando, Madrid tiene muchas posibilidades de ser la candidata elegida. De ser así, la instalación de Getafe, el Canal de Remo Olímpico, sería una de las últimas en ejecutarse debido a su alto coste, pero quedaría garantizado que sería respetuosa con el medio ambiente, sostenible y para uso, una vez concluidos los Juegos, de los ciudadanos."

El equipo cadete del Club de Gimnasia Rítmica Villa de Getafe es campeón de Madrid

El domingo 11 de mayo se celebró la final autonómica del programa de DEUCO de deporte escolar de la Comunidad de Madrid, celebrado en el polideportivo Príncipe Felipe

de Arganda. El conjunto de categoría cadete del C.G.R. Villa de Getafe estaba compuesto por: Irene Alonso, Aida Cervel, Eloisa Carreño, Almudena Rodríguez, Natalia Guerra y Esperanza. El equipo de Getafe consiguió el primer puesto realizando un ejercicio con cinco pelotas. En la categoría alevín, también con cinco pelotas, las representantes de Getafe se clasificaron en tercer lugar, estando el equipo compuesto por Inés Quintana, Ángela Corrales, Daniela Carreño, Carmen Villar y Laura García.

Por otro lado, el sábado 10 de mayo en la competición de Escuelas organizada por la Federación Madrileña de Gimnasia en Guadalix de la Sierra, en la que participaron 23 conjuntos, el conjunto de Getafe obtuvo también el primer puesto. Las gimnastas del equipo benjamín fueron: Ángela Paul, Sandra Esteban, Monika Espinosa, Adriana Alzueta y Belén García.

El Club de Gimnasia Rítmica Villa de Getafe y su escuela realiza los entrenamientos en el pabellón M-4, avenida Francisco Fernández Ordóñez, los martes, jueves y viernes por la tarde. El equipo técnico del club está compuesto por Rosa Arroyo, Luis Suarez, Natalia Pérez-Santos, María García y Amaia Carnicer.

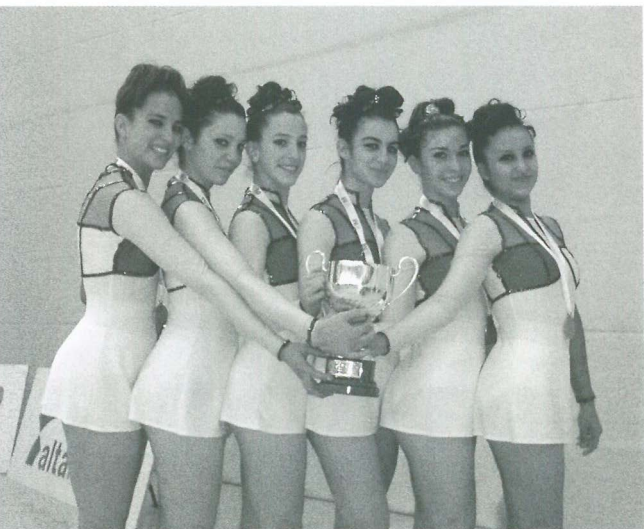



servicios ciudadanos

Ayuntamiento de Getafe

Plaza de la Constitución, 1
 Tel.: 91 202 79 00
Teléfono directo de Información Ayuntamiento de Getafe
 Tel.: 91 202 79 11
Oficina de Información en Perales del Río
 Tel.: 91 684 75 66
Oficina de Información en El Bercial
 Tel.: 91 681 74 39
Oficina de Información en el Sector III
 Tel.: 91 683 98 06

SEGURIDAD CIUDADANA

Policía Local

Avda. Juan Carlos I, 24
 Tel.: 91 681 33 62

Protección Civil

Avda. Juan Carlos I, 24
 Tel.: 91 682 19 12

Bomberos

Carretera de Getafe-Leganés
 Tel.: 91 681 29 45
 Urgencias: 91 696 07 08

Comisaría

C/ Churruga, s/n. Tel.: 91 601 09 10

SANIDAD

Centro Municipal de Salud

C/ Pza. Juan Vergara. Tel.: 91 681 51 76

CENTROS DE SALUD

Centro de Especialidades Los Ángeles

Avda. Ángeles, 57. Tel.: 91 601 74 00

Centro Salud El Bercial

Avda. del Parque, s/n.
 Tels.: 91 681 14 81 / 91 681 15 51

Centro Salud Margaritas

C/ Madrid, 129
 Tels.: 91 682 22 62 / 91 682 22 94

Centro Salud Juan de la Cierva

C/ Juan de la Cierva, s/n. Tel.: 91 695 51 98

Centro Salud Sánchez Morate

C/ Huelva, 2.
 Tel.: 91 683 25 26

Centro Salud El Greco

Avda. Reyes Católicos, s/n.
 Tels.: 91 681 75 12 / 91 681 75 95

Centro Salud Sector III

Avda. Juan Carlos I, s/n.
 Tel.: 91 682 58 96

Centro Salud Perales del Río

C/ Juan de Mairena, s/n. Tel.: 91 684 73 00

Centro Salud Las Ciudades

C/ Palestina. Tel.: 91 695 98 82/91 696 14 34

Centro Salud Getafe-Norte

Avda. Rigoberta Menchú. Tel.: 91 665 24 86

Hospital Universitario de Getafe

Ctra. Leganés. Tel.: 91 683 93 60

Cruz Roja

C/ Greco, s/n. Tel. 91 695 60 47

Ambulancias Cruz Roja

Tel.: 91 522 22 22

TELÉFONOS DE INTERÉS

Teléfono Enseres Usados

Tel.: 91 696 39 97
 Oficina de Consumo: Tel.: 91 202 79 63

Centro de la Mujer

C/ San Eugenio, 8. Tel.: 91 683 70 70

Asociación Getafense de Alcohólicos (AGAS)

Tels.: 91 683 89 15 - Móvil 600 787 559

Radio Taxi Getafe:

Tel.: 91 683 52 16

Conservatorio:

Tel.: 91 601 65 75/91 601 71 13

Taxis (parada):

Tel.: 91 695 10 05

Mantenimiento:

Tel.: 900 713 430

Atención al ciudadano de LYMA:

Tel.: 91 684 06 57

farmacias de guardia

A: Servicio de 24 horas desde las 9,30 de la mañana.
B: Servicio diurno desde las 9,30 a 23,00 horas.
C: Servicio nocturno desde las 22 de la noche a 9,30 del día siguiente.

DEL 1 AL 30 DE JUNIO

DIA 1

B-C/ Titukcia, 11
 C-C/ Madrid, 44

DIA 2

A-C/ Madrid, 44

DIA 3

A-Av. de España, 46

DIA 4

B-Avg. Juan de la Cierva, 36
 C-C/ Madrid, 44

DIA 5

A-C/ Madrid, 44

DIA 6

A-Av. de España, 46

DIA 7

A-Av. de España, 46

DIA 8

A-C/ Madrid

DIA 9

B-Av. de los Ángeles, 9
 C-C/ Madrid, 44

DIA 10

B-Pz. Constitución, 10
 C-C/ Madrid, 44

DIA 11

A-Av. de España, 46

DIA 12

A-Av. de España, 46

DIA 13

A-C/ General Pingarrón, 11

DIA 14

A-Av. de España, 46

DIA 15

A-Av. de España, 46

DIA 16

A-C/ Galicia, 7

DIA 17

B-C/ Sánchez Morate, 11
 C-Av. de España, 46

DIA 18

B-C/ Hospital de San José, 10
 C-C/ Madrid, 44

DIA 19

B-C/ San Vicente, 13
 C-C/ Madrid, 44

DIA 20

A-C/ Doctor Barraquer, 9

DIA 21

A-C/ Leoncio Rojas, 36-38

DIA 22

A-Av. de España, 46

DIA 23

A-C/ Alicante, 4

DIA 24

B-C/ Arboleda, 23
 C-C/ Madrid, 44

DIA 25

B-C/ Granada, 3
 C-Av. de España, 46

DIA 26

B-C/ Córdoba, 2
 C-C/ Madrid, 44

DIA 27

A-Av. de España, 46

DIA 28

A-Av. de España, 46

DIA 29

A-C/ Madrid, 44

DIA 30

A-Av. de España, 46

NOTA: C/ Salvador, 6 (semiesquina C/ Leganés con C/ Estudiantes). Permanece abierta de lunes a sábado, en horario ininterrumpido: de 9:30 a 22:00.

El fuego, la pirotécnia musical y las carrozas, focos de atención prioritarios

Es bien sabido también, que el fuego resulta, en muchos casos purificador; y en las Fiestas cumplió con este cometido. Desde la Quema de la Chamá, en la que se congregaron miles de ciudadanos, hasta el espectáculo pirotécnico musical en los que se contaban por miles; este elemento esencial hipnotizó a todos los que lo presenciaron.

El Desfile de Carrozas, uno de los argumentos de peso de la Fiestas, volvió a reunir en el centro de la ciudad a personas de todas las edades para contemplar el colorido y la vistosidad de esta cita. Los toros, a pesar de las suspensiones; los eventos deportivos; los grupos musicales y orquestas; y los cientos de personas que han trabajado por y para la Fiesta han completado un programa que se puede calificar de muy aceptable.

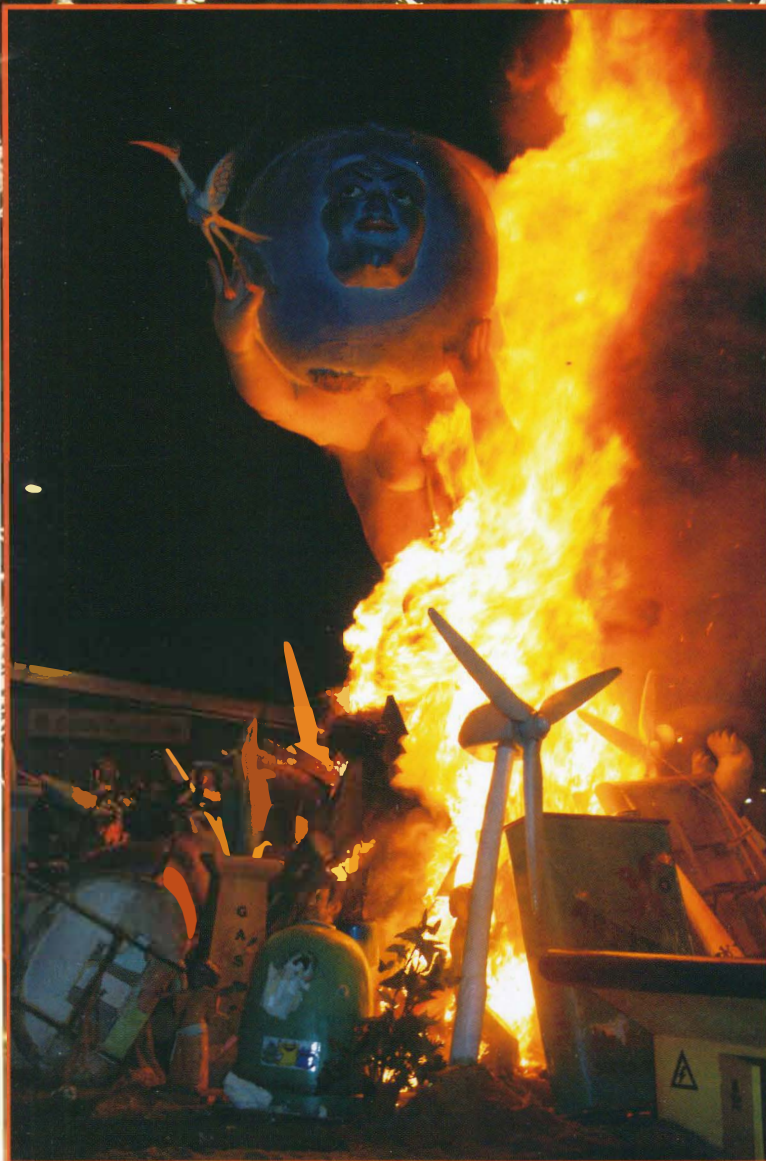

LA RED DE BLOGS MUNICIPAL DE GETAFE

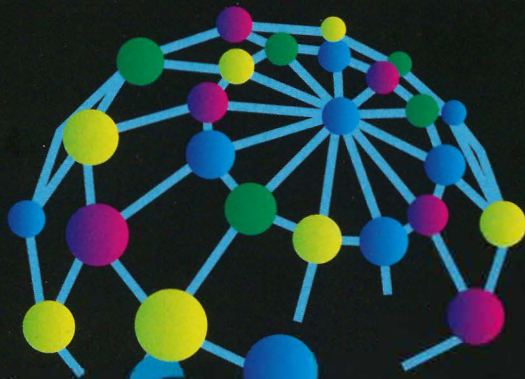

blogsferagetafe
la primera blogosfera municipal de España

G E T A F E P A R T I C I P A

Presupuestos Participativos Memoria Histórica Ayuntamiento Educación Vial
Barrios **Getafe** Sueños Gestión Industria Constanza Solidaridad
Servicio público Tecnología **Deporte** Área Social Infancia **Getafe**
Historia Educación Cultura Opinión **Grandes Proyectos** Experiencia
Ilusiones Bienestar Integración Solidaridad Arte **Getafe** Comentarios
Inmigración Mayores Mujer Juventud **Vivienda** Seguridad Talante
Participación Salud Terrorismo Empleo Política Cooperación
Vídeos Agenda **Getafe** Comercio Medio Ambiente **Getafe**
Municipalismo **Getafe** Trabajo Sanidad Pública Vecinos Tolerancia
Getafe Noticias Formación Personas Sensibilidad **Link** Gestión
Multimedia Literatura Ciudad Plan Estratégico Comunicación Tecnología

P A R T I C I P A G E T A F E

AYUNTAMIENTO DE
GETAFE