



getafe

BOLETÍN DE INFORMACIÓN MUNICIPAL - N.390

FEB 2007

GETAFE
municipal

**El Ayuntamiento
ha invertido
un total de
2.360.000 euros
en su remodelación**

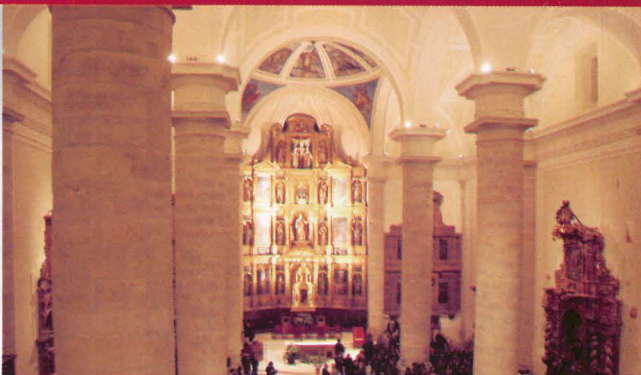

“LA CATEDRAL ABRIÓ SUS PUERTAS A LOS CIUDADANOS”

G Aprobado el proyecto de Urbanización de los Molinos y Buenavista

G “El nuevo Centro de Poesía José Hierro abrirá en primavera”

G “FOSTER & PARTNER ´S presentó el Museo de la Aviación”

G “El Ayuntamiento recupera los cuarteles para uso civil”

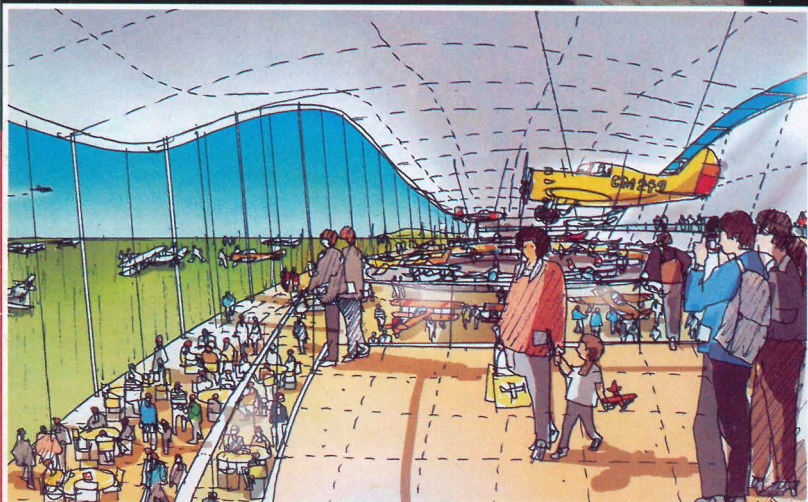
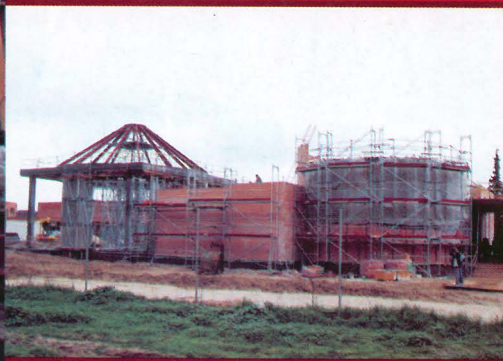



Colorido y alegría en tiempos de cuaresma

La galería de fotos que se pueden ver tanto en esta página, como en la veintisiete, nos muestran el Carnaval de Getafe en todo su esplendor. Pequeños, por no decir "enanos", pavoneándose por las calles céntricas en el Desfile de Murguitas, bajo la atenta mirada de profesores y padres entusiastas. Los mayores esmerándose en mostrar los disfraces más llamativos. La gente arremolinada en torno al desfile de Carnaval, uno de los platos fuertes de la fiesta. La sensación, en el ambiente, de que gozar en tiempos de Cuaresma aquí ya es costumbre.



Sumario

Colorido y alegría en tiempos de cuaresma (páginas 2 y 27)

Actas de Plenos (página 4)

Opinión de los Grupos Políticos (páginas 5 y 6)

Entrevistamos al Presidente de la Plataforma para la investigación con células madre (página 7)

El Ayuntamiento solicita a la Comunidad una parada de Metrosur en el Hospital (página 8)

Aprobado el proyecto de urbanización de Los Molinos y Cerro Buenavista (página 9)

El Ayuntamiento quiere recuperar las instalaciones militares del paseo John Lennon para uso civil (página 10)

Comienza la construcción de la Universidad Politécnica (página 11)

Se reabre el Centro de Formación de Tecnologías en el Sector Tres (página 12)

El Ayuntamiento destinará un edificio municipal para el Museo Diocesano y el Archivo de la Diócesis (página 13)

La Catedral se reabre tras la presión de la Plataforma en Defensa de la Catedral (en punta)

El Ayuntamiento pone en marcha un plan de concesión de ayudas a los estudiantes universitarios a cambio de la realización de trabajos sociales (página 16)

La Escuela Nacional de Servicios Sociales se instalará en El Bercial (página 17)

Getafe comercial, un proyecto municipal que esta calando hondo en comerciantes y usuarios (página 18)

"Las ciudades del sur son tolerantes e integradoras" (página 19)

La programación cultural viene marcada por los grandes Festivales de Teatro Clásico y Música Sacra (página 21)

El Getafe "se va de copas" (página 22)

Estuvimos con el "Pato" Abbondanzieri (página 23)

Editorial

Sueños reales

El soterramiento de la Autovía de Toledo (A-42) a su paso por Getafe, el comienzo de las obras y edificios que conformarán la segunda Universidad de Getafe y el inicio del Museo de la Aviación, a cargo del estudio de Arquitectos Foster & Partner's; son tres "sueños" que se convierten en realidad para Getafe. Estas fueron apuestas arriesgadas, como otras que ya forman parte de la historia de la ciudad, que ahora han pasado al plano de la realidad. El proyecto definitivo del enterramiento existe y se van a iniciar las obras en el curso de presente año, al igual que el nuevo campus universitario y un Museo que ha elegido como residencia la cuna de la Aviación.

Se mezclan la historia y la tradición aeronáutica, la innovación tecnológica y las Escuelas más avanzadas y una infraestructura viaria moderna que supondrá la desaparición de otra barrera para los miles de ciudadanos que la transitan o que la sufren. El pasado, con uno de los museos más importantes, y el futuro, con industria e investigación puntera junto a vías de comunicación futuristas, harán que Getafe suba un peldaño más como ciudad de vanguardia y oportunidades para todos.

Junto a estos tres grandes proyectos, con inversiones cifradas en millones de euros, la ciudad sigue caminando con otros pasos más cortos pero no menos firmes. Nuevos aparcamientos, más calles peatonales, reformas y restauraciones de muchas zonas, nuevos barrios, más ayudas sociales, mayor poder de decisión vecinal; en definitiva, miramos con ambición al futuro pero mantenemos los pies en el suelo. Compaginamos sueños reales con la realidad cotidiana. Garantizamos el futuro con argumentos sólidos.



Edita: Servicio de Comunicación Ayuntamiento de Getafe

Directora: Rosa María Ferrero

Redacción: Nicolás Méndez y Trinidad Muela

Secretaría de Redacción: Julio Bernard y Almudena Taravillo

Fotografía: Miguel Ángel Martín

Diseño gráfico: Natalia González

Redacción: Plaza de la Constitución, 1 - Getafe (Madrid)

Tel. 91.202.79.22 - 91.649.91.38 • Fax 91.649.91.79

E-mail: prensa@ayto-getafe.org

Impresión: Lerko Print, S.A.

Paseo de la Castellana, 121. Madrid

Distribución: Stampa Publicidad, S.L.

Calle Madrid, 40 - 1º C. Getafe

Déposito Legal: M-3749-1975 - Ejemplares distribuidos: 55.000

PLENO, 22 DE JUNIO DE 2006

SESIÓN EXTRAORDINARIA DEL AYUNTAMIENTO PLENO

1.- Aprobación, si procede, del Borrador del Acta de la sesión Ordinaria celebrada el día 1 de junio de 2006

Aprobada por unanimidad

2.- Resoluciones, Correspondencia e Informes de la Alcaldía

Los señores asistentes quedan enterados.

Interviene la Presidencia señalando que esta tarde a las 18,00 horas recibe Su Majestad el Rey a este modesto Alcalde. Es un motivo de satisfacción y es un motivo de orgullo, como no puede ser de otra forma, representar al municipio, a esta ciudad de Getafe en una entrevista con la Casa Real. Para nosotros es un motivo, en lo personal en lo que supone como Alcalde y en lo que supone como ciudadano de Getafe.

3.- Dar cuenta de la instrucción de la Alcaldía-Presidencia de fecha 14 de junio de 2006, sobre aplicación de la Ley 57/2003, de 16 de diciembre de medidas de modernización del Gobierno Local

Los señores asistentes quedan enterados.

DICTÁMENES DE LA COMISIÓN INFORMATIVA PERMANENTE DEL ÁREA DE HACIENDA, PATRIMONIO, SEGURIDAD CIUDADANA Y FUNCIÓN PÚBLICA

4.- Proposición del Concejal Delegado de Hacienda, Patrimonio y Seguridad Ciudadana sobre reconocimiento extrajudicial de créditos

Aprobada por mayoría con los votos a favor del PSOE e IU y abstención del PP

5.- Proposición del Concejal Delegado de Hacienda, Patrimonio y Seguridad Ciudadana sobre aprobación inicial del expediente de modificación de crédito N.º12, mediante créditos extraordinarios, suplementos de crédito y bajas por anulación

Aprobada por mayoría con los votos a favor del PSOE e IU y abstención del PP

6.- Proposición del Concejal Delegado de Hacienda, Patrimonio y Seguridad Ciudadana dando cuenta de las propuestas priorizadas en los barrios en relación a los presupuestos participativos del 2006

Los señores asistentes quedan enterados

7.- Dar cuenta del Acuerdo adoptado por la Junta de Gobierno local de 27 de abril de 2006 sobre la inadmisión a trámite de la solicitud de Doña María Jesús Astorga Vergara, en representación de Herveas Patrimonio, S.R.L., relativa al estudio de detalle de las parcelas 116 y 117 del Plan Parcial del Sector UP-B "Los Olivos-Ampliación" del P.G.O.U de Getafe

Los señores asistentes quedan enterados.

8.- Proposición del Concejal Delegado de Urbanismo relativa a la aprobación definitiva del Plan Especial de Mejora del Campus de la Universidad Carlos III de Madrid en Getafe

Aprobada por unanimidad

9.- Proposición del Concejal Delegado de Urbanismo sobre aprobación definitiva del Convenio Urbanístico a suscribir con la Junta de Compensación de la Unidad de Ejecución U.E. 1 del ámbito de actuación AA-01 "El Rosón" relativo a la compensación económica sustitutoria del aprovechamiento lucrativo perteneciente al Ayuntamiento de Getafe en dicho ámbito

Aprobada por mayoría con los votos a favor del PSOE e IU y abstención del PP

10.- Proposición del Concejal Delegado de Empresas Públicas sobre aprobación del anexo para el año 2006 al contrato programa suscrito entre el Ayuntamiento de Getafe y la Empresa Municipal del Suelo y de la Vivienda de Getafe, S.A.

Aprobada por mayoría con los votos a favor del PSOE e IU y abstención del PP

COMISIÓN INFORMATIVA PERMANENTE DEL ÁREA SOCIAL

11.- Proposición de los Grupos Políticos del P.S.O.E. e I.U. sobre la situación de Radiotelevisión Madrid

Aprobada por mayoría con los votos a favor del PSOE e IU y en contra del PP

12.- Proposición de las Concejales Delegadas de Mujer, Juventud e Igualdad y de Salud y Consumo, respecto a la celebración del Día del Orgullo y a la doble discriminación que sufren las mujeres lesbianas

Aprobada por mayoría con los votos a favor del PSOE, IU y tres Concejales del P.P.: D. Carlos González Pereira, D. José Luis Vicente Palencia y Dª Mª Jesús Fraile González; y abstenciones del resto de los Concejales del P.P

13.- Proposición de las Concejales Delegadas de Mujer, Juventud e Igualdad y de Salud y Consumo, sobre la adhesión a la Carta Europea para la igualdad entre mujeres y hombres en la vida local

Aprobada por unanimidad

14.- Proposición del Concejal Delegado de Función Pública, Régimen Interior y Cultura sobre modificación de los Estatutos de la Fundación Centro de Poesía José Hierro, aprobados por Acuerdo Plenario de 4 de mayo de 2006

Aprobada por unanimidad

PROPOSICIONES (A RATIFICAR SU INCLUSIÓN)

15.- Proposición de las Concejales Delegadas de Mujer, Juventud e Igualdad y de Salud y Consumo, respecto a la explotación sexual en el marco del mundial de fútbol de Alemania y la trata de seres humanos con fines de explotación sexual

Aprobada por unanimidad

CONTROL Y SEGUIMIENTO DE LOS ÓRGANOS DE LA CORPORACIÓN

16.- Mociones

Por la Secretaria actuante se indica que no se ha presentado ninguna Moción de Control.

17.- Ruegos

Por la Secretaria actuante se señala que en las Comisiones Informativas Permanentes se dio cuenta de los ruegos presentados y contestaciones a los mismos.

18.- Preguntas

Por la Secretaria actuante se indica que en las Comisiones Informativas Permanentes se dio cuenta de las preguntas presentadas y contestaciones a las mismas.

PSOE**PARTIDO SOCIALISTA OBRERO ESPAÑOL****F. Santos
Vázquez Rabaz**

Concejal Delegado de Urbanismo y Tercer Teniente de Alcalde



10.000 viviendas públicas ya, ¿por qué hay que inquietar a la ciudad?

El Plan Municipal de Vivienda es, sin duda, el proyecto más ambicioso que el Gobierno de Getafe (PSOE-IU) se ha marcado en esta Legislatura (2.003/2.007).

El primer problema que los ciudadanos planteaban al inicio de esta Legislatura era el acceso a la vivienda. Una vivienda digna a un precio accesible. Sólo desde la intervención pública se podía controlar el precio de la vivienda, que estaba y sigue estando por las nubes y que expulsa a los más jóvenes y a los ciudadanos con menos poder adquisitivo tanto más lejos de Getafe cuanto menos dinero tenían.

Para solucionar el problema, el Gobierno Municipal diseñó en el Plan General 12.000 nuevas viviendas, 10.000 de ellas de protección (80%). Para garantizar el precio final de la vivienda el Gobierno Municipal optó por el sistema de expropiación y la gestión pública.

Pensando en facilitar este desarrollo y que no hubiera "malas intenciones" políticas, el Gobierno Municipal invitó a la Comunidad de Madrid a participar en un Consorcio Público para desarrollar las viviendas.

Con la intención de demostrar que lo único que le interesaba al Gobierno Municipal era la construcción de las viviendas en beneficio de los ciudadanos, se cedió a la Comunidad de Madrid la mayoría en el Consorcio 60% y las competencias urbanísticas.

A pesar de las presiones constantes de estos dos años para que el Ayuntamiento cambiara el sistema de expropiación por el de compensación, para que se cambiara el porcentaje y se bajara del 80%, actuaciones que benefician a unos pocos en detrimento del colectivo, el Ayuntamiento no modifica en absoluto su planeamiento inicial. Ni ante las presiones y amenazas de los propietarios, de los intermediarios o cualquier otro agente.

El Gobierno Municipal ha dado muestras claras e inequívocas de querer, por encima de todo, sacar adelante un desarrollo que considera de interés y beneficio general para

la población de Getafe, especialmente para los jóvenes. No ha querido hacer confrontación política de este programa. Ni siquiera cuando el P.P. local, de forma torpe, se puso del lado de unas Cooperativas que impugnaron el pliego de condiciones que el mismo P.P. había votado a favor.

Por eso no entendemos por qué se está creando tanta alarma social con los últimos acontecimientos que se están produciendo en el consorcio urbanístico.

¿Por qué no se cuenta con el Ayuntamiento de Getafe absolutamente para nada desde la Consejería de Urbanismo de la Comunidad de Madrid?

¿Por qué no se adjudicó el concurso de parcelas el pasado mes de Enero?

¿Por qué se incumple la palabra de la Presidenta dada al Alcalde de que se va a adjudicar a mediados de febrero?

¿Por qué se contrata a una empresa de la Comunidad de Madrid (ARPEGIO) para que realice los informes necesarios, entre otro el de adjudicación, y nos transmiten que la adjudicación la lleva la dirección general del suelo?

¿Qué está pasando en la Comunidad?

El Gobierno Municipal va a dar un ultimátum a la Comunidad de Madrid: o se le tiene en cuenta y se cumplen los plazos como estaban establecidos o retomamos nosotros competencias y no reconocemos el consorcio.

El Gobierno Municipal de Getafe no va a consentir que se juegue con la ilusión y el proyecto de vida de miles de getafenses por oscuros intereses económicos y políticos ajenos al Gobierno Local.

Hemos puesto la voluntad, las ideas, las soluciones, hemos invitado a la Comunidad de Madrid a participar y no vamos a permitir que el invitado estropee la fiesta.

Las viviendas hay que adjudicarlas ya. Luego no vale decir que no hemos avisado.

**IZQUIERDA UNIDA****Ignacio
Sánchez Coy**

Concejal de Empresas Públicas, Cooperación Internacional y Portavoz de Izquierda Unida



Reformar la Ley del Suelo de la Comunidad de Madrid

La Ley 9/2001 del suelo de la Comunidad de Madrid, publicada en el Boletín Oficial de la Comunidad de Madrid el día 27/07/2001, ha supuesto una indecencia para los ciudadanos y ciudadanas, que lejos de resolver los problemas y dar posibilidades de acceso a una vivienda a la inmensa mayoría de los madrileños de la Comunidad Autónoma, con un urbanismo equilibrado, que satisfaga sus intereses, se ha pasado a un urbanismo totalmente descontrolado y especulativo.

Teniendo claro que hay que legislar una nueva Ley del Suelo de la Comunidad de Madrid, es necesario avanzar algunas cuestiones que se deben reflejar en esa futura Ley.

Los sistemas públicos de gestión del Suelo, tienen que ocupar una posición de partida predominante en la nueva Ley del suelo, para iniciar así un control por parte de las administraciones (fundamentalmente los Ayuntamientos), pero además se tienen que introducir los mecanismos necesarios para que los ciudadanos puedan participar en los procesos de ordenación y gestión del suelo, lo que aportará mayor transparencia. Incorporando criterios de desarrollos urbanos sostenibles, haciendo ciudades cohesionadas, frente al desarrollo depredador y extensivo que se estableció con la normativa que aprobó el PP de la Comunidad de Madrid en el año 2001.

En cuanto a la topología de las viviendas a desarrollar hay que marcarse algunos objetivos, asegurar un desarrollo urbano coherente con una evolución ambiental sostenible y garantizar la disponibilidad de suelo para la construcción de viviendas de Protección Pública para adquirentes entre el 60% y 70% del total a construir, así como entre un 10 y un 15% de viviendas en régimen de alquiler.

En relación con las cesiones obligatorias de suelo a los Ayuntamientos, que hasta el año 1996 los promotores debían ceder obligatoriamente el 15% de suelo del

tal del valor del proyecto. Con la Ley del Suelo que puso en marcha el gobierno del PP en junio de ese año, que fueron una de las primeras medidas de Aznar como Presidente, con el pretexto de abaratar el precio del suelo, estas (las cesiones) las rebajó al 10% como valor máximo, que la propia Comunidad de Madrid podrá rebajar este porcentaje con toda libertad, e incluso decidir si en ese 10% se incluyen también gastos de urbanización. La reducción de la cesión obligatoria por parte de los promotores a los ayuntamientos pasó desde el 15% al 10%. Esta medida ha fracasado en su pretendido objetivo de abaratar el precio del suelo y por el contrario ha reducido drásticamente la capacidad de los municipios de construir una "ciudad social".

Por lo que IU plantea recuperar el porcentaje de cesiones obligatorias al Ayuntamiento del 15% de suelo como ocurría hasta el año 1996. Para destinarlo básicamente a la promoción de viviendas directamente gestionadas desde la Empresa Municipal del Suelo y la Vivienda, y seguir así avanzando hacia la ciudad social.

Desde nuestra concepción de los usos del suelo, las personas son las protagonistas en la ordenación del territorio, y la derecha junto con los grandes acaparadores de suelo para la especulación sólo ve suelo urbanizable. Por ello, hay ciudades que diseñan crecimientos gigantescos sin tener en cuenta las dotaciones, las infraestructuras, los problemas medioambientales, etc.

Es por ello, que en IU planteamos que los desarrollos urbanísticos no supongan un incremento superior al 30% del de la población existente. En el caso de Getafe sí se cumple con este último objetivo, pero queremos llamar la atención por lo que ocurre en otros municipios.



PARTIDO POPULAR

José Luis Moreno

Portavoz Partido Popular



Hacia el futuro

"Los cambios son ley de vida. Y los que sólo miran el pasado o al presente seguro que se pierden el futuro"
JOHN F. KENNEDY

En política municipal, en gestión municipal, el inmovilismo significa algo así como pasan los días, pasan los años, y los problemas de los vecinos, los problemas de los ciudadanos continúan siendo los mismos, no se solucionan. Incluso, además, hemos asistido a verdaderas rendiciones de los responsables municipales ante su incapacidad para resolver los problemas vecinales. Eso, creamos, ustedes lo saben, provoca nuevos problemas. Pero eso es pasado.

Aprovecho estas líneas, para hacer llegar a todos los vecinos, el modelo de ciudad que quiero y que será el que pongamos en marcha tras el próximo 27 de mayo.

Creo firmemente que hay que realizar cambios para mejorar Getafe, basados en la solidaridad social, el respeto, el pensamiento crítico, la igualdad de oportunidades y el pluralismo participativo basado en los principios de la codecisión.

Desde los ayuntamientos tenemos la obligación de incrementar nuestras políticas y nuestros recursos en temas educativos, sanitarios, de asistencia social, de atención a los discapacitados, de infancia, de juventud, de igualdad de la mujer, de asistencia a la tercera edad, etc. ..., en definitiva, todas aquellas políticas que inciden directamente en disminuir la brecha de exclusión social de los más necesitados de nuestro municipio.

Las ciudades que están en la vanguardia, que son creativas, basan su razón de ser en el bienestar de todos sus vecinos, es decir, en desarrollar **ciudades que sean agradables para vivir**; hoy en día desgraciadamente no podemos decir eso de nuestro municipio.

El Getafe que estará en la vanguardia, **centrará todo su interés en el vecino, lo que significa construir la ciudad atendiendo a las necesidades, aspiraciones y demandas de nuestros vecinos, desde la participación de todos.**

Haremos de Getafe una ciudad sostenible, dinámica, que mejore de forma continua su entorno físico y social. Una ciudad cuyo **medio ambiente urbano** se encuentre en un óptimo nivel ecológico, que sea más saludable, **más limpia**, más verde, por ello propondremos un gran Pacto Verde: para seguir incrementado la mancha verde en nuestra ciudad, hay que cambiar el color a la ciudad. **Getafe apostará por el ecourbanismo.**

Con un gobierno del Partido Popular, **el derecho a la vivienda será una realidad entre los jóvenes de nuestro municipio** que desean comenzar una nueva vida. Apostaremos por la **vivienda protegida y por la vivienda de alquiler**, diversificando la oferta para hacerla más accesible a todos nuestros jóvenes.

Apostaremos por un **urbanismo innovador, ágil y transparente**, a través de un planeamiento y una gestión creativa y equilibrada, que evite la especulación y el encarecimiento del suelo.

Para nosotros **la seguridad es un factor de libertad y convivencia**, sin seguridad no hay libertad. Haremos de la Policía Local una policía más presente en nuestras calles, más numerosa en efectivos, más especializada, con una función preventiva muy importante, con mejor coordinación con otros cuerpos y fuerzas de seguridad del Estado, pero sobre todo una **policía local de proximidad que sea un elemento de referencia en todos y cada uno de los barrios de Getafe.**

Haremos de Getafe una ciudad menos costosa para nuestros vecinos, **retirar la abusiva tasa de basuras** será una de las primeras medidas de gobierno, pero además introduciremos los principios de modernidad, eficiencia, corresponsabilidad y suficiencia en la política fiscal de nuestro ayuntamiento.

Fomentar la cultura y la creatividad artística, será otro de los ejes conductores de nuestra política. Invertir en cultura, en arte, en producción creativa, es invertir en futuro, en calidad de vida y en refuerzo de la propia identidad de nuestro municipio.

Convertiremos a **Getafe en una Ciudad Digital**, favorecemos la conexión permanente a las redes de información y comunicación, actuando por igual en toda la ciudad, evitando que se abran brechas digitales entre barrios, entre grupos de edad o entre colectivos. No puede haber ciudadanos de primera y otros de segunda en los derechos de acceso a las nuevas tecnologías.

En definitiva, apostamos por un Getafe, donde la gente quiera vivir, del que todos los vecinos se sientan orgullosos, donde puedan trabajar, formarse, distraerse y participar de las decisiones que afectan a lo cotidiano. Una ciudad bien diseñada que ofrezca viviendas, empleos, servicios de calidad, integradora y respetuosa con el medio ambiente. Un Getafe en que las personas participen y se identifiquen con su ciudad, **queremos humanizar Getafe.**



Correo

Versos de amor

Esta cesta tan florida,
flores de lindos colores
todas serán para ti.

Todas estas cestas de flores
por que para mi tú eres
la mujer de mis amores.

Para ti la rosa más fina
que cultivo en mi rosal.
Es tanto lo que te quiero
que no te puedo olvidar.

Mira si yo te querré
que por ti daría mi vida
y cuando yo no te veo
sueño de noche y día.

Para ti la flor perfumada
que cultivo en mi jardín
la he cortado con cariño
y la traigo para ti.

Aunque tú a mí no me quieras
yo te tengo que querer
tu quisiste a mi Madre
y nunca lo olvidaré.

Estas flores son del campo
ya que no tengo jardín
te las traigo con cariño
el día de San Valentín.

Estas flores perfumadas
que en la sierra yo he cogido
son auténticos perfúmenes
Romero, Espliego y Tomillo.

También un poco jazmín
con tu perfume exquisito
con muchísimo cariño
yo también te felicito.

Una madre no es una Rosa
una madre es un Rosal
con las rosas de cien hojas
y a todas las quiere igual.

Todas están perfumadas
con un aroma especial
lo que no debes hacer
es una rosa cortar.

¡Por qué me llamas Borracho
si nunca pruebo el alcohol!,
la borrachera que tengo
es borrachera de amor.

¡Qué flores hay en el campo
con sus perfúmenes al viento!
verte a ti y no acariciarte
mi cuerpo siente tormento.

Tienes talle de azucena
y perfume de alhelí
siempre le pido yo a Dios
que tú seas para mi.

FIDEL JIMÉNEZ

FÉLIX CAMPILLOS, PORTAVOZ DE LA PLATAFORMA PARA EL IMPULSO DE LA INVESTIGACIÓN CON CÉLULAS MADRE DE GETAFE

“Estamos ante la medicina del siglo XXI”

El potencial de curación que tienen las células madre, los resultados obtenidos en personas y en la investigación en el laboratorio, fueron las principales causas que motivaron la creación de la Plataforma de Getafe para el impulso de la investigación con células madre en la Comunidad de Madrid. Esto se llevaba a cabo en mayo del año 2005 y la Plataforma la componen el Consejo Sectorial del Mayor, la Asociación de Diabéticos, la de Esclerosis Múltiple, la de Familiares de Enfermos de Alzheimer, la de Familiares de Enfermos Mentales y la Fundación César Navarro. Félix Campillos, portavoz de la Plataforma, indica “que en ninguna época de la historia, la ciencia ha visto ante sí un panorama más amplio y esperanzador para dar soluciones a enfermedades crónicas y degenerativas que hasta el momento no tienen curación”.

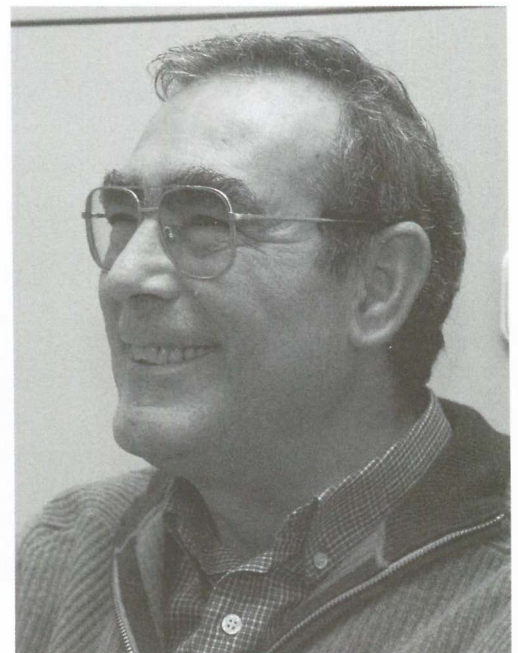

¿Cuáles son los objetivos de la Plataforma? El objetivo fundamental es que en la Comunidad de Madrid, al igual que ya ocurre en otras Comunidades Autónomas, se disponga de un centro para investigar con células madre y se creen proyectos de investigación, que lógicamente se deberán realizar en ese centro. Ese es el objetivo y la razón de ser de la Plataforma.

¿Qué opinión le merecen personas y administraciones que esgrimen motivos morales y religiosos para oponerse a esta investigación? No quiero dar una respuesta simple, porque creo que el tema es complejo. En la primavera de 2004 se presentó una proposición de ley en la Asamblea de Madrid, por parte de Izquierda Unida, pidiendo que se creara el Centro de Investigación. Curiosamente esta proposición fue aprobada por los tres grupos con representación en la Asamblea. Es decir el Partido Popular se mostró favorable a la proposición. El problema reside en que se aprueba la proposición pero no se dota de partida presupuestaria para crear el Centro; con lo que nos encontramos con un absurdo. La Plataforma sospecha, porque no tenemos certeza, que puede haber algún freno por parte de algunas instancias de tipo moral o religioso que se oponen a esta investigación. Resulta chocante, que en otras comunidades gobernadas por el Partido Popular la investigación se lleva adelante y haya presupuestos para realizarla. Desde la llegada al poder del Partido Socialista es legal la investigación. Es sorprendente y la lectura que se puede hacer, es que dentro del Partido Popular hay corrientes que están a favor de la investigación y la salud de los ciudadanos, y otras en contra, con posturas que no cuadran en la sociedad del siglo XXI.

Ley de Investigación Biomédica

Hablando del Proyecto de Ley de Investigación Biomédica, que se debate en el Congreso de los Diputados, de aprobarse, ¿qué necesitaría para que colmase las aspiraciones de los ciudadanos? Como se ha hecho en algunas Comunidades Autónomas, hay que dotar a la futura Ley de partida presupuestaria para poder crear centros de investigación con responsables de reconocido prestigio y equipos de científicos de alto nivel. Son el caso de Andalucía, Cataluña o Valencia, que cuentan con excelentes responsables, excelentes equipos y, que además no sólo se dedican a la investigación con células madre, sino que su labor abarca otros campos de investigación. Estoy seguro que muchos científicos españoles que ahora trabajan fuera, si se les ofrece esta oportunidad, no dudarían en volver.

¿Cuántas personas se beneficiarían en Getafe con esta investigación?

De una manera directa beneficiaría a colectivos de diabéticos, que según las estadísticas afecta al 6% de la población española y por tanto al mismo porcentaje en Getafe, lo que puede suponer una 10.000 personas. Luego está el colectivo de enfermos de Alzheimer, que es una de las líneas de investigación que se están realizando, pero hay que tener en cuenta que esta enfermedad afecta a toda la familia porque vive pendiente del enfermo. La investigación daría también soluciones a las enfermedades de tipo medular, entre las que se encontrarían las distintas variantes de la esclerosis. También se trabaja en la regeneración de órganos, con lo cual ayudaría a personas que sufren infartos. Combatiría todos los tipos de leucemia. Entre las personas que pueden estar afectadas y el entorno de las mismas, se puede hablar que beneficiarían al 50% de la población.

¿Qué le dices a los ciudadanos para que apoyen la investigación?

Entendemos que este tema es árido y lo que nos planteamos en la Plataforma es dar un mensaje práctico y didáctico. Tratamos de explicar como beneficiaría la investigación, a quién y porque es importante que las administraciones apuesten por ello. Es importante concienciar y sensibilizar a la población de que esta investigación, que es la medicina del siglo XXI, puede lograr que millones de ciudadanos tengan mayor calidad de vida y, se puedan atajar y curar enfermedades que hasta hace poco eran incurables.

Entre las personas que pueden estar afectadas y el entorno de las mismas, se puede hablar que beneficiarían al 50% de la población

test de laboratorio

Enfermos: Personas que sufren

Células Madre: La medicina del futuro inminente

Investigación: Imprescindible

Ética: Principio básico para que impere una investigación seria

Religión: Un sentimiento

Familias afectadas: Núcleos de la sociedad que sufren

Futuro: Esperanzador y optimista

Un mensaje: Que todos apoyen algo que va ser beneficioso



Aparcamiento del Hospital Universitario de Getafe.

El Ayuntamiento requiere a la Comunidad que aumente el personal en el Centro de Salud de Perales del Río

El Pleno del Ayuntamiento ha aprobado, a propuesta de la Concejalía de Salud, exigir a la Comunidad de Madrid que en un período mínimo haya otro especialista en pediatría, un administrativo en el turno de tarde y una matrona una vez por semana para el Centro de Salud de Perales del Río. La proposición explica, que en Perales del Río existe una situación que, cada vez se va deteriorando más en la atención a los usuarios, y no precisamente por el propio trabajo que tan bien realizan los profesionales de la sanidad pública. Son, aproximadamente, 5.500 habitantes que pertenecen a un área diferente de sanidad con respecto al resto de los vecinos de Getafe y, cuentan con un centro de salud en que falta lo mínimo que pueden tener otros centros de salud de nuestra ciudad. *"Tras las reivindicaciones de las Asociaciones de Vecinos y de la Concejalía de Salud, hemos podido obtener después de duras negociaciones, un médico de familia y un D.U.E más de los que tenemos, pero lamentablemente el resto de peticiones han caído en saco roto, algo que los vecinos de Perales del Río ven con perplejidad"*, ha manifestado la Concejalía de Salud y Consumo Sylvia Uyarra.

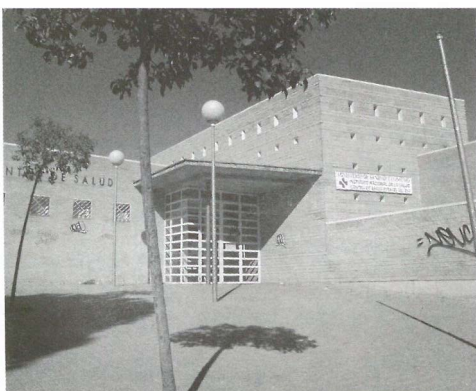

Centro de Salud de Perales del Río.

Se cree urgente que en un período mínimo haya otro especialista en pediatría, un administrativo en turno de tarde y una matrona una vez por semana

El Ayuntamiento solicita a la Comunidad una parada de Metrosur en el Hospital

El Pleno del Ayuntamiento ha pedido a la Comunidad, a través de una propuesta de la Alcaldía, la ampliación de la línea 12 Metrosur, habilitando una novena parada en el municipio que se situaría en el Hospital Universitario.

En el año 2003 se inauguró la Línea 12 de Metro, denominada Metrosur, una línea en la que Getafe cuenta con ocho estaciones, el municipio que más paradas tiene. Sin embargo, ninguna de estas estaciones está próxima al Hospital Universitario de Getafe, originándose por ello grandes inconvenientes y trastornos a los vecinos del municipio, que, debiendo hacer uso del transporte público para acudir al centro hospitalario, no pueden hacerlo en metro, según se recoge en la citada proposición. Se considera necesaria la ampliación del Metrosur a fin de que se habilite una nueva parada, la novena, en el Hospital Universitario, dando así respuesta a una de las principales inquietudes y demandas de la ciudadanía.

A TRAVÉS DE UN ACUERDO DE PLENO

El Ayuntamiento pide a la Comunidad de Madrid que preste atención bucodental en la red pública sanitaria



A través de un acuerdo de Pleno, el Ayuntamiento ha pedido a la Comunidad que preste atención bucodental en la red sanitaria pública. El Ayuntamiento, a través del Centro Municipal de Salud, desarrolla un programa bucodental a todos aquellos niños de entre 6 y 12 años, de enseñanza primaria, y entre niños de 13 y 15 años, de enseñanza secundaria, aunque no tenga competencias sanitarias sobre este tema. El Ayuntamiento estima que es un sector minoritario de nuestra ciudad y que muchos vecinos de nuestro municipio no se pueden costear tener una buena salud bucodental.

En la proposición del Pleno se solicita que aumente el número de profesionales odontólogos en los Centros de Salud, para que cada ciudadano de Getafe pueda tener a través de la Red Pública Sanitaria todas las prestaciones que se hacen desde las Clínicas Privadas.

Aprobado el proyecto de urbanización de Los Molinos y Cerro Buenavista

El Gobierno Municipal del Ayuntamiento de Getafe ha aprobado en Junta de Gobierno, la Urbanización de Los Molinos y Cerro Buenavista de forma definitiva. Ésta es, en palabras del Concejal de Urbanismo, **Santos Vázquez**, "el último paso administrativo que tenía que dar el Ayuntamiento. En este momento, lo único que falta es colocar la primera piedra, adjudicar las obras que se acaban de aprobar, y según la información que tenemos, el Dictamen ya está hecho, y dispuesto para poderlo aprobar, y en ese momento, empezar a mover tierras".

Hay que recordar que en este desarrollo urbanístico se van a construir 12.234 viviendas, el 80% de las cuales serán de protección pública. Queda pendiente la adjudicación de las parcelas, que incomprensiblemente se está retrasando, tras el compromiso incumplido, por parte de la Presidenta de la Comunidad

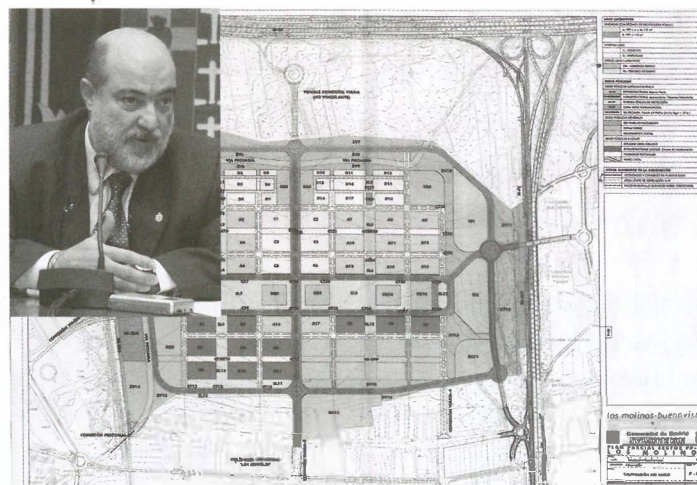

de Madrid, Esperanza Aguirre de que se iban a adjudicar en febrero. Como se recordará el plazo para haber adjudicado las parcelas fue el 19 de enero, con lo que hay un retraso de más de un mes.



El Ayuntamiento pagará los puentes de El Bercial

El Ayuntamiento pagará los puentes de El Bercial sobre la A-42 por lo que los vecinos de este nuevo desarrollo no tendrán que pagar nada por la construcción de estos puentes que se están construyendo a pesar de las noticias lanzadas interesadamente desde algún ámbito. El Ayuntamiento tiene consignada partida presupuestaria para realizar las obras y, por lo tanto, será el Consistorio quién pague estas actuaciones pero siempre tras la certificación de obras. Como se recordará, el montante de la deuda lo pagarán el 50% el Ayuntamiento de Getafe y el otro 50% correrá a cuenta de las promotoras que están construyendo este desarrollo urbanístico. Estos puentes, que sobrevuelan la carretera de Toledo, unirán el nuevo desarrollo con el núcleo central de Getafe.

El Ayuntamiento aprueba las obras de urbanización y adecuación de la plaza de Chinchón en Perales

La Junta de Gobierno Local aprobó las obras de urbanización de la plaza de Chinchón en Perales del Río. Estas obras serán la continuación de las ya ejecutadas de consolidación de las zonas en las que se produjeron hundimientos y ceñimientos del subsuelo con el fin de reestablecer las condiciones de seguridad mínima adecuadas. El proyecto aprobado comprende la adecuación de las condiciones de uso de la plaza, cuya superficie total comprende un área de 1720 metros.

La plaza tendrá acceso para vehículos desde la calle del Viento y desde la calle Getafe, estableciéndose en su interior un único sentido de circulación. Existirá otro acceso restringido para los servicios de urgencia, hacia la Plaza de la Fuente, que quedará cerrada mediante bolardos. La actuación se centrará principalmente en proporcionar un espacio de relaciones para la población, renovando las instalaciones afectadas: imbornales, alumbrado y riego. Se trasladará el magnolio existente en el centro de la plaza, respetando el resto de arbolado. Se dotará a la plaza de un nuevo mobiliario urbano, compuesto por bancos, papeleras, jardineras perimetrales y una fuente decorativa con un pequeño jardín circundante.



La plaza tendrá acceso para vehículos desde la calle del Viento y desde la calle Getafe, estableciéndose en su interior un único sentido de circulación

EL PLENO HA APROBADO UN CONVENIO QUE SE FIRMARÁ CON EL MINISTERIO DE DEFENSA

El Ayuntamiento quiere recuperar las instalaciones militares del paseo John Lennon para uso civil

El Ayuntamiento está interesado en recuperar las instalaciones militares del paseo de John Lennon ya que *"presentan una posición colindante con el casco urbano de Getafe ante los barrios de Centro y Juan de la Cierva". Estas instalaciones ocupan una superficie de 65 hectáreas delimitada por la calle Plus Ultra, las avenidas de Los Ángeles y Juan de la Cierva y la calle Comadrona Asunción Fernández, el paseo de John Lennon y los terrenos que conforman el ámbito de actuación denominado "La Estación".*

Esta situación entre dos barrios desarrollados en los años 60 y 70 densamente poblados y con escasez de espacios libres y equipamientos ha dado lugar a la intención del Ayuntamiento de *"recuperar este espacio con los objetivos de equilibrar la dotación de los equipamientos y completar la trama urbana favoreciendo la integración de ambos barrios".* La intención del Ayuntamiento se alinea con la política de Defensa de la Unión Europea que mantiene criterios de separación de las instalaciones militares de los núcleos urbanos.

El acuerdo posibilitaría la rehabilitación de los edificios actuales situados en el frente del paseo que *"conforman una imagen potente y tradicional del acceso a Getafe desde la carretera de Andalucía, la conexión de la avenida Juan de Borbón con el paseo John Lennon a través de la calle*



Esta recuperación supondrá que el barrio de Juan de la Cierva tenga entrada y salida al paseo de John Lennon

Camino Viejo de Pinto y nueva glorieta de CASA, integración de la estación de Getafe Industrial con mejora de accesos y aparcamientos; creación de un gran equipamiento deportivo, en torno al actual Pabellón Polideportivo; la creación de un gran equipamiento cultural, auditorio, salas de conciertos, centro de danza, arte, etc. Así como equipamientos educativos, asistenciales para la tercera edad y públicos. Asimismo se contempla la *"previsión de un área de uso residencial con actuaciones de vivienda de protección pública en régimen de alquiler y derecho de superficie sobre suelos de dominio público que realizaría la Empresa Municipal del Suelo y la Vivienda".*

El Ayuntamiento reitera al Ministerio que es necesario que se construyan tres apeaderos de cercanías en el Área Tecnológica del Sur, en La Carpetania y en el Parque de Andalucía



Darían servicio a la Universidad Politécnica, a otros centros educativos y grandes empresas

El Ayuntamiento, ha aprobado en el Pleno reiterar la petición al Ministerio de Fomento para que se construyan tres apeaderos de cercanías, en la zona del Área Tecnológica del Sur, en la línea C-4, y en la zona del Parque Empresarial de La Carpetania y Parque Andalucía, en la línea C-3.

La propuesta insta a ADIF a que el proyecto del nuevo apeadero de la línea C-3 "Madrid-Aranjuez", ya proyectado, se agilice y se ejecute cuanto antes. La moción indica que tras los acuerdos de Pleno de 1999, 2000, 2001, 2003 y 2004 (en tres ocasiones) y teniendo en cuenta que el Ministerio de Fomento ya había previsto un proyecto para la construcción de una estación nueva en el Parque de Andalucía, el Ayuntamiento vuelve a instar a ADIF y al Ministerio a la construcción de una segunda estación en la línea C-3 de cercanías, que se denomina Estación de Carpetania y, que dará cobertura a todo el Parque Empresarial, cuya extensión es de más de 400 hectáreas y en el que se ubicarán grandes empresas de la aeronáutica.

Así mismo, se reitera la solicitud a ADIF y al Ministerio de Fomento para la construcción de una estación en la línea C-4 (Madrid-Parla), que se situaría en el ámbito del Plan Especial del Área Tecnológica del Sur con la Universidad Politécnica, el colegio Los Ángeles, APANID, Prado Acedinos, el Matadero comarcal y el Área Industrial del Arroyo Culebro.

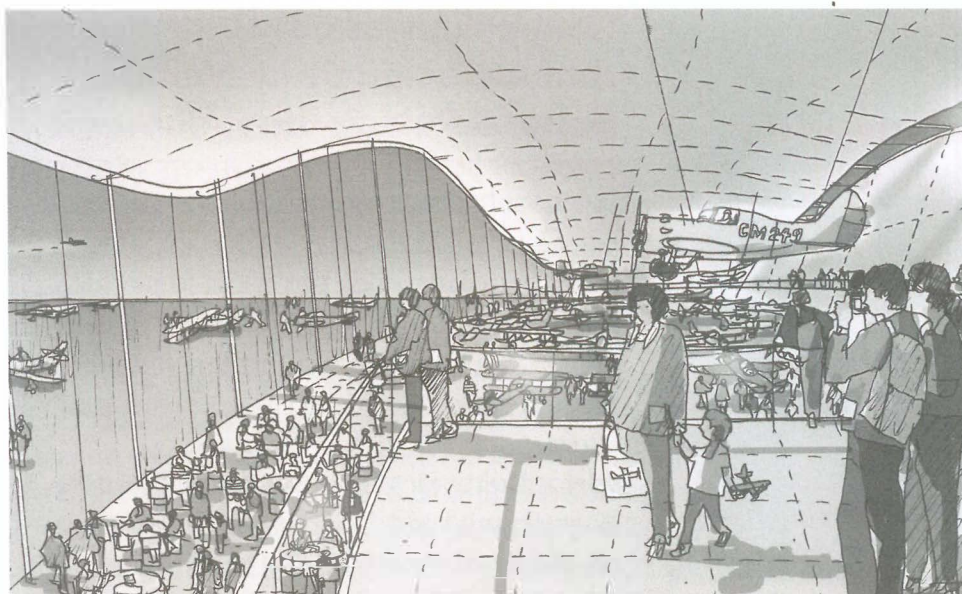

Norman Foster enseña el Avance Definitivo del proyecto técnico del Museo de la Aviación

Miembros del equipo del prestigioso arquitecto Norman Foster presentaron al Alcalde, Pedro Castro el Avance Definitivo del Proyecto Técnico para construir el Museo de la Aviación. Como se recordará, el Ayuntamiento firmó un convenio para trasladar la colección de aviones históricos en vuelo de la Fundación Infante de Orleans a Getafe.

El Museo estará compuesto, en principio, por esta colección y la colección de maquetas en madera de todos los aviones que componen la historia de aviación realizadas por el artesano Daniel Hernando.

Actualmente, también se está barajando a Getafe como la ciudad donde se situará el museo actual de la aviación que está situado en Cuatro Vientos. La creación de este Museo en nuestro municipio acentuará de forma definitiva la ligazón de Getafe con la aviación.

La colección de aviones históricos de la Fundación Infante de Orleans tiene como característica principal que todavía vuelan con lo que los visitantes, además de contemplarlos en el Museo, podrán admirarlos en el aire cuando realicen alguna exhibición. El proyecto presentado por Foster's and Partners tiene como una de sus características fundamentales la transparencia.

6 Tiene una plataforma giratoria para propiciar la salida de los aviones a las exhibiciones de vuelo

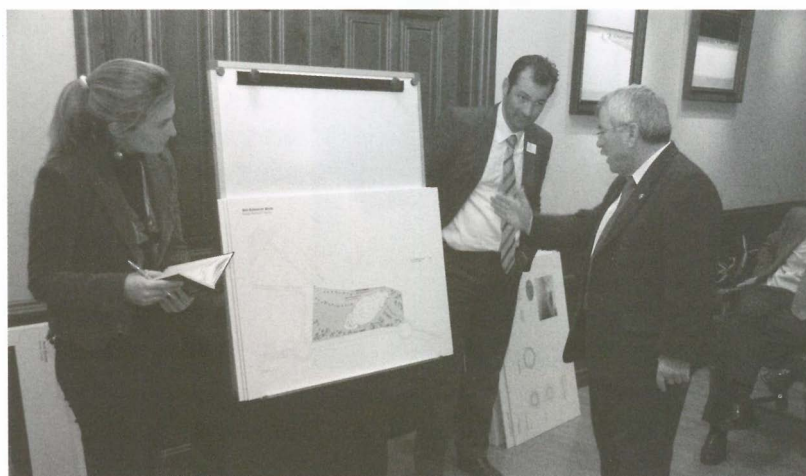

Comienza la construcción de la Universidad Politécnica

El Ayuntamiento ha concedido la licencia de obras para la construcción de tres Centros Tecnológicos y un edificio de servicios de las Escuelas de Ingenieros Industriales, de Minas y Aeronáuticos. Las obras las realizará el grupo Acciona por veinte millones de euros tras la adjudicación realizada por el Consorcio urbanístico Área Tecnológica del Sur. Se prevé que entren en funcionamiento en el año 2008. Los cuatro edificios están situados en una parcela de 102.000 metros cuadrados y una superficie construida de cerca de 20.000 euros. Los centros universitarios están situados en el Área Tecnológica del Sur, un área que tiene una superficie superior al medio millón de metros cuadrados y en la que se instalarán más de 50 empresas de tecnología avanzada.

Los Centros de Investigación se dedicarán a la investigación de recursos energéticos, Minerales y Materiales Avanzados, Investigación Industrial e Investigación Aeronáutica así como un Vivero de Empresas de Base Tecnológica.

El Área Tecnológica del Sur está dirigida prioritariamente a los sectores Aeroespacial, Energético y de Nuevas Tecnologías y está situada en un emplazamiento privilegiado entre las autovías de Andalucía y Toledo, junto a la M-50 y la R-4.

6 Son tres Centros Tecnológicos y un edificio de servicios de las Escuelas de Ingenieros Industriales, de Minas y Aeronáuticos





Se reabre el Centro de Formación de Tecnologías en el Sector Tres

Con la presencia del Alcalde, Pedro Castro y de la Presidenta de la Comunidad, Esperanza Aguirre se reabrió el Centro de Formación en Tecnologías de la Información y las Comunicaciones "Madrid Sur" anteriormente llamado de Altas Tecnologías, en el que se ha invertido 6,7 millones de euros. En él se podrán formar 2.500 personas al año, en nuevas tecnologías. Se pondrá en marcha una ambiciosa oferta formativa con medio centenar de especialidades a través de 180 cursos destinados a la población desempleada de la Comunidad y garantizarles un puesto de trabajo.

Al acto asistieron representantes de la empresa Microsoft, Cisco Systems, IBM, S un Microsystems y Milano. En el acto se destacó que "Madrid Sur" va a ser un éxito al servicio de los trabajadores y las empresas.

El empleo, la formación, el acceso a la vivienda, las políticas sociales, el compromiso por la sanidad pública, la prevención de riesgos laborales y la movilidad son los ejes de trabajo acuerdo del Ayuntamiento con UGT y CC.OO.

El Ayuntamiento y las uniones comarcales de UGT y CC.OO. firmaron un acuerdo de colaboración para lograr que en Getafe "se articulen los medios necesarios a fin de dinamizar las políticas de empleo, sociales, medioambientales, de formación, culturales, etc." tal y como se ha venido manteniendo en el anterior convenio. Por ello, en este nuevo acuerdo se estipula expresamente que "el Gobierno Municipal y las organizaciones sindicales UGT y CC.OO. consideran de vital importancia seguir desarrollando los siguientes ejes de trabajo para la mejora de las condiciones de vida de las vecinas y los vecinos de Getafe en general, y de todos aquellos trabajadores y trabajadoras que desarrollen su actividad laboral en el municipio".

Los ejes de trabajo de este convenio se basan en la promoción del empleo en Getafe, el establecimiento de la formación necesaria para garantizar la ocupabilidad de los nuevos espacios industriales, el impulso de políticas

Comienzan las obras de remodelación de la avenida General Palacio

Comenzaron las obras de remodelación de la avenida General Palacio entre las calles Manzana y Ramón y Cajal. Se trata de una rehabilitación que incluye la renovación del mobiliario y alumbrado de la plaza, el realce de la Cibelina y la ornamentación general de la zona. Por esta razón y, desde ese mismo día, se cortará el tráfico en esta avenida en el tramo descrito.

Mientras duren las obras, las líneas de Autobuses, 441, 448 y 450 girarán hacia Juan de la Cierva, por donde subirán hacia la calle Madrid. Las líneas 447, 462, 488, L3, L4, Pi1 y Pi2, recorrerán la avenida Juan de la Cierva hasta la calle Pizarro. (No se crearán paradas nuevas. Las paradas se realizarán en las ya existentes en el recorrido.)

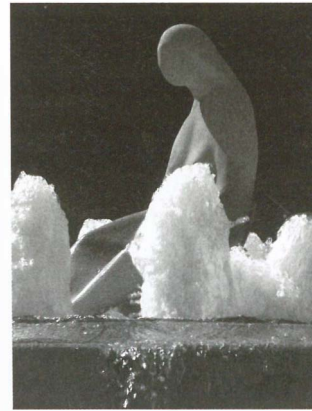

Se trata de una rehabilitación que incluye la renovación del mobiliario y alumbrado de la plaza, el realce de la Cibelina y la ornamentación general de la zona



sociales para personas y colectivos en dificultad social, la promoción de una política de vivienda asequible, el apoyo a una política de movilidad sólida, el compromiso por la sanidad pública y la potenciación de políticas preventivas de salud laboral, entre otros acuerdos.

El convenio se puede consultar en su totalidad en <http://pedrocastro.getafe.es>

EL AYUNTAMIENTO Y EL OBISPADO FIRMAN UN CONVENIO DE COLABORACIÓN

El Ayuntamiento destinará un edificio municipal para el Museo Diocesano y el Archivo de la Diócesis

El Alcalde Pedro Castro y el Obispo de la Diócesis de Getafe, Joaquín María López de Andujar y Cánovas del Castillo firmaron un convenio de colaboración en el que se fijan un amplio marco de colaboración con el objetivo fundamental de fomentar la conservación y difusión del patrimonio histórico. Mediante el Convenio, el Ayuntamiento se compromete a estudiar las propuestas que efectúe el Obispado en relación a la cesión de parcelas destinadas a la construcción de nuevas parroquias en los nuevos barrios. Además, el Ayuntamiento estudiará la cesión de un edificio al Obispado donde se albergaría la sede del mismo a la vez que se compromete a destinar un edificio municipal para los usos de los futuros "Museo Diocesano de Getafe" y "Archivo de la Diócesis".

Se establece en este convenio que el Ayuntamiento equipará de mobiliario a la Diócesis, y destinará fondos para la restauración del órgano de la Catedral, esto condicionado a la existencia de compromisos de financiación con otras instituciones. El Convenio recoge la realización de actividades culturales conforme las programaciones que se acuerden por la Mesa de Seguimiento formada a través de esta firma. Por último, se establece la colaboración en programas de interés social a través de los respectivos organismos diocesanos y municipales.

El Ayuntamiento e Iberdrola firman un convenio para atender la creciente demanda eléctrica

El Ayuntamiento y la empresa Iberdrola Distribución Eléctrica SAU firmaron un convenio de colaboración que propiciará la eliminación y sustitución de las subestaciones eléctricas de Juan de la Cierva y Valderrejas y la coordinación para asegurar el abastecimiento de energía eléctrica con la construcción de las subestaciones eléctricas Buenavista y Los Molinos. El Ayuntamiento costeará las obras de eliminación de esas dos subestaciones que asciende a ocho millones quinientos mil euros (8.568.585 euros). Iberdrola, por su parte, desmontará estas dos subestaciones, proyectará y construirá dos subestaciones: Molinos y Buenavista, proyectará y construirá centros de reparto y adecuará la red de media tensión a estos centros, entre otras acciones.

El Ayuntamiento abonará la cuantía de estas obras a lo largo de cuatro años, supeditado el pago a la presentación de las certificaciones correspondientes. Por su parte, Iberdrola, construirá los nuevos centros de reparto de media tensión, Juan de la Cierva, Minerales y Valderrejas; construirá y montará la red de alimentación de media tensión consistente en 2 alimentadores desde la nueva subestación Buenavista hasta el centro de reparto Minerales, desde Buenavista hasta Valderrejas y desde los Molinos a Juan de la Cierva; adecuará la red de media tensión en el entorno de los futuros centros de reparto; desmontará 535 metros de línea aérea de doble circuito de 45 kv que discurre por el suelo urbano; realizará las obras de reforma de la alimentación a RENFE en 45 kv y sustituirá 1.600 metros de cable de 45 kv con aislamiento de aceite por cable de 45 kv con aislamiento seco.



El Obispo de Getafe, Monseñor López de Andujar, y el Alcalde, Pedro Castro, firmando el Convenio.

El Ayuntamiento, pondrá a disposición de la Diócesis el crédito suficiente para que se pueda proceder a la acometida de las inversiones en equipamiento recogidas en un presupuesto presentado en abril de 2006, que asciende a un importe de 91.195 euros.

El Ayuntamiento equipará de mobiliario a la Diócesis y destinará fondos para la restauración del órgano de la Catedral



El Alcalde y el Concejal de Urbanismo con representantes de Iberdrola.

NUEVAS INSTALACIONES

Todas estas instalaciones permitirán atender la creciente demanda eléctrica de Getafe y permitirán la conexión de las siguientes instalaciones: nuevos centros de reparto de media tensión de Los Ángeles y Juan de Austria; la ampliación de los centros de reparto Terradas y Base Aérea, y las nuevas redes de alimentación con la instalación de 14 alimentadores en distintas zonas.

Se eliminarán y sustituirán las subestaciones eléctricas Juan de la Cierva y Valderrejas



El Ayuntamiento de Getafe ha invertido un total de 2.360.000 euros en la remodelación de la Catedral de Santa María Magdalena



TRAS CASI SIETE AÑOS DE TRABAJO Y FRUTO DE LA PRESIÓN DE LAS ASOCIACIONES Y MOVIMIENTOS SOCIALES DE LA CIUDAD

La Catedral de Getafe recupera su esplendor tras la inversión del Ayuntamiento y la Comunidad

El pasado 23 de enero, y tras casi siete años de trabajos, se abrió nuevamente al público la Catedral de la Magdalena. En las obras de restauración y remodelación han participado en el Ayuntamiento de Getafe y la Comunidad de Madrid con distintas aportaciones económicas. Que la Catedral haya podido abrir de nuevo sus puertas al público, ha sido merced a las demandas que en su día plantearon la mayoría de asociaciones y movimientos vecinales de Getafe, con su Alcalde, Pedro Castro al frente, que amenazó con realizar una huelga de hambre si no se iniciaban los trabajos. En el acto estuvieron presentes, la Presidenta de la Comunidad de Madrid, Esperanza Aguirre, acompañada de varios consejeros; el Alcalde de Getafe, Pedro Castro, junto a varios concejales, y los representantes de la Jerarquía Eclesiástica, con el Arzobispo de Madrid al frente, Rouco Varela.

Con una Misa de Acción de Gracias se volvía a abrir la Catedral de la Magdalena al público, tras las obras realizadas a lo largo de casi siete años. Sin restar el mérito y las obligaciones que le corresponden a la Comunidad de Madrid y al Ayuntamiento de Getafe, esta rehabilitación y remodelación llevada a cabo no hubiese sido posible sin la importante presión que en su día ejercieron la mayoría de movimientos vecinales y

asociativos de esta ciudad. Si en el capítulo de inversiones la Comunidad de Madrid ha destinado 4,7 millones de euros, el Ayuntamiento de Getafe ha invertido en el propio edificio y en las zonas aledañas alrededor de 10 millones de euros. Los trabajos realizados dentro y fuera de la Seo han sido, el refuerzo de la estructura de la Catedral mediante la colocación de micropilotes de acero y hormigón por debajo

de la cimentación de la iglesia. En total se han colocado 377 micropilotes, 353 en el perímetro del edificio y 24 en los pilares interiores del templo. Se han hecho trabajos relativos al tratamiento de las humedades, se han renovado los suelos, las instalaciones eléctricas, sanitarias, de calefacción e iluminación. Se han renovado todos los elementos de carpintería, sustituyendo las antiguas cancelas por otras nuevas.



Además se han rehabilitado la fachada principal, la cúpula, las bóvedas y las vidrieras. Se han limpiado los retablos, y en la portada se ha procedido a la eliminación de los desperfectos y su limpieza y en la cúpula se ha realizado una restauración de los frescos que la decoran. En las bóvedas, se ha procedido a la eliminación y saneado de humedades y se han eliminado las grietas. En las vidrieras se ha llevado a cabo una renovación integral de la pintura.

INVERSIONES DEL AYUNTAMIENTO

El Ayuntamiento de Getafe ha invertido un total de 2.360.000 euros en la remodelación de la Catedral de Nuestra Señora María Magdalena. A esta cifra hay que sumar la cesión de un colegio al Obispado y la construcción de la futura sede episcopal que supondrá un desembolso de 1.200 millones de las antiguas pesetas.

En concreto, el Ayuntamiento ha realizado actuaciones en un total de 8.848 metros cuadrados alrededor de la Catedral, por un importe de 1.541.532 euros, estas actuaciones se han llevado a cabo en la Plaza del Beso, la Biblioteca Municipal, la de la Pasión, la Plaza del Reloj y la Travesía de Oriente. Asimismo se han colocado las siguientes esculturas: estatua sedente del Obispo, escultura de Kronos y escultura de la Pasión, por

un importe total de 209.373 euros. También se han construido dos fuentes, en la Travesía de Oriente con una escultura y Plaza del Beso, por un montante de 290.370 euros.

Pero anteriormente hay que recordar que, en el año 1985, se adjudicaron distintas obras valoradas en 311.625 euros, aprobadas en sesión plenaria. En 1987, un decreto de la Alcaldía ordenaba la instalación de un andamio con un coste de 4.105 euros. En el año 1988 se tramitó un expediente para las obras de instalación de la megafonía de la Iglesia por un importe de 3.005 euros. Mediante un convenio firmado el 10 de enero de este año, el Ayuntamiento pondrá a disposición de la Diócesis 91.195,37 euros para inversiones en equipamiento, para la financiación del mobiliario de la Catedral, para la cesión de parcelas para la construcción de parroquias en los nuevos barrios, así como para la cesión de un edificio al Obispado, y destinará un edificio municipal para uso de los futuros "Museo Diocesano" y "Archivo de la Diócesis" y para la restauración de la Catedral. Finalmente, no hay que olvidar que fue el Gobierno Municipal de este Ayuntamiento quien en su día hizo todas las gestiones pertinentes para que se crease la Diócesis de Getafe, para que la Iglesia de la Magdalena se erigiese en Catedral y quien promovió su total restauración.



El Cardenal de Madrid, Rouco Varela presidió la ceremonia

ERIGIDA CATEDRAL EN 1995

La Iglesia Parroquial de Santa María Magdalena de Getafe era declarada Monumento Histórico Artístico en 1958 y erigida Catedral en el año 1995, cuatro años después que se creara la Diócesis. Se realizaron trabajos de intervención arqueológica, durante los que se localizó la cimentación de la iglesia antigua, de estilo mudéjar, así como 126 sepulturas dispuestas a lo largo de la nave central, fechadas en los siglos XVI y XIX. El Templo está dividido en tres naves, cuenta con importantes retablos, destacando el Retablo Mayor, realizado en madera policromada y dorada a principios del siglo XVII, obra de Alonso Carbonell, aunque también los retablos barrocos fueron realizados por el escultor Salvador Muñoz y con lienzos del pintor granadino, Alonso Cano.

La Catedral custodia 227 bienes muebles de alto interés artístico y cultural, entre los que destacan relicarios, una amplia colección de orfebrería de plata y un grupo de indumentaria eclesiástica con bordados de hilos de oro y plata. Destaca también el órgano, construido entre 1726 y 1728.

El Ayuntamiento solicita a la Comunidad la construcción de dos nuevas escuelas infantiles en el Arroyo Culebro y en El Bercial

El Ayuntamiento ha solicitado a la Comunidad, con carácter de urgencia, que construya dos nuevas escuelas infantiles en El Bercial y en el Arroyo Culebro, ambas cedidas en 2004. Además se pedirá la construcción de una nueva en los terrenos colindantes a la Escuela Infantil "El Casar", cedidos también a la Comunidad de Madrid.

Actualmente Getafe cuenta con nueve Escuelas Infantiles y tres Casas de Niños con las que no se cubre la demanda de plazas.

Esto hace que, actualmente, tengamos una lista de espera de más de 864 alumnos para estos centros educativos. Por todo ello, el Ayuntamiento viene solicitando a la Comunidad la construcción de nuevos Centros en el municipio, cediendo los terrenos oportunos y llegando incluso a comprometerse en la construcción municipal de uno de ellos en El Bercial, fuera de sus competencias.



Además se ha pedido la construcción de una tercera Escuela Infantil, en los terrenos colindantes a la de "El Casar"

El Ayuntamiento pone en marcha un plan de concesión de ayudas a los estudiantes universitarios a cambio de la realización de trabajos sociales

El Ayuntamiento, a través de una propuesta de la Alcaldía, ha creado una Comisión de Trabajo para la puesta en marcha de un Plan de Concesión de Ayudas a los estudiantes para sus estudios universitarios a cambio de la realización de Trabajos Sociales. El Ayuntamiento considera que es esencial impulsar políticas de apoyo a los estudios universitarios, como son bonificaciones en los abonos de transportes mensuales o el incremento de becas universitarias, tanto de investigación como de estudios.

La Comisión pondrá en marcha el proyecto de ayudas económicas a los estudiantes que cumplan con unos requisitos, previamente establecidos y baremados, como son la falta de recursos económicos y la prueba de su facultad para finalizar adecuadamente sus estudios. A cambio, estos estudiantes ofrecerán al Ayuntamiento y a la ciudadanía, los conocimientos adquiridos en forma de horas de trabajos sociales relacionados con las titulaciones obtenidas, y que reviertan en todo momento en los servicios municipales.



Cocina de un centro escolar.

El Pleno del Ayuntamiento acuerda que urge la ampliación del comedor escolar del colegio "Núñez de Arenas" y mejoras en los comedores de otros centros de educación infantil y primaria

El Pleno ha instado al Gobierno Regional para que cumpla su compromiso con la Comunidad Educativa del Colegio Público "Núñez de Arenas" y acelere la construcción tanto del Comedor Escolar como la del Aulario de Educación Infantil del centro. Además, se ha pedido la habilitación de un presupuesto para mejorar, completar y ampliar las instalaciones de los comedores escolares de los colegios públicos "Mariana Pineda", "Gabriel García Márquez", "Jorge Guillén", "Julio Cortázar" y "Julián Besteiro".

Asimismo se ha instado a la Consejería de Educación a que acometa la construcción del comedor y cocina necesarios en el colegio "Ciudad de Getafe", ya que 190 alumnos de este centro se ven forzados a trasladarse diariamente al colegio "La Alhóndiga". También se pide a la citada Consejería que construya los aularios y dependencias complementarias solicitadas por varios colegios públicos de Getafe, entre ellos "Gloria Fuertes" y "Ana María Matute".

La situación actual de los comedores escolares de Getafe (construidos, regulados y gestionados por la Comunidad de Madrid), ha llevado al Ayuntamiento a reclamar e instar a la Comunidad a que mejore el servicio educativo, contemplando una mayor dotación presupuestaria, cualificando y formando al personal que los atienden, reglamentando la actividad de desayunos y meriendas y aumentando la dotación económica de las becas y ayudas para las familias desfavorecidas.

Hasta hoy, la Comunidad de Madrid no ha atendido a las peticiones de los Centros y del Ayuntamiento de Getafe y no se ha cumplido el compromiso con la Comunidad Educativa del colegio "Núñez de Arenas" de construir el Pabellón Infantil, por lo que se ven obligados a trasladar a 52 alumnos en autobús al comedor del Instituto de Educación Secundaria "Carpe Diem"



La Escuela Nacional de Servicios Sociales se instalará en El Bercial

El Ministerio de Trabajo y Asuntos Sociales ha convocado el concurso público para la adjudicación de la redacción del proyecto de la Escuela Nacional de Servicios Sociales que el Gobierno va a construir en Getafe. El presupuesto base de la licitación asciende a 536.128 euros. Getafe acogerá así este proyecto del Ministerio tal y como anunció a finales del pasado año la Secretaria de Estado de Servicios Sociales, Familias y Discapacidad, Amparo Valcarce. El Ministerio de Trabajo y Asuntos Sociales invertirá 9,8 millones de euros en este proyecto.

La Escuela será el centro estatal para la formación y especialización de profesionales de servicios sociales y cuidadores de personas dependientes y se convertirá en un referente del Sistema de Dependencia.

La puesta en marcha de un centro de estas características responde a la necesidad de coordinar la investigación, la formación y la cualificación de profesionales en servicios sociales, debido a la previsible creación de puestos de trabajo que conllevará el sistema de dependencia. De hecho, el Libro Blanco de la Dependencia estima en 300.000 los nuevos empleos que habrá generado el sistema cuando esté plenamente implantado (2015).

La Escuela Nacional de Servicios Sociales se ubicará en una parcela situada en las inmediaciones del Campus de la Universidad Carlos III.

“Getafe acogerá este centro estatal para la formación y especialización de profesionales de servicios sociales y cuidadores en el que el Gobierno de la Nación invertirá 9,8 millones de euros”

La Comisión de Infancia y Adolescencia presenta la campaña “Chicos y chicas por un Getafe más limpio”

La Comisión de Infancia y Adolescencia presentó al Alcalde la campaña “Chicos y Chicas por un Getafe más limpio”, que la Comisión está llevando a cabo este año. Al Alcalde le entregaron los compromisos recogidos de 200 niños.

La Comisión de Participación de Infancia y Adolescencia de Getafe, está formada por 60 niños y adolescentes de entre 9 y 14 años, y lleva funcionando desde el curso 2000/2001, es un órgano de participación que pretende ser un mecanismo para escuchar sus opiniones y que éstas influyan en las decisiones municipales.

La campaña “Chicos y chicas por un Getafe más limpio” es un compromiso firmado por los participantes en el que se recogen las contribuciones que hacen para mejorar Getafe tanto en casa, en el colegio, en el barrio o concienciando a los otros niños y los adultos de que es bueno mantener la ciudad limpia.



La Universidad ofrece formación de idiomas para personas adultas a través del Centro Lázaro Carreter



La Universidad Carlos III ofrece cursos de idiomas, este cuatrimestre, para personas adultas de fuera de la comunidad universitaria a través del Centro de Idiomas Fernando Lázaro Carreter. En esta oferta se incluyen los siguientes idiomas: francés, inglés, alemán, italiano, español y japonés. Los

niveles ofrecidos son para principiantes, pre-intermedio, intermedio, intermedio alto y avanzado. Dispone de un centro de recursos y laboratorio de idiomas, con tutorías y una variedad de materiales didácticos actualizados.

Una de las novedades es el curso de japonés para principiantes, que tendría continuidad en un curso intensivo durante el mes de julio y en los años académicos sucesivos. Asimismo, realiza cursos de español para extranjeros. Las personas interesadas pueden dirigirse a la Residencia Fernando de los Ríos, situada en la Avenida de las Ciudades, 1, de Getafe o llamando al teléfono 91 624 86 22.

UN PROYECTO APOYADO POR ACOEG Y COMUNIDAD DE MADRID

Getafe Comercial, un proyecto municipal que está calando hondo en comerciantes y usuarios

El Ayuntamiento con el apoyo de la Comunidad de Madrid y la Agrupación de Comerciantes y Empresarios de Getafe (ACOEG), ha puesto en marcha el proyecto Getafe Comercial, con el que se pretende acercar las nuevas tecnologías a los comerciantes y pequeños empresarios del municipio.

La gran apuesta de este proyecto es la tarjeta de fidelización del cliente. Identifica a su titular ante los centros adheridos ofreciendo a sus usuarios promociones, acciones especiales, sorteos y canjes de regalos como premio a la acumulación de puntos.

Getafe Comercial se ha convertido en una plataforma que impulsa el comercio local frente a las grandes superficies, a través de dos pilares fundamentales: la creación de un portal web que permite alojar en él a todos los comerciantes asociados; y la habilitación de tarjetas de fidelización que incentivan el consumo. Getafe Comercial se lanza con 50 comercios adheridos que ofrecen las ventajas de las promociones conjuntas y la acumulación de puntos de su tarjeta de fidelización.

Otro de los servicios que ofrece el proyecto, es el portal web: www.getafecomercial.com. Constará básicamente de tres secciones que actuarán como portales independientes pero conectados entre sí. Un primer portal recoge toda la información referente a los comercios adheridos al proyecto, un segundo ofrece noticias e informaciones relacionadas con la actividad comercial del municipio, y el tercero mantendrá a los comerciantes informados de todas las actualizaciones que se lleven a cabo dentro del proyecto Getafe Comercial.



David Castro, Concejal de Desarrollo Económico y Jerónimo Corvillo, presidente de ACOEG.



La tarjeta de fidelización, una de las grandes apuestas del proyecto, se usa ya en numerosos comercios adheridos

Otro de los servicios que ofrece el proyecto es el portal web: www.getafecomercial.com



El Alcalde, Pedro Castro, y Jerónimo Corvillo, Presidente de la Agrupación de Comerciantes y Empresarios de Getafe (ACOEG), han firmado un convenio de colaboración que destinará mejorar los Centros Comerciales Abiertos y del Comercio de Proximidad con una partida anual de 600.000 euros. El Ayuntamiento incentiva la movilidad con un ticket de media hora de aparcamiento gratuita en el parking de la plaza de la Constitución, ticket que se obtiene en los comercios asociados. Desde el Ayuntamiento, se estudiará específicamente la accesibilidad a las Zonas Comerciales, se promoverán cambios en las ordenanzas municipales que mejoran las zonas comerciales tradicionales, se apoyará

CONVENIO DE COLABORACIÓN CON ACOEG El Ayuntamiento mejora entre otras cosas la accesibilidad al comercio de proximidad

El convenio en su integridad se puede consultar en <http://pedrocastro.getafe.es/>

institucionalmente la no ampliación de aperturas en domingo, se dotará al Fondo Municipal de Fomento y Apoyo al Comercio de Proximidad a través del Presupuesto de la Sociedad Anónima Municipal Getafe Iniciativas, de los recursos económicos que así se establezcan, de común acuerdo, en el CONSEJO SECTORIAL DE COMERCIO, para llevar a cabo las distintas acciones y propuestas de actuación que se acuerden como consecuencia de la firma de este Convenio, y que en principio y dependiendo de las disponibilidades presupuestarias será de 135.000 euros para cada año. Y se fomentará desde la iniciativa municipal, un Consejo Sectorial de Comercio de carácter comarcal donde estén representados todos los Municipios de la zona sur de Madrid.

El Centro de Poesía José Hierro se inaugurará en mayo

Los Consejeros de Hacienda, Engracia Hidalgo, y el de Cultura, Santiago Fisas, junto al Alcalde Pedro Castro, anunciaron en una reciente visita al Centro de Poesía José Hierro, que el nuevo Centro, actualmente en construcción, será inaugurado en el mes de mayo. El nuevo Centro, diseñado para el estudio y difusión de la poesía, se levanta sobre una parcela de 3.000 metros cuadrados en el Sector III, cedida por el Ayuntamiento de Getafe. Dispondrá de una biblioteca que contará con más de 8.000 volúmenes con las más importantes obras clásicas y de la poesía española del siglo XX. Además tendrá un archivo con voces originales de los poetas, y el legado de la familia del poeta José Hierro, entre los que hay manuscritos, alrededor de 1.000 dibujos y poemas inéditos. Contará con una zona de investigación, ocho puestos informáticos y 36 de lectura, junto a dos aulas taller de 45 metros cuadrados cada una y un auditorio polivalente para 70 personas. Pedro Castro habló del futuro centro como "la casa de los sueños" y tuvo un emotivo recuerdo para la figura de José Hierro y de su hija, Margarita Hierro, ya fallecida, y que fue la primera directora del Centro en las instalaciones provisionales.



Pedro Castro junto a los Consejeros de Hacienda, Engracia Hidalgo, y de Cultura, Santiago Fisas, y la directora del Centro, Tacha Romero. Abajo, estado de la obra.

Alberga el legado cultural del insigne poeta José Hierro



GETAFE FUE LA SEDE DE UNAS JORNADAS SOBRE DIVERSIDAD CULTURAL

"Las ciudades del sur son tolerantes e integradoras"

Los Alcaldes de Getafe y Leganés reivindicaron en las Jornadas sobre Diversidad Cultural que se celebraron en Getafe una imagen de los municipios del sur como ciudades "tolerantes, integradoras, y no gueto, frente a otras imágenes más interesadas". Estas Jornadas, en la que se dieron cita autores de primera fila, fueron organizadas por el Ayuntamiento en colaboración con el Instituto de Cultura del Sur.

El Alcalde de Leganés y Presidente del Instituto, mostró con pesar que "estamos cansados de que, por definición, el sur tengamos que ser siempre los casposos, los lumpen, los racistas y los violentos, cuando todo eso es mentira". Por eso reivindicó este tipo de actos para "enviar mensajes positivos y defendernos de los ataques que recibe el sur ya que aquí se trabaja desde el compromiso de la triple i: identidad, inmigración e integración". Por su parte, el Alcalde, Pedro Castro, afirmó que "estas jornadas son la demostración de que hay otro tipo de cultura en la zona sur, que apuesta por la integración como triunfo del capital social, mientras que hay otros que no entienden la diversidad". En estas jornadas se dieron cita Ana María Matute, Lucía Etxebarria, Lorenzo Silva, José Monleón, María Esteve, Azucena Rodríguez, Rosa Regás, José María Pérez, Peridis. Las cerró Carmen Linares.



Ana María Matute y Lucía Etxebarria, en las Jornadas.

EL AYUNTAMIENTO DESTRUYÓ 30.000 CD'S PIRATAS

El Ayuntamiento de Getafe destruyó 30.000 CD's piratas procedentes de las incautaciones de 173 actuaciones policiales a lo largo del año 2006 en Getafe, que se saldaron con 35 detenidos por el delito de falsificación. Concretamente se incautaron 17.360 CD's, 12.640 DVD's, y tres máquinas reproductoras, que se destruyeron con una apisonadora. El Jefe del Grupo de Piratería de la Sociedad General de Autores de España, Manuel de Benito, felicitaba al Ayuntamiento de Getafe por lo significativo del gran volumen de CD's piratas que fueron destruidos.



MONTAJES DE PRODUCCIÓN PROPIA

Teatro Auditorio Federico García Lorca
Ramón y Cajal, 22

Carmen

30 de marzo - 21:00 h

31 de marzo - 20:00 h.

De Georges Bizet y Prosper Mérimée

Coreografía Antonio Gades

Compañía Antonio Gades. Compañía Residente en Getafe

Teatralia

Teatro Auditorio Federico García Lorca
Ramón y Cajal, 22

Enrique 5º

10 de marzo - 19:00 horas

Versión libre del texto teatral de William Shakespeare
Achiperre Teatro

Cenicienta

16 de marzo - 19:00 horas

Versión del clásico de Perrault.

Compañía: Ballet Carmen Roche; Coreografía de Tony Fabre
Puesta en escena de Olga Margallo. Música de Prokofiev.

ACTOS SOCIALES, SOLIDARIOS E INSTITUCIONES**Festividad de San José**

22 de marzo - 19:00 horas

Colegio San José

PROGRAMACIÓN DE TEMPORADA**RED DE TEATROS DE LA COMUNIDAD DE MADRID**

Teatro Auditorio Federico García Lorca
Ramón y Cajal, 22

Los 5 tristes tigres

9 de marzo - 21:00 h.

Libertad 8 Records.

Música de cantautor.

Con Kiko Tovar, Alba Molina y Vicky Luna entre otros.

Auto

11 de marzo - 20:00 h.

De Ernesto Caballero

Compañía Teatro el Cruce. Comedia

Con un reparto integrado por dos de los intérpretes de la producción primigenia, Vicente Díez y Marisol Rolandi, que comparten aventura, ahora, con Carmen Machi y Eva Santolaria

Ritos y Costumbres de Extremadura

17 de marzo - 20:00 h.

Miel y Espiga

Organiza Casa de Extremadura en Getafe. Música Folk



Pasos de baile de "Carmen", de Bizet.



Actores de la obra "Auto".

**CENTRO DE POESÍA JOSÉ HIERRO**

Avenida Arcas del Agua, s/n

Encuentro poético con Félix Grande

Jueves 15 marzo - 20:00 horas

Panorama literario con Paula Cifuentes

Miércoles 21 marzo - 20:00 horas

Poesía joven con Ben Clark

Lunes 26 marzo - 20:00 horas

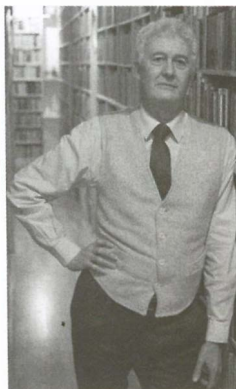

El actor Félix Grande.

"Encuentros 2007" en el Conservatorio Profesional de Música de Getafe

Del 23 al 29 de marzo
Avenida Arcas del Agua, s/n

Con las actuaciones, entre otras, de:

- Rubén Yessayan, piano
- Grupo de flautas de la Universidad Autónoma de Madrid
- Orquesta-Banda del Conservatorio Profesional de Getafe
- Zarzuela de Cámara. Director : Angel Padrino

La programación cultural viene marcada por los grandes Festivales de Teatro Clásico y Música Sacra

Están en marcha los Festivales Culturales que marcan el invierno getafense, el XII Festival Internacional de Teatro Clásico "Ciudad de Getafe", y el XVI Festival Internacional de Música Sacra "Ciudad de Getafe". Pero la programación no para ahí, además, pueden disfrutar de las obras de producción propia, la programación de temporada, y del espectáculo Teatralia. Por otra parte, están los Actos Sociales y Solidarios, y para los más pequeños, la Campaña Escolar. En el campo de la poesía, está a la cabeza y con un futuro espectacular, el Centro de Poesía José Hierro. Continúa en marcha el Programa de Formación, las Exposiciones, las actividades en el Conservatorio Profesional de Música.



Cuadro de la obra "Farsa y licencia de la Reina Castiza"

XII FESTIVAL INTERNACIONAL DE TEATRO CLÁSICO "CIUDAD DE GETAFE"

Hasta el 30 de marzo. Teatro Auditorio Federico García Lorca

De Federico G. Lorca
Compañía Histrión Teatro

"Enrique 5º", Versión libre del texto teatral de William Shakespeare

10 de marzo - 19:00 horas
Achiperre Teatro

"Farsa y licencia de la reina castiza"

25 de marzo - 20:00 horas
De Don Ramón María del Valle-Inclán
Histrión Teatro

"El reino de la tierra"

18 de marzo - 20:00 horas
De Tennessee Williams
Varela Producciones y Compañía de Blanca Marsillach.

Carmen

30 de marzo - 21:00 h y 31 de marzo - 20:00 h.
De Georges Bizet y Prosper Mérimée
Coreografía Antonio Gades
Compañía Antonio Gades
Compañía Residente en Getafe

"Amor de Don Perimplín con Belisa en su jardín"

24 de marzo - 20:00 horas



Compañía de Antonio Gades.

La Catedral, escenario de una parte del Festival de Música Sacra

XV FESTIVAL INTERNACIONAL DE MÚSICA SACRA "CIUDAD DE GETAFE"



Hasta 14 de abril en la Catedral y en el Teatro Federico García Lorca

Escolanía del Monasterio de San Lorenzo del Escorial

16 de marzo
Iglesia Catedral Santa María Magdalena

Pasión y Saeta

1 de abril - 20:00 horas
Asociación Cultural Iérbola
Autor y dirección Juan Diego Bueno
Teatro Auditorio Federico García Lorca

Officium Defunctorum

23 de marzo - 21:00 horas
Oficio de difuntos de Tomás Luís de Victoria
Coro de Cámara Alonso Lobo
Teatro Auditorio Federico García Lorca

Concierto Sacro

14 de abril
Coral Polifónica de Getafe.
Iglesia Catedral Santa María Magdalena.

El Getafe "se va de Copas"

Lo del Getafe en la Copa del Rey resulta increíble ya que se ha plantado en semifinales, algo histórico en nuestro equipo y los aficionados empiezan a soñar con la Final. En el camino se han quedado el Jerez, el todopoderoso Valencia y el Osasuna. Contra el conjunto che y a la vista del resultado de ida en el Coliseum, parecía que lo de "tomarse" otra copa no iba a poder ser. Nada más lejos de la realidad. En Mestalla los de Schuster hicieron, seguramente, el mejor partido de la actual temporada y dejaron al equipo valencianista en la cuneta (2-4) y siguieron en la competición copera.

La eliminatoria, tras el sorteo correspondiente, emparejaba a los azulones con el aguerrido equipo del Atlético Osasuna. Las primeras impresiones calificaban la eliminatoria de difícil al tener que enfrentarse a los rojillos de "Cuco" Ziganda. Pero antes de este nuevo acto copero se veían las caras en el campeonato de Liga tres días antes. El resultado de este partido dio alas al equipo azul. El 2-0 final, con buen juego y excelentes maneras, dio paso a un contundente 3-0 en la ida. Soñar ya no cuesta y el único peligro del equipo azul sería tener que "pasar un control de alcoholemia inesperado". De momento se sigue brindando y aun están por llegar los postres, ¡que siga la fiesta!



Alineación habitual del Getafe.

Nueva Junta Directiva de la Coordinadora de Mayores y Pensionistas de Getafe

En las elecciones celebradas en la Asociación Coordinadora de Mayores y Pensionistas de Getafe, el pasado 25 de noviembre salieron elegidos los miembros de la nueva Junta, que ya han tomado posesión de sus cargos y su representatividad en los distintos barrios. Pedro Castro recibió a una representación de ellos en pasadas fechas, en lo que se considera un encuentro formal con los representantes de los mayores y pensionistas. La nueva junta la encabeza como presidente, Cecilio Urbán, ostentando la Vicepresidencia, Concepción Martín Rodríguez.



Nos dejó un gran amigo y el seguidor número uno del Getafe

Tras una larga enfermedad, el pasado 23 de diciembre del año 2006, nos dejaba para siempre Andrés Pariente González, conocido cariñosamente como "El gorrilla", una prenda que le ha acompañado prácticamente a lo largo de toda su vida. Trabajador de la Delegación de Deportes, pero por encima de todo, seguidor número uno del Getafe C.F. Forma parte de la historia de este club, fue fundador de la Peña Getafense "Los Soños" y siguió al equipo sobre todo cuando este atravesaba los momentos más difíciles de su historia. Nunca quiso protagonismo pero llevó a su equipo en lo más hondo de su corazón. En la instantánea que aparece acompañando a una formación del Getafe C.F., aparece Andrés, en un día en que se rodaba una secuencia de una película en el campo de las Margaritas. Desde aquí nuestro pésame a la familia y nuestro recuerdo a un "hincha" de los que ya apenas quedan.

Hace pocas fechas se fue Aurelio Miranda

En los comienzos del nuevo año, también fallecía Aurelio Miranda, socio número 1 del Getafe, ex presidente del club y también trabajador del Ayuntamiento de Getafe, entre los años 1944 y 1986, empezando de Vigilante de Arbitrios con carácter de interino, para pasar a desempeñar el cargo de Administrador de Rentas y Exacciones, desempeñando el papel de Secretario accidental del Ayuntamiento cuando el titular se ausentaba o hasta que se producía el nombramiento de uno Nuevo. Este asturiano de origen, pasó la mayor parte de su vida entre nosotros.

"PATO" ABBONDANZIERI, PORTERO DEL GETAFE

"Lo que más me gusta es poder estar un fin de semana con mi familia"

Roberto Carlos Abbondanzieri, en el mundo del fútbol "Pato", es el portero titular del Getafe C.F.S.A.D. y en el momento de la entrevista ostenta el título de ser el portero menos goleado de Primera División. Nacido en Argentina, 32 veces internacional, ha militado en los equipos de Rosario Central y Boca Juniors, recalando en la actual temporada en el conjunto azulón. Sus reflejos, su temple y su buena colocación, son una garantía bajo palos. Con la tranquilidad que da el trabajo bien hecho, disfruta en sus ratos libres con su familia y con la posibilidad de dormir la siesta. Cuando se viste de corto, sus cinco sentidos entran en alerta máxima y doblegarle resulta una tarea difícil para sus adversarios. Antes de viajar a Bilbao, "Pato" atendió a nuestras preguntas sentado en las gradas del Coliseum.

¿Siente algo especial al ser el portero menos goleado al día de hoy? De la mejor manera, con muchísima tranquilidad. También para no confundir las cosas, trabajando siempre de la misma manera. Son muy buenos números, pero hay que seguir trabajando.

¿Pensaba que las cosas marcharían tan bien a estas alturas de temporada? Vine al Getafe sabiendo que el equipo llevaba dos años en el máximo nivel y realizando unas buenas campañas. Sabía que se había contratado buena gente y que no era fácil pelear un título. No sé si esperábamos estos números, pero por el momento marcha bien.

¿Hay mucha diferencia entre el fútbol español y el argentino? El fútbol es muy parecido en todas partes, con lo táctico se ha emparejado. No hay tanta diferencia. Quizás notas los cambios en los terrenos de juego. Aquí son mucho más rápidos que en Argentina. Otra gran diferencia está en la gente, en las personas que van a la cancha. Aquí todos están sentados y, en Argentina hay alambrados enormes para evitar la violencia. Esa es quizás la gran diferencia de un fútbol al otro.

¿Qué opinión tienes del equipo? Bien. Estamos en muy buen nivel. Creo que por momentos se puede dar más todavía, porque de locales lo hacemos muy bien y cuando vamos de visitante nos

cuesta un poco más sacar resultados. Tenemos que mejorar ese aspecto. Fuera tenemos que hacer sentir que el Getafe es un equipo que juega bien al fútbol.

¿Lo de poder meterse en Europa suena cercano o es mejor pensar en otros aspectos? Eso depende de cómo vayamos partido a partido. Hay que ir sumando puntos. Dije hace muy pocos días, que como el Getafe está bien y el objetivo de la salvación está cerca, sería una pena relajarse. Hay que seguir sumando y a lo mejor nos encontramos con Europa, aunque por el momento no es el objetivo que nos planteamos.

¿Cómo se siente usted entre nosotros? Muy cómodo en un primer momento. Sabía al club que llegaba por compañeros que he tenido y que han jugado aquí, como Matellán o Pernía. Era lo que quería, era a lo que opté, salir de un club tan importante como Boca y venir a un club tan humilde como Getafe para tener un poco de tranquilidad, para disfrutar un poco más de la familia. Esto me ha venido bárbaro. Nunca pensé que iba a tener tanta tranquilidad como tengo ahora y como me han tratado entre todos.

¿Cómo es su vida fuera del campo de juego? Muy tranquila. Ahora duermo la siesta, algo a lo que no estaba acostumbrado.

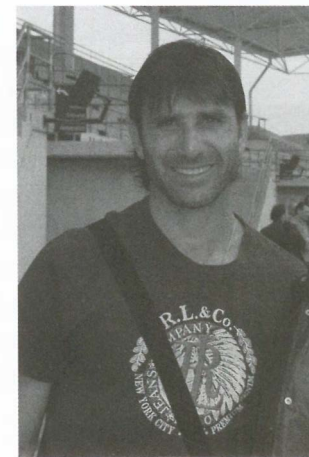

Descansar por la tarde me viene bien. Estoy mucho tiempo con los niños, los llevo al colegio y voy buscarlos. Lo que más me gusta es poder estar un fin de semana con mi familia. Viernes y sábado estoy con ellos, y en Argentina ya estaba concentrado desde el viernes. Los domingos mi familia me acompaña a la cancha, con lo cual estamos todos los días juntos.

test con Zamora

Portero: Leo Franco

Delanteros: Peligro

Portería: Difícil por momentos y un lugar idóneo cuando las cosas van bien

Éxito: Todo lo que uno puede hacer como jugador

Fracaso: Lo peor que hay en el fútbol

Compañeros: Compañeros muchos, amigos en el fútbol pocos

Un ídolo deportivo: Maradona

Vivir: Lo más lindo que puede sentir un ser humano

Hay que seguir sumando y a lo mejor nos encontramos con Europa, aunque por el momento no es el objetivo que nos planteamos

SE CELEBRÓ LA OCTAVA EDICIÓN

Multitud de participantes y buenos registros en la Media Maratón

La VIII Edición de la Media Maratón de Getafe, celebrada a mediados de enero en nuestra ciudad, contó con la participación de más de 2.700 corredores, en un día gris y con frío, que no mermó en absoluto el interés del público asistente ni de los participantes.

La prueba que fue organizada por el Club de Atletismo Artyneón y contó con la colaboración de la Delegación de Deportes del Ayuntamiento de Getafe, discurrió por las principales calles de una ciudad que disfrutó con el buen atletismo. Los ganadores absolutos de la prueba fueron Maohamed Said El Wardi (1:03:34) y Rosa Godoy (1:16:26).



Participaron más de 2.700 corredores, discurriendo por las principales calles de Getafe



Reconocimientos a la Escuela Municipal de Taekwondo

La Escuela Municipal de Taekwondo de Getafe ha recibido reconocimientos importantes, que se han personificado en uno de sus profesores y en una destacada alumna. En concreto, a Rubén Montesinos se le ha premiado como mejor deportista de la Federación Española de Taekwondo 2005 masculino, merced a los éxitos logrados en ese año, en el que fue Campeón del Mundo y ganador de los Open internacionales de Bélgica y Polonia entre otros éxitos. Además Rubén ha sido premiado al mérito deportivo 2005 por el periódico "Getafe Capital".

Por su lado, la alumna Raquel Menéndez, se alzaba con el segundo puesto en el Open Internacional de Madrid, celebrado en Pinto el 25 de noviembre del 2005.

Aroa Barragán subió de nuevo al pódium en el Campeonato de España de Kárate

El fin de semana del 20 y 21 de enero de 2007, y en el Polideportivo "Europa" de Leganés, se celebró el Campeonato de España de Kárate en las modalidades de cadetes y júnior, con la participación de más de 600 competidores. La Federación Madrileña de Kárate se proclamaba campeona al obtener 27 de las medallas en juego (8 oros, 7 platas y 13 bronce), situándose la primera en el medallero. La karateca getafense y alumna del gimnasio CAY-SAN, Aroa Barragán, volvía a subir al podium un año más. Ya lo hizo en 2005 al proclamarse campeona de España y en el año 2006 al alzarse con el bronce. En esta ocasión lo hacía dos veces, al conseguir la medalla de bronce en la modalidad de katas, tanto en individual como por equipos.

I Gymkhana Ciclista Indoor de Promoción

El pasado 29 de enero, el Club Ciclista Getafe y la Delegación de Deportes organizaron en el Polideportivo Juan de la Cierva, la 1.ª Gymkhana Ciclista Indoor de Promoción, en la que participaron niños y niñas de 6 a 11 años. Todo el evento estuvo controlado por Paco Gomero, de la Federación Madrileña de Ciclismo y contó con la colaboración de 12 personas del Club Ciclista y de la Delegación de Deportes. La prueba contó con la presencia del Alcalde de Getafe, Pedro Castro. A pesar de que la participación no pasó de los 22 corredores, los responsables de la prueba se mostraron satisfechos y esperan contrar con mayor afluencia en las próximas ediciones. En el evento se iba a sortear una bicicleta entre todos aquellos que se apuntasen a la Escuela del Club Ciclista, algo que no se pudo realizar, pero que esperan sortear entre los interesados en disfrutar con el buen ciclismo inscribiéndose en este Club Ciclista, para lo que tienen de fecha tope hasta la última semana de marzo.



El atleta Paco González recibido por el Alcalde

Este atleta getafense, con miles de kilómetros en su carrera deportiva y un gran palmarés en pruebas nacionales, internacionales así como en Campeonatos de España, Europa y del Mundo, era recibido por el Alcalde Pedro Castro, quien le transmitió la enhorabuena por su trayectoria y porque siga llevando el nombre de Getafe allá donde compita.



El Ayuntamiento ha firmado sendos convenios de colaboración con el club Ofigevi y con la Agrupación Deportiva Beta

En pasadas fechas, el Ayuntamiento de Getafe han firmado dos convenios de colaboración con el Club Deportivo Ofigevi y con la Agrupación Deportiva Getafe Beta, dos entidades cuyos principales objetivos se destinan a la práctica y fomento del fútbol base y de las escuelas de Baloncesto.

En lo que se refiere al Club Deportivo Ofigevi, éste mantendrá una escuela de fútbol con deportistas de Getafe así como categorías inferiores, recibiendo una subvención anual por parte del Ayuntamiento de Getafe. La Agrupación Deportiva Getafe Beta, por su parte, se compromete a desarrollar las Escuelas de Baloncesto del municipio y a mantener una estructura deportiva escalonada de benjamines a sénior en el baloncesto femenino y masculino.



Alevines y técnicos del Ofigevi con el Alcalde en el salón de Plenos.



Pedro Castro con miembros del Beta de Baloncesto, tras la firma del acuerdo con el Ayuntamiento.

Guillermo Cano y Rubén Huerga, atletas destacados

El joven valor del atletismo getafense, **Guillermo Cano**, obtuvo la tercera plaza de la prueba de 800 metros lisos del Campeonato de España promesa disputado en Oviedo a principios de febrero. Paró el crono en 2.00.09, a tan sólo 6 centésimas del segundo clasificado. En la semifinal se había impuesto en la primera serie con un tiempo de 1.59.09. Además ha realizaba la marca mínima exigida para participar junto a los mejores atletas del país en la prueba de 800 del Campeonato de España Absoluto de pista

cubierta, de cuyos resultados informaremos en el siguiente número de la revista.

Por otro lado **Rubén Huerga**, que al igual que Guillermo entrenan bajo la supervisión del entrenador nacional Iñaki Trejo, responsable de la escuela municipal de atletismo, finalizó séptimo en el Campeonato de España en pista cubierta en los 1.500 metros de la categoría junior, con un tiempo de 4.27.10.



farmacias de guardia

- A:** Servicio de 24 horas desde las 9,30 de la mañana.
B: Servicio diurno desde las 9,30 a 23,00 horas.
C: Servicio nocturno desde las 22 de la noche a 9,30 del día siguiente.

DEL 1 AL 31 DE MARZO

DÍA 1
A-C/ Madrid, 48

DÍA 2
A-Av. de España, 46

DÍA 3
B-Av. Juan de la Cierva, 36
C-C/ Madrid, 48

DÍA 4
A-C/ Madrid, 48

DÍA 5
A-Av. de España, 46

DÍA 6
A-Av. de España, 46

DÍA 7
A-C/ Madrid, 91

DÍA 8
B-Av. de los Ángeles, 9
C-C/ Madrid, 48

DÍA 9
B-Pza. de la Constitución, 10
C-C/ Madrid, 48

DÍA 10
A-Av. de España, 46

DÍA 11
A-Av. de España, 46

DÍA 12
A-C/ General Pingarón, 11

DÍA 13
A-Av. de España, 46

DÍA 14
A-Av. de España, 46

DÍA 15
A-C/ Galicia, 7

DÍA 16
B-C/ Sánchez Morate, 11
C-Av. de España, 46

DÍA 17
B-C/ Hospital de San José, 10
C-C/ Madrid, 48

DÍA 18
B-C/ San Vicente, 13
C-C/ Madrid, 48

DÍA 19
A-C/ Doctor Barraquer, 9

DÍA 20
A-C/ Leoncio Rojas, 36-38

DÍA 21
A-Av. de España, 46

DÍA 22
A-Av. de España, 46

DÍA 23
B-C/ Arboleda, 23
C-C/ Madrid, 48

DÍA 24
B-C/ Granada, 3
C-Av. de España, 46

DÍA 25
B-C/ Córdoba, 2
C-C/ Madrid, 48

DÍA 26
A-Av. de España, 46

DÍA 27
A-Av. de España, 46

DÍA 28
A-C/ Madrid, 48

DÍA 29
A-Av. de España, 46

DÍA 30
A-C/ Madrid, 48

DÍA 31
A-Av. de España, 46

NOTA: C/Salvador, 6 (semiesquina C/ Leganés con C/ Estudiantes). Permanece abierta de lunes a sábado, en horario ininterrumpido: de 9:30 a 22:00.

servicios ciudadanos

Ayuntamiento de Getafe

Plaza de la Constitución, 1
Tel.: 91 202 79 00

Teléfono directo de Información

Ayuntamiento de Getafe
Tel.: 91 202 79 11

Oficina de Información en Perales del Río

Tel.: 91 684 75 66

Oficina de Información en El Bercial

Tel.: 91 681 74 39

Oficina de Información en el Sector III

Tel.: 91 683 98 06

SEGURIDAD CIUDADANA

Policía Local

Avda. Juan Carlos I, 24

Tel.: 91 681 33 62

Protección Civil

Avda. Juan Carlos I, 24

Tel.: 91 682 19 12

Bomberos

Carretera de Getafe-Leganés

Tel.: 91 681 29 45

Urgencias: 91 696 07 08

Comisaría

C/ Churruga, s/n. Tel.: 91 601 09 10

SANIDAD

Centro Municipal de Salud

C/ Pza. Juan Vergara. Tel.: 91 681 51 76

CENTROS DE SALUD

Centro de Especialidades Los Ángeles

Avda. Ángeles, 57. Tel.: 91 601 74 00

Centro Salud El Bercial

Avda. del Parque, s/n.

Tels.: 91 681 14 81 / 91 681 15 51

Centro Salud Margaritas

C/ Madrid, 129

Tels.: 91 682 22 62 / 91 682 22 94

Centro Salud Juan de la Cierva

C/ Juan de la Cierva, s/n. Tel.: 91 695 51 98

Centro Salud Sánchez Morate

C/ Huelva, 2.

Tel.: 91 683 25 26

Centro Salud El Greco

Avda. Reyes Católicos, s/n.

Tels.: 91 681 75 12 / 91 681 75 95

Centro Salud Sector III

Avda. Juan Carlos I, s/n.

Tel.: 91 682 58 96

Centro Salud Perales del Río

C/ Juan de Mairena, s/n. Tel.: 91 684 73 00

Centro Salud Las Ciudades

C/ Palestina. Tel.: 91 695 98 82/91 696 14 34

Centro Salud Getafe-Norte

Avda. Rigoberta Menchú. Tel.: 91 665 24 86

Hospital Universitario de Getafe

Ctra. Leganés. Tel.: 91 683 93 60

Cruz Roja

C/ Greco, s/n. Tel. 91 695 60 47

Ambulancias Cruz Roja

Tel.: 91 522 22 22

TELÉFONOS DE INTERÉS

Teléfono Enseres Usados

Tel.: 91 696 39 97

Oficina de Consumo: Tel.: 91 202 79 63

Centro de la Mujer

C/ San Eugenio, 8. Tel.: 91 683 70 70

Asociación Getafense de Alcohólicos (AGAS)

Tels.: 91 683 89 15 - Móvil 600 787 559

Radio Taxi Getafe: Tel.: 91 683 52 16

Conservatorio: Tel.: 91 601 65 75/91 601 71 13

Taxis (parada): Tel.: 91 695 10 05

Mantenimiento: Tel.: 900 713 430

Atención al ciudadano de LYMA:

Tel.: 91 684 06 57



Fantasia e imaginación carnavalera

El factor climatológico también se alió con los días de Carnaval. En el recuento hay que citar el Concurso de Murgas y Chirigotas, la actuación de Ojos de Bruja y el Tío Calambres, el acierto de la Carpa instalada junto a la estación como lugar central de todos los actos, la visita al vampiro como acto generoso de donación de sangre en tiempo de vigilia, y a lo lejos el humo y las cenizas que indicaban que la fiesta finalizaba y, que nuevamente, se había llevado a cabo en Getafe la lucha de Don Carnal y Doña Cuaresma.





LOS MOLINOS BUENAVISTA

La gran apuesta

Queremos que te quedes

Febrero 2007

cifras totales

TOTAL VIVIENDAS DE PROTECCIÓN PÚBLICA

18.992 **64,2%**

ENTREGADAS

6.243 **21,12%**

EN EJECUCIÓN

11.080 **37,48%**

PREVISTAS

12.234 **41,39%**

TOTAL VIVIENDAS

29.557

EJECUTADAS



	VIVIENDAS PROTECCIÓN PÚBLICA
El Casar	
Espartales	
Arroyo Culebro PP3	5.080 81,37%
Margaritas	
Parque	
Kelvinator	
	TOTAL VIVIENDAS
	6.243

EN EJECUCIÓN



	VIVIENDAS PROTECCIÓN PÚBLICA
PAU Perales Río	
PAU El Bercial	
Suelo Urbano Consolidado	4.124 37,22%
Suelo Urbano No Consolidado	
	TOTAL VIVIENDAS
	11.080

PREVISTAS NUEVO PGOU



	VIVIENDAS PROTECCIÓN PÚBLICA
Los Molinos	
Buenavista	
	9.788 80%
	TOTAL VIVIENDAS
	12.234

Getafe, Capital del Pensamiento Social