



getafe

BOLETÍN DE INFORMACIÓN MUNICIPAL - N.388

Época Séptima - DICIEMBRE 2006 - Distribución Gratuita



La Compañía de Danza "ANTONIO GADES"
fija su residencia entre nosotros

GETAFE
municipal



El Alcalde de Quito estuvo con la multitudinaria colonia ecuatoriana de Getafe



G La Violencia de Género "NO CABE" en esta ciudad

G La Escuela de Música "Maestro Gombau" tendrá nueva sede



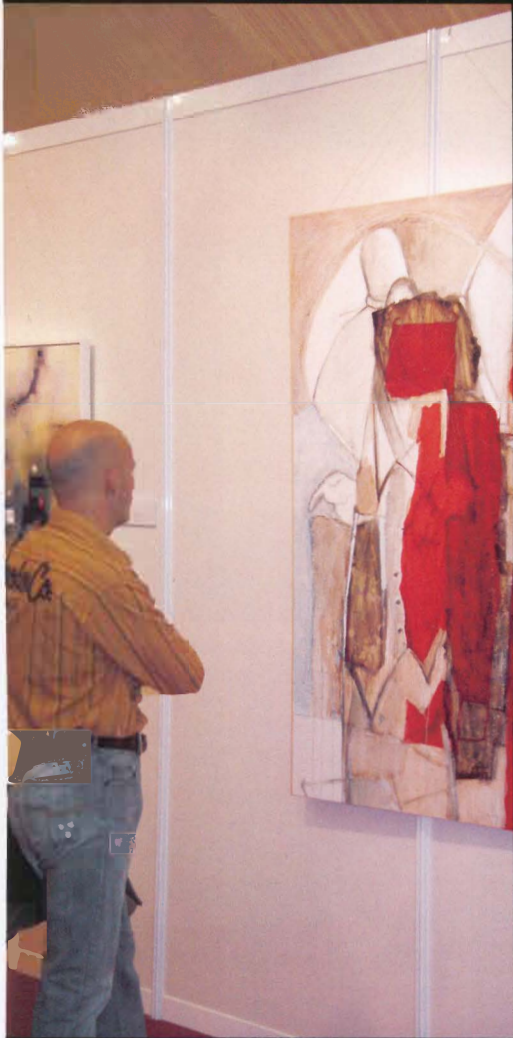

EL ARTE LOCAL MOSTRÓ LO MEJOR

La Exposición de Pintura, Escultura y Grabado "EMPEZARTE" ha constituido todo un lujo para Getafe. Treinta y dos artistas locales nos han mostrado lo mejor de su obra, reunida en uno de los más ambiciosos proyectos culturales que se han realizado. La buena salud del arte, la creatividad en las obras, los detalles y el trabajo elaborado y minucioso de estos artistas han puesto de manifiesto, la inquietud que subyace en nuestra ciudad. Iniciativas como ésta, nos transmiten las pistas del futuro cultural que nos espera. Público y críticos no han dudado en afirmar que lo expuesto rebosaba calidad por todos lados. ¡Que dure!



Sumario

El arte local mostró lo mejor
(PAG 2)

Acuerdos de Pleno
(PAG 4)

Opinión de los Grupos Políticos
(PAGS 5 y 6)

Ángel Sánchez, un apasionado
de la aeronáutica
(PAG 7)

Los niños de Getafe reivindican
un entorno saludable y una
mejor calidad de vida
(PAG 8)

El Alcalde de Quito y el de
Getafe mantuvieron reuniones
con ecuatorianos
(PAG 9)

El Proyecto Getafe Comercial
(PAG 10)

Aprobada la licencia para la
reforma del Centro de Salud del
Sector III
(PAG 11)

Ejes del Presupuesto Municipal
para 2007
(PAGS 12 y 13)

Aprobadas las alegaciones al
nuevo mapa sanitario de la CM
(PAG 14)

Getafe contra la violencia hacia
las mujeres
(PAG 15)

Calificación de calidad excelente
al CAID de Getafe
(PAG 16)

La compañía de Antonio Gades
se instala en Getafe
(PAG 17)

Modificados los estatutos del
Centro de Poesía José Hierro
(PAG 19)

El Getafe acaricia Europa (PAG21)

Una donación generosa
(PAG 23)

Editorial

Ajustarse a la realidad

Algo más de 238 millones de euros es la cifra de los Presupuestos Municipales para el año 2007. El 33% del mismo está destinado a políticas sociales, el 14% para mantenimiento y el 12 % a políticas medioambientales. Cinco son los ejes fundamentales en los que el Gobierno Municipal del Ayuntamiento de Getafe va a basar su política presupuestaria: Las Políticas Sociales, la Vivienda, el Empleo, el Medio Ambiente y los Grandes Proyectos. El objetivo consiste, como no podía ser de otra manera, en lograr un Presupuesto sostenible. A esto hay que añadir la congelación de tasas, precios e impuestos, que sólo se incrementan para ajustar el Índice de Precios al Consumo (IPC).

Las prioridades son el refuerzo de las políticas sociales como mecanismos esenciales de redistribución social; las políticas de empleo que impulsen nuevas zonas industriales; las políticas de seguridad; el Plan Municipal de Vivienda y el impulso de políticas medioambientales. Todo esto se compagina con el Museo de la Aviación, la ampliación de la Universidad Carlos III, la instalación de la Universidad Politécnica, el Centro de Poesía José Hierro, el soterramiento de la A-42 y el enlace del Metro de Madrid hasta Perales del Río.

La intención y el acento de estos presupuestos persiguen, entre otros objetivos, dedicar el máximo esfuerzo a los ciudadanos y a la ciudad, en aspectos que en muchos casos deberían ser compartidos con la Administración Autonómica, quien desafortunadamente no invierte lo estipulado en muchos compromisos. A pesar de que se realizarán nuevamente esfuerzos e inversiones importantes con el Presupuesto Municipal, el Gobierno Municipal invierte en las necesidades prioritarias para la población con el fin de seguir manteniendo a nuestra ciudad como uno de los municipios con el mayor equilibrio social y solidario de la Comunidad de Madrid.



Edita: Servicio de Comunicación Ayuntamiento de Getafe

Directora: Rosa María Ferrero

Redacción: Nicolás Mendez y Trinidad Muela

Secretaría de Redacción: Julio Bernad y Almudena Taravillo

Fotografía: Miguel Ángel Martín

Diseño gráfico: Natalia González

Redacción: Plaza de la Constitución, 1 - Getafe (Madrid)

Tel. 91.202.79.22 - 91.649.91.38

E:mail: prensa@ayto-getafe.org

Impresión: Lerko Print, S.A.

Paseo de la Castellana, 121. Madrid

Distribución: Stampa Publicidad, S.L.

Calle Madrid, 40 -1C.Getafe

Depósito Legal: M 3742-1975 - Ejemplares distribuidos: 55.000

PLENO, 1 DE JUNIO DE 2006

SESIÓN ORDINARIA DEL AYUNTAMIENTO PLENO

1.- Aprobación, si procede, del Borrador del Acta de la Sesión Ordinaria celebrada el 4 de mayo de 2006

Aprobada por unanimidad

2.- Resoluciones, Correspondencia e Informes de la Alcaldía

Los señores asistentes quedan enterados.

DICTÁMENES DE LA COMISIÓN INFORMATIVA PERMANENTE DE HACIENDA, PATRIMONIO, SEGURIDAD CIUDADANA Y FUNCIÓN PÚBLICA

3.- Proposición del Concejal Delegado de Hacienda, Patrimonio y Seguridad Ciudadana dando cuenta de la sentencia del Tribunal Supremo de 7 de abril de 2006 y Proposición del Grupo Político P.P. solicitando el cese del Concejal Delegado de Hacienda, Patrimonio y Seguridad Ciudadana

Los señores asistentes quedan enterados de la Sentencia dictada por la Sección Segunda de la Sala de lo Contencioso-Administrativo del Tribunal Supremo de fecha 7 de abril de 2004, desestimatoria del recurso de casación en interés de ley presentado (48/2004) por improcedencia de plantear cuestiones no debatidas ni resueltas por la Sentencia impugnada, según declara el propio Tribunal.

Sometido a votación el dictamen desfavorable, por mayoría de diecisiete votos a favor: trece votos de los Concejales del P.S.O.E., tres votos de los Concejales de I.U. y un voto de la Concejala no adscrita, y nueve votos en contra de los Concejales del P.P., se aprueba el dictamen, por lo que no prospera la proposición de referencia.

12.- Proposición de la Concejala Delegada de Garantía de Derechos del Ciudadano y Bienestar Social para la aprobación de la Carta de Derechos de los mayores de Getafe.

Aprobada por unanimidad

13.- Proposición de la Concejala de Garantía de Derechos del Ciudadano y Bienestar Social instando a la Comunidad de Madrid, a incrementar el número de plazas de residencia y centros de día para personas dependientes de titularidad pública, en la Ciudad de Getafe

Aprobada por mayoría con los votos a favor del PSOE, IU y la Concejala no adscrita y abstención del PP

4.- Proposición conjunta de los Grupos Políticos P.S.O.E. e I.U. oponiéndose a la utilización de la Base Aérea como aeropuerto civil

Interviene la Alcaldía-Presidencia, señalando que pido que se convierta en institucional y que sea de los tres Grupos políticos, a lo que todos los Grupos manifiestan su conformidad, por lo que el epígrafe queda del siguiente modo:

PROPOSICION INSTITUCIONAL DE LOS TRES GRUPOS POLÍTICOS P.S.O.E., P.P. e I.U., OPONIÉNDOSE A LA UTILIZACIÓN DE LA BASE AÉREA COMO AEROPUERTO CIVIL

Aprobada por unanimidad

5.- Proposición del Concejal Delegado de Hacienda, Patrimonio y Seguridad Ciudadana sobre aprobación del Protocolo entre la Comunidad de Madrid y el Ayuntamiento de Getafe para la ampliación de las instalaciones del parque de bomberos

Aprobada por unanimidad

6.- Proposición del Concejal Delegado de Hacienda, Patrimonio y Seguridad Ciudadana sobre ofrecimiento de suelo a la Diócesis de Getafe para la construcción de un Centro de Culto en el P.A.U.-2 "El Bercial-Universidad"

Los señores asistentes quedan enterados

7.- Proposición del Concejal Delegado de Hacienda, Patrimonio y Seguridad Ciudadana sobre rectificación de errores en la Tasa nº 29 de actividades deportivas por el Ayuntamiento de Getafe, para el año 2006

Aprobada por unanimidad

DICTÁMENES DE LA COMISIÓN INFORMATIVA PERMANENTE DEL ÁREA SOCIAL

8.- Proposición de la Concejala Delegada de Área Social, Participación Ciudadana y Drogodependencias, dando cuenta de la Memoria del Plan Municipal sobre Drogas correspondiente a 2005

Los señores asistentes quedan enterados

9.- Proposición de la Concejala Delegada del Área de Acción Ciudadana, Educación e Infancia, solicitando a la Consejería de Educación de la Comunidad de Madrid el cumplimiento del Acuerdo suscrito en relación a la construcción de un colegio público de educación infantil y primaria en el Bercial

Aprobada por unanimidad

10.- Proposición de la Concejala Delegada del Área de Acción Ciudadana, Educación e Infancia, solicitando a la Consejería de Educación de la Comunidad de Madrid el cumplimiento del Acuerdo suscrito en relación a la construcción de la escuela infantil de el Bercial.

Aprobada por unanimidad

11.- Proposición de la Concejala Delegada de Garantía de Derechos del Ciudadano y Bienestar Social dando cuenta de la elaboración y desarrollo de distintos planes locales transversales

Los señores asistentes quedan enterados.

14.- Proposición de la Concejala Delegada de Juventud, Mujer e Igualdad, dando cuenta de la elaboración de un Plan Transversal de Juventud

Los señores asistentes quedan enterados.

15.- Proposición de la Concejala Delegada de Juventud, Mujer e Igualdad, dando cuenta de la elaboración del III Plan de Igualdad de Mujeres y Hombres de Getafe

Los señores asistentes quedan enterados.

16.- Proposición Conjunta de los Grupos Políticos P.S.O.E. e I.U. exigiendo a la Consejería de Sanidad de la Comunidad de Madrid, el cumplimiento de los acuerdos sobre dotación sanitaria en el barrio del Bercial

Aprobada por unanimidad

17.- Mociones (declaración de urgencia. Artículos 83 y 97.3 (R.O.F.))

Por la Secretaria actuante se indica que no se ha presentado ninguna Moción de urgencia.

CONTROL Y SEGUIMIENTO DE LOS ÓRGANOS DE LA CORPORACIÓN

18.- Mociones

Por la Secretaria actuante se indica que no se ha presentado ninguna Moción de Control.

19.- Ruegos

Por la Secretaria actuante se señala que en las Comisiones Informativas Permanentes se dio cuenta de los ruegos presentados y contestaciones a los mismos.

20.- Preguntas

Por la Secretaria actuante se indica que en las Comisiones Informativas Permanentes se dio cuenta de las preguntas presentadas y contestaciones a las mismas.

PSOE**PARTIDO SOCIALISTA OBRERO ESPAÑOL****David Lucas Parrón**

Primer Teniente de Alcalde y Concejales de Hacienda, Patrimonio y Seguridad Ciudadana



Un presupuesto social para atender las necesidades vecinales

Finalizada la legislatura es conveniente hacer una breve revisión de lo que ha supuesto la aplicación presupuestaria para poder conseguir los objetivos que hace ahora 3 años y medio nos propusimos.

Cabe decir, en primer lugar, que hemos realizado grandes esfuerzos por alcanzar el mayor grado de estabilidad presupuestaria que favoreciese la consecución de los diferentes objetivos políticos, sociales y económicos que han sido los instrumentos para hacer de Getafe una Ciudad solidaria, con un alto grado de bienestar y que se proyecta hacia el futuro con ilusión.

Hoy, podemos decir que nuestra estructura presupuestaria ha avanzado en conseguir diferentes hitos:

- Menor porcentaje de los gastos estructurales principalmente derivados del Capítulo I.
- Menor dependencia de los ingresos procedentes del Suelo.
- Mayor flexibilidad en el Capítulo de Bienes y Servicios que nos haga tener una capacidad mayor de reacción a problemas nuevos y sobrevenidos.
- Menor porcentaje de la deuda con cargo al presupuesto.
- Equilibrio presupuestario.

Modestamente, creo conseguidos estos objetivos. Esto nos hace mirar con optimismo el futuro. Una estructura financiera sólida hace de Getafe una Ciudad que va a poder acometer aquello que se proponga.

Además, con una carga fiscal media-baja para los vecinos y vecinas de nuestro municipio tal y como atestiguan los informes del Ministerio de Administraciones Públicas, de la Federación Española de Municipios y Provincias y de la Federación de Municipios de la Comunidad de Madrid.

Todo ello, a pesar de seguir acometiendo por nuestro municipio competencias de la Comunidad de Madrid sin tener a cambio las transferencias necesarias para financiarlas.

Hemos trazado líneas de actuación claras que aprovechan la potencialidad de Getafe y que intentan aprovechar las nuevas oportunidades, dando solución a los problemas que tiene nuestra Ciudad y propiciando puntos de encuentro con la Sociedad para poder solventarlos.

Nuestras líneas de actuación se centran en un crecimiento por encima del índice de precios al consumo para trabajar en varias e ilusionantes propuestas políticas:

- **Política Social** como eje central de nuestra actuación encargada de establecer mecanismos esenciales de redistribución social y generadores de Bienestar. Políticas de Educación, Cultura, Juventud, Deportes, Igualdad de la Mujer, Salud, Mayores, Bienestar Social y los nuevos fenómenos migratorios.
- **Política de Empleo.** Generadoras de nuevas zonas industriales: La Carpetania, Los Olivos, Los Gavilanes, el Área Tecnológica del Sur ... como también las de formación, especialmente para desempleados de larga duración, jóvenes y mujeres.

• **Políticas de Seguridad**, que han sido uno de nuestros mayores logros con la creación de la Oficina de Coordinación Judicial, las Unidades de Menores y de Violencia de Género, la Unidad Medioambiental o la policía de proximidad. **Es bueno recordar que continuamos siendo la ciudad más segura de la Comunidad de Madrid.** La creación de la policía de proximidad, junto a la modernización de las dependencias, la incorporación de 50 nuevos Agentes y el impulso de las nuevas dependencias de Protección Civil, son los compromisos más sólidos para el año 2007.

Como cuarto objetivo destaca el **Plan Municipal de Vivienda.** Un Plan que se concreta en las que están en construcción: 6.000 en El Bercial, 1750 en Perales del Río o las 12.000 de Los Molinos-Cerro Buenavista, por el sistema público de expropiación, de las cuales 10.000 son de Protección Pública.

Referencia, también serán las que realiza la EMSV en El Bercial, El Casar y Getafe-Norte y las que realizará en Los Molinos-Cerro Buenavista. (Cerca de mil).

Quinta línea de trabajo ha sido la **política medioambiental.** Especial atención tendrá la terminación de dos grandes depuradoras, el soterramiento de líneas eléctricas y centros de transformación, el tratamiento de los Residuos Sólidos Urbanos, el reciclaje, la utilización de energías alternativas, la mejora de los espacios verdes y la renovación de la Red de Saneamiento.

Queremos que Getafe sea cada día más sostenible y que compagine el desarrollo económico y el desarrollo social con la calidad medioambiental.

Estas líneas son complementadas con políticas activas de embellecimiento urbano, de mejora del mantenimiento y la limpieza, de remodelación de nuestros Servicios, la construcción de 3.000 nuevas plazas de aparcamiento y de dotación de equipamientos e infraestructuras para dar satisfacción a la demanda social de nuestros vecinos.

Somos uno de los Municipios de España con una mejor red de equipamientos públicos y con una mejor programación en políticas sociales. Hitos como el Museo de la Aviación, la ampliación de la Universidad Carlos III, la llegada de la Universidad Politécnica, el Centro de la Poesía José Hierro, el soterramiento de la A-42 o el enlace con el metro de Madrid Ciudad, harán de Getafe una verdadera Ciudad puntera y competitiva.

Es difícil compaginar estos objetivos con la Participación. Getafe lo hace. Nuestra experiencia de Presupuestos Participativos es ejemplo en España y en Europa. Aumentamos un 25% las cantidades dedicadas a la participación. Es un esfuerzo que hacemos con agrado, la Ciudad lo merece.

Es un Presupuesto Social, con vocación de atender a las necesidades vecinales y que ayuda a hacer de Getafe una Ciudad más justa, solidaria, tolerante, participativa y cargada de ilusiones.

IZQUIERDA UNIDA**Ignacio Sánchez Coy**

Concejales de Empresas Públicas, Cooperación Internacional y Portavoz de Izquierda Unida

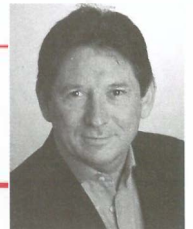

Getafe y los objetivos de desarrollo del milenio

Desde Izquierda Unida de Getafe compartimos la idea de que es el municipio el cauce más cercano y principal expresión de la participación democrática de los ciudadanos. Entendemos la cooperación al desarrollo como una cuestión de justicia más que como una forma de caridad y apostamos por la cooperación pueblo a pueblo, fundamentada en la participación de los vecinos en procesos educativos y sensibilizadores.

Partiendo de estas convicciones en Izquierda Unida Getafe nos marcamos unas nuevas formas de trabajo para:

Proyectos de Desarrollo y Ayuda Humanitaria

Con el propósito de que los proyectos de desarrollo tuvieran una mayor incidencia en la consecución de los Objetivos de Desarrollo del Milenio, en las convocatorias de estos años se han establecido **planes estratégicos de cooperación al desarrollo (Perú y Mozambique)**, que permiten un desarrollo integral de la zona a largo plazo con proyectos sostenibles, así como la posibilidad de establecer una programación de campañas de sensibilización en colegios, institutos y con asociaciones, potenciando una mayor participación ciudadana en los proyectos.

Sensibilización y participación ciudadana

Esta propuesta se enmarca en la necesidad de recoger, canalizar y potenciar una auténtica participación ciudadana en cuanto a la consecución de los Objetivos de Desarrollo del Milenio y a la necesidad de generar un cambio profundo en la percepción que los ciudadanos de Getafe tienen de las realidades del Sur y de las causas que originan las desigualdades sociales. Es decir, una apuesta seria por la consecución del Objetivo 8: "Fomentar una asociación mundial para el desarrollo".

En este sentido, la Junta de Gobierno Local del día 7 de Septiembre aprobó destinar a proyectos de cooperación al desarrollo el 0'7% del presupuesto propio y el 0'3% a proyectos de sensibilización y educación, así como estudiar iniciativas tendientes a poner en marcha "la Casa de la Solidaridad" con el fin de promover y canalizar la participación de los ciudadanos y sus asociaciones, en los asuntos municipales relacionados con la cooperación, la solidaridad y el desarrollo humano en los países denominados del Tercer Mundo.

Alianza de los Municipios del Sur de Madrid para el cumplimiento de los Objetivos del Milenio

Apoyados en nuestros propios valores solidarios, participamos en la convocatoria de una alianza de municipios progresistas del sur de Madrid y en la firma de la "Declaración de los Municipios del Sur por los Objetivos del Milenio"

La finalidad de esta Alianza, que cuenta también con el apoyo de catorce organizaciones no gubernamentales de desarrollo reunidas en la Plataforma 2015 y Más, es la realización y coordinación de las acciones necesarias para impulsar y dar a conocer los Objetivos de Desarrollo del Milenio en el ámbito local, creando la concienciación precisa para lograr su cumplimiento, entendiendo que la implicación de la sociedad junto a la de los poderes públicos hará posible una sociedad más justa, lograr la erradicación de la pobreza y el desarrollo humano y sostenible."

Desde Izquierda Unida de Getafe siempre hemos apostado, y lo seguiremos haciendo, por el compromiso personal y colectivo en acciones de solidaridad, y en los valores universales, tan necesarios para un mundo mejor como son justicia, igualdad y libertad, valores que defendemos, y no sólo para nosotros mismos, sino para todos los seres humanos que habitan este mundo, sea cual sea su sexo, su religión, su raza o el color de su piel.



PARTIDO POPULAR

M^a Jesús Fraile
Portavoz Área Social PP



Los jóvenes, bandera de cambio en Getafe

Desde hace algún tiempo cuando hablamos de jóvenes, una de las ideas más recurrentes es la que pretende transmitir su poco interés por todos aquellos temas relacionados con la política o la participación social en general. Esta idea se viene abajo cuando tengo la ocasión de hablar con ellos y lo que me transmiten es todo lo contrario, su preocupación por lo que ocurre en nuestro municipio, sus ganas de participar y la rebeldía de intentar cambiar las cosas. Si miramos Getafe, vemos que los temas que más directamente afectan a los jóvenes están totalmente apartados de la política municipal.

Tras más de tres años transcurridos de la actual legislatura, los jóvenes del municipio reciben ahora una carta del Alcalde de Getafe en la que se les invita a participar en un programa municipal para que transmitan sus propuestas sobre diferentes temas como la vivienda, el empleo, la formación, la participación, el ocio, la cultura, etc. La respuesta de los jóvenes ha sido clara: **tras más de 20 años de gobierno del Alcalde**, y a falta de 7 meses para las próximas elecciones municipales, **es cuando el Alcalde se acuerda de ellos**.

Desde el Partido Popular hemos denunciado que no existe un Plan Transversal de Juventud, **denunciamos la falta de iniciativas y el incumplimiento sistemático de los compromisos electorales del gobierno local en materia de juventud**, entre ellos, este Plan.

Los jóvenes de Getafe se sienten **abandonados** en lo que respecta a empleo, seguridad y tiempo libre, pero sobre todo en el tema de la

vivienda, una gran cantidad de jóvenes se ven obligados a abandonar Getafe, el lugar donde querían vivir, porque no se construye vivienda asequible para ellos, y deben trasladarse a otros municipios donde **poder adquirir una vivienda a un precio razonable**. Los jóvenes quieren respuestas, quieren soluciones y quieren que se cuente con ellos, pero no sólo ahora, cuando se acercan las elecciones, quieren participar en el día a día haciendo ciudad, siendo partícipes del cambio.

Los jóvenes saben que son la fuerza del cambio, los que con su movilización y sus ganas de ver aires nuevos, pueden hacer que finalice el inmovilismo que ha caracterizado a Getafe en los últimos años. Quieren que se les tenga en cuenta, siempre, no sólo cuando tienen que votar y eso también lo saben los que hoy en día tienen la responsabilidad de gobernar y dar respuesta a necesidades básicas.

A día de hoy la situación se ha transformado en insostenible, quien tiene la responsabilidad de gobierno en Getafe solo les ha ofrecido dos salidas, o les relega a no ser nadie dentro de la ciudadanía o les expulsa directamente a otros municipios donde sí se les tiene en cuenta. Pero hay que contar con ellos, saben lo quieren y saben que **son el futuro**, por eso también saben que la respuesta es dar un giro a la actual situación y **buscar un cambio que dé lugar a otra forma de hacer las cosas**, donde los jóvenes sí cuenten, de verdad, en todo momento, y para todo. Desde estas **líneas animo a todos los jóvenes a que abanderen el proceso de cambio en nuestro municipio, sin ellos un Getafe distinto no es posible**.

Correo

Gracias a todos

Mediante la presente, queremos dejar constancia de manera expresa de nuestro agradecimiento al Ayuntamiento de Getafe, a su Alcalde Pedro Castro, a la Asociación de vecinos Juan Carlos I, al C. P. Núñez de Arenas y a los vecinos y vecinas del Sector III, por su comprensión, su ayuda y su apoyo en los siguientes hechos:

1. Que hace dos años, en concreto el día 9/9/04, nuestro hijo sufrió un atropello en el barrio del Sector III
2. Que si bien es cierto que el accidente fue grave, nuestro hijo hoy en día ya está recuperado
3. Que a partir de ese momento iniciamos una reivindicación para que en el futuro se pudieran evitar hechos como el sucedido a nuestro hijo, por ello, se inició una campaña reclamando a este Ayuntamiento la realización de las obras oportunas en el barrio, tales como la colocación de medianas en avenidas y badenes en pasos peatonales.
4. Que en esta petición, los vecinos y vecinas de este barrio nos apoyaron y nos ayudaron en la recogida de firmas, para que nuestra propuesta fuera tenida en cuenta.

5. Que hoy podemos decir que estamos satisfechos porque el Ayuntamiento de Getafe ha llevado a cabo nuestra propuesta, lo cual significará evitar o reducir en lo posible que se vuelvan a producir atropellos en pasos de peatones en este barrio.
6. Por ello, reiteramos nuestro más sincero agradecimiento al Ayuntamiento de Getafe, a su Alcalde Pedro Castro, a los vecinos y vecinas de este nuestro barrio, que tan solidariamente nos apoyaron y nos ayudaron en la recogida de firmas, al C. P. Núñez de Arenas, que prestó sus instalaciones para este fin y muy especialmente a la Asociación de Vecinos Juan Carlos I por todo el apoyo y asesoramiento que nos prestó en este caso, y por la labor callada y solidaria que viene desarrollando en este barrio.

En nombre de mi familia y en el mío propio,
De verdad, de corazón,
GRACIAS A TODOS

Amador Rodríguez



ÁNGEL SÁNCHEZ RODRIGUEZ UN APASIONADO DE LA AERONÁUTICA

“Siempre ha sido bonito Fabricar aviones”

Rodeado de utensilios, planos, motores y fotos relacionados con la aviación, y más en concreto con Construcciones Aeronáuticas, este jubilado nos cuenta con pasión y orgullo, en la exposición que él mismo ha recopilado (El Mundo de C.A.S.A.), que lo difícil no es hacer aviones, sino que para llegar a hacerlos hay que volar con la imaginación, ser un buen profesional y sentir pasión por lo que se hace. Nacido en el año 1935, ingresó en la Escuela de Aprendices de C.A.S.A., obteniendo el grado de Formación Profesional en 1954. Todo lo que le rodea, y que está expuesto, lo ha recogido tras muchos años de búsqueda, y su mayor ilusión es que este legado se conserve en el futuro Museo de la Aviación. Ángel desea que todo el mundo lo pueda contemplar, conocer cada resorte y esencia de lo que él “colecciona” y que nadie olvide que la artesanía ha fraguado el futuro de la aviación y de la vida.

¿Qué destaca de la exposición? Lo que trato de explicar con esta exposición es mi trayectoria profesional y la de todos aquellos jóvenes que nos forjamos en el mundo de la aeronáutica. Ver que todo aquello que habíamos utilizado y conocido iba desapareciendo, me llevó a plantearme la siguiente pregunta: ¿es posible que no seamos capaces de conservar lo que es nuestro? A partir de ahí, decidí recuperar nuestra memoria y exponerla. Hay que tener en cuenta que lo más conocido de Getafe eran Construcciones, Escolapios, la Base Aérea y el Regimiento 13 de Artillería. Me propuse hacer todo lo posible porque el recuerdo no desapareciera y, ahí está, recogido en la exposición.

¿Era más bello fabricar aviones antes o ahora? He tenido la gran suerte de utilizar parte de la “tecnología” antigua y de la moderna. Cuando me prejubilé, ya existían los procesos de construcción con materiales modernos (fibra de vidrio, carbono, etc...). Lo que más me encanta de todo esto, es que he ido con los tiempos, adaptándome a toda esta evolución. Era bello trabajar con la tela y la madera y, como no, haber conocido las nuevas tecnologías y componentes que ahora se utilizan. Siempre ha sido bonito fabricar aviones.

¿Qué le parece que Getafe vaya a ser sede del Museo de la Aviación? Me gustaría que así fuese, aunque debo decir que en todos los comienzos hay muchas dudas. Todo el mundo habla del futuro Museo de la Aviación, pero hasta ahora nadie me lo ha confirmado con rotundidad. De ser cierto, me parecería estupendo. Sería otro paso más para esta ciudad.

Getafe, referente nacional

¿Qué destacaría del trabajo que se hacía antes y de la forma de trabajar de ahora? Ambas son interesantes, cada una en su momento. Aquello era lo que había: madera, aluminio, elaboración a base de martillo. Lo de ahora es totalmente distinto. Lo que está claro es que aquello y esto, a la hora y forma de trabajar, son dignos de mención. Hay que comprender aquello para ver la evolución que se ha llevado. Si me gustaría decir, porque lo creo necesario, que fue un gran error que desapareciera la Escuela de Formación Profesional de Construcciones y otras muchas en toda España.

“Me propuse hacer todo lo posible porque el recuerdo no desapareciera y, ahí está, recogido en la exposición”

¿CASA, Airbus, Industrias Aeronáuticas de primera línea; ¿Getafe sigue siendo Cuna de la Aviación? Diría, primeramente, que la Cuna de la Aviación es Cuatro Vientos. Allí nació la aviación. Lo que sí está claro que en España, Getafe es el punto de referencia de la industria aeronáutica.

¿A pesar de haber trabajado, entre otros oficios, en la fabricación de aviones, es usted de los que piensan que hay que mantener los pies en el suelo? Es fundamental. No podemos soñar y volar sin ser responsables y consecuentes con lo que somos. Que podemos volar ¡muy bien! Que hemos ido a la Luna, ¡fenomenal! Siempre he dicho que con el sentido de la responsabilidad se llega a todas partes y se consigue lo que uno se propone.

test con vuelo

Volar: Dar rienda suelta a lo que tu sientes.
Aviones: La intriga de saber por qué vuelan.
Herramientas: Conocimientos.
Dedicación: Disponibilidad y pasión.
Un avión que le guste: Junker (JU 52)
Ultraligeros: Volar al alcance de la mano
Un hobby: La aviación
Deporte: Aire libre

Los niños de Getafe reivindican un entorno saludable y una mejor calidad de vida

Los niños que componen la Comisión de Infancia y Adolescencia, compuesta por 60 niños y niñas, han reivindicado el derecho a un entorno saludable y una mejor calidad de vida a través del Manifiesto "Nuestro compromiso por un Getafe limpio".

El Manifiesto recoge, entre otras consideraciones, que "este año, los niños y niñas de la Comisión pedimos, que se respeten nuestros derechos y en especial el derecho a tener un entorno saludable para poder tener una calidad de vida mejor. Es decir, tenemos derecho a jugar y vivir en un medio ambiente saludable. Hoy queremos, que todos los niños, puedan vivir en un pueblo o ciudad limpio, sin ruidos ni contaminación, sin pintadas, sin bancos ni farolas rotos, etc. . ."

Los compromisos de este Manifiesto quedan expuestos de forma tajante, "La Comisión de Participación nos vamos a comprometer, entre otras muchas cosas, a no tirar papeles, ni las bolsas de las chuches, ni las latas al suelo; a no hacer pintadas en las paredes ni en los bancos; a recoger las cacas de nuestros perros, etc.. Y pedimos a todos, pequeños y mayores, que también se comprometan con esta tarea y así, entre todos, conseguiremos un Getafe más limpio y saludable".

Lo han hecho a través del Manifiesto "Nuestro compromiso por un Getafe limpio"

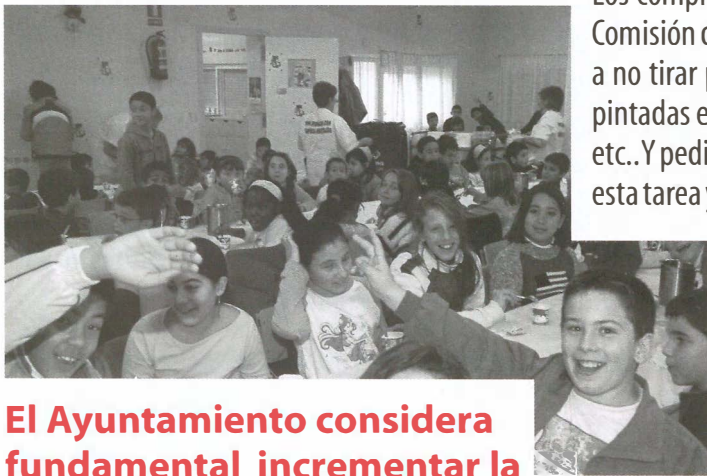

El Ayuntamiento considera fundamental incrementar la seguridad y las condiciones de los comedores escolares

El Gobierno Municipal de Getafe han solicitado a la Comunidad de Madrid que habilite partidas presupuestarias para incrementar la seguridad y mejorar las condiciones de los comedores escolares de nuestra ciudad

La situación actual de los comedores escolares revela que los espacios para comedor se han quedado pequeños, ya que fueron pensados para la mitad de los comensales que los utilizan actualmente, por lo que es necesario en algunos de ellos hacer turnos no reuniendo tampoco condiciones de insonorización acústica. Esto hace que el Ayuntamiento se vea obligado a realizar obras para ampliar despensas, cocinas, etc. En la moción plenaria se refleja que cada vez atienden a mayor número de niños con edades más tempranas (desde los 3 años). Al personal que lo cuida no se reexige una titulación mínima y tampoco se establecen planes de formación, careciendo además de cualificación educativa.

www.propresentia.org

Getafe pone en marcha una página web para combatir el absentismo escolar

Getafe aparece como referente de buenas prácticas en los programas de absentismo escolar, en la nueva página web, que se ha elaborado tras la Conferencia Internacional sobre Absentismo Escolar, celebrada el pasado 26 de septiembre en Cartagena. Getafe fue invitado a dicha Conferencia junto a otros tres municipios españoles. La web: www.propresentia.org es uno de los materiales que se ha editado, en el marco del Proyecto PRESENTIA para combatir el absentismo escolar. Para orientar a los profesionales de la educación, se ha editado un protocolo de actuación de carácter transnacional y una Guía práctica para la intervención en el absentismo escolar en menores de 12 a 16 años, en un CD-ROM y la página web multilingüe.

Con el fin de abordar el absentismo desde sus primeras conductas se han entregado a todos los centros escolares de primaria y secundaria Guías para el profesorado, para abordar el absentismo, desde el primer momento que se manifiestan estas conductas. En estas Guías se explica el procedimiento de detección, estudio y seguimiento del alumnado absentista.



El Alcalde de Quito y el de Getafe mantuvieron reuniones con ecuatorianos en la visita de éste a nuestra ciudad

El Alcalde de Quito, Paco Moncayo Gallegos, acompañado por el Alcalde de Getafe, Pedro Castro, y el senador por Madrid, Rafael Simancas, realizó una visita a la ciudad de Getafe, en la que pudo conocer la ciudad y distintos aspectos del trabajo que se realizan en algunas áreas municipales. Destacó la visita a la Universidad Carlos III y al Centro de Formación de Empleo del Ayuntamiento. Asimismo, mantuvo una reunión con el Alcalde y el Senador por Madrid, Rafael Simancas, y posteriormente ambos alcaldes mantuvieron una reunión con representantes de los colectivos de ecuatorianos residentes en nuestra ciudad. La visita del

Alcalde de Quito, Paco Moncayo, se fraguó en el transcurso de la que realizó Pedro Castro, el pasado mes de septiembre a la ciudad iberoamericana, con motivo de dar a conocer el Premio Anual al "Ciudadano del Mundo".

El Alcalde, Pedro Castro destacó *"que el colectivo de inmigrantes latinoamericanos en general, y los ecuatorianos en particular, contribuyen decisivamente al desarrollo de la Comunidad de Madrid algo que supone agradecimiento, colaboración y compromiso por parte de los responsables políticos regionales y locales"*. Por todo ello hay que *"agradecer a este colectivo su contribución al desarrollo económico y a la prosperidad de la región, ya que su aportación junto a la de otros colectivos ha situado a nuestra Comunidad por encima de la media nacional"*.

PROYECTO DE DESARROLLO INTEGRAL DEL DISTRITO MUNICIPAL DE RIMAC-ASENTAMIENTO HUMANO "FLOR DE AMANCAES"

El Ayuntamiento de Getafe ha invertido 220.000 euros en el proyecto de desarrollo del Rímac Perú

El Ayuntamiento tiene en marcha el Proyecto de Desarrollo Integral del Distrito Municipal de RIMAC-Asentamiento Humano "Flor de Amancaes." Desde el año 2.005, el Ayuntamiento ha invertido 220.000 euros en este proyecto, y está previsto aprobar otros 110.000 euros para el año 2.007. Las actuaciones acometidas han estado relacionadas con la salubridad del agua, la educación infantil, los centros de salud, programas de prevención y atención sanitaria, etc.

El Proyecto de Desarrollo integral del Distrito Municipal de RIMAC-asentamiento Humano "Flor de Amancaes" lleva en marcha desde 2.005, año en el que el Ayuntamiento invirtió 110.000 €, destinados a la Ampliación de la red de agua potable a través de la canalización y desagüe en la zona denominada "la Quebrada" donde viven más de 60 familias a la construcción del centro educativo "Gotitas de Amor" y a la rehabilitación del centro de salud, entre otros proyectos así

como a la construcción de locales para el desarrollo del programa de participación ciudadana. En el año 2006 la inversión del Ayuntamiento fue también de 110.000 €, destinados a la Ampliación del centro de salud y programa de prevención y atención sanitaria TBC /VIH-SIDA y a la separación de la zona de enfermos; también a la construcción del centro educativo "Estrellitas del Saber" a la de un salón de usos múltiples y a la realización de talleres y seminarios.

Las actuaciones acometidas han estado relacionadas con la salubridad del agua, la educación infantil, los centros de salud, participación ciudadana, programa de prevención y atención sanitaria, etc.

El Ayuntamiento se sumó a la movilización contra la pobreza. El Ayuntamiento de Getafe, como integrante de la Alianza de Municipios del Sur por los Objetivos de Desarrollo del Milenio, se sumó a la manifestación que tuvo lugar el pasado mes de octubre en 28 ciudades españolas, Madrid entre ellas, en las que se denunciaron los incumplimientos de los Objetivos de Desarrollo del Milenio y se pidió la lucha contra la pobreza. Las manifestaciones fueron convocadas por la Alianza Española contra la Pobreza, formada por sindicatos, ONGD y organizaciones ecologistas, de jóvenes, mujeres; que representan en total a más de 1000 colectivos sociales.

SERVICIOS DE GETAFE COMERCIAL



Portal de Internet "Getafe Comercial" con un amplio directorio de establecimientos

Apoyo a iniciativas de comercio electrónico para que los comercios aprovechen las ventajas de la venta en red

Creación de una "Intranet del Comercio" para acceder a servicios comunes y compartir información,

Servicios de cobro a través de transferencia electrónica de fondos

Pago con tarjeta, incluso para pequeñas tiendas

Creación de una tarjeta propia de fidelización

Puesta en marcha de puntos de información multimedia por las zonas comerciales

PROYECTO GETAFE COMERCIAL El proyecto Getafe Comercial pone las nuevas tecnologías al servicio de comerciantes y pequeños empresarios

El Ayuntamiento, con el apoyo de la Comunidad de Madrid y la participación de ACOEG Agrupación de Comerciantes y Empresarios de Getafe-, han puesto en marcha el Proyecto "Getafe Comercial" destinado a potenciar el comercio en Getafe, impulsando la unidad de todos los comerciantes y pequeños empresarios que tienen un establecimiento de venta al público y ofrecen servicios muy variados.

Las principales ventajas que el consumidor percibirá son: cercanía, tienda especializada, atención exclusiva por parte de personal cualificado, gran conocimiento del producto, precios competitivos y trato preferencial. El comerciante, por su parte, se acogerá a ventajas como especialización, creación de servicios, promociones conjuntas, fidelización del cliente, tarjeta propia, apoyo en las nuevas tecnologías e incremento de las ventas.

Las principales ventajas que el consumidor percibirá son: cercanía, especializada, atención exclusiva, personal cualificado, conocimiento del producto, precios competitivos y trato preferencial

Se pone en marcha un programa de empleo de recuperación de jardines en Perales del Río

La Agencia Local de Empleo y Formación del Ayuntamiento de Getafe ha puesto en marcha un programa de empleo, para la recuperación de las zonas ajardinadas de Perales del Río. A lo largo de doce meses, cuarenta personas, mayoritariamente mujeres, se formarán y trabajarán en las especialidades de fontanería, albañilería y jardinería. Su trabajo consistirá en la adecuación de los espacios destinados a jardines de las zonas denominadas Carmen I y Carmen II en el barrio de Perales del Río.

Se eliminarán las barreras arquitectónicas en sus accesos, se instalarán sistemas de riego y drenaje, se señalará la instalación, habrá apertura de zanjas y pasamuros, cerramiento, relleno y compactado de las zanjas. Se acondicionará los parterres, así como relleno con aportaciones de tierra vegetal, siembra con mezcla de semillas de césped, plantación de arbustos, plantas vivaces y formación de rocallas. Además se hará poda, trasplantes, y los arreglos necesarios para el embellecimiento de la zona.



Getafe Iniciativas presentó el nuevo proyecto de apoyo de gestión medioambiental a las pequeñas y medianas empresas

La Agencia de Desarrollo Local Getafe Iniciativas (GISA) ofrece un nuevo proyecto de apoyo a las pequeñas y medianas empresas llamado "Plan de Promoción de la Gestión Medioambiental".

Este Sistema permite a las empresas, reducir el consumo de recursos y el volumen de residuos y/o las emisiones generadas, lo que supone beneficios económicos a largo plazo; cumplir con mayor facilidad con la legislación existente; ayudar a la obtención de las concesiones de permisos y licencias; ofrecer una buena imagen de la empresa a todas las personas a quienes se debe satisfacer (clientes, accionistas, socias, socios y al personal de la misma) y aplicarse como herramienta de marketing para establecer relaciones con el público y los medios.



La ampliación supondrá la construcción de 2154 metros cuadrados, en tres plantas; destinadas a consultas, administración y servicios

La Junta de Gobierno aprueba la licencia de obra para la reforma y ampliación del Centro de Salud del Sector Tres

La Junta de Gobierno del Ayuntamiento ha aprobado la licencia de obra mayor para la reforma y ampliación del Centro de Salud del Sector III. Las obras dotarán al edificio de 2.153 metros cuadrados más destinados a la construcción, en tres plantas de consultas, administración y servicios. La reforma afectará a los 1.145 metros que constituyen el edificio actual. La licencia de obra dará vía libre al Servicio Madrileño de Salud para llevar a cabo las obras mencionadas.

La reforma del edificio existente será para destinarla a servicios y consultas. La ampliación, se distribuye de la siguiente forma: planta Baja, destinada a administración y consultas, con una superficie total construida de 1.037 metros cuadrados y planta primera, destinada a servicios y consultas con una superficie total construida de 1.028 metros cuadrados y la planta Torreón, con una superficie total construida de 90 metros cuadrados. Una vez concluidas las obras, la superficie total construida del edificio es de 3.298 metros cuadrados.

El Ayuntamiento aprueba el proyecto inicial para la urbanización de Los Molinos y Cerro Buenavista

El Ayuntamiento ha aprobado inicialmente el Proyecto de Urbanización de los desarrollos urbanísticos de Los Molinos y Cerro Buenavista. Tras esta aprobación, el proyecto ha sido remitido Consorcio Urbanístico creado al efecto, para su tramitación, adjudicando el proyecto como paso previo al inicio de las obras de urbanización.

Estos dos desarrollos urbanísticos supondrán la edificación de 12.234 viviendas en el municipio, siendo el 80% de las mismas de precio protegido. Además, hay que recordar que se presentaron 1302 ofertas para competir por las más de 40 adjudicaciones para construir las citadas viviendas, que en el primer concurso edificará 7.212 de ellas. El proceso de adjudicación de ofertas, que lleva a cabo la empresa ARPEGIO, se encuentra muy avanzado y, según las estimaciones puede estar finalizado antes de finales de este año.

Tras este trámite el Consorcio lo aprobará definitivamente

Se invertirán dos millones de euros para adecuar y reformar la nueva sede de la Escuela Municipal de Música "Maestro Gombau"

El Ayuntamiento de Getafe ha contemplado en sus presupuestos para los próximos años 2007 y 2008, una partida con un importe de 1.800.000 euros (600.000 para el 2007 y 1.200.000 para el 2008) con el objetivo de reformar y adecuar unas nuevas instalaciones donde ubicar la Escuela Municipal de Música Maestro Gombau. La nueva Escuela estará instalada en las dependencias del antiguo colegio público Bartolomé de Cossío, cerca del actual Conservatorio Profesional de Música en el Sector Tres. El proyecto de remodelación contemplará comunicar los tres edificios existentes, así como insonorización de aulas, cabinas de ensayo, adecuación de dependencias comunes y actuaciones necesarias para situar definitivamente la Escuela de Música.





El Plan Municipal de Vivienda con el desarrollo de Los Molinos y Buenavista una de las prioridades



Políticas sociales, vivienda, empleo, medio ambiente y grandes proyectos, ejes fundamentales del Presupuesto Municipal de Getafe para el año 2007

El Ayuntamiento de Getafe tendrá un Presupuesto Municipal sostenible para el año 2007 basado en cinco ejes fundamentales: refuerzo de las políticas sociales como mecanismos esenciales de redistribución social; políticas de empleo que impulsan nuevas zonas industriales, políticas de seguridad, plan municipal de vivienda y el impulso de políticas medioambientales, junto con grandes hitos como el Museo de la Aviación, la ampliación de la Universidad Carlos III, la instalación de la Universidad Politécnica, el Centro de Poesía José Hierro, el soterramiento de la A-42 y el enlace del metro de Madrid hasta Perales del Río. Todo ello conforma un Presupuesto Municipal que asciende a 238,5 millones de euros

Se destina un 33% del Presupuesto Municipal a los programas que impulsan mayores grados de bienestar en el ciudadano. Así, por ejemplo en **Educación** se recogen inversiones como una nueva escuela infantil en Bercial, un centro de educación infantil y primaria en este mismo barrio, la construcción de una nueva sede para la Escuela Municipal de Música y un incremento para el programa de rehabilitación de centros escolares. En el apartado deportivo, está previsto la

terminación de tres polideportivos, el de Juan de la Cierva, Alhóndiga y Parcela J en el Sector Tres y la puesta en marcha de una piscina en el Sector Tres, así como una partida de 850.000 euros para el mantenimiento de las instalaciones.

En **Servicios Sociales**, aumenta el presupuesto para la ayuda a domicilio y se habilitará un nuevo Centro Municipal del Mayor. En **Cultura**, está prevista la creación de una biblioteca en el barrio de La

Alhóndiga y el impulso al Centro de Artes y Museo Municipal. En **Mujer**, se prevé, entre otras cosas, la eliminación de barreras arquitectónicas en el Centro Municipal de la Mujer y nuevos programas de coordinación contra la violencia de género. Otras inversiones sociales previstas son la creación de un nuevo Centro de Salud en Kelvinator, el inicio de construcción de un nuevo Centro Cívico en Perales del Río y la construcción de un nuevo edificio social en la calle Béjar.

El 33% del Presupuesto está destinado a las políticas sociales, el 14% para el mantenimiento y el 12% a políticas medioambientales



urbana en Margaritas, Juan de la Cierva, Sector Tres y Alhóndiga.

Los programas destinados a la generación de Empleo e Industria cuentan con el 11% del Presupuesto, con el impulso de las áreas empresariales e industriales como La Carpetania, el Área Tecnológica del Sur Los Olivos, y Los Gavilanes, junto con los programas de formación destinados sobre todo a los sectores más vulnerables como desempleados de larga duración, los jóvenes o las mujeres.

Otro de los ejes fundamentales de los Presupuestos es el **Plan Municipal de Vivienda**, que está impulsando la construcción de 6000 viviendas en El Bercial, 1750 en Perales del Río, y de 12.234, 10.000 de ellas de precio protegido, en Los Molinos-Buenavista. En este Plan destaca también la actuación de la Empresa Municipal del Suelo y la Vivienda con la construcción de promociones de vivienda en El Casar, Getafe Norte y Bercial y la construcción de 1000 más en Los Molinos y Buenavista.

El Presupuesto incluye partidas para la modernización administrativa con la descentralización de servicios, el establecimiento de la red municipal de información y comunicación y el incremento destinado al programa de Presupuestos Participativos.



Medio Ambiente, Seguridad y Empleo

A las políticas medioambientales, el Presupuesto destina un 12% en distintos proyectos como la culminación del convenio con Iberdrola, el soterramiento de las líneas, la construcción de nuevos colectores, la continuación del Plan de colocación de Islas Ecológicas, el Plan de Tratamiento de Residuos Sólidos y la terminación de las dos grandes depuradoras.

Los recursos destinados a seguridad alcanzan un 7% e incluyen, unas nuevas dependencias de Protección Civil y la creación de la policía de barrio. El mantenimiento, limpieza y remodelación urbana supone un 14% de los recursos e incluye proyectos de remodelación de parques públicos; el proyecto de embellecimiento, la peatonalización de la calle Madrid, la adaptación de calles de zonas comerciales, la remodelación



La Concejala de Salud Sylvia Uyarra acompañada de representantes sindicales

Los grupos municipales del PSOE e IU aprobaron en la Junta de Gobierno del 26 de octubre un pliego de alegaciones al nuevo mapa sanitario que ha propuesto la Comunidad de Madrid y que supondría que los vecinos del barrio getafense de Perales del Río tengan que prescindir del Hospital Doce de Octubre como centro de referencia sanitario para acudir al Hospital de Valdemoro actualmente en construcción y que será gestionado por una multinacional sueca. UGT y CCOO también han mostrado su disconformidad al respecto. En estas alegaciones, se pide el aumento del gasto sanitario público, la elaboración de un Plan de Salud que considere las proyecciones demográficas, la integración de los hospitales militares en la red pública sanitaria y la modificación

de la Ley de Ordenación Sanitaria, entre otras propuestas.

El pliego de alegaciones recoge que Perales del Río tiene la característica de no pertenecer a la misma Área Sanitaria (Área 11) que el resto de la población de Getafe (Área 10) y rechaza que en ningún caso las tarjetas sanitarias presentes o futuras de la población de Perales del Río tengan otro hospital de referencia que no sea el 12 de Octubre ni para pruebas diagnósticas ni de hospitalización mientras este barrio de Getafe pertenezca al Área 11. Este rechazo se realiza después de ver la propuesta del mapa sanitario elaborado por la Consejería de Sanidad referente a los nuevos hospitales del Área 11.

Pedro Castro solicitó que se revise gratuitamente la visión de todos los niños de cuatro años en la inauguración de la clínica oftalmológica Baviera

El Alcalde de Getafe, Pedro Castro, asistió junto al Consejero de Sanidad de la Comunidad de Madrid, Manuel Lamela, a la inauguración de una nueva clínica oftalmológica en Getafe. El Alcalde solicitó a la dirección de la Clínica Baviera, su colaboración con el Ayuntamiento de Getafe, en el cuidado de los ojos de todos los niños de cuatro años de nuestro municipio, ya que, es en esta edad en la que se detectan la mayoría de dificultades visuales.

El Hospital de Getafe mejora la accesibilidad a los minusválidos. Las nuevas salas de urgencias del Hospital de Getafe se convertían en las pioneras europeas a la hora de incorporar accesorios que mejoran la accesibilidad de los discapacitados. Para ello se han habilitado áreas a la altura de personas que vayan en sillas de ruedas, se han instalado asientos adaptados para discapacitados físicos y se han creado encaminamientos para las personas con problemas de visión

APROBADAS ALEGACIONES AL NUEVO MAPA SANITARIO PROPUESTO POR LA COMUNIDAD DE MADRID

El Gobierno Municipal, UGT y CCOO se oponen a que los vecinos de Perales del Río tengan como Hospital de referencia otro que no sea el Doce de Octubre

Incremento de recursos públicos

En estas alegaciones se considera prioritario contemplar las proyecciones demográficas y fenómenos emergentes como la emigración a la hora de realizar el Plan de Salud de la Comunidad; realizar un nuevo mapa sanitario contemplando áreas con un número de habitantes en torno a 250.000 personas y dotadas de su hospital público de referencia y su red de Centros de Salud; recuperar la gestión directa de los hospitales y completar la red de centros de salud con sus equipos de atención primaria para alcanzar la cobertura total.



Cruz Roja Getafe destinará los más de 7.000 euros del Día de la Banderita a programas de infancia y mayores en Getafe

Cruz Roja Getafe destinará los más de 7.000 euros recaudados en la tradicional "Fiesta de la Banderita", a fortalecer los programas de Infancia y mayores que tiene en marcha en Getafe. **Luis Muela**, Presidente de Cruz Roja en Getafe agradece enormemente la participación de todas las personas que han colaborado con la Banderita, bien con una aportación económica, bien ayudándonos en la cuestación, como es el caso de los voluntarios de Cruz Roja, de los tres partidos políticos de Getafe, las cinco Casas Regionales, y los centros comerciales: El Corte Inglés, Nassica, Bulevar y Getafe III'.



La exposición "cada minuto" podrá contemplarse en la Galería dArte hasta el 22 de diciembre

Getafe contra la violencia hacia las mujeres

El Ayuntamiento de Getafe y el Consejo Sectorial de la Mujer, con motivo del Día Internacional contra la Violencia hacia las Mujeres, ha puesto en marcha una campaña informativa contra la violencia hacia las mujeres que tiene como objetivos concienciar a la población de la importancia de este problema y dar a conocer los recursos para combatirlo a todas las mujeres que la sufren. ¿Qué es la Violencia de Género? ¿Cómo se produce? ¿Cómo se detecta una situación de maltrato? ¿Que hacer? ¿Cómo interponer una denuncia? o ¿Qué es la Orden de Protección? Asimismo se han desarrollado una serie de actos como una Charla coloquio en torno a "La Ley Integral contra la Violencia de Género en la Comunidad de Madrid", una Manifestación, y una Exposición de Pintura alusiva al tema denominada "Cada Minuto", que se puede ver hasta el 22 de diciembre en la Galería Darte, calle Casarrubuelos, 10 y una Concentración en Madrid.

Los vecinos de Getafe se manifestaron contra la violencia hacia las mujeres

Los vecinos y vecinas de Getafe salieron a la calle a manifestarse contra la violencia las mujeres. La lluvia no impidió la presencia de numerosas personas que mostraron así su repulsa a esta lacra social. Las calles del centro de nuestra ciudad se llenaron de personas que con su actitud y su presencia trabajan por erradicar este problema. Finalizado el acto tuvo lugar la lectura del Manifiesto y se leyó el nombre y la edad de las mujeres que han fallecido, víctimas de esta violencia, a lo largo del año 2006.

Los delitos han disminuido un 4% y los delitos y faltas conjuntamente, un 5%

Tras la Junta Local de Seguridad, correspondiente al mes de noviembre, se ha sabido que los delitos han disminuido un 4% y los Delitos y Faltas conjuntamente, han disminuido un 5% en Getafe. Estos buenos resultados, en palabras de David Lucas, Concejal de Seguridad Ciudadana, "corresponden a las medidas que se han adoptado en el último mes, para paliar la inseguridad ciudadana. Este descenso se lleva produciendo desde el pasado mes de mayo, y por los datos que nos ofrece el Cuerpo Nacional de Policía, la tendencia es a continuar en esta línea". El Concejal de Seguridad Ciudadana, continúa explicando que "Seguimos preocupados por el robo de vehículos, aunque ha disminuido de forma importante el robo en los mismoss, pero ha aumentado de forma moderada el robo de vehículos. con lo que vamos a seguir insistiendo en las actuaciones para prevenir este tipo de actos." David Lucas ha destacado que ha aumentado la eficacia en materia de seguridad tras la incorporación de 100 nuevos agentes tras el convenio con la Comunidad de Madrid.

Éxito del dispositivo de control de accesos a Getafe

La Policía Local ha desarrollado conjuntamente con la Policía Nacional un plan de Controles de Acceso y Salida de Getafe en las principales vías. David Lucas, Concejal de Seguridad Ciudadana, ha explicado que "gracias al aumento de los 100 nuevos efectivos policiales tras el convenio con la Comunidad, la Policía Local ha identificado a 531 personas, produciendo como consecuencia, la detención de 19 personas a lo largo del mes de octubre".

Se han hecho 24 controles de alcoholemia, en los que se ha sometido a las pruebas de alcoholemia a 262 personas, 31 de ellas han dado positivo, y como consecuencia se han inmovilizado 36 vehículos en todo este mes. La valoración del Concejal es muy positiva: "a pesar de la puesta en marcha de nuevos centros comerciales en Getafe, lo que provoca mayor afluencia de personas a Getafe, pero también mayor afluencia de delinquentes, hay que recordar que los delitos y faltas han disminuido. También nos congratulamos de que haya disminuido el robo de cable de cobre en Getafe, esto ha sido posible tras cerrar las arquetas y establecer mayor presencia policial, incluso con detenciones e identificaciones.

“Viernes encubiertos” para los jóvenes

Los “Viernes encubiertos” son un espacio donde los jóvenes pueden mostrar su trabajo de creación musical y artística al resto de la población, y a su vez, pretende ser un espacio donde los jóvenes puedan pasar la noche del viernes. Se trata de una actividad de la Delegación de Juventud, ya consolidada, que ya ha dado sus frutos, y por ello, los jóvenes de Getafe continúan demandándola.

Desde la Delegación de Juventud, se convoca a todos los grupos que quieran mostrar su trabajo en directo, a que lo hagan el primer viernes de cada mes, poniéndose en contacto con los animadores juveniles de la Casa de la Juventud, en el teléfono 91 202 79 92 o en el Centro Cívico Alhóndiga, en el teléfono 91 202 79 88.

El Ayuntamiento condena la vigencia de la pena de muerte por lapidación de las mujeres en muchos países musulmanes

El Ayuntamiento de Getafe ha condenado la pena de muerte por lapidación, aun vigente en muchos países musulmanes como es el caso de Irán. La condena se materializó en un acuerdo de Pleno propuesto por los tres grupos políticos PSOE; IU y PP, a propuesta del Consejo Sectorial de la Mujer. En la proposición se pide la eliminación de estos métodos de castigo y que se cumpla la Carta de Derechos Humanos en todo su contenido. Además, se solicita que se demande

Este acuerdo se ha tomado a
propuesta del Consejo
Sectorial de la Mujer de Getafe

internacionalmente al gobierno iraní para que no vuelva a aplicarse el artículo 104 de su código penal según el cual en la pena de adulterio de mujeres “deben utilizarse piedras tan grandes como para matar a la persona de uno o dos golpes, ni tan pequeñas como para no poder considerarlas piedras”. También se pide que el adulterio no sea considerado delito, ya que en la actualidad en este país, en el caso de las mujeres se castiga con apedreamientos hasta la muerte



Nos dejó una de las abuelas de Getafe. Hace pocas fechas fallecía Isabel Molano Collazo, quién con 104 años, era una de las abuelas de Getafe. Esta mujer, que el próximo 18 de Enero de 2007 hubiera cumplido 105 años, nació en Hinojal (Cáceres), había sido madre de seis hijos, aunque dos de ellos murieron, y estaba afincada en Getafe desde hace alrededor de 50 años. Con una salud y memoria excelente, hasta el último momento de su vida gozó de una lucidez extraordinaria. Todo un ejemplo de sabiduría y de vida.



EL Director Gerente de la Agencia Antidroga entregó la calificación de calidad excelente al CAID

En el marco de unas Jornada sobre Buenas Prácticas en Drogodependencias el Director Gerente de la Agencia Antidroga entregó, la calificación de EXCELENTE en la idoneidad de su organización, procedimientos y consecución de objetivos, así como en su Sistema de Gestión de Calidad según el informe de Evaluación del Equipo de Auditores ha otorgado al CAID

La Cámara de Comercio e Industria de Madrid, entidad acreditada para la Certificación de las Normas ISO, ha efectuado una Auditoría al Centro de Atención Integral a las Drogodependencias (CAID) del Ayuntamiento de Getafe, para su Certificación de Calidad en las Normas ISO 9001-2000.

El CAID de Getafe es el primer Servicio Municipal de Drogodependencias que recibe este premio en todo el territorio nacional, “lo que se traduce en el excelente servicio que Getafe está prestando a sus ciudadanos y la labor idónea que desarrollan todos sus profesionales”, según ha indicado Laura Lizaga, Concejala del Área Social, Participación Ciudadana y Drogodependencias.

La jornada congregó a ponentes de las tres administraciones (Plan Nacional de Drogas, Agencia Antidroga de la Comunidad de Madrid y Planes Municipales) junto a 150 técnicos y profesionales en drogodependencias, que debatirán nuevas alternativas en la organización y tratamiento de las drogodependencias. Getafe ha sido siempre pionero de las buenas prácticas que un Ayuntamiento debe asumir en el tratamiento de las drogodependencias, tanto en prevención como en asistencia.

Han rubricado el acuerdo el Alcalde Pedro Castro y por parte de la Fundación su Presidenta y Patrona, María Esteve Flores; la vocal María Eugenia Eiriz y el Secretario Fernando Garcimartin



MERGED A UN CONVENIO FIRMADO CON EL AYUNTAMIENTO La compañía Antonio Gades fija su residencia en Getafe para potenciar las artes escénicas y en particular la danza y la música española

La Compañía Antonio Gades fijará su residencia en Getafe a la vez que potenciará las artes escénicas, la danza y la música española en nuestro municipio. Este acuerdo ha sido rubricado en el Ayuntamiento por parte del Alcalde Pedro Castro, y la Presidenta y Patrona de la Fundación María Esteve Flores, la Vocal María Eugenia Eiriz García y su Secretario Fernando Garcimartin Machuca. El Convenio tendrá una vigencia de tres años, prorrogable por períodos idénticos, desde el momento de la firma.

Es objeto del presente convenio el desarrollo de actividades coreográficas, constituyéndose la compañía de la FUNDACIÓN, como compañía residente en Getafe y el establecimiento de unas líneas de colaboración en torno a la figura de Antonio Gades y su época para la realización de un programa de actividades culturales, basado en la formación, producción, puesta en escena y ensayos de espectáculos, y aquellas otras actividades que sirvan para el fomento y la difusión de la Danza y Música Españolas en el municipio.

La Fundación se compromete a fijar la residencia de la Compañía en Getafe; a incluir en todas sus producciones, espectáculos y publicaciones, en todos los soportes y en todas las actividades, la imagen corporativa; y a poner en escena en el García Lorca, un preestreno, tres espectáculos al año y dos ensayos generales, de carácter didáctico, para público infantil y juvenil. Además de programar giras de espectáculos a nivel nacional e internacional; programar entre sus actividades anuales la realización de, al menos, dos seminarios o cursos de formación; programar un encuentro o Gala de Danza, de al menos, un fin de semana con otras compañías de Danza; y a colaborar con el Ayuntamiento en la creación y producción artística y literaria estable.

Por su parte, el Ayuntamiento de Getafe adquiere, entre otros compromisos, facilitar los espacios escénicos y recursos suficientes; los espacios municipales para la colocación de información; y la cesión de uso como oficina de alguno de los lugares habilitados en el edificio del Centro de Arte Ciudad de Getafe.

Estrenos, ensayos con público, teatro escolar...

El Convenio contempla la producción y puesta en escena de espectáculos mediante ensayos con público, preestrenos, estrenos, etc.; Encuentros, certámenes, festivales y concursos en torno a la danza y la música españolas; organización de actividades de formación (talleres, cursos, encuentros, seminarios, actividad reglada); actividades de difusión y formación que favorezcan el conocimiento de las actividades coreográficas por parte de los niños y jóvenes; Biblioteca, fonoteca, videoteca y audiovisuales en torno a la figura de Antonio Gades y su época, la danza y la música españolas; Becas de estudio para la teoría, la investigación y la práctica en torno a la danza...





Juan Manuel de Prada presentó su libro "Silverio Lanza" en la Feria del Libro de Getafe

El pasado 18 de octubre tuvo lugar la presentación del libro "Silverio Lanza", a cargo del escritor Juan Manuel de Prada, dentro de la Feria del Libro Antiguo, Nuevo y de Ocasión de Getafe.

Otros autores que estuvieron presentes en la Feria fueron Lorenzo Silva, Desiderio Vaquerizo, Luis Miguel Francisco, Pepe Viyuela, Eladio San Juan, Francisco Prada, José Luis Sánchez del Pozo, José Luis de los Reyes Leoz, Juan José Saavedra, José Manuel Domínguez y Maximino Rey.

En el Recinto de la Feria, los vecinos de Getafe pudieron disfrutar de los cuentacuentos, del rincón de lectura, de encuentros con autores, además de un concierto de cuerda con los alumnos de la Escuela Municipal de Música Maestro Gombáu. Lorenzo Silva y Luis Miguel Francisco, presentaron el libro "Y al final la Guerra".

Fiestas poéticas en el Centro de Poesía José Hierro

15 diciembre
Fiesta Poética de San
Juan de la Cruz

21 diciembre
Fiesta poética de Navidad.

Jenaro Muriel, jubilado de CASA expuso sus trabajos manuales en leganés

A lo largo de cinco días del mes de Octubre pasado, en el Centro de Mayores de la Comunidad de Madrid "Leganés II", se celebró una exposición de trabajos manuales en talla de madera, mantelerías, encuadernación, etc..., realizados por los socios del citado centro. A esta fue invitado Jenaro Muriel, quién expuso parte de sus trabajos manuales en el soporte denominado "cuadros puzzle metálicos". Hay que recordar que este artista fue durante 30 años montador en Construcciones Aeronáuticas de Getafe. La exposición tuvo una excelente acogida entre los visitantes y ciudadanos.



Trescientos alumnos y alumnas disfrutaron de una obra de teatro realizada en colaboración con la Dirección General de Tráfico

A través de la Sección de Educación Vial de la Policía Local de Getafe y ofrecida por la Dirección General de Tráfico, el pasado 9 de Noviembre se representó en el Centro Cívico de Juan de la Cierva la obra "133.6 F.M., en el espacio interior". A la representación asistieron 300 alumnos de segundo ciclo de enseñanza secundaria del I.E.S. Manuel Azaña

TRAS LAS APRECIACIONES EFECTUADAS POR LA COMUNIDAD

Los Estatutos de la Fundación Centro de Poesía José Hierro se modificarán

La Concejalía de Función Pública, Régimen Interior y Cultura del Ayuntamiento de Getafe propuso, en sesión plenaria, la modificación de los Estatutos de la Fundación Centro de Poesía José Hierro, aprobados el pasado 22 de junio de 2006, con el fin de incorporar las apreciaciones efectuadas por la Dirección General de Presupuestos de la Comunidad de Madrid.

Tras las modificaciones, se establece que el Patronato estará constituido por un mínimo de once patronos que adoptarán sus acuerdos por mayoría. La composición mínima del Patronato será la siguiente: cuatro miembros en representación de la Comunidad de Madrid, el Consejero y Viceconsejero en materia de cultura, el Director General y Subdirector General competentes en materia de bibliotecas y fomento del libro y la lectura, cuatro miembros en representación del Ayuntamiento de Getafe, designados por el Pleno y tres miembros en representación de la familia Romero Hierro, que serán los fundadores, María Ángeles Romero Hierro, Paula Romero Hierro y Juan Ramón Hierro Torres.

También se establece que el Patronato contará con un Presidente y un Vicepresidente que sustituirá al Presidente en los casos de fallecimiento, enfermedad o ausencia, y en aquellos previstos legalmente o en los presentes estatutos. La Presidencia del Patronato corresponderá a la Comunidad de Madrid y será desempeñada por el Consejero competente en materia de Cultura. La Vicepresidencia corresponderá al Ayuntamiento de Getafe y será desempeñada por uno de los patronos en representación del mismo.

El 17 y el 28 de mayo fiestas locales en el año 2007

El Pleno del Ayuntamiento de Getafe aprobó las fechas de Fiestas Locales para el próximo año 2007. Estas serán el jueves 17 de mayo y el lunes 28 del mismo mes. La tradición en Getafe es la celebración de la Fiesta principal el Domingo de Pentecostés, fiesta que se celebra en honor de la Patrona, La Virgen de los Ángeles.

Estas fechas, coinciden con el calendario litúrgico de la Iglesia, siendo éstas móviles y dependiendo del comienzo de la Semana Santa (Domingo de Ramos), señalándose como primer día de fiesta local el jueves anterior al domingo en que la Iglesia celebra la festividad de la Ascensión del Señor.

El pintor afincado en Getafe, Valladolid Carretero, inauguró a principios de noviembre una exposición pictórica en la Galería de Arte Sokoa, en Madrid. Se trata de una muestra que define una categoría de valores de gran operatividad real, una obra más cercana al mundo real, de lo concreto. Entre las obras que se expusieron, figuraban numerosos paisajes, bodegones y composiciones libre. Belleza, comprensión, creación y color, son los cuatro componentes claros que magnifican su trabajo plástico

Valladolid Carretero expuso su obra en la galería Sokoa de Madrid

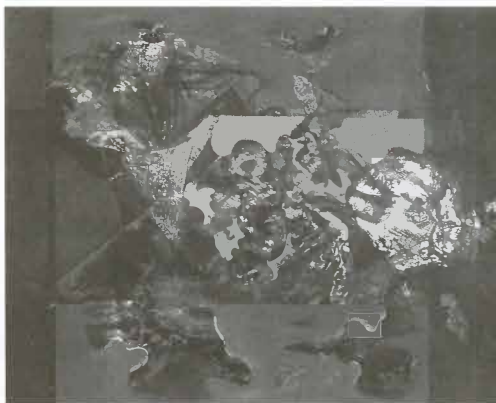

Exposición de pintura de David Zurita

Desde mediados y hasta final del mes de octubre, se pudo ver la evolución y la obra pictórica de David Zurita en Getafe. Este es un joven pintor, vecino de Getafe y estudiante de Bellas Artes, que realizaba por primera vez una exposición de su trabajo en nuestra localidad. La exposición estaba contemplada en la Promoción de Artistas Locales que lleva a cabo el Ayuntamiento de Getafe



Getafe aspira a convertirse en Ciudad Olímpica para el año 2016

A principios de noviembre, el Alcalde, Pedro Castro, presentó la idea de creación de la Ciudad Deportiva de Getafe. La presentación contó con la presencia del Presidente del Getafe C.F.SAD, Ángel Torres. El objetivo es que Getafe sea subselección olímpica en el año 2016. Para ello se tienen que dar varias circunstancias, por una parte, elaborar un proyecto; y por otra, que Getafe sea designada por el Consejo. El

Alcalde recalcó que este proyecto parte con dos objetivos: "Incorporar a todos los grupos políticos en esta tarea, e incorporar a la Comunidad de Madrid y a la Administración Central en el proyecto. El otro objetivo es que las instalaciones que se realicen, sirvan para que el Getafe Club de Fútbol, sea autosuficiente, y deje las actuales instalaciones para el uso público del conjunto del deporte en Getafe."

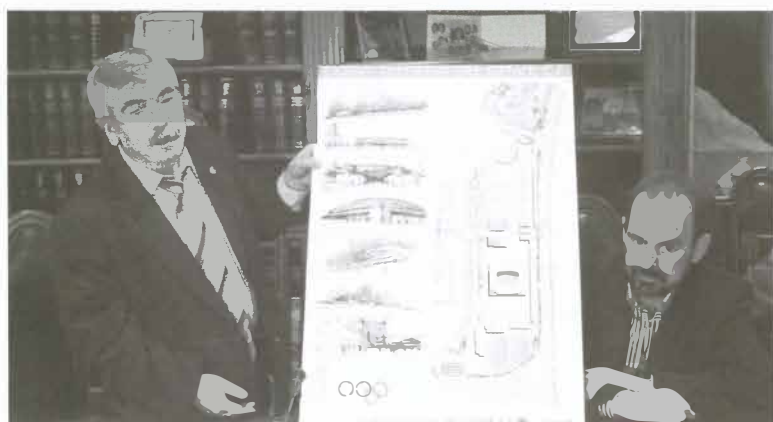

José Gómez Utrilla vencedor del III Torneo de Billar

El Club de Billar Getafe, en colaboración con la Coordinadora de Deportes del Cerro Buenavista (Sector III) celebró el III Torneo de Billar Libre. El torneo contó con la participación de 16 jugadores, que se enfrentaron en eliminatorias directas de octavos, cuartos, semifinales y final.

El ganador del torneo fue José Gómez Utrilla, que batió en la final a Mario Cea, por un escaso margen de carambola. También destacaron Miguel Maresca y Alejandro Mora, que ocuparon el tercer y cuarto puesto respectivamente.



Gran actividad y buenos resultados del Club Ultraligeros de Getafe

A lo largo de todo un año, el Club de Ultraligeros de Getafe ha desarrollado una gran actividad, destacando la organización del Campeonato de España, y ha cosechado excelentes resultados. El Campeonato de España de Ultraligeros, celebrado a finales de abril y primeros de mayo, en la localidad de Camarerilla, contó con la participación de 16 pilotos, que participaron en las pruebas de Permanencia, Combinada de distancia y velocidad, Navegación en curva y Precisión.

Bernardino Rodríguez fue nombrado presidente de la Comisión Nacional de Ultraligeros de la Real Federación Aeronáutica Española

La clasificación quedó de la siguiente manera: 1º Manuel Rey, 2º Antonio Beneytez (Club Ultraligeros Getafe), 3º Andrés Monzón (Club Ultraligeros Getafe). En Biplazas fue: 1º Juan Socias Manuel Socias (Club Ultraligeros Getafe), 2º Antonio Marchesi Isabel Lomba, 3º Pedro Nogueroles J. Marchesi (Club Ultraligeros Getafe).

En el 9th European Microlight Championship 2006, celebrado en Alemania), en el que se realizaron pruebas tan curiosas como la Gran M o la caza de puntos con combustible limitado, el equipo español revalidaba su puesto en el ranking de deportistas nacionales de elite, quedando el quinto puesto por equipos, quedando las clasificaciones de la siguiente manera: OPEM Monoplazas, 4º puesto para Manuel Pérez (Club Ultraligeros Getafe); OPEM Biplazas, 5º Pedro Nogueroles J. Marchesi, 11º puesto A. Marchesi García Real; Pendular Biplazas, 11º García Martínez.

En el XV Campeonato de Europa de Vuelo Acrobático, celebrado en Suiza, Juan Socias quedaba el 23 en la clasificación general, pero se obtenía la medalla de plata por equipos en categoría masculina, y la medalla de bronce en la absoluta. En el apartado de promoción de deportes aéreos se ha realizado la X Edición del curso de iniciación a los deportes aéreos de vuelo libre, parapente y ultraligeros, el I curso de iniciación al autogiro y el I curso de iniciación al vuelo a vela.

El Getafe acaricia Europa

En la decimotercera jornada de la Liga el Getafe se ha situado en una zona que acaricia los puestos de la UEFA, un lugar muy deseado por los hombres de Bernd Schuster y eso después de haberse enfrentado a equipos como el Madrid, el Sevilla, el Valencia, el Deportivo o el Zaragoza.

Con los pies en el suelo, el Getafe va camino de lograr su objetivo primordial, la permanencia, con más antelación de lo previsto, lo que le dará la posibilidad de plantearse objetivos más ambiciosos. Destacan su solidez defensiva, apuntalada por el excelente trabajo de su portero, Pato Abbondazieri, su gusto por jugar el balón con lógica y precisión, y su espíritu de grupo. Quizás se adozca de mayor puntería y de un verdadero hombre gol, para culminar las ocasiones que se crean, pero este equipo tiene muy buen aspecto y Europa no anda lejos. Aún es pronto, pero soñar no cuesta nada.

Después de la jornada 13 es el equipo menos goleado

El domingo 17 de diciembre tendrá lugar el IX Trofeo de Marcha Atlética y el II Criterium Nacional de Invierno de la Asociación Deportiva Cerro Buenavista en colaboración con la Delegación de Deportes del Ayuntamiento de Getafe y del Club de Atletismo Spartak Getafe.

Discurrirá por el circuito homologado sito en la avenida Juan Carlos I, frente al Colegio Europeo Aristos. Animamos desde estas líneas a todos aquellos interesados a concentrarse en las inmediaciones del circuito desde las 10.30 horas, momento a partir del cual comenzarán las distintas pruebas



II CRITERIUM NACIONAL DE INVIERNO DE MARCHA IX Trofeo de Marcha Atlética Asociación Cerro Buenavista

En la distancia absoluta de los 10 kilómetros ha confirmado su participación Juan Manuel Molina, 5º en la Olimpiada de Atenas y actual medalla de bronce mundialista (Helsinki 2005) entre otros méritos Francisco Pinardo, 9º en la Copa del Mundo de Marcha celebrada en Turín '02 y 5º en la Copa de Europa de

Cheboksari (Rusia) en el 2.003, ambos en la distancia de 50 Kms.

Otra figura a destacar es José Ignacio Díaz, 5º mejor marca nacional en la distancia de 20 Kms., además de quedar clasificado 22º en el Campeonato del Mundo en Helsinki '05,

participando junto a Paquillo Fernández y Juan Manuel Molina, plata y bronce respectivamente. Este año fue Campeón de la Copa del Mundo formando equipo con Francisco Fernández "Paquillo", Juan Manuel Molina, Benjamín Sánchez y David Domínguez. También participará David Mateos (Nerja Atletismo), Campeón de Madrid en ruta la pasada temporada y actual campeón de la Copa de Madrid de Marcha.-

Chicas

Entre las chicas, destaca la participación de Rocío Florido que se proclamó Campeona Iberoamericana en el 2.004, actual subcampeona de España. También la gallega Carmen Boné, una de las mejores atletas promesa nacionales e internacional júnior,

en Getafe competirá ya como Senior. La húngara Julia Takacs, de categoría Júnior, que en las pasadas temporadas se proclamó campeona del Trofeo Federaciones y Campeona de España Cadete y Juvenil.

Respecto a la participación local, el atleta Javier Moreno (Spartak Getafe) que en años pasados se proclamara Campeón de Madrid Cadete y 4º en el campeonato de España Cadete de Huelva 2004, y 6º Juvenil en el campeonato de España de León de la pasada temporada, este año militará en la categoría Júnior, categoría en la que participará en el Criterium sobre la distancia de 5 Kms...

servicios ciudadanos



¿YO UN MALTRATADOR? NO SÉ QUE RAZONES TIENEN PARA SOSPECHAR UNA COSA SEMEJANTE.

Ayuntamiento de Getafe
Plaza de la Constitución, 1
Tel.: 91 202 79 00
Teléfono directo de Información Ayuntamiento de Getafe
Tel.: 91 202 79 11
Oficina de Información en Perales del Río
Tel.: 91 684 75 66
Oficina de Información en El Bercial
Tel.: 91 681 74 39
Oficina de Información en el Sector III
Tel.: 91 683 98 06

SEGURIDAD CIUDADANA

Policía Local
Avda. Juan Carlos I, 24
Tel.: 91 681 33 62
Protección Civil
Avda. Juan Carlos I, 24
Tel.: 91 682 19 12
Bomberos
Carretera de Getafe-Leganés
Tel.: 91 681 29 45
Urgencias: 91 696 07 08
Comisaría
C/ Churruga, s/n. Tel.: 91 601 09 10

SANIDAD

Centro Municipal de Salud
C/ Pza. Juan Vergara. Tel.: 91 681 51 76
CENTROS DE SALUD
Centro de Especialidades Los Ángeles
Avda. Ángeles, 57. Tel.: 91 601 74 00
Centro Salud El Bercial
Avda. del Parque, s/n.
Tels.: 91 681 14 81 / 91 681 15 51
Centro Salud Margaritas
C/ Madrid, 129
Tels.: 91 682 22 62 / 91 682 22 94
Centro Salud Juan de la Cierva
C/ Juan de la Cierva, s/n. Tel.: 91 695 51 98
Centro Salud Sánchez Morate
C/ Huelva, 2.
Tel.: 91 683 25 26

Centro Salud El Greco
Avda. Reyes Católicos, s/n.
Tels.: 91 681 75 12 / 91 681 75 95
Centro Salud Sector III
Avda. Juan Carlos I, s/n.
Tel.: 91 682 58 96

Centro Salud Perales del Río
C/ Juan de Mairena, s/n. Tel.: 91 684 73 00
Centro Salud Las Ciudades
C/ Palestina. Tel.: 91 695 98 82/91 696 14 34
Centro Salud Getafe-Norte
Avda. Rigoberta Menchú. Tel.: 91 665 24 86
Hospital Universitario de Getafe
Ctra. Leganés. Tel.: 91 683 93 60

Cruz Roja
C/ Greco, s/n. Tel. 91 695 60 47
Ambulancias Cruz Roja
Tel.: 91 522 22 22

TELÉFONOS DE INTERÉS

Teléfono Enseres Usados
Tel.: 91 696 39 97
Oficina de Consumo: Tel.: 91 202 79 63
Centro de la Mujer
C/ San Eugenio, 8. Tel.: 91 683 70 70
Asociación Getafense de Alcohólicos (AGAS)
Tels.: 91 683 89 15 - Móvil 600 787 559
Radio Taxi Getafe: Tel.: 91 683 52 16
Conservatorio: Tel.: 91 601 65 75/91 601 71 13
Taxis (parada): Tel.: 91 695 10 05
Mantenimiento: Tel.: 900 713 430
Atención al ciudadano de LYMA:
Tel.: 91 684 06 57

farmacias de guardia

A: Servicio de 24 horas desde las 9,30 de la mañana.
B: Servicio diurno desde las 9,30 a 23,00 horas.
C: Servicio nocturno desde las 22 de la noche a 9,30 del día siguiente.

DEL 1 AL 30 DE DICIEMBRE

DÍA	DÍA 8	DÍA 16	DÍA 24
DÍA 1 A-Av. De España, 46	A-C/ Leoncio Rojas, 36-38 B-Pza. Estalactitas, 1	B-C/ Perales, 11 C-C/ Madrid, 48	A-Av. De España, 46 B-Av. Arcas del Agua, s/n
DÍA 2 A-Av. De España, 46	DÍA 9 B-Av. De las Ciudades, 10 C-C/ Madrid, 91	DÍA 17 B-Av. Francisco Fernández Ordóñez, 1 Pza. Juan Carlos I, 1. C.C. Getafe 3 C-C/ Madrid, 91	DÍA 25 A-C/ Madrid, 48 B-Av. Islas Canarias, 145
DÍA 3 A-C/ Galicia B-Pza. Juan Carlos I, 1. C.C. Getafe 3	DÍA 10 A-C/ Brunete, 2 B-Pza. Juan Carlos I, 1. C.C. Getafe 3	DÍA 18 B-C/ Valdemoro, 12 C-C/ Madrid, 48	DÍA 26 A-C/ Madrid, 46
DÍA 4 B-C/ Sánchez Morate, 11 C-Av. De España, 46	DÍA 11 B-C/ Arboleda, 23 C-C/ Madrid, 48	DÍA 19 A-Av. De España, 46	DÍA 27 A-Av. De España, 46
DÍA 5 B-C/ Hosp. de San José, 10 C-C/ Madrid, 48	DÍA 12 B-C/ Granada, 3 C-Av. De España, 46	DÍA 20 A-C/ Madrid, 48	DÍA 28 A-C/ Madrid, 48
DÍA 6 B-C/ San Vicente, 13 Pza. Estalactitas, 1 C-C/ Madrid, 48	DÍA 13 B-C/ Córdoba, 2 C-C/ Madrid, 48	DÍA 21 A-C/ General Pingaron, 11	DÍA 29 A-Av. De España, 46
DÍA 7 A-C/ Doctor Barraquer, 9	DÍA 14 A-Av. De los Ángeles, 43	DÍA 22 A-C/ Madrid, 48	DÍA 30 A-C/ Alicante, 4
	DÍA 15 A-Av. De España, 46	DÍA 23 A-Av. De España, 46	DÍA 31 A-C/ Madrid, 48 B-Pza. Juan Carlos I, 1. C.C. Getafe, 3

NOTA: C/ Salvador, 6 (semiesquina C/ Leganés con C/ Estudiantes). Permanece abierta de lunes a sábado, en horario ininterrumpido: de 9:30 a 22:00.



UNA DONACIÓN GENEROSA

Varios miembros del Gobierno Municipal junto a los alumnos de la Universidad Carlos III, llevaron a cabo una donación de sangre en el recinto universitario. Donar sangre es salvar vidas y nada mejor que predicar con el ejemplo. Masiva fue esta donación, puesto que hubo hasta dos autobuses a los que acudieron masivamente alumnos, profesores y los citados políticos municipales. Dar generosamente es uno de los detalles que definen a las personas. Y si además con lo que se da se regala vida y esperanzas a la gente que lo recibe, el objetivo se cumple con creces. Quedó demostrado una vez más que esta ciudad es solidaria y generosa cuando se la necesita. Que cunda el ejemplo.





El Ayuntamiento

- 
- ✓ Información
 - ✓ Información de Trámites e Impresos
 - ✓ Empadronamiento
 - ✓ Registro de Entrada de Documentos
 - ✓ Información y gestión fiscal municipal
 - ✓ Ventanilla Única



AYUNTAMIENTO DE GETAFE

www.getafe.es

PRÓXIMAMENTE

Avenida
Arcas del Agua s/n
91 682 61 11

SECTOR

GETAFE
PIORTE

Avenida
Rigoberta Menchu
91 202 79 95

Avenida
Buenos Aires s/n
91 681 76 90

BERCIAL

PERALES
DEL RÍO

Avenida
Francisco
Chico Mendes s/n
91 684 70 60

en tu barrio

www.getafe.es



AYUNTAMIENTO DE GETAFE