

y además...

* Familias de Getafe podrán acoger niños saharauis este verano

* El 4 de mayo último día para escolarizarse



* Julián Budía voluntario en el 11-M: "en ningún momento pensé en el riesgo"

* Convocado el VIII Certamen de Música Joven "Y tú... ¿qué tocas?"



La comunidad escolar indignada por los incumplimientos de la Consejería

1.000 niños sin plaza en escuelas infantiles



La residencia del Arroyo Culebro se abrirá a principios de año



PSOE, PP e IU de acuerdo: un consorcio público construirá las 10.000 viviendas en los Molinos-Buenavista

si no los guardas juntos ¿por qué los tiras juntos?





Silencio, emoción y dolor

LOS ciudadanos de Getafe, al igual que otros millones en toda la geografía española, guardaban minutos de silencio por las víctimas y familiares del terrible atentado acaecido en Madrid el pasado 11 de Marzo, en el que perdieron la vida 191 personas. En nuestra ciudad, se dieron cita miles de personas, con una emoción contenida y con una tremenda impotencia ante unos hechos que sacudieron la conciencia de todo el país.

Los vecinos mostraron así su repulsa y su solidaridad con las víctimas. Fueron, a lo largo de varios días, minutos de rabia y dolor, en los que los jóvenes tuvieron una activa participación. Getafe siempre ha sido solidaria en los momentos difíciles, y en estos días ha transmitido, además de solidaridad, indignación. Getafe ha dicho muy alto y muy claro: ¡Basta ya! 



2



SUMARIO**ACUERDOS DE PLENOS. 4****OPINIONES DE GRUPOS POLÍTICOS. 5 Y 6****CONOCEMOS EN PRIMERA PERSONA EL DRAMA DEL 11-M. 7****FAMILIAS DE GETAFE ACOGERÁN NIÑOS SAHARAUIS ESTE VERANO. 10****PSOE, PP, E IU DE ACUERDO: UN CONSORCIO PÚBLICO CONSTRUIRÁ LAS 10.000 VIVIENDAS EN LOS MOLINOS-BUENAVISTA. 11****LA CONSTRUCCIÓN DE ESCUELAS INFANTILES UNA NECESIDAD ACUCIANTE PARA TODA LA COMUNIDAD ESCOLAR. (EN PUNTA)****CONVOCADO EL CERTAMEN DE MÚSICA JOVEN "Y TÚ... ¿QUÉ TOCAS?" 17****GETAFE SE ADHIERE AL PROYECTO CULTUR@CIVITAS, PARA FOMENTAR EL EMPLEO FEMENINO. 19****DOMINGO GIL EN EL RECUERDO. 21****EL GETAFE C.F. ILUSIONA A LA AFICIÓN. 25****Compromisos incumplidos**

A última reunión mantenida entre todos los estamentos educativos de Getafe, aglutinados en torno a la Plataforma en Defensa de la Escuela Pública, con el Consejero de Educación de la Comunidad de Madrid, Luis Peral, ha puesto en evidencia el incumplimiento de los compromisos adquiridos por la administración autonómica para construir tres escuelas infantiles. Esto va a suponer que alrededor de 1.000 niños, de 0 a 3 años, no tendrán plaza con el consiguiente trastorno para sus padres, y cómo no, un nuevo varapalo para la educación pública.

El Ayuntamiento de Getafe ha cedido el suelo para estas construcciones y para otras cuatro más en los futuros desarrollos urbanísticos, con la intención de atajar una demanda creciente de plazas escolares en el tramo de edad antes citado. En palabras de la Concejala de Educación, Carmen Duque, la reunión fue calificada de "frustrante", lo que da una idea de la política educativa que lleva a cabo la Comunidad de Madrid, con su presidenta a la cabeza. Esto pone de manifiesto, una vez más, la prioridad e inversión económica que realiza la Comunidad de Madrid.

Lo que ha de quedar claro es que desde el Ayuntamiento de Getafe y desde la propia Plataforma en Defensa de la Escuela Pública nadie se va a cruzar de brazos, anunciándose toda clase de medidas, incluidas movilizaciones, de todo el espectro educativo para lograr que lo prometido se cumpla. Y ha de quedar muy claro que esta ciudad es de las que piensa y cree que con la educación no se juega. *z*

BOLETÍN INFORMATIVO DEL AYUNTAMIENTO DE GETAFE*Depósito Legal: M. 3.742.1975
Tirada: 55.000 ejemplares***EDITA**

Ayuntamiento de Getafe

DIRECTORA

Rosa María Ferrero

REDACCIÓN

Nicolás Méndez y Trinidad Muela

SECRETARÍA DE REDACCIÓN

Julio Bernad y Almudena Taravillo

FOTOGRAFÍA

Miguel Ángel Martín

DISEÑO Y DIAGRAMACIÓN

Natalia González

REDACCIÓNPlaza de la Constitución, 1
Tel.: 91 649 91 38
Getafe (Madrid)**MAQUETACIÓN E IMPRESIÓN**LERKO PRINT, S.A.
P.º Castellana, 121. Madrid**DISTRIBUYE**Stampa Publicidad, S.L.
C/ Madrid, 67 - 1.º C
Tels.: 91 682 78 78**NOTA:** El boletín informativo municipal no se hace responsable de las opiniones vertidas en las colaboraciones enviadas por colectivos o personas físicas.

Sesión extraordinaria del Ayuntamiento Pleno del día 24 de septiembre de 2003 (II parte)

Dictámenes de la Comisión Informativa Permanente del Área Social

8. Proposición del Concejal Delegado de Función Pública, Régimen Interior y Cultura sobre aprobación de Adhesión del Ayuntamiento de Getafe al Convenio de Colaboración Cultural suscrito entre la Comunidad de Madrid (Consejería de las Artes) y la Federación de Municipios de Madrid para la incorporación de Municipios a la Red de Exposiciones Itinerantes (Red Itiner) de la Comunidad de Madrid.

Aprobada por unanimidad.

9. Proposición del Concejal Delegado de Deportes sobre convalidación del pago del Canon

fuera de plazo correspondiente a los Ejercicios 2001-2002 y aprobación de la liquidación de las inversiones realizadas por “El Comedor de la Esquina, S.L., Servicios de Limpiezas Patean, S.A. y J.T.P. S.A., U.T.E.” Concesionaria de la explotación del bar restaurante y quiosco-bar del Polideportivo Municipal del Sector III.

Aprobada por mayoría con los votos a favor del PSOE e IU y abstención del PP.

10. Proposición de la Concejala Delegada de Acción Ciudadana, Educación e Infancia, sobre modificación del Acuerdo Plena-

rio de 30 de julio de 2.003, sobre puesta a disposición de suelo en el barrio de Getafe Norte, así como en la U.E.-24 “Kelvinator”, a la Comunidad de Madrid para la construcción de sendos Centros de Educación Infantil y Primaria.

Aprobada por unanimidad.

11. Proposición de la Concejala Delegada de Acción Ciudadana, Educación e Infancia, sobre ofrecimiento de suelo a la Consejería de Educación de la Comunidad de Madrid, para la Construcción de nuevos centros educativos en nuestro Municipio.

Aprobada por unanimidad.

4 Proposiciones (a ratificar su inclusión)

12. Proposición del Concejal Delegado de Urbanismo sobre ampliación del Acuerdo adoptado en la sesión de 30 de julio de 2003 de cumplimiento de las condiciones establecidas en el Acuerdo del Gobierno de la Comunidad de Madrid relativo a la aprobación definitiva de la revisión del Plan General de Getafe.

Aprobada por mayoría con los votos a favor del PSOE e IU y abstención del PP.

Control y Seguimiento de los Órganos de la Corporación

13. Mociones

Por la Secretaria actuante se indica que no se ha presentado ninguna Moción de control.

14. Ruegos

Por la Secretaria actuante se señala que en las Comisiones Informativas Permanentes se dio cuenta de los ruegos presentados y contestaciones a los mismos.

15. Preguntas

Por la Secretaria actuante se indica que no se ha presentado ninguna Pregunta.

Sesión extraordinaria del Ayuntamiento Pleno del día 15 de octubre de 2003

1. Proposición del Partido Popular sobre la creación de una Comisión de Investigación.

Se desestima por nueve votos a favor de PP y diecisiete en contra del Grupo de Concejales del PSOE e IU.

Se somete a votación la enmienda presentada por el PSOE que plantea la aprobación de esta Comisión de Investigación y que será la Junta de Portavoces formada por todos los Grupos Políticos quien determine la composición y jerarquía de la Comisión. Esta enmienda se aprueba con los votos favorables del PSOE e IU y en contra del PP.



Merecíamos algo mejor

El pasado día 14 de Marzo celebramos el acontecimiento más importante que podemos vivir en Democracia. Pudimos elegir a nuestros representantes y a quien nos va a gobernar en España durante los próximos cuatro años, ejercitando el derecho al voto que consagra nuestro Estado de Derecho.

Y es en ese día en el que tuvimos que tomar la opción de continuar como hasta ahora o pensar que merecíamos un futuro mejor y que ya era hora de tener un Gobierno de todos y para todos.

Las opciones estaban muy claras. Teníamos a aquellos, el Partido Popular, que han propiciado con su acción política que tengamos los precios más altos de la vivienda de toda la Unión Europea, y que los españoles dediquemos cerca del 70% de la renta familiar disponible al pago de la vivienda habitual. También son los que con su inoperancia han convertido a España en un país inseguro, con cuotas de inseguridad y de criminalidad como no se habían conocido.

Son los actores de la mayor precariedad laboral de toda Europa y que nuestros jóve-

nes sean contratados sólo por semanas, por días o incluso por horas.

Las políticas de igualdad brillan por su ausencia y han sido incapaces de luchar contra la lacra social que supone la violencia de género.

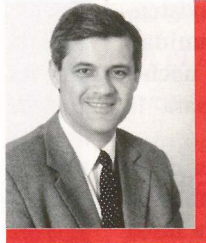

Poco a poco destruían la calidad de la Educación Pública, deterioraban el sistema sanitario creando las condiciones para que haya una Sanidad para ricos y otra para pobres, les ha dado igual que las pensiones de nuestros mayores hayan perdido poder adquisitivo con respecto al encarecimiento de la vida y que tengamos las menores prestaciones sociales de toda la Comunidad Europea.

Eso es lo que significa el Gobierno del Partido Popular, el Gobierno de la Guerra de Irak, el Gobierno del Prestige, el Gobierno que ha aumentado la presión fiscal haciendo que paguen más impuestos los que menos tienen en proporción a las grandes fortunas y el Gobierno de la manipulación.

Creo sinceramente que los españoles nos merecemos algo mejor. Alguien que se preocupe de que todos tengamos acceso a una vivienda digna y a precio razonable, a que no haya esas altas tasas de delincuencia, a que

nos garanticen la Calidad en la Enseñanza Pública y en la Sanidad, a que se preocupen por nuestros Mayores, a que no nos mientan y nos lleven a Guerras ilegales y a que tengamos un trabajo digno y una perspectiva de vida segura.

Tenemos la oportunidad de que las cosas cambien, entre todos podemos hacerlo, tendremos un Gobierno que se preocupe realmente de nuestras necesidades y que dé solución a las demandas de los españoles. *Un Gobierno que nos respete como ciudadanos y que fundamente su acción política en la transparencia, en la tolerancia, en el consenso y en el diálogo.*

Sin duda el PSOE concreta los valores y las propuestas que van a dar solución a estos problemas. *Zapatero es una clara realidad y en la acción colectiva de todos está que tengamos la posibilidad de tener la España que realmente nos merecemos los españoles, la España solidaria, justa y tolerante por la que tanto todos hemos luchado. Sin duda alguna el reto es posible e ilusionante.*

Francisco David Lucas Parrón
PORTAVOZ DEL GRUPO
MUNICIPAL SOCIALISTA



Un rayo de esperanza

izquierda unida.

IZQUIERDA Unida quiere rendir, en primer lugar, un emocionado recuerdo a las víctimas del atroz atentado del pasado 11 de marzo y reiterar su solidaridad con sus familiares. En esta situación merece la pena destacar los ejemplos de solidaridad ciudadana, individual y colectiva que hicieron posible que el número de víctimas fuera menor y que dieron un ejemplo de coraje muy importante para la recuperación moral de nuestra sociedad.

Destacar igualmente la importante labor de los servicios públicos que mostraron una eficacia y una entrega que no puede menos que ser agradecida. Izquierda Unida quiere mostrar su agradecimiento a todos estos profesionales y destacar la importancia de un estado social que garantice respuestas y soluciones en todas las circunstancias, también las más trágicas.

Por último, el salvaje atentado ha suscitado una enorme ola de compromiso con una política activa de paz, fundada en la solidaridad, en buscar soluciones duraderas fundadas en el diálogo y en la diplomacia.

Queremos en segundo lugar saludar la importante participación popular en estas elecciones. Ha sido sin duda una victoria de la li-

bertad frente al miedo, frente a la manipulación y frente a la mentira. Ha sido un ejemplo de coraje moral y de afirmación democrática que nadie podrá obviar en adelante. Han votado un 77,1% de los potenciales electores lo que significa una importantísima movilización electoral y una importante legitimación del sistema democrático. La ciudadanía ha confiado en las instituciones democráticas para dar respuesta a la situación creada tras los atentados del 11-M.



La masiva participación relacionada tanto con la respuesta al 11-M como con la indigna gestión del gobierno han sido determinantes en el resultado electoral. La voluntad de cambio se proyectó con una enorme fuerza en esas jornadas y multiplicó los deseos de evitar una nueva victoria del Partido Popular. No hay equivalente a esta situación de excepcionalidad en nuestro país y sin duda los resultados no hubieran sido los mismos en otro contexto. Dicho esto, no podemos sino felicitarnos de la respuesta cívica y moral de la ciudadanía. No puede haber ninguna duda de legitimidad democrática de los resultados. No ha sido una reacción de temor frente a la incertidumbre sino una reacción valiente y decidida frente a la mentira y a sus consecuencias.

Considerando nuestros resultados electorales, I.U. quiere manifestar su satisfacción por la victoria de la izquierda, cumpliéndose de esa forma uno de los objetivos fundamentales de nuestro programa electoral. Trece millones doscientos mil ciudadanos han dicho un sí rotundo a un cambio de verdad en este país, la perspectiva de cuatro años más del Partido Popular resultaba simplemente intolerable para una mayoría de ciudadanos/as.

Por eso las gentes de I.U. comparten el sentimiento de profunda alegría por el ascenso imparable de una rebelión moral contra la mentira y la guerra, de una corriente moral por la verdad y por la paz, por la regeneración democrática de nuestro país. Estamos orgullosos de haber sido parte activa de esa marea y expresamos nuestra satisfacción por que este deseo de cambio se haya producido.

Una nueva etapa se abre en nuestro país, se pone fin así a un periodo negro de nuestra reciente historia democrática, esperamos que el nuevo gobierno sea consecuente con el apoyo que le ha prestado el electorado de Izquierdas y evite guiños a las políticas neoliberales.

Laura Lizaga Contreras
CONCEJALA Y PORTAVOZ DE IU
AYUNTAMIENTO DE GETAFE



La salud, responsabilidad de todos

DURANTE estas últimas semanas responsables municipales de salud y consumo de nuestra ciudad recorren los Centros Cívicos de Getafe criticando duramente la política sanitaria de la Comunidad de Madrid y subiéndose al carro de la demagogia barata.

Que los servicios sanitarios es una de las principales necesidades de los vecinos nadie lo duda, y que tenemos que seguir mejorándolos es una cuestión básica. Desde este Grupo Municipal vigilaremos la política regional sanitaria para que se cumpla todo lo que la Presidenta de la Comunidad de Madrid prometió durante la Campaña Electoral.

Esperanza Aguirre, en este caso se lo va a poner difícil a esos artistas de la demagogia, ya que ha comenzado a ejecutar su programa electoral en materia de sanidad y dónde había prometido siete hospitales, se pondrán en marcha ocho en la Comunidad de Madrid.

Asimismo, ya tiene diseñado el Plan más ambicioso en materia sanitaria que se ha abordado en España "Plan de reducción de lista de espera", en el que se

apuesta porque ninguna operación se demore más de treinta días. Para ello ya ha puesto sobre la mesa el presupuesto necesario que permitirá la apertura de trescientos quirófanos públicos existentes en nuestra Comunidad hasta las nueve de la noche, entre otras medidas para la mejora sanitaria.



Esta es una muestra de la firme decisión del Gobierno Regional por la mejora de la Sanidad Madrileña.

Mientras en Getafe el Gobierno Municipal de Pedro Castro dice NO a la creación del SAMUR Getafe, tantas veces reclamado desde el Partido Popular de Getafe, aludiendo que no es competencia del Ayuntamiento invertir en la creación de este servicio, que sin duda colaboraría de forma importante en salvar las vidas de muchos vecinos de Getafe. Y yo me pregunto, ¿es competencia del Ayuntamiento de nuestro municipio dar a un Club de Fútbol casi mil millones de pesetas?

Sinceramente, es una cuestión de prioridad y sensatez política, y así lo demuestra el Ayuntamiento de Madrid, que sin ser competencia suya, sí prestan

este servicio, el cual demostró el pasado 11 de Marzo ser uno de los mejores del Mundo.

El Gobierno de Pedro Castro debe bajarse de las alturas y empezar a escuchar a las asociaciones Getafe y en especial Asociaciones de enfermos (*Asociación de Diabéticos de Getafe, Familiares de enfermos de Alzheimer, Personas con enfermedad mental, Esclerosis Múltiple, Mujeres contra la Anorexia y la Bulimia, y Transplantados de hígado, entre otras*) las cuales conforman el Foro de la Salud de Getafe y que están cansados de denunciar las ridículas subvenciones recibidas que tienen que mendigar por los despachos del Ayuntamiento y la falta de locales adecuados donde realizar sus actividades y dar unos servicios cuya prestación sería obligación de la Administración Local.

Es evidente la apuesta real de algunos y la falta de sensibilidad de otros.

Hoy, más que nunca, entiendo el refranero español cuando dice "Algunos ven la paja en el ojo ajeno y no ven la viga en el propio".

Carlos González Pereira
PORTAVOZ ADJUNTO G.M. P.P. GETAFE

CORREO

Llanto en los ojos y el alma

Tanto llanto derramado
que un torrente busca el mar
para quedar en sus aguas
entre su espuma y su sal,
se formaron esas olas
para ese cielo tocar
en el inmenso horizonte
donde ese beso se dan.
No se han ido a la deriva
esas barcas que no están
las mece el mar y dormidas
las tendrá su inmensidad

Carmen Roncero

Día 11 de marzo de 2004
¡Ay Dios! no se olvidará
Hubo un atentado en España
en Madrid su capital,

pusieron tres bombas
y no se pudo evitar
murieron mucha gente
personas de toda edad.
El mundo entero se estremece
ante tanta atrocidad,
pero la gente de Madrid
esa sí que supo estar.
Las personas menos dañadas
se pusieron a rescatar
a todos los heridos
que no podían andar
Ay que cosa tan horrible,
no quisiera verlo más
por eso pido a todo el mundo
y lo digo de verdad
que nos entendamos todos
y poder vivir en paz.

María Campos

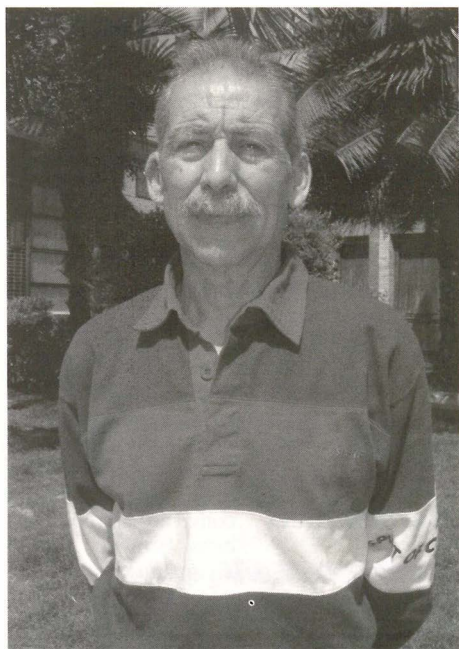

Julián Budía, voluntario el 11-M “Si nos ayudáramos más, viviríamos mejor”

Julián Budía, voluntario de deportes de Getafe desde hace quince años, no olvidará nunca el fatídico 11-M. Un día que libraba en su trabajo y en el que pretendía hacer footing, variaba bruscamente con un golpe seco. Al principio le pareció un choque de dos trenes debido al ruido que percibió desde su casa, situada a menos de un minuto de la estación del Pozo. A partir de ese momento y hasta que acabó tan trágica jornada, no paró de ayudar a la gente en un escenario “dantesco” y con el riesgo añadido de adentrarse en el tren sin saber si había más mochilas bomba.

AL cabo de algo más de un mes, Budía nos contó lo que vio y lo que siente tras el atentado más brutal cometido en nuestro país.

¿Una experiencia difícil de olvidar?

Muy difícil de olvidar. Es impactante tanto para las personas que lo sufrieron como para los que estuvimos allí, incluso antes de que llegaran ni la policía y las asistencias sanitarias. No desearía a nadie lo que pasé allí. Era como un escenario de guerra. Te quedan secuelas y sobre todo te quedan preguntas como ¿qué ha pasado? ¿quién lo ha hecho?, y sobre todo ¿por qué?. Además me queda la duda, de si podía haber hecho algo más. Creo que no me he venido abajo después o incluso en aquel momento, a pesar de ser miedoso, por ser una persona inquieta y con muchas ganas de vivir.

¿Qué cambia en tu vida una experiencia como la de aquel día?

No es que haya cambiado mi vida en su rutina diaria, pero si siento odio a los que cometieron el atentado. Te das cuenta que no somos nadie, que debemos ayudarnos más. Me doy cuenta, y más a partir de ese momento, que si nos ayudáramos más, viviríamos mejor.

¿Qué es lo que te llamó más la atención de aquel día?

Lo que más me impactó fue la imagen de una persona, de unos 25 ó 30 años, que estaba en el tren metida gritando “¡quiero ver a mis hijos!”, y cuando estábamos ayudándola, un policía y yo, nos dijeron que abandonáramos el tren porque había la sospecha de que iba a estallar otra bomba. Aún así, entre los dos decidimos sacarla del tren y nos dimos cuenta que no tenía cuerpo de cintura para abajo.

SIN TITUBEOS

¿Qué impulsa a una persona a actuar como lo hiciste en aquel momento?

Soy una persona a la que le da miedo ir a un hospital y sin embargo, en aquel momento sólo pensé que había gente que necesitaba ayuda. Era imprescindible sacar de allí a todos los que pudiéramos y eso es lo único que tenía claro. Si volviese a pasar actuaría de la misma forma, sin temor y con el riesgo que corríamos. Es difícil no hacer nada con cientos de personas pidiendo ayuda.

He de decir que a través de un programa de Telemadrid he podido hablar con una persona a la que ayudé y hemos quedado en juntarnos cuando pase algo de tiempo, aunque hablamos por teléfono regularmente.

¿Cómo se viven los días posteriores al suceso?

Te puedes imaginar. Hay veces que me despierto con las imágenes que viví. Te encuentras con gente en la calle que te ha visto en televisión y te da la enhorabuena. Lo que hicimos era lo que estaba a nuestro alcance, pero será difícil de olvidar. Son imágenes muy duras.

¿Qué te gustaría que desapareciese de un plumazo?

Que desapareciese el atentado, que no hubiera ocurrido y, sobre todo, que se pongan todos los medios para que no vuelva a ocurrir. Hay que estar allí para ver realmente la magnitud de aquella tragedia. *z*

“Volvería a hacer lo mismo que aquel día sin dudarle un solo instante”

Test de Impacto

Terrorismo:	Miedo.
Solidaridad:	Ayuda.
Víctimas:	Valor.
Vida:	Alegría.
Terroristas:	Gente sin corazón.
Un deseo:	Paz para todos.
Futuro:	Mejoraremos.
Presente:	Ayuda mutua.

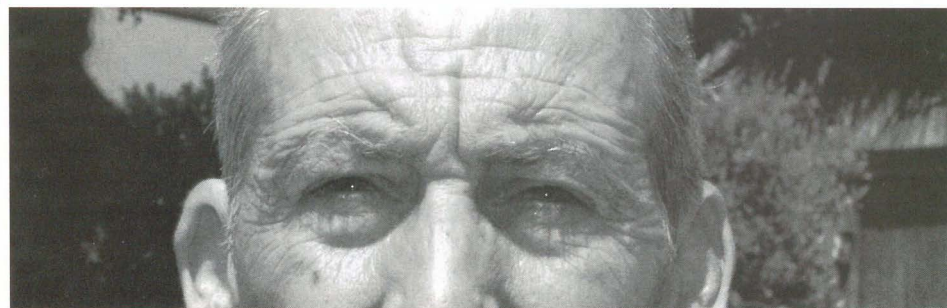



Convenio Ayuntamiento y la Unión de Cooperativas de Trabajo de Madrid (UCMTA)

Getafe impulsa la creación de empleo en cooperativas con una nueva Guía

L Ayuntamiento de Getafe ha presentado una guía para facilitar la creación de cooperativas de trabajo entre las personas emprendedoras, que incluye información sobre ayudas para montar este tipo de empresas y sobre los pasos que hay que dar para hacerlo.

El objetivo de la Guía —de la que se han editado 4.000 ejemplares— es “mejorar el conocimiento sobre esta fórmula empresarial y el asesoramiento a las personas que buscan en el autoempleo una buena salida a su situación laboral”, explicó David Castro, Concejal de Desarrollo Económico. Para el concejal, el autoempleo en cooperativas es “una fórmula

válida de participación en la economía porque los socios-trabajadores deciden democráticamente desde sus sueldos hasta la gestión de la empresa”.

La publicación de esta guía es fruto del convenio de colaboración firmado por el Ayuntamiento de Getafe, la Unión de Cooperativas de Trabajo (UCMTA) y la Agrupación de Sociedades Laborales de Madrid (ASALMA) el pasado año. Durante la presentación, Castro ha adelantado que el acuerdo será renovado en las próximas semanas para continuar con medidas de fomento de la formación y el empleo en la economía social, tanto en cooperativas como en sociedades laborales.

La Guía informa sobre las ayudas y ventajas fiscales que procura el autoempleo

Ante el expediente de regulación de empleo presentado por la empresa

El Comité de Empresa de Valeo pide que se mantengan los puestos de trabajo y no se derive la producción a otros países

REPRESENTANTES del Comité de Empresa de Valeo se entrevistaron con el alcalde, Pedro Castro para comunicarle la situación en la que se encuentra la empresa. La dirección de Valeo Sistemas Eléctricos, S.L., situada en Villaverde (Madrid) informó al comité de empresa que presentará un ERE (Expediente de Regulación de Empleo) para 173 empleados (143 de mano de obra directa y 30 de mano de obra indirecta), que afecta a un 38% de su actual plantilla. En principio, las condiciones del ERE se van a presentar desde la voluntariedad, a partir de las siguientes propuestas que tienen que ser negociadas económicamente: prejubilaciones voluntarias, traslados a otras plantas del Grupo Valeo, traslados a terceras empresas y bajas incentivadas.

La pérdida de producción de la planta de Madrid se debe a que el grupo Valeo decidió trasladar gran parte de la fabricación de brazos y escobillas de los sistemas de limpiaparabrisas a una planta en Polonia, y ahora para paliar la situación económica que ha producido la pérdida de esta actividad, ha decidido la dirección de la compañía es el cierre total de la nave de producción de escobillas y brazos, dejando nuestro futuro sólo para la fabricación de motores de los sistemas de limpiaparabrisas.

Representantes del Comité de Empresa se entrevistaron con el alcalde



Un itinerario dentro del Programa de Orientación Profesional para el Empleo de la Agencia Local de Formación

Casi 1.900 personas han recibido asesoramiento para conseguir empleo

EL Programa de Orientación Profesional para el Empleo de la Agencia Local de Empleo y Formación, del Ayuntamiento de Getafe, ha atendido a casi 1.900 personas. Las ha asesorado a través de tutorías individuales, para mejorar su situación laboral mediante un itinerario personalizado de orientación sociolaboral, para adquirir información y habilidades necesarias para la búsqueda de empleo. Los desempleados que estén interesados en este servicio sólo tienen que llamar al teléfono 91 665 44 02.

El diseño de un itinerario adaptado para cada persona permite descubrir los perfiles más adecuados, para desenvolverse mejor en un mercado laboral muy complejo, orientado a detectar tanto las ofertas disponibles en cada momento, como las oportunidades de negocio.

Un Plan personalizado de la Agencia Local de Empleo y Formación al que se puede acceder llamando al teléfono 91 665 44 02

II FERIA DE NUEVAS OCUPACIONES.—El vestíbulo del Ayuntamiento acogió la II Feria de Nuevas Ocupaciones en la que los vecinos pudieron informarse de las últimas novedades en formación profesional, continua y ocupacional. Con el lema “aprender ahora, emprender en futuro” acercó y ofreció un lugar de encuentro entre los agentes que intervienen en la formación.



Fueron abiertas a instancias del Partido Popular

El fiscal no admite a trámite las diligencias abiertas relativas a Kelvinator

EL fiscal no ha admitido a trámite las diligencias abiertas, a instancias del Partido Popular con relación al desarrollo del nuevo barrio de Kelvinator. Con este motivo el Gobierno Municipal ha hecho público un comunicado que reproducimos literalmente a continuación:

El Gobierno Municipal de Getafe, ante la no admisión a trámite, por parte del fiscal, de las Diligencias abiertas, a instancias del Partido Popular, en relación con el desarrollo urbanístico de Kelvinator, quiere manifestar lo siguiente:

- Que siempre ha colaborado y colaborará con la justicia en todos los asuntos en los que este Gobierno Municipal se ha visto requerido.

- Que, una vez más, el tiempo ha dado la razón a quienes, desde el primer momento, mantuvimos que el diálogo y el debate político no podrían verse sustituidos por procesos judiciales.

- Que, una vez más, se demuestra que la utilización partidista de las instituciones y la judicialización de la política a lo único que conduce es a la crispación como modelo de convivencia.

- Que el 13 de octubre de 2003 se aprobó el Plan General de Ordenación Urbana con una apuesta clara por la promoción de viviendas públicas de precio protegido, como este Gobierno Municipal viene realizando a lo largo de todas sus actuaciones.

- Que, a instancias del Gobierno Municipal, se creó una Comisión de Investigación y se celebraron dos Juntas de Portavoces extraordinarias. El dictamen de dicha Comisión confirmó la “ausencia de irregularidades en los expedientes urbanísticos”. A pesar de ello el Partido Popular eligió la vía judicial con el único propósito de obtener réditos electorales.

- Que el Gobierno Municipal reitera su voluntad de que el diálogo político y el consenso sean las bases de un modelo de convivencia social y política en el que no tenga cabida la crispación que ha venido manteniendo el Partido Popular.

GOBIERNO MUNICIPAL
DE GETAFE

Aprobado el Pliego de Condiciones

El Parque Alhóndiga y el lago se remodelan por completo

LA Junta de Gobierno del Ayuntamiento aprobó el Pliego de Condiciones de la obra de Acondicionamiento del Parque Alhóndiga y el lago que allí se encuentra. Las obras comenzarán en breve y concluirán en el mes de noviembre.

“Sólo la remodelación del lago costará 800.000 euros. Las obras podrían empezar entre la segunda y tercera semana de mayo y tiene previsto su fin en noviembre. Queremos que el parque cuente con múltiples opciones para hacer deporte, juegos infantiles, local relacionado con la hostelería, local de vigilancia, nuevas sendas, etc.”

La parte más importante de la remodelación es el lago. Se trata de una obra muy compleja que sólo se

puede llevar a cabo en esta época ya que hay que sacar a los peces y a los patos, llevarlos a sitios habitables para ellos, para volver luego, a traerlos aquí. Posteriormente hay que vaciar el lago y limpiar todo el suelo del lago,

quitar la tela asfáltica que hay en la actualidad y por la cual se filtra el agua. Hay que renovar el suelo y las paredes y hacerlo de nuevo. Pero la gran dificultad a la que se enfrenta el lago es la del bombeo del agua, para que los dos pequeños saltos de agua que hay hasta el lago superior, tengan agua fluida, que desde el lago de arriba llegue el agua hasta el de abajo y vuelva, con el géiser que hay en el centro del agua para oxigenar la misma. Posteriormente se devolverán al

lago los patos y los peces. Ahora se están haciendo cinco kilómetros de sendas, en abril se va a hacer otro proyecto para completar las sendas por detrás del hospital.

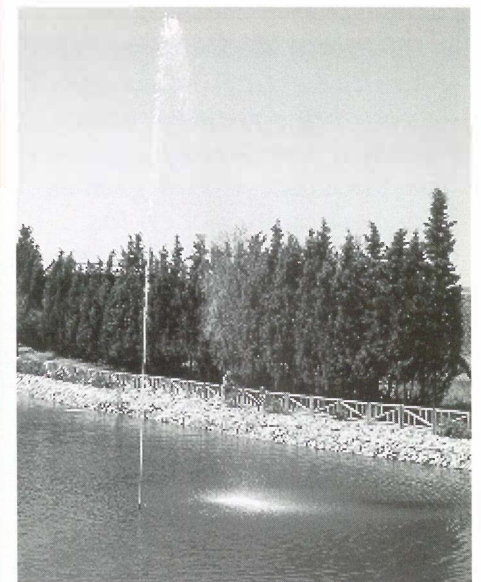



Un programa del Ayuntamiento a través de la Concejalía de Cooperación y la Asociación de Amigos del Pueblo Saharaui Dab Sid Ahmed

Getafe solicita una subvención para el Programa Apoyo y Mediación en situaciones de conflicto familiar y violencia doméstica y Punto de Encuentro Familiar

En la sesión plenaria del mes de abril se convalidó la ratificación de solicitud de subvención a la Consejería de Familia y Asuntos Sociales de la Comunidad de Madrid para la realización del Programa "Apoyo y Mediación en situaciones de conflicto familiar y violencia doméstica y Punto de Encuentro Familiar".

El Punto de Encuentro Familiar, que ya viene funcionando, hace frente a una realidad compleja donde las rupturas de pareja son cada

El Punto de Encuentro Familiar está funcionando ya y hace frente a una realidad compleja para que los hijos no sufran graves consecuencias en los conflictos por ruptura familiar

vez más frecuentes, dándose la situación de que los hijos en ocasiones son privados de la relación de alguno de sus padres. Es el momento en que se pone a disposición de las familias un lugar donde se pueda asegurar a los hijos y a los padres una relación continuada y satisfactoria que posibilite unos vínculos gratificantes en la nueva estructura familiar. *z*

Durante los meses de verano

Familias de Getafe acogerán a niños refugiados saharahuis

Un año más, la Concejalía de Cooperación Internacional, junto con la Asociación de Amigos del Pueblo Saharaui DAH SID AHMED, se disponen a traer niños de los campos de refugiados argelinos, uno de los lugares más duros del mundo, para convivir durante los meses de verano con las familias de Getafe.

Este es el tercer año que se realiza esta iniciativa, que pretende acoger a 18 niños, de 8 a 12 años, lo que les permitirá en la medida de lo posible la mejora de las distintas carencias de salud y alimentación con las que llegan.

Existe la posibilidad a las familias que estén dispuestas a acogerlos durante los meses de verano, de ponerse en contacto con la Asociación de Amigos del Pueblo Saharaui, llamando a los teléfonos 676194819 (Elena Bustamante) ó al 607697001 (Juan Maza).



Cruz Roja Getafe solicita ropa de bebé, pañales y leche materna

Cruz Roja Getafe necesita ropa de bebé, pañales y leche materna. Concretamente la ropa que se necesita actualmente es para bebés de 0 a 3 años. Cruz Roja da servicios sociales a unas 800 familias, en su mayoría inmigrantes con hijos pequeños, unos 1.600 niños. Los servicios que se dan tratan de cubrir las necesidades primarias, en cuanto a comida y ropa.

Los beneficiarios de esta solidaridad son, en su mayoría, hijos de inmigrantes, que llegan a Getafe con sus hijos, los que incluso muchas de las veces nacen aquí. Las personas que quieran llevar

estos productos a Cruz Roja Getafe, pueden hacerlo de lunes a jueves de diez de la mañana a dos de la tarde y de cuatro a ocho de la tarde, en la calle Greco s/n de Getafe. Para más información, pueden llamar a la sede de Cruz Roja, al Tfno. 91 695 60 47. *z*

Las personas que quieran participar pueden hacerlo de lunes a jueves de 10 de la mañana a dos de la tarde en la sede de Cruz Roja Getafe, en la calle Greco, s/n.



La constitución del Consorcio Público para la construcción de viviendas en Los Molinos y Buenavista remitida a la Comisión de Urbanismo de la Comunidad

La constitución del Consorcio Público para la construcción de viviendas en Los Molinos y Buenavista remitida a la Comisión de Urbanismo de la Comunidad de Madrid. Este Consorcio Público desarrollará 10.000 viviendas en Getafe, en los barrios de Los Molinos-Buenavista. Será uno de los últimos trámites administrativos para comenzar su desarrollo. Previamente esta fórmula: el desarrollo de estos barrios mediante Consorcio Público, la adquisición del suelo por expropiación y la adjudicación de las parcelas mediante concurso ha sido aprobada en el Pleno del Ayuntamiento con los votos favorables de los tres grupos políticos con representación municipal: PSOE, P.P. e I.U.

Previamente fue aprobado en el Pleno del Ayuntamiento con los votos favorables de los tres grupos políticos: PSOE, PP e IU

ESTA unanimidad de todos los grupos políticos posibilitará la puesta en marcha de dos nuevos barrios que, en su planeamiento también contempla un Plan de Vivienda en Alquiler que contiene 1.100 viviendas destinadas principalmente a los jóvenes.

La construcción de estas 10.000 viviendas, el 80% de ellas, de precio protegido está recogida en el Plan General de Ordenación Urbana y se trata de uno de los proyectos municipales más ambiciosos. El Pleno del Ayuntamiento ya ha aprobado los representantes municipales en el Consorcio y los Estatutos de este Consorcio. Los representantes municipales son: por el PSOE, el Concejal de Urbanismo, Santos Vázquez; por el PP, el portavoz de este grupo, José Luis Moreno, y por IU, el Concejal de Gestión de Empresas Públicas, Ignacio Sánchez Coy. El Alcalde será el Vicepresidente del Consorcio. En esta misma sesión plenaria se aprobó un Manifiesto por la Vivienda Pública.

Getafe sigue apostando por los equipamientos sociales

La Residencia de mayores del Arroyo Culebro se abrirá en el 2005

Getafe contará con una nueva residencia para mayores a principios del año 2005 en el Arroyo Culebro. Dentro del Plan de Residencias Sociales cabe destacar que recientemente se ha puesto en funcionamiento una residencia para enfermos de Alzheimer en Francisco Fernández Ordoñez y la elaboración del proyecto técnico de 50 apartamentos tutelados para mayores validos en la avenida de las Ciudades.

LA Residencia Pública del Arroyo Culebro, tiene una capacidad de 180 plazas y un Centro de Día con capacidad para 40 mayores. Como se recordará, esta construcción viene precedida de la cesión del suelo a la Comunidad por parte del Ayuntamiento de Getafe, contando su apertura para principios del año 2005. Se destinará a personas mayores de 65 años

Con respecto a la Residencia para Enfermos de Alzheimer, ya en funcionamiento, de la avenida Francisco Fernández Ordoñez, es preciso destacar que tiene una capacidad para 70 personas. Únicamente está destinada a mayores de 65 años que padezcan esta enfermedad.

Con todo, el proyecto más singular, es la construcción en la Avenida de las Ciudades de 50 Pisos Tutelados, públicos, sobre terrenos cedidos gratuitamente por el Ayuntamiento. Se trata de un nuevo concepto de atención social ya que lo mayores mantienen su independencia y destinados a personas mayores válidas que habiten viviendas en situación precaria. La Empresa Municipal del Suelo y la Vivienda será la encargada de construir el aparcamiento.

Hace poco tiempo entró en funcionamiento la residencia para enfermos de Alzheimer en la avenida de Francisco Fernández Ordoñez





Nuestros adolescentes están cambiando, pero... ¿cómo?

Más de mil adolescentes y 55 tutores han culminado la primera fase del programa preventivo y de salud

La Delegación de Educación e Infancia del Ayuntamiento de Getafe, en coordinación con los departamentos de Orientación en los Institutos y con el Equipo de Salud Pública del Área 10 ha realizado la primera fase del Programa Preventivo y de Salud con adolescentes. En este curso ya se ha trabajado con 1.150 adolescentes de 12 y 13 años y 55 profesores tutores, así como con las familias.

12

ESTE Programa pretende conocer la opinión, conocimientos y comportamientos de los adolescentes en aspectos importantes de su evolución (relaciones sociales y familiares, sexualidad, alimentación, salud en general...) y con esta información trabajar en tutorías o grupos reducidos con profesores, alumnos y padres.

Este año los cuestionarios para obtener la información están en proceso de adaptación al nuevo perfil de adolescencia, dado que el programa lleva desarrollándose desde hace doce años y somos conscientes de los cambios vertiginosos que se dan tanto en los patrones de ocio, las modas, el

uso de las nuevas tecnologías, las nuevas fórmulas de comunicación, móviles, etc por parte de los adolescentes. Este proceso se desarrolla en el marco de un convenio con el Departamento de Metodología de la Facultad de Psicología de la Universidad Complutense de Madrid.

Esta actividad implicará la participación de los 13 centros de secundaria y la realización posterior de grupos de discusión para analizar la percepción que sobre la adolescencia tienen los propios chicos y chicas, los padres y madres de los adolescentes, los profesores y otros profesionales que trabajan con ellos. Esta fase de obten-

ción de información, en el Sector Tres, se desarrollará en colaboración con el Plan Comunitario en el que participan servicios municipales, de otras administraciones, entidades ciudadanas, asociaciones de padres, centros educativos, etc.

Este Programa pretende conocer la opinión, conocimientos y comportamientos de los adolescentes en aspectos importantes de su evolución

Éxito de las III Jornadas Interculturales del Altair

El éxito se puede calificar las Jornadas Interculturales que tuvieron lugar en el Instituto Altair donde el diálogo y el intercambio de costumbres fue el centro de la actividad. La culminación fue la alta participación, en la última jornada, de los alumnos en gymkhanas de diferentes países, talleres de trenzado, henna, cerámica, collage con cuadros de Fernando Botero, juegos de mesa, deporte cooperativo, pelota maya, juegos del mundo, actividades plásticas con diferentes lenguas y talleres de denuncias de transgresión de los derechos humanos. Al final se realizó

Fue un foro de diálogo y análisis sobre el fenómeno de la riqueza de las culturas de inmigración

una exhibición de bailes y música de las diferentes culturas realizado por alumnos del centro. Se bailó bachata, danza del vientre, danza zíngara y africana.

Fuentes del centro destacaron que "se vivió una gran jornada de intercambio y valoración de la riqueza que aportan las culturas de inmigración que hay en el instituto. En general, se ha valorado la jornada como un elemento dinamizador y punto de partida para un tratamiento más profundo y continuado de un asunto tan complejo como la interculturalidad."

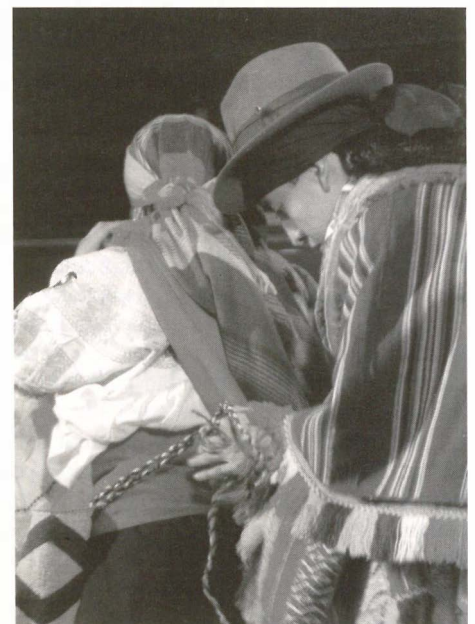



El plazo de admisión de solicitudes para el próximo curso finaliza el 4 de mayo; los impresos se pueden recoger en los centros

Las casas de los niños responden con calidad a las necesidades de los más pequeños

LOS centros educativos denominados Casas de los Niños dan una respuesta educativa de calidad a las necesidades educativas de los más pequeños, los menores de tres años. Con un horario de nueve de la mañana a una de la tarde dedicado a los niños y un horario de tarde, dedicado a las familias tienen como objetivo la socialización de los niños y la formación de las familias para la crianza de los niños. El plazo de admisión de solicitudes para el próximo curso finaliza el 4 de mayo; los impresos se pueden recoger en los centros.

No son un recurso que solucione las necesidades laborales, a jornada completa, de las familias, sino que presupone y fomenta la disponibilidad de éstas para participar en la educación de sus hijos e hijas. Así, participar en actividades diarias, salidas, charlas de formación de escuela de padres, mejora del centro y su entorno en colaboración con el equipo educativo.

Getafe posee tres Casas de Niños, todas de titularidad del Ayuntamiento, situadas dentro de los recintos de colegios públicos: El Duende (en el Tierno Galván); Acuarela (en el Severo Ochoa) y Colorines (en el Gabriel García Márquez).



Ve la luz el libro de Ponencias y Comunicaciones del VI Encuentro Nacional de Ciudades Educadoras

El pasado 17 marzo se presentó el Libro de Ponencias y Comunicaciones del VI Encuentro Nacional de Ciudades Educadoras. El libro-CD muestra el trabajo que se realizó en ponencias, grupos de trabajo, comunicaciones, etc.

En el acto se dieron cita distintos profesionales del municipio y concejales y técnicos de delegaciones de educación de otros municipios de nuestra Comunidad, que forman parte de la Red de Ciudades Educadoras.

Se abre el plazo de preinscripción en la Escuela Oficial de Idiomas

La Escuela Oficial de Idiomas de Getafe abre el plazo de preinscripción para cursar los idiomas de alemán, francés inglés durante el periodo de 2.004/2.005. Las personas que estén interesadas deben cumplimentar una instancia de preinscripción antes del 14 de mayo, en la Escuela Oficial de Idiomas.

13

Continúan las actividades en mayo

Coles abiertos para jugar en días festivos y vacaciones

El Ayuntamiento a través de la Delegación de Educación continúa ofreciendo actividades para los niños durante el mes mayo.

Los sábados las actividades tiene un horario de once y media de la mañana a una y media de la tarde los días 8 y 15 de mayo en el Fernando de los Ríos, con la actividad "Conoce tu entorno", en el Rosalía de Castro, con la actividad "Colonia Deportiva" y el Gloria Fuertes, en el que podrán participar en "Crea y juega con tus manos". Los domingos la cita es en el Centro Cívico Juan de la Cierva a las doce del medio día, de esta manera, los días 9, y 23 de mayo habrá "Cine Infantil", organizado por la Asociación "Atlas"; El domingo 16 de mayo podrán disfrutar de títeres y actores con "Narices y zapatos".

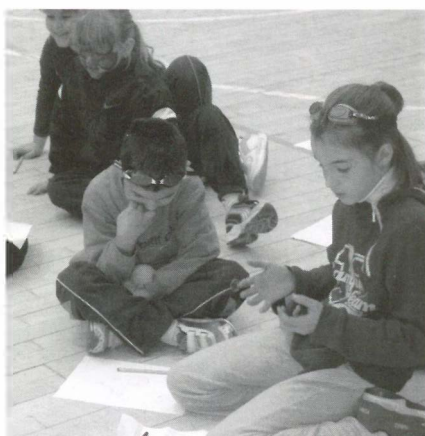

Las personas interesadas pueden formalizar su preinscripción antes del 14 de mayo, en la Escuela Oficial de Idiomas

Los horarios de Secretaría de entrega de instancias de preinscripción son de lunes a jueves de 10 a 13 horas y de 16 a 19 horas, los viernes de 10 a 13 horas. Las clases se impartirán en los siguientes horarios. Las clases se impartirán en los siguientes horarios, francés e inglés: de 9 a 13 horas, alemán, francés e inglés, de 16 a 20 horas. Se realizará una prueba de nivel. La dirección de la Escuela Oficial de Idiomas de Getafe es c/. Hospital de San José, 22 (Antiguo Colegio Público "José Barrilero").

Breves

• **Getafe en la V Feria Madrid por la Ciencia.** Tres centros educativos, el de Educación Infantil, Seseña y Benavente y los de secundaria, Clara Campoamor y Puig Adam participaron con distintos proyectos en la V Feria Madrid por la Ciencia. Concretamente el proyecto del Seseña Benavente fue "Adivina ¿qué es algo que pesa y no ves?"; el Clara Campoamor participó con "Leonardo da Vinci y el número áureo" y el Puig Adam con "Paseos físicos por la cocina".

• **Volvió Oso Cantor.** Cerca de 1.000 alumnos de 10 colegios públicos han recibido este curso, de nuevo, la visita de Oso Cantor, el hombre - medicina de la tribu Apachiricagua que les transmitió su mensaje "hombre blanco, mal acostumbrado, cuando algo sobra tira, sin importar dónde cae. Cae suelo y suelo parte de Gran Madre Tierra".



No se descartan movilizaciones

El Ayuntamiento insiste en la necesidad acuciante de tres escuelas infantiles

14

El pasado 18 de marzo se entregaban en la Consejería de Educación de la Comunidad de Madrid 6777 firmas para exigir la construcción de tres escuelas infantiles, ante el déficit que arrastra nuestra ciudad en plazas de escolarización de niños entre los 0 y los 3 años. Las firmas eran entregadas por representantes de la Plataforma en Defensa de la Escuela Pública, de Escuelas Infantiles, de las FAPA, de los sindicatos UGT y CC.OO y, de la Concejalía de Educación. El 16 de abril, el Consejero de Educación, Luis Peral se reunió con la Concejala de Educación, los Secretarios Comarcales de UGT y CCCO, el Presidente de la FAPA y representantes de la Plataforma por la Escuela Pública y de Escuelas Infantiles. La Comunidad únicamente se compromete a construir dos escuelas sin precisar cuándo se pondrán en funcionamiento. La Concejala de Educación calificó la reunión de frustrante.

ARMEN Duque insistió en que todavía se está a tiempo de habilitar estas Escuelas para que entren en funcionamiento en el curso 2004-2005. Hay que recordar, que desde hace varios meses el Ayuntamiento de Getafe, a través de los colectivos de educación, viene reiterando a la Comunidad estas infraestructuras, debido a que hay 1000 niños (de 0 a 3 años) sin escolarizar. Esto supone un grave trastorno para los alumnos y para los padres. La Concejalía de Educación del Ayuntamiento de Getafe sigue afirmando que de no llevarse a cabo esta actuación, se realizarán manifestaciones y movilizaciones exigiendo soluciones inmediatas.

La necesidad es urgente y patente ya que cabe recordar que Getafe tiene una oferta de 200 plazas para 976 solicitudes y, en Casas de Niños 70 plazas para 242 solicitudes.

NECESITAMOS SIETE ESCUELAS INFANTILES

El Pleno del pasado 5 de febrero recogía la petición del Ayuntamiento de Getafe, quién a través de la Delegación de Educación e Infancia, solicitaba a la Comunidad de Madrid la construcción de siete Escuelas Infantiles debido al déficit de las mismas exis-

tentes en la localidad y al número de demandas de las plazas para estas Escuelas, que superan la cifra de 1000. Este aspecto también

Representantes Municipales y de la Plataforma por la Escuela Pública entregaron 7.000 firmas en la Comunidad para que se construyan estas Escuelas



Entrega de firmas en la Consejería de Educación por parte de los representantes educativos de Getafe.

*No se descartan
movilizaciones ya que la
Comunidad sólo se
compromete a construir dos
nuevas escuelas y sin fecha*

15

ha sido tratado con el Consejero de Educación de la Comunidad Autónoma, a quién se le indicó que el Ayuntamiento ya ha previsto en los futuros desarrollos urbanísticos la cesión de suelo para llevar a cabo las citadas infraestructuras.

Se ha reiterado, tanto en reuniones como en sesiones plenarias, a la Comunidad de Madrid para que con carácter de urgencia, ponga los medios oportunos para poder atender la demanda efectiva de Educación Infantil en Centros Públicos consolidando su actual red pública y creando los centros necesarios.

Además, se ha pedido a la mencionada Consejería que prevea los medios necesarios para cumplir el compromiso adquirido con el Ayuntamiento de Getafe, de creación de dos escuelas infantiles en las parcelas Getafe Norte- El Casar y Kelvinator, así como la máxima celeridad en la construcción de la Escuela Infantil San Isidro, cuya contratación ha sido publicada en el Boletín Oficial de la Comunidad de Madrid el miércoles 21 de enero, garantizando la apertura y puesta en funcionamiento de las tres escuelas infantiles mencionadas en septiembre del 2004, según los compromisos adquiridos.

ABIERTO EL PLAZO DE ESCOLARIZACIÓN

El proceso de escolarización en Getafe para el curso escolar 2004 - 2005, tiene como plazo de presentación de solicitudes hasta el 4 de mayo, ambos incluidos, para Escuelas Infantiles, Casas de Niños, Centros de Educación Infantil y Primaria y Centros de Educación Secundaria.

Han de solicitar plaza para el próximo curso en los centros de educación infantil, primaria y secundaria, todos los alumnos que acceden por primera vez a los centros, los que deseen cambiar de centro en cualquiera de los niveles, los alumnos de 6º de primaria que deseen un centro de educación secundaria diferente al que han obtenido en el proceso de reserva de plaza y, los alumnos que vayan a cursar Bachillerato en cualquiera

de sus modalidades o ciclos formativos de Grado Medio.

Para recabar más información sobre los procesos de admisión se pueden dirigir, en horario lectivo a cualquiera de las 6 Escuelas Infantiles, a cualquiera de las 3 Casas de Niños, y en los Centros de Educación Infantil/Primaria o Secundaria. También en la sede de la Comisión de Escolarización, sita en la Concejalía de Educación e Infancia, en la calle Vereda

del Camuerdo, 1 de 9 a 13 horas, teléfono 91 695 09 50, y en el Ayuntamiento, plaza de la Constitución s/n., teléfonos: 91 649 91 00 / 11. El horario es de lunes a viernes de 9 a 13 horas y de lunes a

jueves de 17 a 19,30 horas., También se puede obtener información en las oficinas de la Delegación de Educación de la Calle Toledo,15, teléfono: 91 682 60 55. *z*

*Se abrió el plazo de
escolarización. El 4 de mayo
finaliza el plazo de
presentación de solicitudes
para el curso 2004-2005*



Consejo Local por la Movilidad

Se creará un aparcamiento para más de 700 coches abandonados

LAS barreras arquitectónicas y el transporte se pusieron sobre la mesa en el Consejo Local por la Movilidad y la Accesibilidad. Se ha dirimido retirar los vehículos abandonados, así como los que están aparcados en las aceras, que suponen barreras arquitectónicas, para ello se creará un aparcamiento para vehículos abandonados. Desde la Concejalía de Servicios a la Ciudad se remarca que este aparcamiento propiciará la retirada de 700 vehículos abandonados. “Además se van a crear aparcamientos en superficie y aparcamientos subterráneos, que se ofertarán a precio de coste y en régimen de alquiler, los primeros se

construirán en las plazas del Lavadero y del Matadero”

El otro punto clave en el Consejo fue el desarrollo de las condiciones de transporte en los Polígonos Industriales, así como la mejora del acceso a los autobuses, dotándolos de plataformas para minusválidos. El Consejo, ya se ha reunido en dos ocasiones con el Gerente del Consorcio de Transportes de la Comunidad de Madrid, con el objetivo de crear una Oficina de la Movilidad para la realización de estudios. Aún quedan pendientes dos de las cuestiones que se plantearon en estas dos reuniones, los accesos al Metrosur y la buena utilización del Transporte público. 

Se están proyectando también aparcamientos en superficie y subterráneos

Memoria de la OMIC

Lo que más demandan los ciudadanos es que se les dispense un buen trato

El Pleno aprobó la memoria de la Oficina Municipal de Información al Consumidor del año 2003. En esta Memoria, uno de los datos que más llama la atención es que el 49,40% de las quejas han venido formuladas sobre las hojas de reclamaciones reglamentarias frente a un 22,35% del año 2002. En un buen número de casos lo único que se demanda es un buen trato.

La memoria indica que durante el año 2003 han sido atendidos 6.437 consumidores por la OMIC, desglosándose en 5.264 consultas y 813 reclamaciones que, en conjunto y comparadas con el año anterior, suponen un incremento de un 3,4%. El desglose de las consultas más significativas pone de manifiesto que lo más

destacado es en los aspectos relacionados con las entidades financieras, los seguros y las compras de bienes de valor duradero.

En el apartado de **reclamaciones**, los motivos de reclamación van desde la compra de electrodomésticos, grandes superficies, reparación de automóviles, telefonía, hasta el servicio de tintorerías. Se puede observar como ha descendido el número de reclamantes que viven en Getafe y, que por el contrario ha aumentado el número de empresas y comercios de Getafe que son reclamados. Esto se debe a la innegable influencia que está teniendo el *Sistema Unificado de Reclamaciones* y a que Getafe es un importante foco de atracción comercial. 

Los motivos de reclamación van desde la compra de electrodomésticos, grandes superficies, reparación de automóviles, telefonía, hasta el servicio de tintorerías





VIII Certamen de Música Joven "y tú... ¿qué tocas?"
Getafe 2004

Los jóvenes músicos tienen una excelente oportunidad de dar a conocer sus trabajos

El Ayuntamiento, a través de la Delegación de Juventud convoca el VIII Certamen de Música Joven, "Y tú... ¿qué tocas?, Getafe 2004". En él podrán participar todos los grupos y solistas de cuyo repertorio sean autores, que no hayan sido premiados anteriormente en este Certamen y que no tengan contrato alguno vigente con compañías discográficas. El plazo de presentación de maquetas finaliza el 20 de mayo y deberán presentarse en la Casa de la Juventud, calle Guadalajara, 1 de lunes a viernes de 17 a 21 horas.

El plazo de presentación de maquetas finaliza el 20 de mayo y deberán presentarse en la Casa de la Juventud, calle Guadalajara, 1, de lunes a viernes de 17 a 21 horas, teléfono 91 682 14 60

QUÉ existirá una única categoría denominada "Pop-rock", admitiéndose diferentes variaciones: ska, reggae, punk, rhythm&blues, garage, psicodelia, rock sinfónico, cantautores, flamenco, rap, etc.

Los jóvenes que quieran participar no deben superar los 30 años de edad al 31 de mayo de 2004 o en el caso de los grupos que el 60% de sus componentes cumpla este requisito. También deben ser residentes en Getafe; en el caso de los grupos,

deben cumplir este requisito al menos el 60% de los componentes.

Cada concursante debe presentar cuatro maquetas en casete con temas originales y la documentación que se indica en las bases. Se establece como premio para el ganador la grabación de 4 temas en CD editado con motivo del Certamen. Para los cuatro finalistas se realizará una grabación en el mismo CD de dos temas por cada grupo o solista. 

Como cada año

El SIAJ organizó las jornadas de Orientación Universitaria

COMO cada año la Delegación de Juventud a través del SIAJ, ha organizado las *Jornadas de Orientación Universitaria y Profesional*, que ya van por su decimoquinta edición y que se han dirigido a los casi 30.000 estudiantes que están finalizando sus estudios de 2.º de Bachillerato o Formación Profesional Superior en Getafe. En todo caso, a lo largo de todo el año, los estudiantes disponen de la Asesoría de Estudios y Profesionales del Servicio de Información y Asesoramiento Juvenil (SIAJ), en la calle Polvoranca, 21 teléfono 91 681 00 13, los lunes, miércoles y viernes de 10 a 14 horas y martes de 17 a 19 horas.

A lo largo de una semana, se realizaron charlas a cargo de prestigiosos ponentes, así como representantes de las universidades públicas de Madrid y técnicos del Ayuntamiento de Getafe. 



Iniciativa del Servicio de Información y Asesoramiento Juvenil

Curso para voluntarios que trabajan con "chavales conflictivos"

LA Oficina del Voluntariado del SIAJ (Servicio de Información y Asesoramiento Juvenil de Getafe) abrió el plazo para matricularse en el curso dirigido a voluntarios que trabajan con "chavales conflictivos". El total de 30 plazas se obtendrán por orden de inscripción, tiene preferencia los voluntarios que colaboren en proyectos dirigidos a jóvenes en situaciones de riesgo. El curso, consta de 16 horas lectivas que tendrán lugar los lunes 7 y 14 de mayo de cuatro a ocho de la tarde, y los sábados 8 y 15 de mayo de diez a catorce horas, en el Centro Cívico Alhóndiga.

El curso, consta de 16 horas lectivas que tendrán lugar los lunes 7 y 14 de mayo y los sábados 8 y 15 de mayo

El curso es totalmente gratuito para las personas inscritas en la *Red de Voluntarios de Madrid*. Los interesados pueden inscribirse en la calle Polvoranca n.º 21, teléfono 91 681 00 13, o en voluntariado@siajgetafe.net 

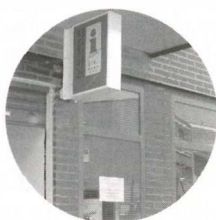



**Sus padres agradecen
a todos el apoyo y
cariño recibido**

Falleció la niña de 10 años contagiada de meningitis el pasado día 15 de diciembre de 2003

“In memoriam”
A Alba Fernández Melcón.

Se acabó.

Tan absurdo como escueto. El pasado día 17 de abril en el Hospital 12 de Octubre, falleció ALBA con tan sólo 10 años, después de una cruel lucha con una de las enfermedades más sanguinarias y más desastrosas que existen: La Meningitis, lucha de 4 meses y 2 días en los que ALBA no se rindió nunca, en las que ALBA batalló mucho para vivir y batalló con las mayores armas que ella tenía. Su espíritu y el apoyo incondicional que Ella sentía de tod@s los que la queríamos y que, a los que tuvimos el privilegio de conocerla, nos lo transmitía en cada momento, no obstante todo esto no fue suficiente, la maldita enfermedad nos había ganado la batalla, no solamente a ella, si no a tod@s los que creímos en su fuerza.

ALBA estudiaba 5.º de Primaria en el Colegio Jesús Nazareno y entre sus aficiones destacaba el Baile, el cual practicaba en una academia de Getafe, tan sólo un día antes de

contraer la enfermedad actuó con sus compañeras de academia en el Centro Cívico de Juan de la Cierva. Hoy sus compañer@s de colegio y de academia no la echan de menos por que saben que las semillas de la vitalidad, la alegría y el espíritu de ALBA siempre estarán aquí, en ese hueco ficticio que deja en el aula de 5.º A del colegio Jesús Nazareno y frente al espejo de la academia de baile.

Allí en el Cielo ALBA, Seguro que tienes mucho que hacer, ilusiona a sus habitantes con tus alegrías, imprégnales con tu ilusión y enséñales todo lo que nos tenías que haber enseñado a nosotros y que el tiempo y la maldita enfermedad nos privó.

A tus padres; Carmen y Félix, a tu hermano Roberto, al resto de tus familiares, abuelos, tíos y primos, a tus amigos y compañer@s en estos momentos tan duros, mucho ánimo y un cariñoso y fraternal abrazo.

¡Ah! Y no lo olvidéis, estéis donde estéis...
“La ligarás siempre”.

Jamás te olvidaremos. Descansa en Paz. *z*

Extracto del Manifiesto leído en la concentración contra la violencia de género de enero

Te llamabas María
o quizás de otra manera
Lucía, Elena, Estrella

Te creías la más bella
cuando tu le conociste
te prometió las estrellas
y la luna si querías
aunque tu no las quisiste

Te abría la puerta del coche
y al llegar la media noche
te besaba en la mejilla

No te hacía ningún reproche
Porque quizás no mentía
Al principio te quería,
No ya en los últimos días
En que parecía un fantoche

Te tiraba la comida
Ya no te dejaba el coche,
Y de no ser la más querida
Pasaste a ser para el
Una persona aburrida

Ya no sabías que hacer
Escondías las señales
De los golpes que te daba
Porque no te creías nadie
Y te hacía que te creyeras
Que nadie te iba a hacer caso

A una pobre sin trabajo
A ti ¿quién iba a mirarte?

Tratabas de que tus hijos
De esto no supieran nada
¡algo bueno al menos queda
de persona tan malvada!

Tu vales el doble o mil veces más
De lo que aparentas...
Pariste dos hijos
¡Que no tenga nunca
ninguna vergüenza...!
Que no tengan nunca
Una madre muerta

Pero te fuiste una fría mañana
Y dejaste tantas penas...
Dejaste un mundo que lucha
Por hacer una condena
De la sangre derramada
Por tan inocentes venas

¡Vamos a luchar por ti
y por las personas buenas!
María, Lucía o Estrella
Te lo prometo mi amiga
Aunque no te conociera,
Adiós, amiga querida
¿Mi nombre? ¡Yolanda Vegas!

Yolanda Vegas



Comunicado del Consejo Sectorial de la Mujer ante los atentados del 11 de marzo en Madrid

ANTE los terribles atentados del 11 de Marzo en nuestra capital, el Consejo Sectorial de la Mujer de Getafe,

MANIFIESTA

– Su repulsa ante estos acontecimientos y se suma al dolor y la solidaridad con las víctimas y sus familiares, que han sido presa de esta acción sin justificación posible. Exigimos para todas ellas que el Estado articule las medidas suficientes y que reciban todo el apoyo necesario para paliar el sufrimiento y las secuelas que la pérdida de sus seres queridos tendrá en ellas y sus familias, además de toda la atención y apoyos necesarios a las personas heridas por dicho atentado.

– Su repulsa y condena más enérgica ante un hecho tan atroz, perpetrado por terroristas que se alejan de la condición de seres humanos. Exigimos que se encuentren y condenen a todos los responsables, con toda la dureza de que la ley dispone, así como que nuestras instituciones democráticas funcionen para proteger a la sociedad de tales hechos.

– El deseo de que la sociedad en su conjunto mantenga vivo el espíritu de solidaridad que ha traspasado las fronteras en estos días hacia las víctimas de este terrorismo y de cualquier otro.

– Que los gobiernos de todos los países deben contribuir y trabajar conjuntamente para la desaparición del terrorismo, para lo cual es necesario un espíritu de diálogo y consenso, así como el respeto a las instituciones internacionales, cuyo objetivo debe ser mantener un derecho internacional que contribuya a la paz, solidaridad y desarrollo global.

– Que insta a que entre todos y todas contribuyamos a construir una sociedad más justa, multicultural, tolerante, solidaria e igualitaria para todas las mujeres y para todos los hombres.

Consejo Sectorial de la mujer

31 de marzo de 2004. *z*



CULTUR@CIVITAS

Un itinerario de formación
e inserción laboral para
mujeres

Getafe impulsa el proyecto cultur@civitas

ETAFAE se adhiere al proyecto *Cultur @ Cívitas*, un proyecto encuadrado dentro de la iniciativa comunitaria EQUAL, que se plantea como un itinerario de formación e inserción laboral, orientado a colectivos con desigualdad de acceso al empleo (mujeres), que actúa en el ámbito de la cultura, el ocio y el turismo.

Con el proyecto, se pretende esencialmente contribuir al desarrollo del sector cultural como una nueva fuente de empleo y, proporcionar una salida laboral a personas con cualificación y con escasas perspectivas de inserción laboral. Consta de cuatro fases: una primera de investigación y diagnóstico, la segunda de sensibilización y difusión de buenas prácticas, la tercera de formación y la cuarta de puesta en valor de los recursos culturales locales.

Getafe se suma así a un proyecto que ya desarrollan 16 socios, 11 de ellos son municipios españoles, siendo el eje principal del proyecto en cada ciudad el desarrollo de un itinerario de formación e inserción y la puesta en marcha de al menos un proyecto empresarial. Asimismo las actuaciones que se llevarán a cabo pasan por un

*Se basa en la cultura como
fuente de empleo*

diagnóstico general de las posibilidades de generación de empleo en el sector cultural, un conjunto de seminarios de sensibilización y buenas prácticas para la creación de empresas y un instrumento pedagógico multimedia (CD.ROM) para la creación de empresas en el sector cultural.

“Premios 8 de marzo”

Un acto emotivo por la igualdad

Aunque ya hayan pasado unas fechas desde la entrega de los “Premios 8 de marzo”, en torno al Día Internacional de la Mujer y reivindicando la igualdad y los derechos de la mujer, hay que recordar que el acto estuvo cargado de emotividad, realizado por la amplia asistencia.

A hija de Dulce Chacón, quién recogía el premio otorgado a su madre a título póstumo, la mención especial a Ángeles Quintero López y por extensión al claustro y profesores del colegio Mariana Pineda, el galardón a la jugadora de tenis de mesa discapacitada Mónica Sanagustín o el que se concedía al Programa de Hombres por la Igualdad del Ayuntamiento de Jerez; constituyeron los momentos álgidos de la celebración sin desmerecer al resto de las premiadas. En este apartado, y desde estas páginas felicitamos muy cariño-

samente a Rosa María Plaza de Toro, Monitora de Cerrajería de la Agencia Local de Empleo, cuyo premio la pone de ejemplo de cómo su esfuerzo ha derribado las barreras de las profesiones típicamente masculinas.

*Nuestra felicitación a
Rosa María Plaza de Toro
cuyo ejemplo demuestra que
se están derribando las barreras
para acceder a las profesiones
tipificadas como masculinas*

No pudo estar la directora de cine Icíar Bollaín, premio de ámbito nacional, pero el buen hacer de la Concejala de la Mujer, junto a la presentación del acto a cargo de la periodista de Localia, Marta Solano, hicieron de la jornada un día especial y entrañable.



Fotografía de los premiados en los actos del “8 de Marzo”.



Se repartirán en los colegios juegos de parchís y oca en los que el reciclaje juega un papel fundamental

Las Asociaciones de Vecinos fomentan la participación

Las Asociaciones de Vecinos están poniendo en marcha una serie de iniciativas para fomentar las iniciativas y propiciar así, nuevos servicios en cada barrio. Así, la Asociación de Vecinos de Juan Carlos I, para facilitar la participación de sus socios ha instalado tres buzones en la avenida Juan Carlos I, concretamente en los números 28 (3ºD), 38 y 40. También dispone de un despacho abierto los martes y jueves de 18 a 20 horas en el Centro Cívico.

Información en los teléfonos 680 71 26 (de lunes a viernes) y 91 665 07 44 (martes y jueves tarde)

También recuerda que la asociación cuenta con la página web cuya dirección es www.vecinosdegetafe.org y un correo electrónico, el favgetafe@vecinosdegetafe.org, para que los vecinos envíen la información, preguntas o sugerencias que consideren oportunas.

Ejemplo de este tipo de iniciativas son las actividades puestas en marcha por las Asociación Juan Carlos I y de Las Margaritas: Masaje Terapéutico, Dolores de Espalda, Cervialgia, Ciática, Estrés, Lumbalgia, Dolores Musculares, Esguinces, Tendinitis, Circulación, Drenaje Linfático, Osteopatía. *z*

Con el lema "si no lo guardas juntos, ¿por qué los tiras juntos?"

Esta semana se ha iniciado la campaña para concienciar a los vecinos sobre la importancia del reciclaje

A empresa pública del Ayuntamiento, Limpiezas y Medio Ambiente, SA (LYMA) ha iniciado una campaña de información y concienciación sobre la importancia de separar los residuos en los domicilios, centros de trabajo, etc. La campaña, que lleva como lema "Si no los guardas juntos, ¿por qué los tiras juntos?" tiene soportes específicos para los escolares y los mayores.

Dentro de esta campaña, los vecinos están empezando a recibir un díptico informativo con consejos de separación de residuos en origen. Los escolares podrán participar en un concurso de dibujo cuyos ganadores recibirán entradas para asistir al Coliseum Alfonso Pérez para ver al Getafe C.F y para disfrutar en el parque de la

Warner en San Martín de la Vega. Además, los colegios recibirán juegos como el parchís y la oca en los que el reciclaje será el eje central.

Los mayores serán otros de los grandes destinatarios de esta campaña ya que juegan un papel fundamental a la hora de transmitir tanto a sus nietos como a sus hijos las bondades del reciclaje. Así, se les convocará a sesiones informativas en los Centros Cívicos donde también podrán jugar con juegos de cartas y dominó que incluirán los mensajes de esta campaña.

Esta campaña, presentada por Stampa Publicidad, es la ganadora de un concurso de ideas a la que optaron cuatro propuestas. *z*



Agradeció públicamente la labor a en el 11-M

La Junta Local de Seguridad constató la disminución de los robos en viviendas

La Junta Local de Seguridad del mes de abril, abordó diversos temas, entre los que destacaron un análisis de la situación y actuación de las Fuerzas de Seguridad, voluntarios y demás personal, tras los atentados del pasado 11-M, un estudio de los dispositivos de seguridad implantados en Getafe para atajar los robos en domicilios y las prácticas del botellón. También se empezó a trabajar en las previsiones de seguridad de las Fiestas Patronales.

En referencia al dispositivo desplegado para atajar los robos en domicilios, en concreto en el Sector III, y para atajar la práctica del botellón en diversas zonas peatonales del casco urbano, David Lucas, Con-

cejal de Seguridad, precisó "que los robos en domicilios han disminuido al haberse detenido a varios de los autores de los robos, con lo que la normalidad vuelve a ser la tónica general, y en cuanto a la práctica del botellón se han impuesto 50 sanciones, de forma ejemplarizante, aunque también se ha dialogado con los que la llevan a la práctica como medida preventiva".

Por último, la Junta Local hizo público un profundo agradecimiento a todas los Cuerpos y Fuerzas de Seguridad, así como a los voluntarios y distintos entes que demostraron su esfuerzo con motivo del atentado del 11-M. *z*

La Junta ya está trabajando en las previsiones de seguridad de cara a las Fiestas

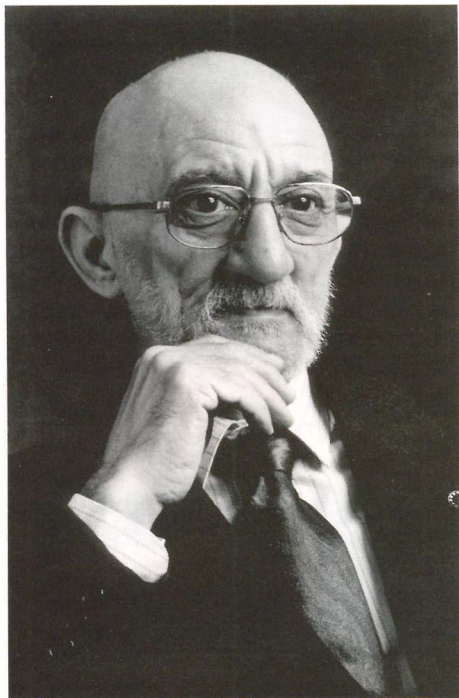

Domingo Gil en el recuerdo

UNA cita imprescindible para conocer a un “artista para Getafe”, a través de sus dibujos, pinturas, esculturas y diseños, podemos acceder al arte de Domingo Gil, hay que visitar la exposición que estos días se encuentra en el Centro de Arte Ciudad de Getafe (Ramón y Cajal, 22).

“EXPOSICIÓN HOMENAJE A DOMINGO GIL”

Del 16 de abril al 7 de mayo en el Centro de Arte Ciudad de Getafe.

De lunes a viernes de 17.00 h. A 21.00 h.

Domingo Gil y su obra están en el recuerdo de todos los getafenses. La exposición que recorre la obra de este polifacético artista está organizada por la Casa Regional de Extremadura, la Nueva Gran Piña y el Ayuntamiento de Getafe y todos

los vecinos pueden admirarla en el Centro de Arte Ciudad de Getafe.

Se trata de una muestra de toda la gama del arte de Gil, Pinturas, Dibujos, Fotografías, Bodegones, Paisajes, Retratos, Proyectos Escultóricos destinados a Getafe. Las obras tiene una técnica de óleo y técnica mixta principalmente. Se ha elaborado un catálogo de la obra que muestra el arte de Gil, que, además, el público podrá adquirir las obras del autor. *z*

Del 16 de abril a 7 de mayo en el Centro de Arte Ciudad de Getafe



El Centro de Barrio Margaritas cumple 20 años

DEL 12 al 18 de mayo el Centro de Barrio de Margaritas celebra su XX Aniversario, y lo hace recordando a todos los colectivos que han pasado por allí, así como todas las actividades que dentro de sus puertas se han realizado. En este tiempo, Margaritas se plantea dos nuevos retos de cara al futuro, el envejecimiento de la población y la llegada de nuevos públicos, como es la población inmigrante. *z*

Los instrumentos del mundo en la Escuela de Música

EXPOSICIÓN de la red Itiner de la Comunidad de Madrid, en colaboración con el Ayuntamiento de Getafe.

Hasta el 4 de mayo en la Escuela Municipal de Música Maestro Gombau.

Avda. de las Ciudades s/n. 28903 Getafe. Tfno. 91 682 61 95 Horario de visitas: de 17.00 h. a 21.00 h.

En la exposición se pueden observar diversos instrumentos étnicos o populares que pretenden ser los más representativos de los cinco continentes. Hay un total de 76 instrumentos entre laúdes, flautas de todo tipo, distintas clases de tambores,

violines y demás instrumentos de folklore americano, africano, europeo, asiático y de Oceanía. La exposición está dividida en cuatro partes. La primera está dedicada a los cordófonos y consta de siete tipos de

instrumentos. La segunda parte incluye los aerófonos. La tercera la conforman los idiófonos y por último, los instrumentos de percusión o membráfonos.

Hasta el 4 de mayo en la Escuela Municipal de Música Maestro Gombau

Con los grupos que asistan de los distintos colegios se hará un recorrido por la exposición y se destacarán algunos de esos instrumentos que luego deberán identificar en el taller de actividades. *z*

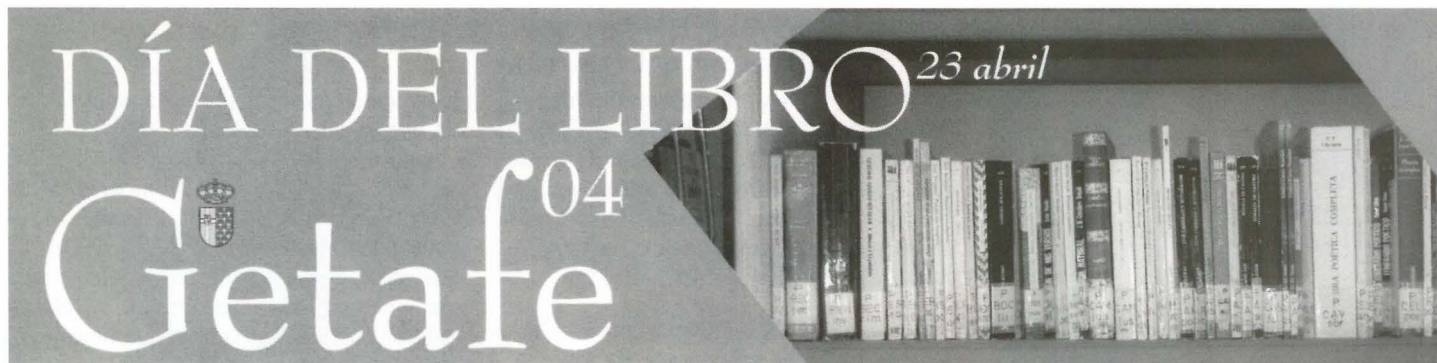

ITINERARIO BIBLIOTECAS

Un divertido concurso para conocerlas con profundidad

Con motivo de las Fiestas de Getafe, las bibliotecas del municipio han propuesto un divertido concurso en el que se ha de responder a un cuestionario de ocho preguntas relacionadas con las mismas y con personajes y libros que se pueden encontrar en ellas. Tras la recepción de los cuestionarios de los participantes, hasta el 24 de mayo, se celebrará un sorteo en cada una de las bibliotecas para premiar a los que hayan respondido al cuestionario.

Con motivo de las **FIESTAS DE GETAFE** desde las bibliotecas os proponemos un divertido concurso:

Así es que ¡¡ÁNIMO!!; recorre el itinerario y descubre la solución a las 8 preguntas que te proponemos.

¿Quiénes pueden participar?

Tod@s l@s soci@s de las bibliotecas municipales que tengan entre 8 y 14 años.

¿Dónde entrego mi cupón?

Cada participante entregará un único cupón en la biblioteca de la que es socio.

¿Qué puedo ganar?

- Premio: Un lote de libros y/o un multimedia.

La fecha límite de entrega de cupones es el día 24 de mayo a las 21 horas, en la biblioteca de la que eres socio. Cada biblioteca hará su sorteo con los participantes de la misma el día 25 de mayo de 2004 a las 18,00 horas. En caso de que los participantes no recogan el premio en el plazo de 1 semana, lo perderán.

DATOS PERSONALES

Nombre.....
 Apellidos.....
 N.º de socio.....
 Tfno. Contacto.....

SOLUCIONES

PREGUNTA N.º 1.....	PREGUNTA N.º 5.....
PREGUNTA N.º 2.....	PREGUNTA N.º 6.....
PREGUNTA N.º 3.....	PREGUNTA N.º 7.....
PREGUNTA N.º 4.....	PREGUNTA N.º 8.....

RESGUARDO

PREGUNTAS:

1	5
2	6
3	7
4	8

PREMIO:

1. ¿Qué biblioteca está ubicada en un edificio del S. XVII?

- Carmen Martín Gaité.
- Ricardo de la Vega.
- Jorge Luis Borges.

2. ¿Qué biblioteca tiene por fuera una forma circular?

- Carmen Martín Gaité.
- Jorge Luis Borges.
- José Luis Sampedro.

3. ¿Cuál es la última biblioteca inaugurada en Getafe?

- José Luis Sampedro.
- Carmen Martín Gaité.
- Ricardo de la Vega.

4. ¿Cómo se llama la biblioteca del barrio de Getafe "El Bercial"?

- José Luis Sampedro.
- Ricardo de la Vega.
- Carmen Martín Gaité.

5. ¿Cómo se llama el animal que acompaña siempre a Tintín?

- El pato Donald.
- Un perro llamado Milú.
- El mono Amedio.

6. ¿Cómo se llama el último libro de Harry Potter?

- Harry Potter y la piedra filosofal.
- Harry Potter y la orden del Fénix.
- Harry Potter y la cámara secreta.

7. ¿Cómo se llama el hermano pequeño de Kika?

- Jorge.
- Petter.
- Dani.

8. ¿Cómo se llama el personaje que prepara pocimas para Astérix?

- Panorámix.
- Obélix.
- César.

FGL
FEDERICO
GARCÍA
LORCA

pro
gra
ma
ci-
ón

TEATRO
AUDITORIO
MUNICIPAL

El Lorca abre el telón para la lírica, el teatro y la solidaridad

EL Lorca es un espacio que da cabida al arte y a los artistas, a los músicos, a la solidaridad y las risas, a la imaginación y a los niños. Pero sin olvidar las nuevas producciones, el flamenco o la literatura. La escena está dispuesta y el espectáculo continúa.

- **“Género Chico en Getafe”**

Sábado 24 de abril, 20 h. entrada 9 euros
Grupo Lírico Español de Loli Mirás

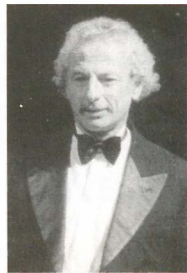

- **“Una noche con el brujo”**

Domingo 25 de abril, 20 h.
entrada 6 euros
Producciones El Brujo S.L

- **II Festival a beneficio de Cruz Roja Española**

Viernes 30 de abril, 20 h.

entrada 6 euros

Tres Comparsas gaditanas despliegan su ironía, al servicio de una buena causa

- **“Un marido de ida y vuelta”**

Miércoles 5 de mayo. 18,00h. Entrada libre
Escuela de Adultos

- **“Mara”**

Sábado 8 de mayo. 20,00 h. Entrada 6 Euros
Res de Res en Blanc SCP.

- **Concierto de primavera “XX Aniversario de la banda de música de Getafe”**

Domingo 9 de mayo. 12,00 h. Entrada libre
Banda de Música.

- **“La vuelta al mundo en 80 cajas”**

Sábado 15 de mayo. 19.00 h. Teatro Infantil
más de 6 años. Entrada 3 Euros
Markeline

La taquilla del Lorca tiene venta anticipada los jueves, viernes y sábados de 11 a 14 h. y jueves de 17 a 20 h. Y el día del espectáculo dos horas antes del comienzo, teléfono taquillas 91 601 89 74

- **Concierto homenaje a las víctimas del terrorismo**

Domingo 16 de mayo. 12,00 h. Entrada 6 Euros

Coral Polifónica de Getafe

Orquesta de pulso y púa y coros “Daniel Fortea”

- **Presentación libros certamen “Premios ciudad de Getafe 2004”**

Domingo 16 de mayo. 19,00 h. Entrada libre
Delegación de Cultura

- **Previa selección cante de las minas**

Sábado 22 de mayo. 20,00 h. Entrada libre
Casa de Murcia en Getafe

- **Cante de las minas. gala flamenca**

Domingo 23 de mayo. 20,00 h. Entrada libre
Casa de Murcia en Getafe

Conciertos corales y de órgano de la Diócesis de Getafe

Oboe: Frances Castillo y Organista: Jordi Figueras

Domingo 9 de mayo a las 18 horas, en la Ermita Nuestra Señora de los Ángeles, Cerro de los Ángeles, Ctra. De Andalucía, salida 13B

Organista: Luis Dalda

Domingo 16 de mayo a las 18 horas, en la Ermita Nuestra Señora de los Ángeles, Cerro de los Ángeles, Ctra. De Andalucía, salida 13B

Centro de poesía José Hierro

POESÍA, lecturas comentadas, libros y autores acuden a la llamada del Centro de Poesía José Hierro, que estos días está de enhorabuena, ya que ve cada vez más cerca la ampliación de sus instalaciones. El Centro de Poesía José Hierro está situado en la avenida Arcas del Agua, s/n.

- **Encuentro Poético**

viernes 30 de abril, 19:30 horas.
José Antonio Ramírez Lozano. Lectura comentada de su obra poética.

- **Recital poético “León Felipe”**

Jueves 6 de mayo a las 20:00 horas.
por Antonio Rivera.

- **Presentación del Libro “Las ruinas del Sena” de José Miguel de Barea**

Jueves 13 de mayo, a las 20:00 horas.
Y lectura comentada por el autor.

- **Lectura poética de Ángela Saiz**

Jueves 27, a las 20:00 horas.
Ciclo Tertulia en el Taller.

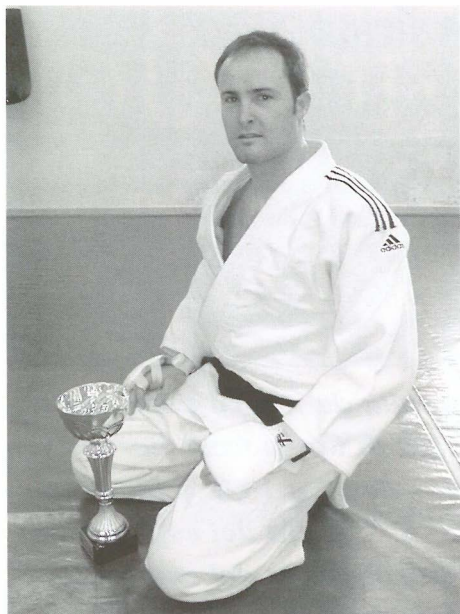

David Amores, campeón de España de Jiu-Jitsu

En las finales de marzo, el Polideportivo Javier Castillejo de Parla acogió el Campeonato de España de Jiu-Jitsu, en el que el getafense David Amores, perteneciente al Club Kobe, conquistó por tercer año consecutivo el primer puesto del Campeonato, en la categoría de menos de 85 kg.

Se dieron espectaculares combates, como el que protagonizaron en la final David Amores y Héctor Nacimiento. Antes en semifinales, Amores tuvo un complicado enfrentamiento con el catalán Gil

García, quién se proclamaría tercero. El resultado obtenido por David Amores le lleva a la clasificación directa para participar en los mundiales a celebrar en noviembre. Dicho evento se celebrará en Móstoles, pero antes, David participará en la Copa de Europa en mayo (Eslovenia).

David ha mejorado su aspecto técnico de Jiu-Jitsu con la ayuda de sus compañeros de selección y profesores, Javier García y María Merino, además de su preparador físico, Fernando Segovia. *⌘*

Se alzó con el triunfo tras espectaculares y complicados combates

Breves

CAMPEÓN DE MOTOS.—El joven piloto de Getafe, Julián Mazuecos, conseguía el primer puesto en el Campeonato de Madrid de Velocidad. Julián participaba en las motos de clase A. Hizo toda la carrera en solitario y rodó regularmente en 1,39, lejos del alcance de Del Moral, segundo tras Mazuecos a 25 segundos de diferencia y cuya mejor vuelta fue de 1,41.

CAMPEONATO ESCOLAR DE ATLETISMO.—La Delegación de Deportes del Ayuntamiento de Getafe organiza el Campeonato Escolar de Atletismo, con tres pruebas. La primera se disputaba el 18 de abril, y las otras dos serán el 25 del mismo mes y el 7 de mayo, en los polideportivos Juan de la Cierva y San Isidro, respectivamente. Los interesados pueden inscribirse el mismo día de la competición, participando en las categorías benjamín, alevín, infantil y cadete. *⌘*

Daniel Rodríguez, octavo en el Campeonato del Mundo de Esquí de Montaña

DANIEL Rodríguez se alzaba con el octavo puesto en los II Campeonatos del Mundo de Esquí de Montaña celebrados en el Valle de Arán, en el mes de marzo. David compitió en la Vertical Race (prueba de ascenso sobre un desnivel de 950 metros), con jóvenes de 16 y 17 años, de países como Italia, Francia, Suiza, Austria, República Checa, Eslovaquia, Bulgaria, etc. Alcanzó una excelente octava posición por detrás de los esquiadores italianos y franceses, dos de las grandes potencias de este deporte.

Previo al Campeonato del Mundo, Daniel participaba en el Campeonato de España Individual, obteniendo la cuarta plaza en férrea competencia con sus compañeros del equipo nacional. Daniel tiene 17 años y estudia 2º de Bachillerato en el IES Clara Campoamor de Getafe, y pertenece a los Centros de Tecnificación de Esquí de Montaña de las federaciones madrileña y española de montañismo, compitiendo esta temporada en la categoría cadete. *⌘*

Fútbol femenino

El Sur Getafe pisa fuerte

EL Club de Fútbol Sala Femenino Sur Getafe cuenta con un primer equipo que milita en Preferente, jugando sus partidos en el Polideportivo San Isidro los domingos a las 11,15 horas, y con un equipo "B", que lo hace en Juan de la Cierva, llevando ambos una trayectoria inmejorable. Todo ello de la mano de un "viejo" conocido en el ámbito deportivo local, Pedro Luis Arias.

Arias, tras 23 años entrenando ininterrumpidamente a equipos masculinos, aceptó el reto de entrenar al Sur Getafe, destacando él mismo "el abismo" que hay entre la forma de llevar a equipos masculinos o femeninos, aunque la experiencia resulta, utilizando otra vez sus palabras, "de lo más gratificante".

Toda esta labor y que el equipo sea protagonista, se la deben a su patrocinador, Esbain S.A, quien les proporciona la equipación para jugar y entrenar, le financia los viajes, y, además, cuentan con el fisioterapeuta, José Antonio Tomaral. También, es preciso destacar la labor directiva de Emilio Suarez. *⌘*



Su entrenador, Pedro Luis Arias, ha afrontado este reto tras 23 años ininterrumpidos, entrenando a equipos masculinos

El Campeonato de Madrid se celebró en Getafe

El Club Polideportivo Getafe logra tres Medallas de Tenis de Mesa

El Club Deportivo Getafe se alzó con tres medallas en la categoría juvenil del Campeonato de Madrid de Tenis de Mesa, en el que se contó con una excelente participación local. El campeonato se disputó en el Colegio Europeo Aristos.

En la categoría juvenil, Getafe copó el podio al completo con los deportistas del Club Polideportivo Getafe, con los hermanos Nicolaev, que lograron la primera y tercera plaza. El primer puesto fue para Stanislav y el tercero para Giorgi. José Luis Navarro ocupó la segunda plaza. En la categoría infantil otro jugador de Getafe, Rubén Roperó formaba parte de la pareja que ganó el campeonato de dobles de Madrid. *z*



En la recta final del campeonato

El Getafe en una posición inmejorable

A falta de pocas jornadas para acabar el campeonato de liga, el Getafe C.F.S.A.D se encuentra en una posición inmejorable para dar el salto a la Primera. Los últimos resultados, sobre todo el cosechado en el campo del líder, Levante, han puesto de manifiesto que el equipo azulón nunca ha estado tan cerca de conseguir un sueño tan próximo.

El calendario que resta, a falta de nueve jornadas, con cuatro partidos en casa y cinco fuera

ha disparado la emoción y las ilusiones de todo el ámbito del club, y como no en la afición. Ahora más que nunca es necesario el apoyo de la afición, sobre todo en los partidos de casa, para alcanzar la que sería la mayor gesta deportiva de este club. El ascenso pasa por no dejar escapar ni un solo punto en casa y, en conseguir solidez en los desplazamientos. Jugadores, cuerpo técnico, directiva y afición empiezan a tocar con los dedos un ascenso, que en principio, parecía imaginario. *z*

La posición que ocupa era al principio de temporada inimaginable

Los alevines femeninos y masculinos fueron plata

Getafe consigue dos segundos puestos en el Campeonato Autonómico de Cross

GETAFE consiguió dos segundos puestos por equipos en el campeonato autonómico de cross celebrado en Collado Villalba. La categoría alevín femenino y masculino fue la merecedora de la plata en este cross.

Los equipos que representaron a Getafe fueron, en la categoría alevín femenino, el formado por Noelia Nuñez Jiménez, Marta Medina Moreno, Enya Carretero Lucas y Fátima Gómez Zabalia, que conseguían el quinto puesto. En esta categoría los chicos lograron la misma posición. El equipo estaba formado por Antonio Vázquez Carrillo, Víctor Gregorio Fernández, Rafael Aranda Sanz, Miguel Ángel Martín Flores, Joaquín Lucas Sauce y Sergio Fernández Ramírez.

En la categoría infantil las chicas consiguieron el octavo lugar con Sandra Cháves, Amanda Sánchez, Sandra de la Peña, Elena Zafra, Ana Aranda, Cristina Martín e Isabel López. En la carrera masculina los atletas getafenses lograron el segundo puesto por equipos. José Antonio Barea logró también la medalla de bronce en la clasificación individual. Por último, en la categoría cadete, las chicas consiguieron la tercera plaza, con Beatriz Varera, Rocío Sánchez, María de la Peña y Beatriz Lasso. Los cadetes cerraron la participación local con una excelente prueba en la que consiguieron el segundo puesto por equipos. Los atletas fueron José Ramón Gómez Calcerrada, Sergio Segundo, Alejandro Puebla, Alejandro García, Javier Moreno, Sergio Gómez y Alberto Vara. *z*



La Selección Madrileña íntegramente formada por el Club Polideportivo Getafe

El Club Polideportivo Getafe alcanzó el oro en el Campeonato de España de Trampolín y Doble Minitramp

La Selección de Madrid de Trampolín y Doble Minitramp, cuyos integrantes, en su totalidad, pertenecen al Club Polideportivo Getafe, conseguía el puesto de Honor en categoría absoluta masculina del Campeonato de España de Selecciones Autonómicas. Los gimnastas fueron Javier Guerrero, José Manuel Muñoz, Francisco Recas y Antonio Flores, que se impusieron, por tan solo una décima, a la selección catalana.

En el mismo lugar, se celebró la Copa de España, en la que participaron los 10 primeros del ranking nacional en categoría absoluta. En la modalidad de Doble Minitramp, el gimnasta getafense José Manuel Muñoz logró el oro, Iván Ontiveros, de Cataluña, lograba la plata, y el tercer puesto era para Francisco Recas, también de Getafe. Por otra parte, Javier Guerrero, de Getafe logró la medalla de plata en trampolín, detrás de Alex Cuenca de Cataluña. En lo que respecta a la participación femenina, la gimnasta del Club Polideportivo Getafe, Sara Trillo, consiguió la segunda plaza de la Copa de España detrás de Claudia Prat, del Club San Martí. *z*



26

SERVICIOS CIUDADANOS

Ayuntamiento de Getafe
Plaza de la Constitución, 1
Tel.: 91 649 91 00
Teléfono directo de Información Ayuntamiento de Getafe
Tel.: 91 649 91 10/91 649 91 11
Oficina de Información en Perales del Río
Tel.: 91 684 75 66
Oficina de Información en El Bercial
Tel.: 91 681 74 39
Oficina de Información en el Sector III
Tel.: 91 683 98 06

SEGURIDAD CIUDADANA

Policía Local
Avda. Juan Carlos I, 24
Tel.: 91 681 33 62
Protección Civil
Avda. Juan Carlos I, 24
Tel.: 91 682 19 12
Bomberos
Carretera de Getafe-Leganés
Tel.: 91 681 29 45
Urgencias: 91 696 07 08
Comisaría
C/ Churruca, s/n. Tel.: 91 601 09 10

SANIDAD

Centro Municipal de Salud
C/ Pza. Juan Vergara. Tel.: 91 681 51 76

CENTROS DE SALUD

Centro de Especialidades Los Ángeles
Avda. Ángeles, 57
Tel.: 91 601 74 00
Centro Salud El Bercial
Avda. del Parque, s/n.
Tels.: 91 681 14 81 / 91 681 15 51
Centro Salud Margaritas
C/ Madrid, 129
Tels.: 91 682 22 62 / 91 682 22 94
Centro Salud Juan de la Cierva
C/ Juan de la Cierva, s/n.
Tel.: 91 695 51 98
Centro Salud Sánchez Morate
C/ Huelva, 2.
Tel.: 91 683 25 26
Centro Salud El Greco
Avda. Reyes Católicos, s/n.
Tels.: 91 681 75 12 / 91 681 75 95
Centro Salud Sector III
Avda. Juan Carlos I, s/n.
Tel.: 91 682 58 96
Centro Salud Perales del Río
C/ Juan de Mairena, s/n. Tel.: 91 684 73 00
Centro Salud Las Ciudades
C/ Palestina. Tel.: 91 695 98 82/91 696 14 34
Hospital Universitario de Getafe
Ctra. Leganés. Tel.: 91 683 93 60
Cruz Roja
C/ Greco, s/n. Tel. 91 695 60 47
Ambulancias Cruz Roja
Tel.: 91 522 22 22

TELÉFONOS DE INTERÉS

Teléfono Enseres Usados
Tel.: 91 696 39 97
Oficina de Consumo: Tel.: 91 682 64 11
Centro de la Mujer
C/ San Eugenio, 8. Tel.: 91 683 70 70
Asociación Getafense de Alcohólicos (AGAS)
Tels.: 91 683 89 15 - Móvil 600 787 559
Radio Taxi Getafe: Tel.: 91 683 52 16
Conservatorio: Tel.: 91 601 65 75/91 601 71 13
Taxis (parada): Tel.: 91 695 10 05
Mantenimiento: Tel.: 900 713 430
Atención al ciudadano de LYMA:
Tel.: 91 684 06 57

FARMACIAS DE GUARDIA

A: Servicio de 24 horas desde las 9,30 de la mañana.
B: Servicio diurno desde las 9,30 a 23,00 horas.
C: Servicio nocturno desde las 22 de la noche a 9,30 del día siguiente.

DEL 16 AL 30 DE MARZO

DÍA 16
B- C/ San Vicente, 13
Pz. de las Estalactitas, 1
C- Madrid, 48

DÍA 17
A- Av. de España, 46
B- Pz. de las Estalactitas, 1

DÍA 18
A- Av. de las Ciudades, 10
B- Pz. de las Estalactitas, 1

DÍA 19
A- Leoncio Rojas, 36-38
B- Av. Arcos del Agua.
C.C. Arcos, 1

DÍA 20
A- C/ Brunete, 2

B- Av. Arcos del Agua.
C.C. Arcos, 1

DÍA 21
B- Arboleda, 23
Av. Arcos del Agua.
C.C. Arcos, 1
C- C/ Madrid, 48

DÍA 22
B- C/ Granada, 3
Av. Arcos del Agua.
C.C. Arcos 1
C- Av. de España, 46

DÍA 23
B- C/ Córdoba, 2
Av. Arcos del Agua.
C.C. Zrcos,1
C- C/ Madrid, 48

DÍA 24
A- Av. de los Angeles, 43

B- Av. Arcos del Agua.
C.C. Arcos, 1

DÍA 25
B- C/ Perales, 11
Av. Arcos del Agua.
C.C. Arcos 1
C- Madrid, 48

DÍA 26
B- Av. de Aragón, 34
Pz. Juan Carlos I, 1.
C.C. Getafe, 3
C- Madrid, 48
Av. de España, 46

DÍA 27
B- Av. Francisco Fernández
Ordóñez, 27
Pz. Juan Carlos I, 1.
C.C. Getafe, 3

C- C/ Madrid, 91

DÍA 28
B- C/ Valdemoro, 12
Pz. Juan Carlos I, 1.
C.C. Getafe, 3

DÍA 29
A- C/ Zaragoza, 8
B- Pz. Juan Carlos I, 1.
C.C. Getafe, 3

DÍA 29
A- C/ Zaragoza, 8
B- Pz. Juan Carlos I, 1.
C.C. Getafe, 3

DÍA 30
A- C/ Madrid, 48
B- Pz. Juan Carlos I, 1.
C.C. Getafe, 3

Visitaron el Ayuntamiento...



Visita de alumnos del Mariana Pineda

Sonrisas geniales



A visita de los alumnos del colegio público Mariana Pineda al Ayuntamiento de Getafe, dentro de las visitas programadas a lo largo del año, como en otras muchas ocasiones fue un viento de aire fresco para todos los que compartieron con ellos su estancia en las dependencias municipales. La rebotante vitalidad, el desparpajo, el espíritu cómplice de los alumnos y el buen quehacer de los profesores y los encargados de la cita, hicieron de su estancia un verdadero placer. Como viene siendo habitual, el cierre lo componen la foto junto al Alcalde, Pedro Castro, en la que se refleja todas las ganas de aprender que tienen estos chavales, de los que nos sentimos muy orgullosos. *z*

Si no los guardas juntos...



Stam pa

¿por qué los tiras juntos?