



## y además...

\* Cuatro policías locales reciben una mención especial por su heroicidad



\* Carmen Linares y Manolo Sanlúcar en la presentación de la cátedra de Flamenco

### Separata en el interior



\* Craioveanu nos contó que quiere quedarse a vivir en España



Un cambio profundo y necesario



Lo mejor del cante se dio cita en Getafe por la integración de la mujer gitana



Protección Civil de Getafe lucha contra la marea negra en Muxía



Centro de Atención Especial  
Ruiz-Gallardón y Pedro Castro inauguraron un centro fundamental para un colectivo especial

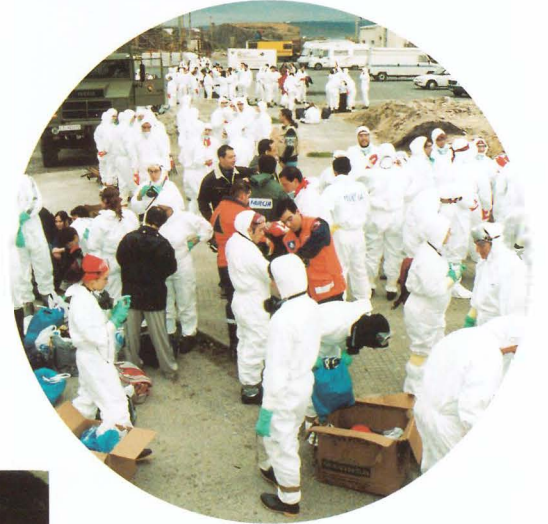

## Protección Civil sigue trabajando en Galicia

LOS Voluntarios de Protección Civil de Getafe, a petición de los propios gallegos, llevan en Galicia muchos días, peleando junto a los voluntarios y habitantes de la Costa de la Muerte contra el chapapote del petrolero "Prestige". Sin tregua para el descanso y tratando de paliar la situación, se "embarcaban" en un trabajo arduo y sacrificado. Junto al material de limpieza y los trajes para luchar contra el fuel; estos voluntarios, que el Ayuntamiento de Getafe no dudó en enviar, luchan codo con codo contra una marea negra que ha dejado sumida a Galicia, y a otras comunidades atlánticas y cantábricas, en un estado de tristeza e impotencia. Desde aquí nuestra solidaridad con los miles de afectados y, nuestro apoyo a todos los voluntarios que luchan contra esa "pesadilla negra".



**SUMARIO****PROTECCIÓN CIVIL SIGUE LUCHANDO CONTRA LA MAREA NEGRA EN GALICIA. 2****PLENOS. 4****OPINIÓN DE LOS PARTIDOS POLÍTICOS. 5 Y 6****CRAIOVEANU: "ESTOY ENCANTADO CON EL RECIBIMIENTO DE GETAFE". 7****GALLARDÓN INAUGURÓ UN CENTRO SOCIAL ÚNICO EN EL SUR. 10****EL AYUNTAMIENTO PIDE MÁS FRECUENCIA DE AUTOBUSES A NASSICA. 11****RELACIÓN COMPLETA DE LAS CALLES QUE SE ESTÁN REMODELANDO EN EL CENTRO (EN PUNTA). 12-13****EN ENERO SE ABREN DOS NUEVAS CASAS DE LOS NIÑOS. 15****FLAMENCO POR LA INTEGRACIÓN DE LA MUJER GITANA. 17****TODA LA PROGRAMACIÓN "HECHO EN GETAFE". 19****ABIERTO EL PLAZO DE INSCRIPCIÓN PARA LA MEDIA MARATÓN. 21****Que estés informado, objetivo prioritario**

L Servicio de Comunicación del cual depende la edición del Boletín Informativo Municipal, con sus limitaciones, que las tiene; se marca como objetivo diario conseguir el máximo de información para todos los ciudadanos del municipio. Habrá a quien le guste, habrá a quien no, habrá quien diga que no se refleja todo; en fin habrá opiniones para todos los gustos. Como creemos firmemente en la diversidad de pensamiento y en que nuestros lectores son gente que sabe lo que quiere, nuestra pretensión es ofrecer un buen servicio a los ciudadanos que con su fidelidad, y con sus aportaciones, hacen posible ésta y otras muchas, que pretenden mostrar el Getafe que todos construimos.

Con la confianza de subsanar posibles errores, con la ilusión de ofrecer productos de calidad, con el esfuerzo de unos cuantos; y, sobre todo, con el afán de servir fielmente a los getafenses, principales artífices de todo, nos comprometemos desde aquí a seguir intentando superarnos día a día. Aprovechando que estamos a finales de año, sólo nos resta desearte lo mejor y, nos atrevemos a pedirte tu complicidad y tu sabiduría, para no caer en la rutina y hacer mejor nuestro trabajo.

**BOLETÍN INFORMATIVO DEL AYUNTAMIENTO DE GETAFE**

*Deposito Legal: M. 3.742.1975  
Tirada: 55.000 ejemplares*

**EDITA**

Ayuntamiento de Getafe

**DIRECTORA**

Rosa María Ferrero

**REDACTOR**

Nicolás Méndez

**COLABORADORA**

Trinidad Muela

**SECRETARÍA DE REDACCIÓN**

Julio Bernad y Almudena Taravillo

**FOTOGRAFÍA**

Miguel Angel Martín

**DISEÑO Y DIAGRAMACIÓN**

Natalia González

**REDACCIÓN**

Plaza de la Constitución, 1

Tel.: 91 649 91 38

Getafe (Madrid)

**MAQUETACIÓN E IMPRESIÓN**

LERKO PRINT, S.A.

P.º Castellana, 121. Madrid

**DISTRIBUYE**

Stampa Publicidad, S.L.

C/ Madrid, 67 - 1.º C

Tels.: 91 682 78 78

**NOTA:** El boletín informativo municipal no se hace responsable de las opiniones vertidas en las colaboraciones enviadas por colectivos o personas físicas.

## Sesión extraordinaria del Ayuntamiento Pleno del día 22 de octubre de 2002

1. Aprobación, si procede, del borrador del Acta de la Sesión Extraordinaria, celebrada el día 8 de octubre de 2002  
Aprobada por mayoría con los votos a favor de PSOE e IU y en contra del PP.

### Dictámenes de la Comisión Informativa Permanente de Hacienda, Patrimonio, Seguridad Ciudadana y Función Pública

3. Proposición del Concejal Delegado de Hacienda, Patrimonio y Seguridad Ciudadana sobre inclusión en el Inventario General de Bienes, como Bienes de carácter patrimonial, las Parcelas 44, 69, 337 y 338 del Sector UP-F "Los Olivos".

Aprobada por unanimidad.

4. Proposición del Concejal Delegado de Hacienda, Patrimonio y Seguridad Ciudadana sobre inclusión en el Inventario General de Bienes como Bienes de carácter Patrimonial las Parcelas R.11.A, R.11.B, R.11.C, R.11.D, R.16 y R.17 del PAU-3 "Perales del Río".

Aprobada por unanimidad.

5. Proposición del Concejal Delegado de Hacienda, Patrimonio y Seguridad Ciudadana sobre inclusión en el Inventario General de Bienes como Bien de Dominio Público-Servicio Público el Campo de Fútbol Coliseum "Alfonso Pérez", construido sobre la Parcela 74.SG-2 del Polígono "Getafe-Norte".

Aprobada por unanimidad.

6. Proposición del Concejal Delegado de Hacienda, Patrimonio y Seguridad Ciudadana sobre inclusión en el Inventario General de Bienes como Bien de carácter patrimonial la Parcela 042 (9.9.E-3) del Polígono "Getafe-Norte".

Aprobada por unanimidad.

7. Proposición del Concejal Delegado de Hacienda, Patrimonio y Seguridad Ciudadana sobre inclusión en el Inventario General de Bienes como Bien de dominio Público-Servicio Público las Piscinas Cubiertas y al Aire Libre "Getafe-Norte", construidas sobre la Parcela 24.F del Polígono "Getafe-Norte".

Aprobada por unanimidad.

8. Proposición del Concejal Delegado de Hacienda, Patrimonio y Seguridad Ciudadana sobre ofrecimiento de 4.500 M2 de la Parcela DI.4 del P.A.U.-3 "Perales del Río" a la Consejería de Servicios Sociales de la Comunidad de Madrid.

Aprobada por unanimidad.

### Dictámenes de la Comisión Informativa Permanente de Urbanismo, Desarrollo Industrial y Medio Ambiente

9. Proposición del Concejal Delegado de Urbanismo sobre resolución de alegaciones y remisión del Plan General de Ordenación Urbana de Getafe a la Consejería de Medio Ambiente de la Comunidad de Madrid.

Aprobada por mayoría con los votos a favor de PSOE e IU y en contra del PP, que contiene la mayoría absoluta legal de los miembros que componen la Corporación.

10. Proposición del Concejal Delegado de Desarrollo Económico, Comercio

e Industria para dar cuenta del Acuerdo del Consejo de Administración de la Sociedad Municipal GISA, de fecha 27 de septiembre de 2002, sobre aprobación de participación de esta Sociedad en el Capital Social de la Sociedad que se va a construir "Ferisur Madrid, S.A.".

Aprobada por unanimidad.

11. Proposición del Concejal Delegado de Desarrollo Económico, Comercio e Industria sobre ratificación del Acuerdo

de la Comisión de Gobierno de fecha 29 de agosto de 2002 para aprobación del Borrador de Convenio a suscribir entre la Consejería de Economía e Innovación Tecnológica de la Comunidad de Madrid, el Ayuntamiento de Getafe y la Agrupación de Comerciantes y Empresarios de Getafe (ACOGEG) para la rehabilitación de mercados, galerías comerciales y la dinamización del Comercio en el Municipio de Getafe.

Aprobada por unanimidad.

### Dictámenes de la Comisión Informativa Permanente del Área Social

12 Proposición Conjunta que presentan los Grupos Municipales de PSOE e IU, sobre autorización de uso e investigación para tratamiento de líneas celulares a partir de embriones humanos.

Aprobada por mayoría con los votos a favor de PSOE e IU y abstención del PP.

13. Proposición del Concejal Delegado de Cultura, sobre designación de las Fiestas Locales de este Municipio el próximo año 2003.

Aprobada por unanimidad.

14. Proposición de la Concejala Delegada de Educación e Infancia, sobre rati-

ficación de la Addenda suscrita el 2 de julio de 2002, al Convenio de Colaboración suscrito entre la Consejería de Educación de la Comunidad de Madrid y el Ayuntamiento de Getafe, para realizar Planes de mejora y extensión de los Servicios Educativos, para centros docentes de educación infantil, primaria, especial y secundaria para el año 2002.

Aprobada por unanimidad.

15. Proposición de la Concejala Delegada de Cooperación Internacional sobre la ampliación del Acuerdo de Hermandamiento entre el Municipio de Getafe y la Daira Djrafia (Sahara).

Aprobada por unanimidad.

16. Proposición Conjunta de los Grupos Municipales de PSOE e IU en relación con "La iniciativa legislativa de los Ayuntamientos para la plena escolarización en Educación Infantil".

Aprobada por unanimidad.

17. Proposición de la Concejala Delegada de Educación e Infancia sobre aprobación del Borrador de Convenio de colaboración a suscribir entre el Ayuntamiento de Getafe y la Consejería de Educación de la Comunidad de Madrid para la Gestión de las aulas de Educación de personas adultas.

Aprobada por unanimidad.

### Control y seguimiento de los Órganos de la Corporación

18. Mociones.

Por la Secretaria actuante se indica que no se ha presentado ninguna Moción de control.

19. Ruegos

Por la Secretaria actuante se señala que no se ha presentado ningún Ruego.

20. Preguntas.

Por la Secretaria actuante se señala que en las Comisiones Informativas Permanentes se dio cuenta de las preguntas presentadas y contestaciones a las mismas.



## Galicia no celebrará estas fiestas

En estos días, quiero desear a todos los vecinos y vecinas de Getafe paz y felicidad, no sólo por tradición, sino como un deseo que sale del corazón y que anima estas Fiestas tan queridas por todos.

Este deseo de alegría y buena fe, propio de estas entrañables fechas, no cabe impedirnos ser conscientes de que no todos los seres humanos tienen lo mínimo imprescindible para llevar una vida con el mínimo de dignidad.

Es más, hay una gran mayoría de personas en el mundo que no llegan al mínimo exigible de calidad de vida deseable en la sociedad del siglo XXI, y esto es debido a la falta de solidaridad del mundo desarrollado con el mundo subdesarrollado y al predominio de las políticas neoliberales que esquilman las materias primas de los países del tercer y cuarto mundo, pero no invierten en la transformación de las mismas en los países de origen.

No debemos tampoco olvidarnos de que hay en nuestro país una Comunidad Autónoma, Galicia, que no celebrará estas fiestas. Una región como Galicia que está sumida en un desastre ecológico sin precedentes en la historia de este país. De-

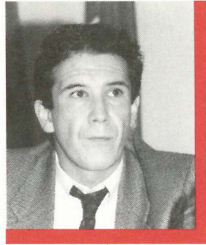

astre agrandado por la ineficacia, la falta de transparencia, la incompetencia y dejadez de un Gobierno del Partido Popular tanto en el Gobierno Central como en el Autonómico, que ha demostrado no tener la más mínima sensibilidad y sentido común para afrontar una crisis de estas características, la desfachatez, la cobardía y la demagogia han sido el norte lamentable que han presidido las actuaciones del Sr. Aznar y del Sr. Fraga.

Estamos, como ya he dicho en alguna ocasión, ante un modelo agotado donde los marineros empiezan a saltar del barco dejando cada vez más este país en manos del azar o la fortuna.

También este último artículo del año debe servir para hacer una breve mención a los hechos, actuaciones o realizaciones más relevantes en los últimos 12 meses. En este sentido sin ninguna duda debemos destacar la puesta de largo, con todos los beneplácitos legales del nuevo barrio de Getafe, El Bercial, 6.000 viviendas de las cuales el 50% serán protegidas; la puesta en marcha del Consorcio público de la Carpetania, 5 millones de metros de suelo des-

tinados a la creación de empleo en uno de los polígonos más importantes de Europa; la creación del Consorcio del Area-Tecnológica del Sur, cuyas obras ya se han iniciado. En pocos meses veremos cómo será el Recinto Ferial y el Palacio de Exposiciones y Congresos de Getafe, convirtiéndonos en un referente importante, tanto a nivel nacional como a nivel europeo, o el inicio de obras de peatonalización de todo el entorno de la Catedral, también cabe destacar la ultimación de todos los trabajos del Plan General de Getafe, que aprobaremos definitivamente, por nuestra parte, a primeros del año 2003.

En definitiva, ha sido un año fructífero e intenso en el desarrollo de las políticas que favorecen la consecución de una ciudad donde se puede vivir y trabajar, educar a nuestros hijos y divertirnos en materia de ocio. Una ciudad como la que entre todos hemos conseguido: solidaria, generosa y equilibrada.

**FELICES FIESTAS.**

Francisco J. Hita Gamarra  
PORTAVOZ DEL GRUPO SOCIALISTA  
Y CONCEJAL DELEGADO DE URBANISMO



izquierda unida.

## Solidaridad con Galicia, censura al gobierno

Es casualidad el orden en el que se refleja el titular de este artículo. Entendemos desde IU, que dada la incapacidad del Gobierno del PP, lo primero es poner todos de nuestra parte lo posible, para mitigar la catástrofe del "Prestige".

Desde este Gobierno Municipal de la izquierda, sin mirar el signo político de nadie, estamos colaborando con uno de los pueblos más afectados, Muxía, con personal y material que ayude al desastre ecológico desatado en Galicia.

Ahora bien, en cualquier sistema democrático, exigir responsabilidades lejos de ser un acto de "deslealtad" o de "antipatriotismo", en ese lenguaje autoritario y cutre del PP, es una obligación democrática de la izquierda.

**La descoordinación, el oscurantismo y la manipulación en la información, la imprudencia temeraria, incluso la mentira por ocultar la**



**magnitud de la catástrofe, es la consecuencia de la ausencia de Estado que el PP lleva aplicando desde que gobierna.** Las políticas de privatizaciones de la derecha, han ido desmantelando al Estado, que ante situaciones como ésta, también fotografían claramente qué sectores de la sociedad son los perjudicados, en beneficio de los económicamente poderosos.

Si no, cómo puede entenderse que el Gobierno no disponga de una evaluación de daños aproximada, para prever las asignaciones económicas necesarias, y hacer frente a la catástrofe. Cómo es posible que, al margen de las ayudas comunitarias, la iniciativa la tengan que tomar instancias como sindicatos y empresarios que han decidido destinar una décima de las cotizaciones para crear un fondo de solidaridad con Galicia.

Es evidente, que el Gobierno del PP sigue ausente y sin tomar iniciativas en un aspecto esencial de la catástrofe. La

**inhibición política de Aznar y su gobierno, después de más de un mes de improvisaciones y errores, explica que patronos y pescadores se planteen hacer una huelga de hambre, para que se les proporcione medios técnicos que sustituyan a los artesanales con los que vienen trabajando, para hacer frente a la marea negra.**

Seguramente no demos el perfil de patriota rancio de los años 40, que tanto le gusta al PP, al decir que **Aznar ha convertido el orgullo en soberbia, que ha transformado un accidente en una catástrofe ecológica, económica y social y que las "responsabilidades" en democracia también son dimisiones, aunque sean las de aquellos dirigentes del PP, que no iban a perder un día de caza por unas pequeñas manchas negras en el mar.**

Gregorio Gordo  
PORTAVOZ GRUPO IU GETAFE  
TENIENTE ALCALDE AYTO. GETAFE



## PSOE e IU: un Gobierno Municipal agotado

El Grupo Municipal del PP lo ha repetido por activa y por pasiva, EL GOBIERNO MUNICIPAL DE PEDRO CASTRO ESTÁ AGOTADO, GRIPADO, FALTO DE IDEAS y los ciudadanos, los vecinos están pagando las consecuencias.

Se presentan Presupuestos fantasmas (más humo y más dinero de todos para propaganda, y menos realidades en forma de inversión para los vecinos). Los Presupuestos de años anteriores son incapaces de ejecutarlos, incluso en aquellas inversiones financiadas con los Fondos de la Comunidad de Madrid o Europeos –PRISMA, FEDER, etc.–(se producen desviaciones a la baja del orden del 35 %, el PSOE-IU son como mínimo un 35% fantasmas). Un presupuesto de ingresos de 23 mil millones se convierte en la realidad en poco más de 15 mil millones. Un presupuesto de gastos de 24 mil millones no llega a realizarse más que en 14 mil millones, estos datos nos dan la razón, **el proyecto PSOE-IU de Getafe está agotado.**

Para salir de esta crisis del PSOE-IU, el Grupo Municipal del Partido Popular ha presentado 59 enmiendas a los presupe-



tos y 19 a los Tributos y Precios Públicos Municipales.

**El PSOE-IU han rechazado bajar los impuestos en 800.000 euros; bajar las Tasas en 2.900.000 euros (con la desaparición del Basurazo y el Vada-zo); bajar los Precios Públicos en 35.000 euros.**

El PSOE-IU han rechazado dar mayor protección social, en forma de bonificaciones impositivas, a los colectivos con mayores problemas: mayores, pensionistas, desempleados, minusválidos, familias numerosas; ONG's y entidades sin ánimo de lucro, etc.

El PSOE-IU han rechazado invertir más en los vecinos, entre otras, las enmiendas del Partido Popular que proponían:

- **La puesta en marcha del programa SAMUR** (Servicio de Asistencia Municipal de Urgencia y Rescate de Getafe)

- **La puesta en marcha del programa SELUR** (servicio de Limpieza Urgente de Getafe).

- **La puesta en marcha del Programa "por Derecho"** (concertación de plazas en los centros de día y las residencias de nuestro municipio, para nuestros mayores).

- **La puesta en marcha del programa AMU** (Prácticas becadas en el Ayuntamiento para los universitarios getafenses).

- **La puesta en marcha del programa "BUHOJOVEN"** (autobús nocturno para los fines de semana para nuestros jóvenes).

- **Ampliación de plantilla y medios de la Policía Local**, con la creación de la patrulla verde que se encargaría de hacer cumplir lo establecido como, por ejemplo, sancionar a los ciudadanos que ensucian nuestra ciudad con las defecaciones de sus perros.

Junto a esto, propusimos otras y mayores inversiones sociales, que por espacio no podemos especificar.

Queda claro que ante la parálisis del Gobierno Municipal del PSOE e IU, el Grupo Municipal del Partido Popular ha propuesto, y con la ayuda de los vecinos llevará adelante a partir del 25 de mayo, **"UN NUEVO IMPULSO PARA GETAFE"**.

**Desde el Grupo Municipal del Partido Popular de Getafe Felices Fiestas y un abrazo para todos los vecinos.**

*José Luis Casarrubios*  
CONCEJAL DEL PARTIDO POPULAR

# 2 ASOCIACIÓN DE VECINOS

## Al César lo que es del César

modo de preámbulo, al César lo que es del César y al otro lo que es del otro. Pues eso, a la Asociación de Vecinos lo que es de la Asociación, que para eso se lo ha currado. Los políticos prometen y el otro dispone.

Parece ser que muchos han estado muy preocupados por el Centro Cívico, pero que yo sepa hasta el día anterior, en el que el Alcalde de nuestro Municipio comunicara su construcción en rueda de prensa el 30 de Octubre, únicamente esta Asociación fue la que estuvo negociando su construcción y ubicación. Pues bien, todos los socios y vecinos saben de las negociaciones, "peleas", escritos e intentos de modificaciones a través de enmiendas a los presupuestos de años anteriores, así como hemos conseguido el inicio de este Centro Cívico. Hoy estamos en disposición de poder decir que es una realidad, de que las obras den comienzo en el próximo año.

Un Centro en el cual tendrán cabida las nuevas tecnologías, conjuntamente con las tradicionales.

Siempre se ha dicho, y se dice, que Getafe-Norte es el barrio con mejores dotaciones: Calles anchas, avenidas, piscinas, incluida una cubierta, estadio de fútbol, ambulatorios, escuelas infantiles, residencia de mayores, etc., bien, pero todo esto es común para el disfrute

de todos los habitantes del Municipio. Pero nadie dice que tiene identidad de barrio, ¡pero como va a tener identidad!, si no existía, y hoy por hoy ¡ni existe un Centro Cívico!

Un lugar en el cual los chavales, jóvenes, adultos y mayores estén a la sombra de los conocimientos y la cultura que en dichos lugares se imparte, y se adquiere a la vez que se va imprimiendo identidad de barrio y se van generando lazos de unión. Nosotros los vecinos teníamos una envidia sana de los demás barrios, como en "Bienvenido Mr. Marshall", que durante años vimos pasar la comitiva y no la conseguimos parar. En el resto de los barrios de Getafe –mister Marshall– si se quedó y sí género identidad de barrio.

Con esto no hemos terminado, tenemos que seguir negociando entre todos el modelo que queremos, no debemos caer en la tentación de pensar que ya está todo hecho, necesitamos fechas de terminación, y no solo de su continente si no también su contenido, esto es una tarea constante y mucho más cuando debemos ser los más interesados con la identidad que queremos (proyecto socio-cultural) para el futuro de nuestro barrio.

Nosotros, como ciudadanos ¿tenemos el derecho a quejarnos de los impuestos?, sí, pero también tenemos la obligación de controlar, y

en cierto grado exigir, en qué los gastan (democracia participativa). Este Centro Cívico es un ejemplo del destino de nuestros impuestos, pero no debemos quedarnos parados aquí, sino trabajar para que entre todos se pueda generar un proyecto que, en definitiva, esté adecuado a las demandas comprometidas con los vecinos.

Desde aquí, quiero hacer un llamamiento a los vecinos, a la participación conjunta en la Asociación –ya que nos queda mucha tarea–, como la plaza de toros, si al final se construye. ¿Qué modelo queremos? ¿Cómo aprovechar los espacios libres? ¿De uso común o privado?, como queremos las vías del tren al paso en nuestro barrio ¿Soterradas o con muros? o ¿cómo actualmente, con alambradas?. Que queremos ¿Contenedores de basura o sistema neumático enterrado? ¿Qué tipo de contenedores o sistema, para papel, ropa usada o vidrio?. Etc.

En fin, sigue en pie la invitación a la participación para la consecución de los objetivos aquí expuestos.

Un saludo,

Fdo: **Jesús Fernández Villena**  
PRESIDENTE DE LA ASOCIACIÓN DE  
VECINOS GETAFE-NORTE



Se empadronó en Getafe

## Gica Craioveanu: "Me quedaré a vivir en España"

*Gica Craioveanu, con 34 años, ha gozado de las mieles de la Primera División jugando durante varias temporadas en la Real Sociedad y Villarreal, para recalar en la presente temporada en el Getafe, C.F., donde se siente uno más y dice encontrarse a gusto. Empadronado, junto a su mujer y su hijo Alejandro, en nuestra ciudad, le apasionan, al margen del fútbol, leer e ir al cine. Se siente español prácticamente y echa de menos a la familia que se encuentra en Rumania. Con sus goles y su forma de ser se ha ganado el cariño de todos y confía en triunfar también en el equipo de nuestra ciudad.*

### ¿Qué opinión tiene de la ciudad en la que vive?

Muy buena. Estoy aquí muy contento y feliz. La verdad es que no me lo esperaba, que la gente me acogiera con tanto cariño y deseo destacar que se me trata muy bien, tanto a mi como a mi familia. Eso para mí es muy importante.

### Una vida de trotamundos, ¿cómo se lleva eso?

Salí muy temprano de casa. Con 20 años ya me fui a jugar a otro equipo que no era de mi ciudad. La verdad, como has dicho, soy un trotamundos. Cuesta mucho estar lejos de tus padres y tus hermanas, pero es lo que me gusta. El fútbol es muy sacrificado, pero también te recompensa muchísimo.

### ESPAÑA

#### ¿Arraigado ya en nuestro país?

Soy uno más. Todos sabéis que mi mujer es española, que tenemos un hijo que ha nacido aquí hace dieciséis meses, Alejandro; Alejandro I de Rumanía. Me quedaré a vivir aquí sin lugar a dudas. Es una tierra que me ha recibido bien y estoy muy a gusto.

### JUGAR CON EL RESULTADO

#### ¿Qué posibilidades tiene el equipo en Segunda División?

Le veo muchas posibilidades de hacer cosas. Creo que somos de los equipos que mejor jugamos al fútbol, aunque a veces por tanto demostrar y tanto querer ganar nos pasa factura y perdemos partidos que en teoría no debíamos perder, casos como el del Badajoz u otros ejemplos. Creo que a veces tenemos que controlarnos un poco más y saber jugar con el resultado.

#### ¿Qué piensa de la gente que abandona su país de origen para buscarse su futuro?

Si en sus países no tienen la posibilidad de trabajar, o alguno como en muchos casos

que he conocido no quieren, pues no tienen otro remedio que emigrar. Hay muy pocos países que desde el inicio hayan sido ricos y hay que aceptarlo, pero creo que deberían abrir más las fronteras. Que entre gente, pero también te digo que aquí a España, la gente que venga que sea honrada, gente que quiera trabajar y no robar y hacer daño al país. Sería una auténtica pena que vinieran a eso.

#### ¿Qué mensajes darías a los aficionados?

Que estén con nosotros, si es posible más y siempre. Tienen que saber que nosotros, los jugadores, el cuerpo técnico y los directivos necesitamos de su apoyo. En muchos partidos la gente te puede impulsar y ayudar a que ganes un partido. Espero y deseo que mucha gente tenga la misma ilusión que tenemos los jugadores.

#### ¿Dónde y cómo pasará estas Fiestas Navideñas?

Quería ir con mi familia a Rumania a ver a mis padres, pero como son sólo cuatro días, pues por desgracia no podré ir. Al final estaré en Castellón, donde tengo la casa, donde tengo a la familia de mi mujer y una de mis hermanas, la mayor. *z*



7



### TEST CON TALENTO

FÚTBOL: Me ha dado todo.

GOLES: Las mayores alegrías.

AFICIÓN: Número 12.

LESIONES: Desgracia.

FAMILIA: Todo.

GETAFE: Una ciudad a la que estaré siempre agradecido.

UNA PELÍCULA: "El silencio de los corderos".

UN GRUPO: "Queen".

UN FUTBOLISTA: Maradona.

UN EQUIPO: La Selección Argentina con Maradona.

A petición del Ayuntamiento gallego y después de aprobarlo el Gobierno Municipal

## Protección Civil de Getafe sigue trabajando en Muxía

El Gobierno Municipal decidió prorrogar la estancia de un equipo de Protección Civil de Getafe, en la localidad gallega de Muxía (La Coruña), tras la petición del ayuntamiento gallego al Ayuntamiento de Getafe, debido a la necesidad que tiene en estos momentos aquella localidad de disponer de medios humanos y materiales para organizar los trabajos de limpieza de la marea negra producida por el petrolero "Prestige". Las expediciones habituales de Protección Civil de Getafe no superan los siete días.

El responsable de los voluntarios de Protección Civil de Getafe, **Arturo Fuentes**, que se desplazó para informar pormenorizadamente al Gobierno Municipal de las tareas y de la situación en Muxía, volvió a partir en las próximas horas con material de limpieza hacia la localidad gallega. La empresa municipal de limpiezas LYMA ha organizado equipos de trabajo (guantes, mascarilla, monos, y gafas) por valor de 1800 €.

**Arturo Fuentes** ha destacado dos factores por encima de todos ante la citada marea negra "la impresionante respuesta del voluntariado de toda España e incluso internacional, y el terrible desastre ecológico y económico producido en las costas gallegas por el vertido del fuel".

## Reconocimiento público a cuatro agentes de la Policía Local por su actuación en un atraco

ENTRE los temas tratados en la última Junta Local de Seguridad, en el Ayuntamiento de Getafe, se decidió hacer un reconocimiento público y expreso a cuatro agentes de la policía local, un sargento y tres policías, que abortaron un atraco al Bar "la Parada" de Getafe, incluso con riesgos de sus vidas al enfrentarse directamente con los atracadores. Al final se logró detener a dos y otros dos se dieron a la fuga. El acta de la Junta Local se elevó al Pleno para reconocer públicamente la actuación. Por último, en coordinación con la Policía Nacional, se va a continuar con los controles preventivos en diferentes puntos de la ciudad, en la que se reúnen diferentes grupos de jóvenes, con la intención de que estas reuniones no sobrepasen los límites de convivencia y se cumplan las normativas. Las zonas en las que se seguirán realizando los controles, son sobre todo en Padre Blanco y el Sector III.

## Un homenaje a un trabajo impagable

El 30 de noviembre tuvo lugar la celebración del XX aniversario de Protección Civil. En el transcurso del acto se concedieron menciones especiales a los miembros del Servicio destacados en el ejercicio del año en curso y a las instituciones o personas físicas ajenas a Protección Civil que han destacado por su colaboración. Con este motivo se entregaron menciones especiales a los Concejales que han sido responsables de este cuerpo. El premio especial Agrupación Municipal Protección Civil 2002 recayó en la Fundación Cesar Navarro por la labor realizada en Getafe por las Casas Regionales.

## El Getafe que fue... y que es



*El Ayuntamiento de Getafe, en su afán por no perder la memoria histórica va a coordinar la edición de una publicación de fotos. Si tienes alguna o cualquier otro documento gráfico, que refleje el Getafe de tus padres, hermanos o familiares, y lo quieras ver recopilado en una publicación futura; no dudes en enviárnoslas.*

Lo puedes hacer:

\* dirigiéndote al Servicio de Comunicación, Plaza de la Constitución, 1. Getafe, 28901.

\* o a los correos electrónico:  
– [prensa@ayto-getafe.org](mailto:prensa@ayto-getafe.org) o  
– [fotografo@ayto-getafe.org](mailto:fotografo@ayto-getafe.org)

Una vez que tus fotos hayan sido utilizadas para la futura publicación, te la devolveremos inmediatamente.

Te damos las gracias, y confiando en recuperar multitud de documentos desconocidos, con tu ayuda editaremos una publicación digna que refleje el Getafe que fue... y que sigue estando presente.



Al Ministerio de Defensa

## Getafe pide el retranqueo de la valla situada a lo largo del camino del cementerio

L Pleno del Ayuntamiento aprobó una proposición del Concejal Delegado de Urbanismo por la que se pedía al Ministerio de Defensa el retranqueo de la valla de la Base Aérea. En esta proposición se argumenta dicha petición. *“Ante la puesta en funcionamiento del nuevo tanatorio y servicios funerarios junto al actual cementerio, se considera necesario ampliar el actual camino, con el objeto de mejorar las condiciones de acceso y conexión con este nuevo servicio, tanto desde el núcleo central de Getafe, como desde el barrio del Sector III, disponiendo un nuevo nudo de enlace entre la circunvalación sur (M-406) y el camino del cementerio”*.

Esta es la base de la solicitud al Ministerio de Defensa del retranqueo de la valla perimetral de la Base Aérea situado a lo largo del camino del cementerio en una anchura de 10 m, y el sobrancho necesario para situar el nudo de enlace; comprometiéndose el Ayuntamiento a la ejecución de la nueva valla, con las mismas características de la existente.



**El fundamento: “con la puesta en funcionamiento del nuevo tanatorio y servicios funerarios junto al actual cementerio, se considera necesario ampliar el actual camino, con el objeto de mejorar las condiciones de acceso y conexión con este nuevo servicio”**

### Se impone el nombre de Isidro Parejo Risco, a la glorieta situada en la confluencia de las calles Leganés, Paseo de la Estación, Ferrocarril y Felipe Calleja

La propuesta de la Alcaldía el Pleno ha aprobado imponer el nombre de José Parejo Risco a la glorieta donde confluyen las calles Leganés, Paseo de la Estación, Ferrocarril y Felipe Calleja.

*Isidro Parejo Risco nace en Madrigalejos (Cáceres) un 9 de febrero de 1924. Cuando tan sólo contaba siete años, se traslada con su familia a Getafe. Cursó las primeras letras en el colegio de los Padres Escolapios de la localidad, pero la Guerra Civil como al resto de los españoles, le obligó a interrumpir sus estudios y a trasladarse con toda su familia a la sierra madrileña.*

*Una vez finalizada la guerra, retorna a Getafe, donde contribuye a borrar las trágicas huellas con las que la contienda bélica marcara el municipio, trincheras y proyectiles fallidos, entre ellas. Al mismo tiempo, se inicia profesionalmente como matricero en la Escuela de Aprendices de Construcciones Aeronáuticas S. A. (CASA). De ahí, pasa a integrarse en la sección de Control de Calidad de la empresa sueca de telefonía Ericsson, donde llegaría a ser jefe de departamento. Pero, ya desde muy pronto, su espíritu emprendedor le lleva a establecerse en sus propios negocios a través de los cuales fomentaba la creación de empleo. Isidro Parejo falleció el pasado 12 de noviembre a la edad de 78 años.*

### El Ayuntamiento propone al de Madrid una modificación del límite entre términos municipales

L Pleno del Ayuntamiento ha aprobado la modificación del límite del término municipal con Madrid en la zona comprendida entre la línea del ferrocarril de Alicante y C-3 de Cercanías y la carretera M-301 de Madrid a San Martín de la Vega. En abril de 2001, el Ayuntamiento Pleno inició el trámite de modificación de la línea límite entre los términos de Getafe y Madrid en la zona comprendida entre la carretera N-401 (Madrid-Toledo) y la línea de ferrocarril de Alicante y C-3 de Cercanías, con el objeto de situar esa línea límite sobre elementos físicos identificables, en este caso la carretera M-45. El Ayuntamiento de Madrid igualmente adoptó el mismo acuerdo y el expediente se encuentra en su fase final de tramitación en la Consejería de Justicia, Función Pública y Administración Local de la Comunidad de Madrid.

La ejecución de la M-45 y su puesta en funcionamiento ha dado lugar a la existencia de un nuevo elemento físico, de carácter infraestructural, que actúa como barrera separadora del territorio, dejando una pequeña zona del territorio del término municipal de Madrid, situada al sur de la M-45, en contacto sin solución de continuidad con el territorio municipal de Getafe. Esta zona enclavada en la cañada del Molino, que en la parte correspondiente al municipio de Madrid, ha sido ocupada

**La ejecución de la M-45 y su puesta en funcionamiento ha dado lugar a la existencia de un nuevo elemento físico, de carácter infraestructural, que actúa como barrera separadora del territorio**

por huertos, edificaciones marginales y algunos asentamientos e instalaciones ilegales que se han ido extendiendo, encontrándose ya en las proximidades del municipio de Getafe.



En los límites de Getafe Norte se sitúan los terrenos que Getafe pretende permutar con Madrid.



L Presidente de la Comunidad, Alberto Ruiz Gallardón, acompañado del Alcalde, Pedro Castro y de la Consejera de Servicios Sociales, Pilar Martínez, inauguró un Centro de Atención Social a personas con enfermedad

## El Presidente de la Comunidad inauguró un centro de atención social en Getafe

mental crónica, para el cual cedió el Ayuntamiento una parcela de suelo de 1.700 m.<sup>2</sup>. Este Centro depende de la Comunidad de Madrid y su gestión se ha contratado con una entidad privada sin ánimo de lucro. La construcción ha corrido a cargo de la Obra Social de Cajamadrid con un costo de 1.803,036,31 €.

Este centro, de carácter integral, incluye una minirresidencia para estancias permanentes y temporales y centro de rehabilitación psicosocial y un centro de rehabilitación laboral. La minirresidencia tiene una capacidad para 26 plazas; el Centro de Rehabilitación Psicosocial tiene una capacidad de 90 plazas y tiene como objetivos apoyar los pro-

cesos de rehabilitación psicosocial de las personas con enfermedad mental y el Centro de Rehabilitación Laboral atenderá las necesidades de 50 personas en su proceso de integración laboral.

**El Ayuntamiento ha cedido gratuitamente una parcela de 1.700 m.<sup>2</sup> para su construcción**



## El Alcalde y representantes del Consejo del Mayor entregaron al Defensor del Pueblo 50.000 firmas en apoyo a la subida de las pensiones mínimas

L pasado 9 de diciembre, el Defensor del Pueblo, Enrique Múgica recibió al Alcalde, Pedro Castro y a representantes del Consejo Sectorial de Mayores de esta localidad, quienes le hicieron entrega de las 50.000 firmas recogidas dentro de la campaña "Getafe, por la subida de las pensiones, apoyamos a nuestros mayores". Esta campaña impulsada por el Consejo Sectorial de Mayores de Getafe e iniciada el mes de noviembre del pasado año, reivindica la necesidad de incrementar las pensiones no contributivas y mínimas de la Seguridad Social.

Como se recordará, en noviembre de 2001, treinta y cuatro entidades solicitaron al Ayuntamiento que se sumara a esta campaña mediante escritos presentados en el Registro Municipal. El Gobierno Municipal recogió esta petición y presentó una proposición al Pleno en el que se denunciaba que "el Gobierno del Partido Popular no se ha preocupado de aumentar las pensiones mínimas por encima del IPC llegando a ser muchas de ellas inferiores al Salario Mínimo Interprofesional". Por ello se aprobó "instar al Gobierno de la Nación a que mejore la situación de estos pensionistas mediante una subida de 90.15 euros (15.000 pesetas) para las pensiones mínimas acercándolas al Salario Mínimo Interprofe-

sional y la subida proporcional que le corresponda al resto de las pensiones".

**Esta campaña impulsada por el Consejo Sectorial de Mayores de Getafe e iniciada el mes de noviembre del pasado año, reivindica la necesidad de incrementar las pensiones no contributivas y mínimas de la Seguridad Social**



## El Ayuntamiento monta un servicio de emergencia para personas sordas

L Ayuntamiento de Getafe ha puesto en marcha un novedoso sistema de comunicación para que las personas sordas puedan comunicar emergencias. La propuesta surgió en el Consejo Sectorial de Accesibilidad y Supresión de Barreras Arquitectónicas que estudió diferentes alternativas, puestas en funcionamiento en otros lugares. El sistema ha sido implantado por la Concejalía de Seguridad y por la de Servicios Sociales.

El sistema consiste en que desde el Ayuntamiento de Getafe se instala una línea telefónica y un Fax de uso exclusivo para personas sordas que está instalado en la sede de la Policía Local del municipio. Un técnico de la Policía, junto con un técnico de Servicios Sociales y miembros de la Asociación Cultural de Sordos de Getafe han trabajado en la elaboración de protocolos de emergencia, que serían utilizados y enviados por Fax de uso exclusivo por las personas sordas que pudieran encontrarse en situaciones como incendios, enfermedad, actos delictivos, averías, situaciones de violencia doméstica.

La Policía Local, ante la recepción de un fax de una persona sorda en el que describiera una de estas situaciones, enviaría una patrulla al domicilio emisor del fax y paralelamente se pondría en contacto, si fuera necesario con el servicio especializado para atajar la situación de emergencia.

**El sistema consiste en que desde el Ayuntamiento se instala una línea telefónica y un Fax de uso exclusivo para personas sordas que está instalado en la sede de la Policía Local del municipio**

## El Ayuntamiento organiza talleres para fomentar la convivencia intelectual

ESDE la Concejalía de Servicios Sociales del Ayuntamiento de Getafe se ha venido organizando tres nuevas actividades para fomentar la convivencia basada en la diversidad. Son los talleres Bailes del Mundo, Educar entre Culturas y un Viaje a Toledo. El objetivo de estos talleres es crear un espacio de encuentro en situación controlada que permita la interacción entre los asistentes y, quizá se forme el germen de una red de apoyo. Los grupos estarán compuestos de españoles y extranjeros, que tendrán en común problemas, valores o situaciones. El Taller de Bailes del Mundo se organiza en un grupo de 20 personas, principalmente pensado para mujeres de diferentes nacionalidades. Se trabajarán dos sesiones de cada ritmo: cubano, brasileño, español y árabe. El Taller Educar entre Culturas se organiza en un grupo de 25-30 personas con dificultades en la relación con sus hijos.

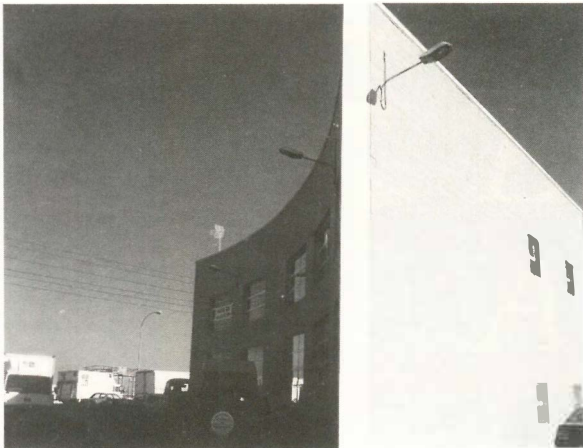

Dentro del polígono industrial Los Olivos se instalará el Centro Integral de Emprendimiento.

## GISA impulsa la creación del Centro de Emprendimiento e Innovación de Getafe

L Ayuntamiento, a través de su Agencia de Desarrollo Local, Getafe Iniciativas, está diseñando la creación de un nuevo centro para emprendedores, el Centro Integral de Emprendimiento e Innovación de Getafe. El Centro tiene como objetivos facilitar la instalación de nuevas empresas generadoras de empleo y el acceso a locales adecuados en dimensión, equipamientos y servicios a los emprendedores. Además, se permitirá el acceso de empresas y emprendedores a las nuevas tecnologías y proporcionará servicios a las empresas del entorno que faciliten la innovación, la investigación y la cooperación interempresarial.

El Centro Integral de Emprendimiento contará con un área de emprendedores, un área tecnológica y un área de servicios. En el área de emprendedores se incluirán locales para la instalación de nuevas empresas las cuales contarán con servicios de asesoramiento técnico (estudios de mercado, análisis de viabilidad, formación...). En el área tecnológica se estudiará cibernética de gestión, industrial, creación audiovisual... En el área de servicios, instalaciones y espacios comunes habrá aulas, sala de juntas, de conferencias y videoconferencias, cafetería, secretaría, acceso y presencia de Internet, etc. Como emplazamiento para el Centro Integral de Emprendimiento está previsto la reutilización de los edificios a rehabilitar de la parcela número 2 denominados ADARO NORTE en el Polígono Industrial de Los Olivos.

**El Centro tiene como objetivos facilitar la instalación de nuevas empresas generadoras de empleo y el acceso a locales adecuados en dimensión, equipamientos y servicios a los emprendedores**



### I Encuentro Portelec Getafe favorece el intercambio de experiencias y difusión de las tecnologías de la información

L pasado 4 de diciembre se desarrolló el I Encuentro Portelec en la Universidad Carlos III, organizado por la Asociación Española de Teletrabajo. En él han cooperado la Agencia de Desarrollo Local, Getafe Iniciativas y el Ministerio de Ciencia y Tecnología. Al respecto, el Concejal de Desarrollo Económico, **David Castro** ha subrayado la importancia que este tipo de encuentros tiene para el desarrollo local. "Se fomenta el uso de las tecnologías de la información como soporte de un empleo de calidad, no de un empleo precario. Estamos trabajando para ello, porque estamos seguros que el teletrabajo será una de las modalidades laborales más extendidas y queremos que sea de calidad y con garantías."

En esta hornada se intercambiaron experiencias sobre las tecnologías de la información y comunicación como herramienta de trabajo en la Sociedad de la Información para los emprendedores y las PYMES.

## Getafe pide un aumento de la frecuencia de los autobuses que cubren el trayecto con el Parque Empresarial Andalucía

En el Pleno del Ayuntamiento y a propuesta de la Alcaldía, se instó al Consorcio Regional de Transportes de Madrid a que aumente el número de autobuses en la línea Avenida Juan de la Cierva-Nassica, que cubre el trayecto Getafe-Parque Empresarial Andalucía, con el fin de disminuir el tiempo de espera entre autobuses. Este aumento de la frecuencia ofrecería un mejor servicio a los trabajadores que diariamente se desplazan para trabajar en este Parque y a los getafenses que pasan sus horas de ocio en los numerosos establecimientos del Centro de Ocio Nassica.

Hay que recordar que en estos momentos en el Parque Empresarial Andalucía, situado en el Arroyo Culebro, se han instalado un gran número de empresas con gran afluencia de trabajadores. Asimismo con el desarrollo del Parque Comercial y de Ocio "Nassica" se ha aumentado enormemente el tránsito de personas entre Getafe y este Área Empresarial.

El Alcalde, **Pedro Castro** ha declarado que "es increíble que con este aumento del tránsito de personas no se haya previsto un aumento en la periodicidad de la citada línea de autobuses que cubre el desplazamiento entre Getafe y el Parque Empresarial.

Numerosos vecinos trabajadores y usuarios de este parque han respaldado esta petición".

Los autobuses de esta línea actualmente pasan cada 30 ó 40 minutos, provocando grandes aglomeraciones, sobre todo de trabajadores de la zona del Parque Empresarial.





## El casco antiguo se renueva

12

*El casco antiguo de Getafe se está renovando de forma espectacular. No sólo se está procediendo a la renovación integral de asfaltado, también se están renovando los colectores, tan importantes, para la salud de una ciudad, y se está remodelando el acerado y dotando de nueva iluminación. Son un cúmulo de calles que se están reformando dentro del marco de colaboración que conjuntamente desarrolla el Ayuntamiento con las Asociaciones de Vecinos, Entidades sociales y ciudadanas y vecinos en general. Su comprensión y paciencia han sido fundamentales para que estas obras se realicen. Desde aquí pedimos disculpas a todos los vecinos y agradecemos su colaboración.*

L número total de calles es 28 y La inversión total de las dos fases asciende se acerca a los cinco millones de euros. Además, recordamos desde estas páginas que aquellos vecinos que quieran informarse sobre las subvenciones previstas para aquellas comunidades o vecinos individuales que quieran renovar su fachada pueden hacerlo en la Empresa Municipal del Suelo y la Vivienda en la plaza Obispo Felipe Scio Riaza 2 1º piso teléfono 91 601 90 99.

Las calles que están en el proceso de remodelación son las siguientes:

**CALLES DE TRÁFICO RODADO.** Las calles de tráfico que están siendo

renovadas son las siguientes: Magdalena, Travesía Magdalena. Pinto, Sierra, Leoncio Rojas. General Pingarrón./Jacinto Benavente, Concepción. Capellanes.. Cuestas Altas, Galvez. Lartiga. San Martín de la Vega. Y Verónica.

**CALLES PEATONALES Y MIXTAS.** Las calles que serán peatonales o de régimen mixto son las siguientes: Alonso Cano, Consul (Mitad Tráfico Rodado y mitad peatonal), Cruz. Cuestas Bajas (Mixta), Paseo Pablo Iglesias. Calvario (Mixta, Travesía Calvario, Resurrección., Molino, Luna, Pasión , plaza de la Pasión, plaza del Beso (2º Trienio, 2004 – 2006) y plaza Magdalena. 



## Inicio de obras nuevas en el 2003 que finalizan en julio

• **Enero de 2003**

- C/ ALONSO CANO.
- C/ CALVARIO.
- C/ CONCEPCIÓN.
- C/ CUESTAS ALTAS.
- C/ CUESTAS BAJAS.
- PZ/CUESTAS.
- C/ PINTO.

• **Febrero de 2003**

- C/ LARTIGA.
- C/ CONSUL.
- PZ/PASION.

• **Marzo de 2003**

- C/ MAGDALENA, 2º tramo  
desde la calle Jardines  
hasta la calle  
Marqués.

• **Abril de 2003**

- C/ SIERRA.
- C/ LEONCIO ROJAS.

• **Mayo de 2003**

- PLAZA AURORA.
- C/ RESURRECCIÓN.

• **2º Trienio 2004 -2006**

- C/ BESO.

**PLAZOS DE FINALIZACIÓN  
DE OBRAS YA INICIADAS**

• **Diciembre 2002 (4)**

- C/ CAPELLANES.
- C/ GALVEZ.
- C/ JACINTO BENAVENTE.
- C/ SAN MARTIN DE LA VEGA.

• **Enero 2003**

- C/ MAGDALENA (primer tramo).
- TRAVESÍA MAGDALENA  
(primer tramo).
- C/ VERÓNICA.

• **Febrero 2003**

- PASEO DE PABLO IGLESIAS

• **Marzo 2003**

- C/ GENERAL PINGARRÓN.

• **Mayo 2003**

- PLAZA MAGDALENA.
- PLAZA DEL RELOJ.
- C/ LUNA.
- C/ HORMIGO.
- C/ MOLINO.
- C/ BARCO.
- C/ CRUZ (las obras empiezan en  
enero).

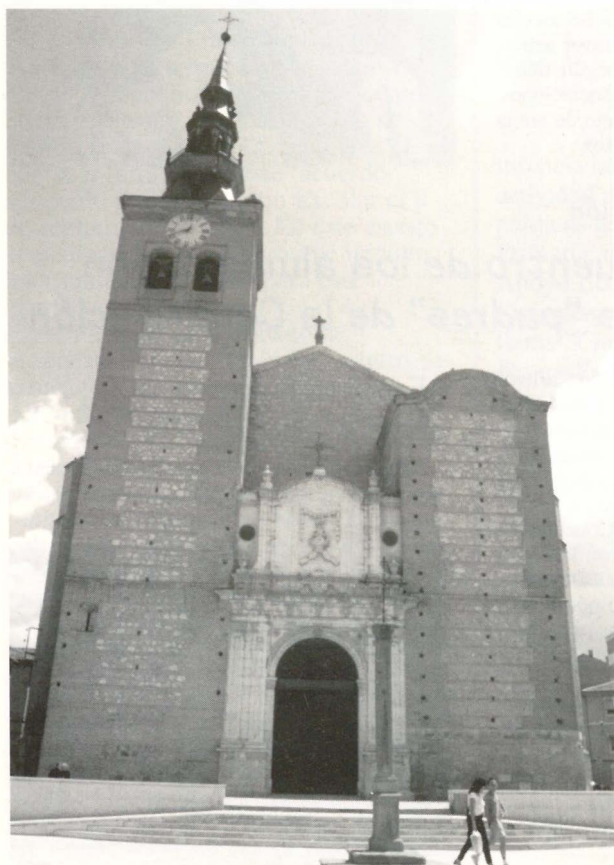

*La inversión total de las dos  
fases asciende a cerca de  
cinco millones de euros*



Balance del Plan de Apertura de colegios los fines de semana

## Más de 250 niños y niñas han disfrutado del plan

Un total de 260 niños y niñas de edades comprendidas entre los 3 y los 12 años han disfrutado hasta diciembre del Plan de apertura de Colegios Públicos los fines de semana. Cada sábado han podido realizar diferentes actividades lúdico-educativas como talleres de material reciclado, deportes, juegos tradicionales, gymkanas, etc., además, los domingos por la mañana se realizan representaciones teatrales en los diferentes centros cívicos. La Concejala de Educación, Carmen Duque se mostró satisfecha con la acogida de este Plan y animó a los padres y a los niños a que se apunten a este Plan.

A partir del 11 de enero se reanudarán las actividades del Plan con el mismo esquema. Las personas que estén interesadas pueden obtener más información en la Concejalía de Educación e Infancia (calle Toledo, 15 de lunes a viernes de 9 a 13 horas).

**Más información en la Concejalía de Educación e Infancia, calle Toledo, 15, tño 91 695 09 50 y 91 695 09 51**



En el I Encuentro de Asociaciones de Alumnos, Delegados y Consejeros de los institutos

## Cien alumnos de secundaria trabajaron sobre la participación en los centros

Cien IEN alumnos y alumnas de los 13 Institutos Públicos de Getafe han participado en el "I Encuentro de Asociaciones de Alumnos/as, Delegadas y Consejeros de los Institutos Públicos". Estos alumnos están interesados y motivados por el desarrollo de la participación en centro bien sea a través de las Asociaciones de Alumnos de los Delegados y Delegadas o como Consejeros Escolares. Todos ellos han participado en los distintos talleres organizados sobre Legislación y Dinamización de las Asociaciones de Alumnos; Entrenamiento de Habilidades Personales para la participación y el trabajo en grupo y Diseño de una página web para la Asociación de Alumnos. El broche final lo puso el grupo Patrania quien ofreció un con-

cierto organizado por la Concejalía de Juventud. También se trabajó en un concurso de graffitis sobre la participación juvenil. Los alumnos elegidos fueron del Instituto Antonio López que realizaron un grafiti en el muro de John Deere.

Este encuentro que tuvo lugar los días 22 y 23 de noviembre con motivo de la celebración del aniversario de la Convención de los Derechos del Niño, fue el escenario para los que alumnos plantearan sus ideas sobre la necesidad de motivar la adscripción de socios a las asociaciones de alumnos para poder organizar actividades. Ahora la segunda parte es seguir trabajando en la dinamización de las Asociaciones. En ello seguirán aportando su granito de arena los equipos directivos de los Institutos.

**En el Concurso de Graffiti los alumnos elegidos fueron los del Antonio López**



Con motivo del Día de la Constitución

## Getafe propicia un encuentro de los alumnos con Peces-Barba, uno de los "padres" de la Constitución

El Aula Magna de la Universidad Carlos III acogió un encuentro singular: alumnos de distintas edades incluidos los adultos celebraron un encuentro con el Rector de esta Universidad, Gregorio Peces-Barba, uno de los "Padres" de la Constitución Española dentro de la campaña ¿Qué es la Constitución para ti?

En este encuentro, organizado por la Concejalía de Educación e Infancia, los alumnos tuvieron la oportunidad de escuchar a personas mayores y a asociaciones y grupos de voluntarios que les contaron cómo era la vida en España, en Getafe durante los años previos a la promulgación de la Constitución y el cambio que supuso el nacimiento de ésta.

El Rector, Peces-Barba contestó a las preguntas que le formularon en un ambiente de gran cordialidad en el que disfrutaron niños y mayores.

El acto, al que asistieron el Alcalde, Pedro Castro, y la Concejala de Educación, Carmen Duque, estuvo amenizado por un quinteto de viento formado por alumnos del Conservatorio de Getafe.

### ¿Estaría Franco de acuerdo con ella?

La curiosidad y la ocurrencia estaban presentes en todas las preguntas que le formularon a uno de los "Padres de la Constitución". A todas fue contestando Peces-Barba con el objetivo de que los más jóvenes conocieran que no fue sencillo el proceso. Estas fueron algunas de ellas: ¿Qué ocurrió entre los diferentes partidos políticos en la sala donde se "inventó" la Constitución? ¿Por qué no había una mujer entre los siete padres de la Constitución? ¿Qué factores influyeron en su creación? ¿Por qué se llama Constitución? ¿Estaría Franco de acuerdo con ella? ¿Por qué, si se supone que existe libertad de expresión, se censuran, por ejemplo, canciones, juegos, etc.?



**24 aniversario  
CONSTITUCIÓN**

**LA GRAN REGLA DE JUEGO DE L de todos.**



**Para recabar más información se pueden dirigir a las citadas Casas de Niños o a la Delegación de Educación e Infancia, C/ Toledo, 15. Tel.: 91 695 09 50, de 9 a 13 horas**

A petición del Consejo Escolar del Centro  
**Se cambia el nombre del Colegio Público Francisco Franco**

L Pleno del Ayuntamiento de Getafe aprobó el cambio de nombre del colegio público Francisco Franco. Este acuerdo se ha tomado a instancias del Consejo Escolar del centro ya que con fecha 23 de septiembre de 2002, se recibió, un escrito del Director en el que se informaba de este acuerdo adoptado por el Consejo Escolar el 9 de septiembre de 2002. En este escrito se pedía al Ayuntamiento que iniciara los trámites oportunos para este cambio. En el Pleno se ha aprobado la propuesta del nuevo nombre: centro de Educación Infantil y Primaria La Alhóndiga. Este acuerdo plenario se ha trasladado a la Dirección Territorial del Área Madrid Sur, para que inicie los trámites pertinentes.



Estarán en el Sector tres y en Juan de la Cierva

## En enero abren dos nuevas casas de niños

L Ayuntamiento de Getafe, en colaboración con la Consejería de Educación y Cultura de la Comunidad de Madrid, pone en marcha, en enero, dos nuevas "Casas de Niños" en los barrios del Sector III y Juan de la Cierva, de titularidad municipal. Para ello se han habilitado espacios en los colegios públicos Enrique Tierno Galván y Doctor Severo Ochoa, situados en la Avenida Juan Carlos, I, s/n (Sector III) y Avda. de los Ángeles, 26 (Juan de la Cierva).

Son Centros de Educación Infantil. Disponen, cada una, de 3 aulas, que acogerán a niños nacidos en los años 2000 y 2001. Su horario es de 9 a 13 horas, de lunes a viernes, permaneciendo abiertas hasta el mes de Julio. Se ofertan 32 plazas (16 en cada Casa) para los nacidos en 2000; y 48 plazas (24 en cada una), para los nacidos en 2001.

Las listas definitivas de admitidos se publicarán en ambas casas el 10 de enero de 2003. La matriculación se podrá realizar en cada una de ellas los días 13 y 14 de enero de 2003.

## De infantil y primaria 1.350 alumnos descubrirán la ciencia a través de la magia

A Concejalía de Educación e Infancia ha puesto en marcha una actividad novedosa en seis centros públicos de Educación Infantil y Primaria, dentro de su programa de Apoyo Económico a Proyectos de Innovación Educativa. Esta actividad se llama "**Ciencia Mágica**" y se desarrollará a través de 54 talleres-laboratorios, en los que un científico loco realizará junto con los alumnos una serie de experimentos que les ayudará a descubrir los secretos de la ciencia. A través de él podrán comprobar los diferentes estados de la materia, conocerán en qué consiste la sublimación, jugarán con la electricidad,



aprenderán que es la conductividad y se enterarán de que el cuerpo humano es un buen conductor eléctrico. Todo ello desde una perspectiva lúdica que les permita comprobar que la ciencia y su estudio pueden resultar divertidos. La actividad llegará a un total de 1350 alumnos, y pretende ser el motor de arranque de aquellos proyectos de

**Se desarrollarán 54 talleres-laboratorios, en los que un científico loco realizará junto con los alumnos una serie de experimentos que les ayudará a descubrir los diferentes estados de la materia, en qué consiste la sublimación, jugarán con la electricidad, aprenderán qué es la conductividad...**

innovación sobre algún contenido científico que van a desarrollar estos centros a lo largo del curso. La actividad se completa con una sesión formativa con

el profesorado implicado y con la realización de una exposición conjunta de todos los trabajos y proyectos.



**Supone una oportunidad, de acceso al mundo laboral para los jóvenes**

## Cursos de Primeros Auxilios y Socorrismo Acuático Se abre el plazo de inscripción de los Cursos de Cruz Roja Getafe para el 2003

A está abierto el plazo de inscripción para los cursos de Primeros Auxilios y Socorrismo Acuático, que impartirá Cruz Roja Getafe a mediados de Enero de 2003. Se trata de una gran oportunidad para todos los interesados y no es necesario ser voluntario de la ONG para realizarlos.

Cruz Roja sabe que los cursos son una importante oportunidad para los jóvenes, de cara al mundo laboral. Además de las aplicaciones a la vida cotidiana, que todos, tengamos la edad que tengamos, les podemos dar. Por otra parte, los alumnos reciben un diploma oficial al finalizar, que permite acceder a empleos relacionados con la rama sanitaria, prevención y socorrismo acuático. La ONG tiene experiencia en este campo, por eso, ante el éxito de pasadas ediciones, ofrece de nuevo la posibilidad de realizar los cursos. Las inscripciones pueden hacerse en la sede de Cruz Roja. Más información en el teléfono 91 695 60 47 los martes y jueves de 18 a 20 h.

## La Delegación de Juventud lanza su oferta de cursos y talleres para enero del 2003

De nuevo este trimestre la Delegación de Juventud os invita a participar en la Campaña de Invierno de Talleres y Cursos 2003. Esta edición nos acercamos a vosotros con las siguientes propuestas:

**CASA DE LA JUVENTUD**  
C/ Guadalajara, 1  
91 6821460

Curso	Precio
Avanzado de fotografía	18,03 €
Basico de fotografía	33,06 €
Basico de pintura	33,06 €
Produccion y realizacion de programas radiofonicos	33,06 €

**C. C. PERALES DEL RIO**  
Avda. Chico Mendes, s/n.  
91 6847060

Curso	Precio
Produccion de programas musicales radiofonicos	38,40 €
Curso de d.j's avanzado	38,40 €

**C. C. SECTOR III**  
Avda. Arcas del Agua, s/n.  
91 6826111

Curso	Precio
Cómic	38,40 €

**C.C. LA ALHONDIGA**  
C/ Jilguero, s/n.  
91 682 00 12

Curso	Precio
Curso de radio (A. J. en el aire)	Gratuito
Aula de ecología	Gratuito
Titeres	Gratuito
Curso de fotografía (A. imagen joven)	Gratuito

**C. C. JUAN DE LA CIERVA**  
Pza. de las Provincias, s/n.  
91 681 25 10

Curso	Precio
Curso de manualidades (A.T.L.A.S.)	Gratuito
Pintura y escenografía de rol (Valle de las Sombras y Espectros del Anillo)	Gratuito
Aula de iniciacion al rol (Valle de las Sombras y Espectros del Anillo)	Gratuito

**Para inscribirse, entre el 20 y al 24 de enero en la Casa de Juventud y en Centros Cívicos**



## Protesta teatral contra la Guerra en Irak

MÁS de 500 personas se congregaron en la plaza de la Constitución para protestar con la posible intervención militar en Irak. La convocatoria la habían realizado el Foro Cívico contra la guerra en Irak de Getafe compuesto por un conjunto de asociaciones cívicas, vecinales, y los sindicatos UGT y CCOO.

Durante la concentración se desarrolló un teatro de calle donde más de 60 vecinos, voluntarios, escenificaron escenas de guerra y muerte como "consecuencia de la política de Gobierno de los Estados Unidos". En el acto se leyeron artículos de la Declaración Universal de los Derechos Humanos que motivó el ataque del "ejército agresor" y posteriormente una vez "caídos" los vecinos participantes en esta pequeña obra leyeron un manifiesto cívico contra la guerra en la que se pedía al Pleno del Ayuntamiento que se pronuncie ante el peligro de guerra en Irak y llamando, una vez más, a la protesta y movilización ciudadana.

**Más de 500 personas se congregaron en la plaza de la Constitución para protestar con la posible intervención militar en Irak**





La gran Rocío Jurado.



Rocío Jurado, Estrella Morente y Lolita.

Un cartel de lujo en una noche especial

## Una causa justa se convirtió en una fiesta

A Asociación Gitana Yerbabuena Romi, que ha contado con el apoyo del Ayuntamiento de Getafe, organizaba en el Teatro Federico García Lorca un Festival en pro de la Integración de la Mujer Gitana, que contó con lo mejor del mundo del cante flamenco, quiénes dieron muestra de porqué son los artistas más destacados del momento dentro de este tipo de música. Nadie quiso perderse el evento, ni la propia Lolita que presentó el acto, ni la madrina Rocío Jurado, Por delante un cartel de lujo que no defraudó a la concurrencia que se dio cita en el acontecimiento.

Paco Suárez, acompañado por la Spanish Flamenco Maipén Romani Group, demostró que el flamenco se puede congregar y fusionar con otros elementos musicales, que si cabe realzan más este palo musical. Chiquetete, José El Francés, José Mercé, con su último trabajo "Lío",

**Los payos y los gitanos se fundieron en una noche mágica de buen cante**

Diego el Cigala, Estrella Morente, una voz y un arte fuera de toda duda, el guitarrista Parrita y Vicente Castro, pusieron de manifiesto lo arraigado y lo actual del cante Flamenco ante un público entregado.

Si lo largo de la noche, Pilar Heredia, voz y alma de la Asociación Yerbabuena, dijo "que le gustaría que esa noche todos se sintieran un poco más gitanos", está claro que lo consiguió. Los payos y los gitanos se fundieron en una noche mágica de buen cante. Aún resuenan los ecos de la magia flamenca en el García Lorca.

## "Con manos de mujer", reivindicó la artesanía como integración al mundo laboral

El mes de diciembre los vecinos de Getafe han podido contemplar la exposición "Con manos de Mujer" en el Centro Municipal de la Mujer Una exposición que tiene como objetivo seguir apoyando a las mujeres artesanas en su incorporación al mundo laboral y profesional. Las mujeres artesanas quieren incorporarse con pleno derecho a este sector que, tradicionalmente también, ha sido mayoritariamente representado por los hombres. "Es una apuesta de la Delegación de la Mujer para facilitar un espacio donde estas mujeres puedan exhibir sus productos, puedan promocionarlos y darlos a conocer y establecer una red entre artesanas de Getafe", destacó la Concejala de la Mujer, **Mónica Medina**.



Mónica Medina, concejala de Mujer en la edición 2002 de los Premios 8 de Marzo.

A Delegación de la Mujer ha hecho públicas las bases de los premios "8 de marzo" que tienen tres categorías: ámbito nacional, comunidades autónomas y ámbito municipal. Cada uno de los ámbitos premiados contará, además con una mención especial.

Para la adjudicación de los premios y menciones se tendrá especialmente en cuenta a aquella persona, colectivo, asociación, empresas, equipo docentes, medio de comunicación social que tengan estas características: que de forma sistemática adopten medidas para eliminar las trabas que dificultan la igualdad real de las perso-

Aprobadas las bases de los premios

## Las propuestas para los premios "8 de Marzo" se pueden presentar hasta el 20 de febrero

**Los premios "8 de marzo" tienen tres categorías: ámbito nacional, comunidades autónomas y ámbito municipal**

nas; que colaboren con las administraciones pública en campañas informativas de sensibilización contra la violencia de género; que elaboren proyectos que favorezca la compatibilización de tareas domésticas, que desarrollen programas de denuncia de situaciones vejatorias y que fomenten la inserción laboral de las mujeres.

En próximos números informaremos más profundamente sobre la composición del jurado.

Las propuestas deben presentarse antes del 20 de febrero en el Centro Municipal de la Mujer, calle San Eugenio, 8.



**Esta Cátedra se inició con un homenaje al "maestro del duende" Manolo Sanlúcar y un concierto de Carmen Linares lleno de calidad y emoción**

Una iniciativa del Instituto de Cultura del Sur

## Se presentó la Cátedra de Flamenco en la Universidad Carlos III

El pasado 16 de diciembre, en el Aula Magna de la Universidad Carlos III de Getafe, se presentó la Cátedra de Flamenco "Federico García Lorca", una iniciativa de la Fundación Instituto de Cultura del Sur de la que el Ayuntamiento de Getafe es socio fundador en colaboración con la Universidad Carlos III. Esta Cátedra se inició con un homenaje al "maestro del duende" **Manolo Sanlúcar**, a través del cual pretende reconocerse toda su trayectoria así como su aportación al mundo del flamenco y a su difusión exterior. El acto concluyó con un concierto de Carmen Linares lleno de calidad y emoción.

La Cátedra de Flamenco es un ejercicio concreto para defender y promocio-

nar el arte mestizo como un elemento cultural a la altura de cualquier otra docencia universitaria.

La creación de esta Cátedra con la colaboración de la Universidad Carlos III de Getafe, es uno de los proyectos más novedosos que plantea el ICS. Fuentes del Instituto han destacado que *"con esta cátedra lo que se pretende es presentar el Flamenco no sólo como una expresión artística y como un exponente de nuestra cultura, sino como un género que es punto de encuentro y fusión con otras culturas y artes. Asimismo es una clara apuesta por la internacionalización del flamenco."*

## Fallo de los Certámenes Literarios

Tras las diversas reuniones de los Jurados, ya se conocen los resultados de los Certámenes Literarios de Escritura Rápida, Poesía, Relato Corto y Novela.

18

### • Escritura Rápida

- 1.º Maldito Yogur: Carlos Tejado Antolín
- 2.º En el Metro: José Antonio Nieto
- 3.º Sin título: Fátima Martínez Cortijo

### • Poesía

- 1.º Anatomía del Desamparo (Mención especial): Javier Asiaín Urtaun
- 2.º Equipajes (Mención especial): Enrique Seano Meana
- 3.º De naturaleza emocional, instante mágico (mención especial): Alvaro Largo Mayoral.

### • Relato Corto

- 1.º Un milagro esperado (mención especial): Iván Humanes Bespi
- 2.º Antonio el de la Pochuela: Pedro Bernal Álvarez
- 3.º El asesino de la taquillera: Gabriel Cano García

### • Novela

- 1.º Los bancos de Edimburgo: José María Verdú Rotellar
- 2.º Un sueño de mujer: Josep Pastells Mascort.

## Exposiciones

### En el Centro de Arte Ciudad de Getafe y en la Galería D-Arte

En el Centro de Arte Ciudad de Getafe, del 23 de Enero y hasta el 18 de Febrero se podrá contemplar la obra de María Calvet. "María nos ofrece en esta muestra riquísima, su mundo onírico y centelleante al tiempo, su hermosísimo planeta. Hay dos tendencias marcadas en esta exposición: Jardines y Ciudades". María Calvet es una artista sensible, con una técnica sorprendente y una perfección del dibujo de los grandes maestros.

Por otro lado, en la Galería De Arte, C/Escaño, 47, hasta finales de febrero de 2003 se podrá disfrutar de una muestra colectiva de los siguientes pintores: Moisés Rojas, Valladolid Carretero, Sosa Gomez, Francisco Segovia, Miguel Recuero, J. Antonio López, Paco Díaz, Muñoz Durán, Sosa Fortune y las esculturas de Vanessa Rodríguez. Los horarios son de lunes a viernes, de 10 a 14 horas y de 17,30 a 20,30 horas. Los sábados de 11 a 14 horas.

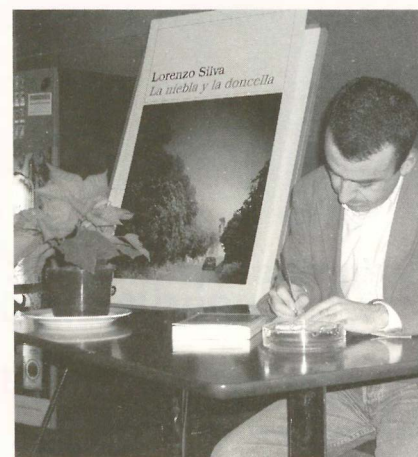

Lorenzo Silva presentó y última novela

### La niebla y la doncella

En la tarde del día 19, Lorenzo Silva, autor afincado en Getafe, presentaba su última novela **La niebla y la doncella**, en el Centro Comercial Nassica, en los Cine Cité. Una nueva entrega de los protagonistas, dos guardias civiles, Bevilacqua y Chamorro, que habrán de desentrañar un misterioso asesinato acaecido en las Islas Canarias. El autor, que en la actualidad se dedica en cuerpo y alma a la escritura, *"quizás haya escrito su mejor novela"*, en la palabras del escritor Fernando Marías, ganador del Nadal del 2001.

Hecho en Getafe

# Una programación marcada por la música y el clásico “doce hombres sin piedad”

*Con el programa “Hecho en Getafe” se abre la programación cultural del año, en el que la música y el teatro son los protagonistas. El concierto de Año Nuevo, un Ballet y obras de teatro, como “Doce hombres sin piedad”, a cargo del grupo Albaquías; ponen nuevamente de manifiesto un programación de calidad en el marco del Teatro Federico García Lorca.*

- **“¡ Silencio...Empezamos!” de Michael Frayn**  
Grupo de Teatro Ícaro, del Grupo de Empresa de CASA  
Viernes, 10 de Enero, 20 horas.  
Precio 3 euros.

- **Concierto de Año Nuevo**  
Banda de Música de Getafe  
Sábado 11, 20 horas y domingo 12, 12 horas. Entrada Libre.



- **Concierto acústico de la Última Musa**  
Viernes 17, 21 horas.  
Precio 3 euros.
- **“Bayadere. Jugando con Bach”**  
Ballet de Carlos Valcárcel  
Sábado 18, 20 horas.  
Precio 3 euros.



- **I Concierto de Año Nuevo**  
Orquesta de Pulso y Púa y Coro Daniel Fortea de Getafe  
Domingo 19, 12 horas.  
Entrada Libre.
- **Madridales Voces Líricas**  
Gala Lírica  
Domingo 19, 20 horas.  
Precio 6 euros.
- **“A freír espárragos” de G. Iurrekua**  
Grupo de Teatro Atrezzo de la Asociación Nuevos Horizontes  
Jueves 23, 19 horas.  
Entrada Libre.
- **Gala de la Escuela de Danza del Liceo Bougor**  
Viernes 24 de enero 20 horas.  
Entrada Libre.

*Banda de música, teatro, ballet, danza, para celebrar el año nuevo*

- **“La Boda Extremeña”**  
Grupo de Coros y Danzas de la Casa de Extremadura en Getafe  
Sábado 25, 19 horas.  
Entrada Libre.
- **“FX New & Old”**  
Factor X Danza  
Domingo 26, 19 horas.  
Entrada Libre.
- **“Doce Hombres Sin Piedad” de Reginald Rose**  
Taller Municipal de Teatro Albaquías.  
Viernes 31, 20 horas.  
Entrada Libre.

FEJL  
FEDERICO  
GARCÍA  
LORCA

pro  
gra  
ma  
ción

20

Febrero

C/ Ramón y Cajal, 22  
Getafe

TEATRO  
AUDITORIO  
MUNICIPAL

Programación de temporada

## Dos estrenos, espectáculos de música, zarzuela y humor; para cerrar con una gala lírica

*El estreno del último espectáculo del Ballet de Carmen Roche, junto con el estreno en nuestra ciudad de la obra "La Noche del Oso", para dar paso a la Zarzuela, al humor, al ballet para los pequeños, al humor y, como broche, una Gala Lírica; marcan el avance de la programación de febrero en el Teatro Federico García Lorca.*



- Estreno del último espectáculo del Ballet de Carmen Roche de Madrid. Sábado 1 de febrero, 20 horas. Entrada 6 euros. Precio para grupos 3 euros. Un programa de cuatro

obras basadas en el patrimonio clásico: Hungry Ghosts, Pájaro Azul, Érase otra vez y el Llanto de Teresa.

- Estreno de "La Noche del Oso" por el Teatro el Cruce de Madrid. Domingo 2 de febrero, 20 horas. Entrada 6 euros. Dirigida por Ernesto Caballero y con texto de Ignacio del Moral, último ganador del Premio Carlos Arniches de Alicante para obras dramáticas. Este texto dio origen a la película "Barrio" de Fernando León. Esta obra nos sitúa al final de una tarde de borrachera de tres adolescentes patosos, confusos, tiernos y broncos. Nos habla del difícil proceso de crecimiento.
- Zarzuela, "La Dolorosa" y "Los Claveles" con música de José Serrano letras de J.J. Llorente y A.C. Carreño con Fernández de Sevilla, respectivamente. Sábado 8 de febrero, 20 horas. Entrada 6 euros. A cargo de la Orquesta Martín i Soler de Madrid. Espectáculo completo con solistas, coros, cuerpo de baile y orquesta.
- "Bar de Lágrimas", el último espectáculo de los humoristas Los Ulen. Domingo 9 de febrero, 20 horas. Precio 6 euros. Esta compañía sevillana va a realizar este año una gira por la Comunidad de Madrid. Grandes especialistas del teatro de humor, sus recursos escénicos son ilimitados.
- "Visto y no visto". Espectáculo de baile para los más pequeños, a cargo de la compañía Aracaladanza de Madrid. Sábado 15 de febrero, 19 horas. Precio 3 euros. De esta compañía ya hemos visto "Ana y el Arco de Colores" hace unos años. La danza es para la compañía una forma directa y sencilla de comunicación con los pequeños.
- Reposición del espectáculo de humor "Rock & Clown", idea original y producción de Yllana. La Colisión entre el Rock y el Clown Domingo 16 de

**Yllana produce "Rock & Clown", un trepidante concierto teatral, loco, energético y desenfrenado donde la música es el principal vehículo para construir el humor**

febrero, 20 horas. Entrada 6 euros. Es un trepidante concierto teatral, loco, energético y desenfrenado, donde la música se convierte en el principal vehículo para construir el humor.

- Gala Lírica de la soprano Elena Gallardo y el tenor Carlos Pardo, ambos getafenses. Domingo 23 de febrero, 20 horas. Precio 6 euros. Los dos cantantes se han formado en nuestra ciudad y desde aquí van labrándose un sólido porvenir en el mundo del canto. El programa estará dedicado a la ópera y a la zarzuela.



Murió  
José Hierro

### Nos deja un gran hombre y gran amigo de Getafe

El pasado 21 de diciembre moría el poeta José Hierro. Desde estas páginas queremos mostrar un sentido pésame a los familiares del escritor y expresar una vez más el agradecimiento de esta ciudad a la generosidad y empeño de José Hierro en difundir la poesía. Como estaba previsto, a principios del 2003 se pondrá en marcha el Centro de Poesía que llevará su nombre y que será dirigido por una de sus hijas Margarita Hierro, la difusión de su obra y el mantenimiento de su memoria queda así asegurado.

*Elena Gallardo y Carlos Pardo, ambos getafenses, protagonizan una gala lírica el 23 de febrero*

## El Club Polideportivo Getafe, campeón de España de clubes de trampolín y doble minitramp

En los pasados 13 al 15 de diciembre en San Javier (Murcia), el Club Polideportivo Getafe tuvo una actuación excelente participación en el Campeonato Nacional de Clubes. El Club Getafense obtuvo el título de Campeón de España.

**En la modalidad de Doble Minitramp también Getafe se alzó con la medalla de oro**

En la modalidad de Doble Minitramp también Getafe se alzó con la medalla de oro. Los gimnastas del Club que formaron el equipo para este campeonato fueron: José Manuel Muñoz Bueno, Francisco Recas, Juan Antonio Navarro e Ismael Altares. Con esta competición, el Club Polideportivo Getafe cierra un año plagado de éxitos deportivos en el ámbito autonómico, nacional e internacional.

## Rubén Ropero, subcampeón del Torneo Nacional Norte de Tenis de Mesa

El 23 y 24 de noviembre se disputó, en el Pabellón Europa de Leganés, el Torneo Nacional Norte de Tenis de Mesa. En el mismo participaron jugadores de las Comunidades autónomas de Asturias, Galicia, Cantabria, País Vasco, Castilla y León, Castilla - La Mancha y Madrid.

Rubén Ropero, perteneciente al Club Polideportivo Getafe, obtuvo el segundo puesto. Este resultado le clasifica directamente para el campeonato estatal, donde competirá con los 24 mejores jugadores de España.



## IV Media Maratón Villa de Getafe

### Abierto el plazo de inscripción

HASTA el 16 de enero está abierto el plazo de inscripción para participar en la IV Edición de la Media Maratón Villa de Getafe, una carrera que tendrá lugar el 19 de Enero de 2003. La prueba dará comienzo a las 10,30 horas, con salida en la Avenida Juan de Borbón, frente al polideportivo Juan de la Cierva. La distancia está homologada por la Real Federación Española de Atletismo y es de 21.097 metros. Se repartirán 4.200 euros en premios.

Para realizar las inscripciones dirigirse a la Delegación de Deportes del Ayuntamiento de Getafe, Plaza Rafael Pazos Pría, s/n. o bien por fax, 91 601 66 57, debiéndose remitir la inscripción con los datos personales y el justificante de ingreso por transferencia bancaria a

la cuenta número 00301131980000065271 de Banesto. El precio de la inscripción es de 7,50 euros. Los socios de Corricolari pagarán sólo 5,50 euros si se inscriben a través de esta revista. El cupo máximo de atletas que podrán realizar la inscripción es de 1.200.

La carrera está organizada por el Club de Atletismo Artyneón, que cuenta con la colaboración del Ayuntamiento de Getafe, a través de la Delegaciones de Deportes, Policía Local y Protección Civil.

**Se repartirán 4.200 euros en premios**

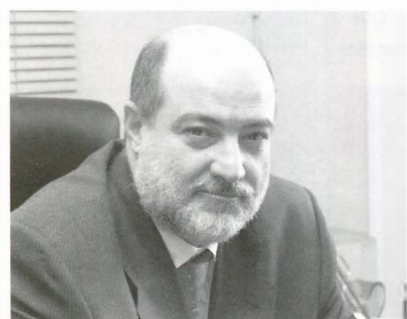

## El Ayuntamiento premiado por la Federación de Fútbol Sala

FRANCISCO Santos Vázquez Rabaz, Concejal Delegado de Deportes, recogió en representación del Ayuntamiento de Getafe el premio otorgado por la Federación de Fútbol Sala, por su labor de promoción del deporte. Este premio se suma a una larga lista de premios que ha recibido el Ayuntamiento por parte de las Federaciones Deportivas de Atletismo, Baloncesto, Balonmano, Deportes Aéreos, Gimnasia, Judo, Rugby, Tiro Olímpico y a los premios "José Antonio Samaranch" y "Sports Quality In-

ternational" que reconocen el trabajo y esfuerzo en la promoción deportiva en nuestro municipio.

Getafe cuenta con 375 equipos de fútbol sala que participan en las competiciones locales y 22 que compiten en las ligas federadas. Más de 5.000 personas practican fútbol sala, con un total de 200 partidos semanales, de los cuales 150 son de la liga local en la categoría senior, 40 son de las categorías menores de la liga local y 10 de equipos federados.

**Getafe cuenta con 375 equipos de fútbol sala que participan en las competiciones locales y 22 que compiten en las ligas federadas**





## SERVICIOS CIUDADANOS

**Ayuntamiento de Getafe**  
Plaza de la Constitución, 1  
Tel.: 91 649 91 00  
**Teléfono directo de Información Ayuntamiento de Getafe**  
Tel.: 91 649 91 10/91 649 91 11  
**Oficina de Información en Perales del Río**  
Tel.: 91 684 75 66  
**Oficina de Información en El Bercial**  
Tel.: 91 681 74 39  
**Oficina de Información en el Sector III**  
Tel.: 91 683 98 06

### SEGURIDAD CIUDADANA

**Policía Local**  
Avda. Juan Carlos I. 24  
Tel.: 91 681 33 62  
**Protección Civil**  
Avda. Juan Carlos I. 24  
Tel.: 91 682 19 12  
**Bomberos**  
Carretera de Getafe-Leganés  
Tel.: 91 681 29 45  
Urgencias: 91 696 07 08  
**Comisaría**  
C/ Churruca, s/n. Tel.: 91 601 09 10

### SANIDAD

**Centro Municipal de Salud**  
C/ Pza. Juan Vergara. Tel.: 91 681 51 76

### CENTROS DE SALUD

**Centro de Especialidades Los Ángeles**  
Avda. Ángeles, 57  
Tel.: 91 601 74 00  
**Centro Salud El Bercial**  
Avda. del Parque, s/n.  
Tels.: 91 681 14 81 / 91 681 15 51  
**Centro Salud Margaritas**  
C/ Madrid, 129  
Tels.: 91 682 22 62 / 91 682 22 94  
**Centro Salud Juan de la Cierva**  
C/ Juan de la Cierva, s/n.  
Tel.: 91 695 51 98

**Centro Salud Sánchez Morate**  
C/ Huelva, 2.  
Tel.: 91 683 25 26

**Centro Salud El Greco**  
Avda. Reyes Católicos, s/n.  
Tels.: 91 681 75 12 / 91 681 75 95

**Centro Salud Sector III**  
Avda. Juan Carlos I, s/n.  
Tel.: 91 682 58 96

**Centro Salud Perales del Río**  
C/ Juan de Mairena, s/n. Tel.: 91 684 73 00

**Centro Salud Las Ciudades**  
C/ Palestina. Tel.: 91 695 98 82/91 696 14 34

**Hospital Universitario de Getafe**  
Ctra. Leganés. Tel.: 91 683 93 60

**Cruz Roja**  
C/ Greco, s/n. Tel. 91 695 60 47  
**Ambulancias Cruz Roja**  
Tel.: 91 522 22 22

### TELÉFONOS DE INTERÉS

**Teléfono Enseres Usados**  
Tel.: 91 696 39 97  
**Oficina de Consumo:** Tel.: 91 682 64 11

**Centro de la Mujer**  
C/ San Eugenio, 8. Tel.: 91 683 70 70

**Asociación Getafense de Alcohólicos (AGAS)**  
Tels.: 91 683 89 15 - Móvil 600 787 559

**Radio Taxi Getafe:** Tel.: 91 683 52 16

**Conservatorio:** Tel.: 91 601 65 75/91 601 71 13

**Taxis (parada):** Tel.: 91 695 10 05

**Mantenimiento:** Tel.: 900 713 430

**Atención al ciudadano de LYMA:**  
Tel.: 91 684 06 57

## FARMACIAS DE GUARDIA

**A:** Abierto día y noche.

**B:** Abierto hasta las 22 de la noche.

**C:** Servicio nocturno desde las 22 de la noche a 9.30 del día siguiente.

### DEL 1 AL 20 DE ENERO

**DÍA 1**  
B- C/ Hospital de San José, 10  
C/ Sánchez Morate, 11  
Pza. Estalactietas. 1. Galería Nuevo Hogar  
C- Avda. de España, 46

**DÍA 2**  
A- C/ Madrid, 48  
B- Av. de Aragón, 16  
Pza. Juan Carlos I. 1. C.C.  
Getafe 3

**DÍA 3**  
A- C/ Salvador, 6  
Av. de España, 46  
B- Avda. de España, 18  
Pza. Juan Carlos I, 1. C.C.  
Getafe 3

**DÍA 4**  
B- C/ Madrid, 111  
Avda. de España, 46  
Pza. Juan Carlos I. 1. C.C.  
Getafe 3

**DÍA 5**  
A- C/ Salvador, 6

B- C/ Galicia, 7  
Pza. Juan Carlos I, 1. C.C.  
Getafe 3

**DÍA 6**  
A- Avda. de España, 46  
B- C/ Salvador, 6  
Av. Juan Carlos I, 18. C.C. Los Picos

**DÍA 7**  
B- C/ San Vicente, 13  
Avda. de España, 46  
Av. Juan Carlos I, 11. C.C.  
Los Arcos 2  
C- C/ Madrid, 48

**DÍA 8**  
A- C/ Doctor Barraquer, 9  
B- C/ Leoncio Rojas, 36-38  
Av. Juan Carlos I, 11. C.C.  
Los Arcos 2

**DÍA 9**  
A- Avda. de las Ciudades, 10  
B- C/ Brunete, 2  
Av. Juan Carlos I, 11. C.C.  
Los Arcos 2

**DÍA 10**  
A- C/ Madrid, 48  
B- Centro Comercial Bulevar

Av. Juan Carlos I, 11. C.C.  
Los Arcos 2

**DÍA 11**  
B- C/ Granada, 3  
C/ Arboleda, s/n  
Av. Juan Carlos I, 11. C.C.  
Los Arcos 2  
C- C/ Madrid, 48

**DÍA 12**  
A- C/ Madrid, 91  
B- Av. de España, 46  
Av. Juan Carlos I, 11. C.C.  
Los Arcos 2

**DÍA 13**  
A- C/ Madrid, 48  
B- C/ Córdoba, 2  
Pza. J. Carlos I. 1. C.C. Getafe 3

**DÍA 14**  
A- Avda. de los Angeles, 43  
B- C/ Madrid, 91  
Pza. Juan Carlos I, 1. C.C.  
Getafe 3

**DÍA 15**  
A- C/ General Pingarrón, 11  
B- Avda. de España, 46  
Pza. Juan Carlos I, 1. C.C.  
Getafe 3

**DÍA 16**  
B- Avda. de Aragón, 34  
C/ Perales, 11  
Pza. Juan Carlos I, 1. C.C.  
Getafe 3  
C- C/ Madrid, 48

**DÍA 17**  
A- C/ Madrid, 48  
B- C/ Salvador, 6  
Pza. Juan Carlos I, 1. C.C.  
Getafe 3

**DÍA 18**  
A- C/ Madrid, 91  
B- Francisco Fernández  
Ordóñez, 27  
Pza. Juan Carlos I, 1. C.C.  
Getafe 3

**DÍA 19**  
A- C/ Zaragoza, 8  
B- C/ Valdemoro, 12  
Pza. Estalactietas, 1. Galería Nuevo Hogar

**DÍA 20**  
A- C/ Madrid, 48  
B- C/ Salvador, 6  
Av. Juan Carlos I, 11. C.C.  
Los Arcos 2

## En el "Lorca" aún resuenan los ecos flamencos

La Asociación Gitana Yerbabuena Romi, que ha contado con el apoyo del Ayuntamiento de Getafe, organizaba en el Teatro Federico García Lorca un festival en pro de la integración de la mujer gitana, que contó con lo mejor del mundo del cante flamenco, quienes dieron muestra de por qué son los artistas más destacados del momento dentro de este tipo de música. Nadie quiso perderse el evento, ni la propia Lolita que presentó el acto, ni la madrina Rocio Jurado. Por delante, un cartel de lujo que no defraudó a la concurrencia que se dio cita en el acontecimiento.



# calendario 2003

# Mejor de Getafe



# su Gente

por otro año lle  
de participación

a partir del 8 de enero

PUEDES RECOGER TU  
CALENDARIO EN LOS  
CENTROS CÍVICOS,  
PISCINA CUBIERTA  
Y EN EL AYUNTAMIENTO

# 2003