



y además...

* Hipercor se establece en Getafe



* Primera filas del Flamenco reivindican la integración de la mujer gitana en todos los ámbitos



10 nuevas residencias sociales

Un ambicioso plan de futuro

Después de 10 años

El polígono de los Ángeles comienza su anhelada rehabilitación

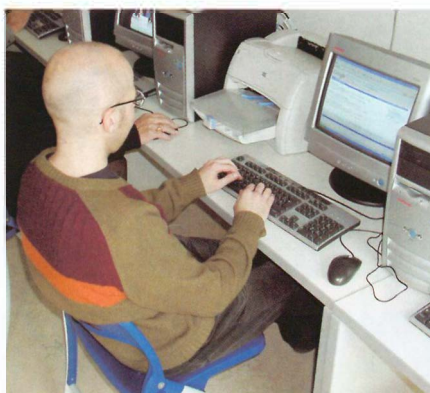

Redint. Internet gratuito al lado de casa



Niños y famosos, solidarios con la infancia nicaragüense

Separata en el interior

BERCIAL - UNIVERSIDAD
El cambio espectacular

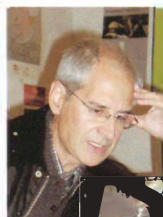

Entrevistamos a "El Roto": Sé muy poco de mí mismo y tampoco me interesa demasiado como personaje



Isabel Gemio y la concejala de Cooperación Internacional, Leonor Tamayo, en la rueda de prensa de presentación de la campaña de apadrinamiento.



Cristina del Valle en la lectura de los Derechos en la Pza. de la Constitución.

Lectura pública de los derechos de los niños Niños y famosos, ejemplo de solidaridad

ON motivo de la Campaña de Infancia Sin Fronteras, “Una ciudad, un hogar”, en la que ha colaborado el Ayuntamiento de Getafe, y cuyos destinatarios son los niños nicaragüenses, hay que incidir en que los más de 600 niños que han tomado parte en la misma, así como la presencia de gente famosa del mundo de la música, las artes, la prensa y el espectáculo, han supuesto un ejemplo de solidaridad con mayúsculas. Seiscientos alumnos de distintos colegios de Getafe junto a **Isabel Gemio, Coral Bistuer, Javier Urra, Espido Freire, Cristina del Valle, Padre Angel** (Mensajeros de la Paz), **Soledad Mallol** (Dúo Las Virtudes) y el locutor de Radio Nacional de España, **Ignacio Helguera**, con su visita a la ciudad y la lectura de los Derechos del Niño, demostraron por un lado que la solidaridad no ocupa lugar y, que ante causas justas, tanto los alumnos como los famosos saben volcar sus sentimientos con una fuerza y un valor digno de elogio. Una vez más, Getafe demostró conocer el sentido de la palabra solidaridad. *z*

2



Isabel Gemio, Presidenta de Honor de Infancia sin Fronteras presentó la campaña

SUMARIO**FAMOSOS Y NIÑOS, SOLIDARIOS CON LOS NIÑOS NICARAGÜENSES. 2****ACUERDOS DE PLENOS. 4****OPINIÓN DE LOS PARTIDOS POLÍTICOS. 5 Y 6****EL ROTO NOS CONTÓ CÓMO SE VE EN LA PRESENTACIÓN DE SU LIBRO EN GETAFE. 7****LOS DELITOS HAN BAJADO UN 43% RESPECTO AL MISMO MES DEL PASADO AÑO. 8****REDINT: INTERNET GRATUITO PARA TODOS EN LOS CENTROS CÍVICOS. 9****HIPERCOR SE INSTALA EN EL BERCIAL. 11****SE REHABILITA, POR FIN, EL POLÍGONO DE LOS ÁNGELES. 11****DIEZ NUEVAS RESIDENCIAS PARA LAS NUEVAS NECESIDADES SOCIALES (EN PUNTA). 12-13****ISABEL GEMIO PRESENTÓ "GETAFE, UNA CIUDAD, UN HOGAR", CAMPAÑA SOLIDARIA CON LOS NIÑOS NICARAGÜENSES. 14****"CON MANOS ARTESANAS", UNA EXPOSICIÓN COMPROMETIDA. 16****LOS COLEGIOS VUELVEN A ABRIR EN NAVIDAD. 17****FESTIVAL FLAMENCO: PRIMERAS FILAS POR LA INTEGRACIÓN DE LA MUJER GITANA. 19****LA DELEGACIÓN DE JUVENTUD ORGANIZA LA SEMANA DE ESQUÍ. 21****Una cuestión de dignidad**

SO es lo que pretende el Plan de Residencias Sociales que en su día planteó el Gobierno Municipal, con el fin de dotar a la ciudad de equipamientos residenciales y Centro de Día para las personas mayores y los colectivos con discapacidades, físicas, psíquicas y enfermos de Alzheimer. La política se ha basado en construcciones promovidas y pagadas por el propio Ayuntamiento, cesión de solares a la Comunidad Autónoma para levantar proyectos y el desarrollo de infraestructuras privadas, con el propósito de lograr una cobertura residencial completa, digna y rentable para los bolsillos de los usuarios de los citados lugares.

Si por el momento la mayoría de los equipamientos están en fase de ejecución avanzada, los otros siguen siendo un caballo de batalla importante para la política del Gobierno Municipal, para que todos los barrios de Getafe cuenten con estos centros, y lo que es más importante, que su gestión se acerque lo máximo posible a lo público por el bien de los bolsillos de muchas personas que ni tan siquiera se pueden acercar a lo privado. Incluso con las de carácter privado se negocia la fórmula de la concertación, lo que supone un abaratamiento del servicio. Y todo esto para conseguir que los colectivos de mayores y discapacitados, con toda su problemáticas e incertidumbres, gocen de unos derechos y servicios ganados con creces y, con mucha tenacidad. Si la apuesta del Gobierno Municipal sigue prevaleciendo en este ámbito, se habrá alcanzado el objetivo marcado como cuestión de dignidad, y por qué no decirlo, de reconocimiento e igualdad.

BOLETÍN INFORMATIVO DEL AYUNTAMIENTO DE GETAFE

*Depósito Legal: M. 3.742.1975
Tirada: 55.000 ejemplares*

EDITA

Ayuntamiento de Getafe

DIRECTORA

Rosa María Ferrero

REDACTOR

Nicolás Méndez

COLABORADORA

Trinidad Muela

SECRETARÍA DE REDACCIÓN

Julio Bernad y Almudena Taravillo

FOTOGRAFÍA

Miguel Angel Martín

DISEÑO Y DIAGRAMACIÓN

Natalia González

REDACCIÓN

Plaza de la Constitución, 1

Tel.: 91 649 91 38

Getafe (Madrid)

MAQUETACIÓN E IMPRESIÓN

LERKO PRINT, S.A.

P.º Castellana, 121. Madrid

DISTRIBUYE

Stampa Publicidad, S.L.

C/ Madrid, 67 - 1.º C

Tels.: 91 682 78 78

NOTA: El boletín informativo municipal no se hace responsable de las opiniones vertidas en las colaboraciones enviadas por colectivos o personas físicas.

Sesión extraordinaria del Ayuntamiento Pleno del día 19 de septiembre de 2002

1. Aprobación, si procede del Borrador del Acta de la Sesión extraordinaria, celebrada, el día 29 de julio de 2002.
Aprobada por mayoría con los votos a favor de PSOE e IU y en contra del PP.

2. Resoluciones, Correspondencia, e Informes de la Alcaldía.
Los señores asistentes quedan enterados.

Dictámenes de la Comisión Informativa Permanente de Hacienda, Patrimonio, Seguridad Ciudadana y Función Pública

3. Proposición del Concejal Delegado de Función Pública sobre aprobación inicial de Modificación de la Plantilla de Personal y Aprobación de la Modificación de la Relación de Puestos de Trabajo vigentes.

Aprobada por mayoría con los votos a favor de PSOE e IU y abstención del PP.

4. Proposición del Concejal Delegado de Hacienda, Patrimonio y Seguridad Ciudadana sobre Modificación de la cantidad global destinada a gratificaciones de la Policía Municipal y gratificaciones por servicios extraordinarios.

Aprobada por mayoría con los votos a favor de PSOE e IU y abstención del PP.

5. Proposición de la Alcaldía-Presidencia sobre resolución del contrato de enajenación de la Parcela Número 136 del área 19 del Plan Parcial del Sector UP-B "Los Olivos-Ampliación" del P.G.O.U. de Getafe.

Aprobada por mayoría con los votos a favor de PSOE e IU y abstención del PP.

Dictámenes de la Comisión Informativa Permanente de Urbanismo, Desarrollo Industrial y Medio Ambiente

6. Dar cuenta de la Declaración de Impacto Ambiental de la modificación puntual del Plan General de Getafe, en el ámbito del Sector UP-C "Los Gavilanes" promovida por el Ayuntamiento de Getafe.

Los señores asistentes quedan enterados.

7. Proposición de la Concejala Delegada de Medio Ambiente sobre aprobación del Convenio de colaboración a suscribir entre el Ayuntamiento de Getafe y el Instituto de Salud Pública de la Comunidad de Madrid para el funcionamiento integrado de los Recursos de Salud Pública.

Aprobada por unanimidad.

8. Proposición de la Concejala de Medio Ambiente para instar al Ayuntamiento de Madrid y a la Consejería de Medio Ambiente de la Comunidad de Madrid para la adopción de medidas medioambientales en el Barrio de Perales del Río.

Aprobada por unanimidad.

Dictámenes de la Comisión Informativa Permanente del Área Social

9. Proposición de la Concejala Delegada de Educación e Infancia sobre aprobación de una Addenda al Convenio específico de colaboración en materia de Educación Infantil, suscrito entre la Consejería de Educación de la Comunidad de Madrid y el Ayuntamiento de Getafe, para la creación de una nueva Casa de Niños en las instalaciones del Colegio Público Enrique Tierno Glaván.

Aprobada por unanimidad.

10. Proposición Conjunta de los Grupos Políticos Municipales I.U. y P.S.O.E. sobre el cierre de los Centros Opening English.

Aprobada por unanimidad.

11. Proposición de la Concejala Delegada de Educación e Infancia para la aprobación de una Addenda al Convenio específico de colaboración en Materia de Educación Infantil, sus-

crito entre la Consejería de Educación de la Comunidad de Madrid y el Ayuntamiento de Getafe, para la creación de una nueva Casa de Niños en las instalaciones del Colegio Público Severo Ochoa.

Aprobada por unanimidad.

12. Mociones (declaración de urgencia. Artículos 83 y 97.3. R.O.F.)

No se presenta ninguna Moción urgente.

Control y Seguimiento de los Órganos de la Corporación

13. Mociones.

La Secretaria actuante informa que no se ha presentado ninguna Moción de Control.

14. Ruegos.

Por la Secretaria actuante se señala que no se ha presentado ningún Ruego.

15. Preguntas.

Por la Secretaria actuante se señala que no se ha presentado ninguna Pregunta.

Sesión extraordinaria del Ayuntamiento Pleno del día 8 de octubre de 2002

1. Aprobación, si procede del Borrador del Acta de la Sesión Extraordinaria, celebrada el día 19 de septiembre de 2002.

Aprobada por mayoría con los votos a favor de PSOE e IU y en contra del PP.

2. Resoluciones, Correspondencia e Informes de la Alcaldía.

Los señores asistentes quedan enterados.

Dictámenes de la Comisión Informativa Permanente de Hacienda, Patrimonio, Seguridad Ciudadana y Función Pública

3. Proposición del Concejal Delegado de Hacienda, Patrimonio y Seguridad Ciudadana sobre modificación de la inscripción del Epígrafe 60-A2 (Bienes

de Servicio Público) del Inventario General de Bienes.

Aprobada por unanimidad.

4. Proposición del Concejal Delegado de Hacienda, Patrimonio y Seguridad Ciudadana, sobre

modificación de la cantidad global destinada a productividad del Personal Funcionario.

Aprobada por mayoría con los votos a favor de PSOE e IU y abstención del PP.

Dictámenes de la Comisión Informativa Permanente de Urbanismo, Desarrollo Industrial y Medio Ambiente

5. Proposición del Concejal Delegado de Urbanismo relativa a la aprobación definitiva de la Segunda Modificación del PERI de la UE-24 "Kelvinator" del PGOU de Getafe.

Aprobada por mayoría con los votos a favor de PSOE e IU y abstención del PP.

6. Proposición del Concejal Delegado de Urbanismo sobre aprobación de la documentación

que complementa la decimotercera modificación del Plan General de Ordenación Urbana de Getafe.

Aprobada por unanimidad.

7. Proposición del Concejal Delegado de Urbanismo sobre la aprobación del Proyecto de edificación polivalente de actividades musicales y taurinas correspondiente a la conce-

sión administrativa otorgada por el Ayuntamiento Pleno de 15 de marzo de 1995, modificada el 29 de abril de 1999 y el 6 de abril de 2000 y autorización de transmisión de la concesión.

Aprobada por mayoría con los votos a favor de PSOE e IU y en contra del PP.

Dictámenes de la Comisión Informativa Permanente del Área Social

8. Proposición del Concejal delegado de Deportes sobre conformidad a la justificación de las subvenciones concedidas a distintas entidades de-

portivas de la localidad, por Acuerdos Plenarios de 29 de diciembre de 2000 y 15 de noviembre de 2001, al amparo de las convocatorias aprobadas el

2 de marzo de 2000 y 30 de julio de 2001, respectivamente, que fueron presentadas fuera de plazo.

Aprobada por unanimidad.

Control y Seguimiento de los Órganos de la Corporación

9. Mociones.

Por la Secretaria actuante se indica que no se ha presentado ninguna Moción de control.

10. Ruegos.

Por la Secretaria actuante se señala que en las Comisiones Informativas Permanentes se dio cuenta de los ruegos presentados y contestaciones a los mismos.

11. Preguntas

Por la Secretaria actuante se señala que en las Comisiones Informativas Permanentes se dio cuenta de las preguntas presentadas y contestaciones a las mismas.



La prioridad: cambiar

HACE tiempo que era evidente que el Gobierno de la Nación, el gobierno del Partido Popular, estaba perdiendo el rumbo de la orientación política, pero en las últimas semanas estamos presenciando con absoluto asombro como la España que nos quisieron vender de buen funcionamiento y de excelencia se desmorona, da lo mismo que sea por mar con el bochornoso espectáculo que los gobiernos del Partido Popular tanto central como autonómico nos han dado en los últimos días, como por tierra con la aparición de 700 kilos de droga en un camión del ejército, o por aire con la destrucción del prototipo de combate europeo, la sensación cada vez más acusada es que este país va a una deriva peligrosa con un partido gobernante enzarzado en una guerra de sucesión y constatando día a día su fracaso en la gobernación de este país:

— Fracaso estrepitoso en política económica cuyos efectos están siendo, el aumento de la inflación, la falta de competitividad de nuestra economía y como



consecuencia de estas dos últimas el aumento importante de parados.

— Fracaso en las políticas activas de generación de empleo, que hacen aumentar el paro dramáticamente en nuestro país.

— Fracaso en las políticas de construcción de viviendas protegidas.

— Fracaso en las políticas sociales de generación de plazas de residencia para nuestros mayores.

— Fracaso en la prevención y actuación enérgica contundente contra la violencia de género.

— Fracaso en las políticas medioambientales que ayuden a evitar desastres ecológicos como el del "Prestige".

— Fracaso estrepitoso en las políticas de seguridad ciudadana que nos aseguren la libertad de poder salir a la calle sin miedo a que te roben, te agredan o te violen.

Así podríamos seguir enumerando los fracasos del Partido Popular y no tendríamos espacio para poder plasmarlos, pero

no solamente es que lo hagan mal, sino que además lo hacen con prepotencia como en la Ley de Calidad de la Educación echándose a la comunidad escolar encima o en la reforma del mercado laboral provocando una huelga general que los obliga a rectificar la barbaridad que querían cometer.

En fin, es evidente que España va mal por tierra, por mar y por aire y mientras esto sucede en el territorio nacional, en Getafe, el Partido Popular sigue sin rumbo, sin políticas alternativas ni en materia de empleo, ni en materia de vivienda, ni en materia de seguridad, ni en materia social, tan perdidos como sus mayores, eso sí, sin perder los malos modos, los malos gestos y las actitudes matonas y prepotentes, tanto en los plenos municipales como en sus declaraciones públicas. Dentro de unos pocos meses y de forma democrática como siempre, los ciudadanos volverán a poner a cada uno en su sitio.

Francisco J. Hita Gamarra
CONCEJAL DELEGADO
DE URBANISMO



izquierda unida.

La vivienda a precio de oro gracias al PP

N ciudadano que tenga que afrontar la compra de una vivienda en estos momentos, se encuentra ante un panorama desolador, después de estos últimos 6 años, en los que el PP está aplicando desde el Gobierno, su política de vivienda.

No es una cuestión de opinión, los datos reflejan la cruda realidad. **Uno de cada dos euros que ingresan brutos una familia, se tiene que destinar al pago de la hipoteca, según el BBVA. El suelo ha incrementado su valor un 46% el último año. De 1996 al día de hoy, se ha pasado del 40% de construcción de viviendas protegidas al 5%.**

Es decir, las medidas liberalizadoras del PP, han favorecido exclusivamente a propietarios del suelo y especuladores, **con la burla añadida del Ministro de Fomento que manifiesta que se construye menos vivienda protegida debido a que el incremento del nivel**



de vida de los españoles, hace que prefieran vivienda de renta libre (por encima de 30 millones de pesetas), a las de Protección Oficial.

El problema del PP no es tener una política errónea, que como cualquier cosa en la vida, al comprobar su fracaso, se debería corregir. **El problema de los ciudadanos es que el PP no quiere, ni puede corregir esta situación, porque sus políticas de vivienda, están hechas para defender los intereses económicos de los propietarios del suelo.**

Si no ¿Por qué se opone en Getafe a utilizar el sistema de expropiación en los futuros desarrollos urbanísticos?

Es evidente que el PP prefiere el sistema de compensación, para garantizar el control de los desarrollos urbanísticos por parte de los propietarios del suelo, y de esta forma, garantizarles también unos tremendos beneficios

económicos a costa de encarecer abusivamente el precio de la vivienda.

Para IU no hay más solución que, para abaratar el precio de la vivienda, como así refleja nuestro Plan General de Ordenación Urbana, afrontando, los desarrollos urbanísticos desde el sistema de expropiación, reservando porcentajes en torno al 80% de vivienda protegida, y utilizando el instrumento de la Empresa Municipal del Suelo y de la Vivienda (EMSV), para realizar viviendas públicas protegidas y abordando de forma inmediata, la compra de suelo a través de Oferta Pública de Suelo.

Sólo una política de izquierdas, de progreso, permitirá que los ciudadanos garanticen su derecho constitucional a una vivienda digna y asequible.

Gregorio Gordo
TTE. ALCALDE
CONSEJERO DELEGADO DE LA EMSV



“Ocho mil viviendas para jóvenes entre ocho y doce millones de pesetas”, ¿dónde están?

El título de este artículo está sacado de la pag. 4 del programa electoral con el que el PSOE de Getafe se presentó a las últimas elecciones municipales del año 1999. Es un ejemplo más de la mentira que ha supuesto este gobierno municipal (PSOE) para sus ciudadanos, esta vez con un tema tan sensible para los vecinos como el de la vivienda.

El PSOE no cesa de criticar muy duramente al Gobierno en el tema de la construcción de vivienda social, de vivienda barata, para nuestros jóvenes, dicen que no es la adecuada, que el precio de los pisos no para de subir. Y resulta que, en Getafe, municipio gobernado por el PSOE, la política de vivienda es un desastre y, lo que resulta aún peor, una verdadera estafa para nuestros jóvenes y para nuestros vecinos.

El equipo de Gobierno (PSOE-IU) en el Ayuntamiento de Getafe viene demostrando que carece de organización y autoridad para planificar el urbanismo en el municipio e intenta echar balones fuera continuamente intentando así no asumir su responsabilidad en esta materia.

El precio de la vivienda en Getafe es un verdadero y absoluto disparate y esto ha sido debido, entre otros factores, a la falta de oferta de viviendas y a la lentitud con la que se están desarrollando los diferentes planes de

actuación urbanística (PAU's) de Getafe. Tenemos el ejemplo de El Bercial, donde nuestras parejas jóvenes llevan esperando su vivienda desde hace más de cuatro años y lo único que ven, actualmente, son barbechos.

Alguien tendrá que ser el responsable de todo esto.

En cambio, el alcalde, se dedica a tirar balones fuera; echa las culpas del retraso a las Cooperativas y a la Junta de compensación. ¿Desde cuando son los administrados los que aprueban o desaprueban, los que gobiernan?. El único culpable de que se haya estado 'mareando la perdiz' en el desarrollo de las viviendas de El Bercial

durante tantos años es el Gobierno Municipal del PSOE de Getafe que, vaya usted a saber por qué, le ha interesado el retraso. Si este desarrollo se hubiera realizado antes nuestros jóvenes no tendrían que pagar el dineral que van a pagar algunos por su vivienda.

Desde este pequeño espacio me atrevo a asegurar, y a recomendar al equipo de Gobierno del PSOE, que no se puede mentir a los ciudadanos, y menos una mentira en temas tan sensibles como la vivienda, porque supone una estafa política al vecino. ¿Alguien me puede decir dónde están las 8.000 viviendas para jóvenes, de entre 8 y 12 millones, que se comprometió a construir el PSOE en esta legislatura?



Bien al contrario, a lo que se ha dedicado Pedro Castro y su desgobierno a lo largo del actual mandato es a vender casi todos los derechos urbanísticos municipales de los últimos desarrollos. ¿Por qué en vez de venderlos no se han construido viviendas públicas baratas, en alquiler o compra, para nuestros jóvenes?

Desde el Partido Popular entendemos que no se puede presentar un Plan General de Ordenación Urbana nuevo sin haber permitido la participación del pueblo en su desarrollo. Este plan general, que desde el PP entendemos que es irreal y de cara a la galería, con seguridad sufrirá tantas modificaciones como el actual. Todo esto lo único que deja a la vista de todos es que el urbanismo en Getafe es oscuro y sólo unos pocos son los 'elegidos' para saber por donde van las líneas maestras de actuación.

Desde el Partido Popular entendemos, y de hecho vamos a proponer, que los derechos urbanísticos de los futuros desarrollos no se vendan y se utilicen para construir viviendas públicas baratas desde el Ayuntamiento. Entendemos que esta es la única manera de realizar una adecuada política de viviendas, de modo que los jóvenes de nuestra localidad puedan tener una oportunidad de acceder a una vivienda digna con garantías.

José Luis Moreno
PORTAVOZ DEL PARTIDO POPULAR

Carta de un trabajador

En el Boletín del Ayuntamiento de Getafe, Época N° 5, N° 348 de octubre de 2002, el Sr. Casarrubios, concejal del grupo municipal del P.P. publicó un artículo titulado **DINERO DE LOS GETAFENOS A LA BASURA**, por tanto me dirijo a Vds., con la esperanza de que tengan a bien publicar este escrito:

Señores concejales del PP de Getafe, desde hace un sin número de publicaciones atrás vengo observando que el mismo caballo de batalla que parecen tener ustedes es una dura lucha contra el servicio municipal de limpieza (LYMA, S.A.M.) que al parecer es la causante de todos los males de este municipio. Es una falta de respeto a los trabajadores de esta empresa el comprobar que a pesar de los esfuerzos que hacemos por demostrar a los ciudadanos nuestra profesionalidad, además de informarles de que un pueblo limpio no es el que más limpia sino el que menos ensucia. Ya se encargan Vds. de tirarnos encima más basura. Merecerá la pena investigar si entre sus amigos no se encontrara alguno que tenga una empresa privada de limpieza y quiera abocarnos a la privatización del servicio, cosa por otra parte que se les da de maravilla. ¡Hombre! Ovejas negras las tenemos en todos los sitios y prueba de ello es su presencia en el grupo municipal pero no por ello vamos a rasgarnos las vestiduras.

Recuerdo de paso que el Ayuntamiento de Madrid paga tres veces más por vecino que el de Getafe por el servicio de limpieza (ya saben quien dirige dicho Ayuntamiento, el PP) y el nivel de CALIDAD-PRECIO no difiere tanto al de Getafe.

En cuanto a que el Gobierno Municipal está obligando a emigrar a pueblos vecinos a los de aquí por la cantidad de impuestos que pagan es una demagogia pura y dura puesto, que como deben saber la EMSV (Empresa Municipal del Suelo y la Vivienda), está devolviendo la esperanza a los jóvenes deseos de viviendas de protección oficial, como las que se han entregado y las que está en proyecto, no como en los ayuntamientos que gobierna el PP en los cuales la vivienda de protección oficial ha bajado hasta los miserables niveles de un 5%.

Creo que los vecinos de Getafe tenemos ya los suficientes datos para saber quien es el realidad los que están haciendo política de espaldas al pueblo, tanto en la reforma del INEM (Afortunadamente revocada y contestada por los trabajadores de todo el país) como en la calidad de la enseñanza (debidamente contestada por profesores y estudiantes en la manifestación del 29 de octubre) en la Sanidad, y en otros muchos ámbitos que afectan directamen-

te a los sueldos cada vez más escurridos con la inestimable ayuda del gobierno Popular.

También han querido hacer creer a los vecinos de este gran pueblo que el Gobierno Municipal malgastaba el dinero en reconfortar los estómagos y las piernas doloridas de unos trabajadores del campo incansables en su lucha contra la injusticia (su injusticia Srs. Del P.P.)

Pues si señores, o se han equivocado de discurso o no saben donde viven, por que si de algo se conoce a este pueblo en España es por seguir siendo un bastión de la Izquierda y que ojalá pueda seguir ayudando a todos los que nos necesiten y no negarles el pan y la sal como ustedes proponen.

En fin voy a terminar con lo que en principio me ha movido realizar este escrito.

Sr. Moreno, Sr. Casarrubios, dejen ya de creerse que son los Roberto Alcázar y Pedrín en su lucha contra el mal, que no es precisamente LYMA, y si no acompañennos durante una jornada de trabajo (toda la jornada).

Únicamente así, podrán juzgar nuestra labor, (aunque sea un poco chocante con sus trajes de ARMANI y su pelo engominado), mientras tanto dejen ya de ofendernos y calumniarnos.

Rafael Puig Laguna
UN TRABAJADOR
OFENDIDO DE LYMA, S.A.M.

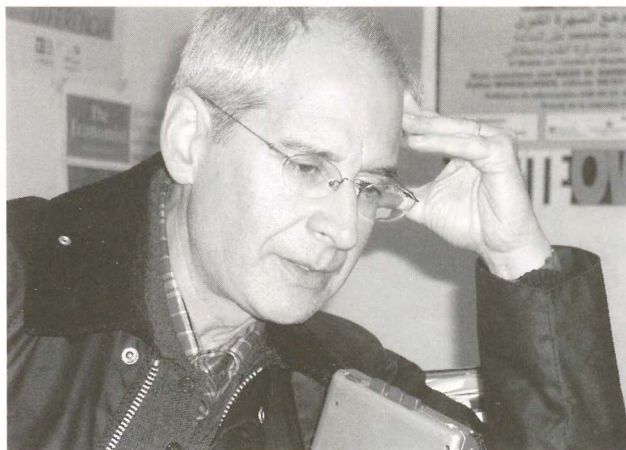

Andrés Rábago “El Roto”

“Sé muy poco de mí mismo y tampoco me intereso demasiado como personaje”

En la Presentación de su “Bestiario”, Andrés Rábago, en la actualidad “El Roto” en la época que apareció el libro OPS; dejó muy claro que a él “lo que más le interesa es escuchar lo que está en la sensibilidad de las personas, más que lo que está en mí y lo que pueda decirles”. Este dibujante-narrador, con una viñeta diaria en el diario “El País”, describe hechos y noticias puntuales con espíritu crítico y certero. Como él mismo dijo en la presentación Andrés Rábago es una persona, OPS tuvo su época y “El Roto” es el personaje actual. Su firma y sus viñetas nos recuerdan que la realidad supera la ficción la mayoría de las veces.

“Cuando te enfrentas a un problema, lo más importante es saber cuál es el núcleo, cuál es la pieza clave a la que tienes que atacar”

1. Una imagen, en este caso una viñeta, ¿vale más que mil palabras?

Vamos a dejarnos de lugares comunes. Una imagen, si está bien hecha, es un buen trabajo y un texto, no importa el número de palabras que tenga, si transmite una buena idea también es igualmente válido. Cualquier cosa es útil siempre que sirva para comunicarnos entre nosotros.

2. Su línea siempre apunta a la cabeza, ¿es por algún motivo especial?

El tipo de trabajo que hago, inevitablemente tiene que ir al núcleo del problema, porque el tiempo es muy corto en la lectura de un periódico y tiene que ser de una visión y una incidencia muy rápida sobre el lector. Entonces tienes que ir al grano rápidamente y además tienes que interesarle con lo que le estás diciendo. Cuando te enfrentas a un problema, lo más importante es saber cuál es el núcleo, dónde está el eje central, cuál es la pieza clave, a la que tienes que atacar.

3. ¿Quién es “el Roto” y cuál ha sido su trayectoria profesional?

Sé muy poco de mí mismo y tampoco me intereso demasiado como personaje. En cualquier caso, hoy el que ha venido a Getafe no ha sido el roto, sino OPS, y no quiero que nada le haga sombra. OPS es un dibujante que ha quedado fuera de lugar por las distintas vicisitudes por las que ha atravesado en su trayectoria. Fue un dibujante, OPS, de gran interés y que intentó siempre llegar al máximo de su capacidad expresiva. El poder recuperar el trabajo que este hombre hizo, es para mí una obligación y siento una especial emoción al revisar lo que hizo en otro tiempo. Hoy en día ya no trabaja, pero sin embargo sigo estando agradecido a lo que en aquel tiempo hizo.

4. ¿Una viñeta diaria es un reto o la práctica la hace más fácil?

Yo siempre he tenido más dificultad cuando he tenido que dibujar una viñeta cada semana o cada 15 días, que cuando es a diario. A diario te puedes equivocar, y al día siguiente puedes corregir. En cambio, cuando te equivocas una semana, estás otra pensando hasta que haces el siguiente dibujo.

5. ¿Ha realizado algún dibujo o viñeta que no haya visto la luz por decisión propia?

Muchos dibujos se han quedado o quedan fuera de publicación porque, o bien no tienen altura suficiente, o bien crees que no es el momento de sacarlos. Por decisiones ajenas a mí, rara vez se ha quedado fuera algún dibujo, estas se podrían contar con los dedos de una mano.

6. ¿Tiene preparado algún nuevo libro para publicar?

No, tengo el trabajo diario y luego, cada cierto tiempo inevitablemente, cada cierto tiempo, se hace una recopilación de los trabajos.

7. ¿Cree que las distancias son cada vez mayores entre los gobernantes y los ciudadanos?

Yo creo que los gobernantes intentan estar cerca de los ciudadanos, lo que pasa que ese no es el tema. El tema es que hay un falseamiento de lo que los ciudadanos creen de sí mismos y lo que los gobernantes creen que los ciudadanos piensan. Esa distancia se produce por lo que yo entiendo que es, un cúmulo de malentendidos.

“Me resulta más difícil cuando tengo que hacer una viñeta cada semana, que una diaria”

8. ¿Qué se va a encontrar el lector en la obra “Bestiario”?

Es una colección de animales con los que me tropecé en un momento de mi vida y a los que traté con gran cariño y, a los que intenté retratar con la mayor felicidad posible.

9. ¿Cómo define la totalidad de su trabajo?

Es algo que forma parte de mi vida y tengo la sensación que he venido a hacer e intento hacerlo lo mejor posible. *A.*

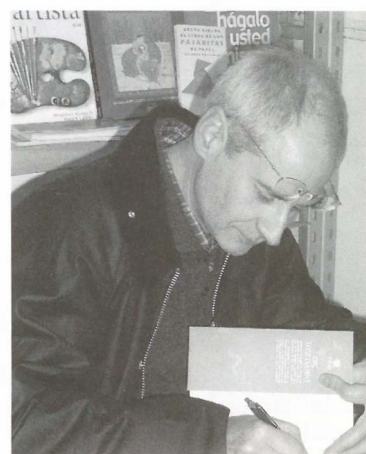
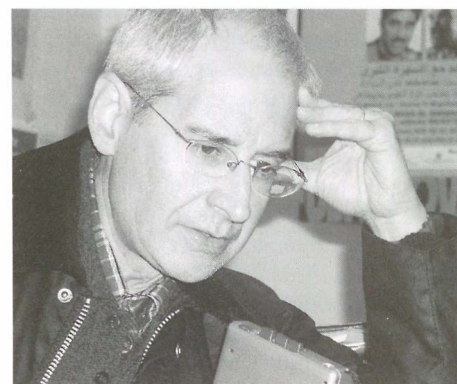
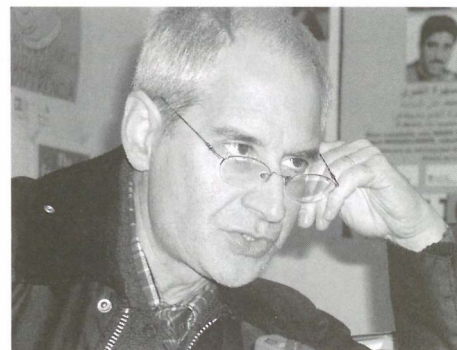

Datos ofrecidos en la Junta Local de Seguridad



Los delitos han descendido en Getafe un 17% en octubre de este año con respecto al mismo mes el año pasado

El Concejal de Seguridad de Getafe, David Lucas, declaró al término de la Junta Local de Seguridad celebrada en el Ayuntamiento que, según datos ofrecidos por el Cuerpo Nacional de Policía, los delitos han descendido en Getafe en octubre un 17% con respecto a los datos de octubre de 2001. David Lucas aseguró que “los datos que se han analizado hoy en la Junta Local de Seguridad Ordinaria nos han producido satisfacción en cuanto a la prevención de delitos, pero no significa que no se siga actuando en la misma dirección”.

Estarán en San Isidro y Getafe Norte

Getafe cuenta con nuevas paradas de taxi

En noviembre se han habilitado dos nuevas paradas de taxi en Getafe, en concreto en los barrios de San Isidro y Getafe Norte. La parada de San Isidro está situada en la calle Toledo con vuelta a calle Oeste. La del barrio de Getafe Norte, está situada en la Avenida Rigobertha Menchú, frente a la parada del Metrosur.

Getafe ya cuenta con tres paradas más en la Avenida de España (C/Tarragona), Sector III (Rotonda Juan Carlos I) y General Palacio (Frente a la iglesia de San Eugenio). En un futuro inmediato se adecuarán espacios para dos paradas más en el Bercial y Perales del Río.

Próximamente se instalarán otras dos en Perales del Río y El Bercial

Estas nuevas ubicaciones las han solicitado los vecinos en los distintos Consejos de Barrio. El Ayuntamiento de Getafe a su vez se puso en contacto con la Mutua del Taxi para coordinar las necesidades y, de ahí las nuevas paradas con que cuenta la ciudad. **2**

A Junta Local de Seguridad también ha evaluado el resultado de diferentes dispositivos especiales habilitados con respecto a la incidencia de distintos delitos. Así, el dispositivo especial de Policía Local y Policía Nacional establecido con respecto a los robos en el interior de vehículos ha arrojado como resultado una disminución de un 43% en estos delitos. El dispositivo especial montado sobre el robo en el interior de viviendas y en el interior de establecimientos ha descendido un 40%.

Otro punto tratado en la Junta es la incidencia del fenómeno del “botellón” en Getafe. David Lucas ha confirmado que se ha producido un descenso de este fenómeno en nuestra localidad. Se han realizado 60 intervenciones con 60

Dispositivos especiales montados con respecto a delitos de robo en el interior de los vehículos y de las viviendas ha producido un descenso del 40%

inspecciones de sanción y 15 inspecciones a establecimientos por venta de bebidas alcohólicas a menores y de estas inspecciones se han incoado 6 expedientes de sanción. Todos los expedientes han sido remitidos a la Consejería

David Lucas ha confirmado que se ha producido un descenso del botellón en nuestra localidad. Se han tramitado 60 expedientes por consumo de alcohol en la vía pública y 6 por venta de alcohol a menores

de Sanidad. David Lucas ha afirmado que “vamos a seguir incidiendo en puntos conflictivos como las plazas de Padre Blanco y Dolores Ibarruri para erradicar este fenómeno, siempre desde la prevención, la información y el contacto directo con los jóvenes antes de llegar a la sanción”.

La Junta Local de Seguridad ha terminado con un repaso a la legislación sobre tenencia de animales peligrosos y el tránsito de éstos por la vía pública. David Lucas ha confirmado que se han mantenido reuniones con el servicio de SEPRONA de la Guardia Civil para conocer a fondo esta problemática. “Se han acordado realizar una campaña de concienciación a los vecinos sobre el peligro que puede ocasionar la tenencia de estos animales y se ha acordado pedir a la Comunidad de Madrid para unificar, en lo posible, las Ordenanzas Municipales a este respecto”. **2**

Redint Getafe: Internet gratuito en los centros cívicos

Más de 4.000 usuarios se han apuntado ya a este proyecto de vanguardia

La implantación de la Redint en Getafe, desde hace algo más de un mes, ha supuesto un acierto a tenor de la acogida de los vecinos. Los usuarios que se han apuntado hasta la fecha, son más de 4000 en las ocho ciberaulas, situadas en 7 Centros Cívicos y en el Centro de Empresas. Como decíamos en un número anterior de este Boletín, navegar por la red en Getafe está al alcance de todos los ciudadanos.



A Redint se estructura a través de ocho ciberaulas situadas en los Centros Cívicos del Bercial, Perales del Río, San Isidro, Sector III, Alhóndiga, Juan de la Cierva, Margaritas y el Centro de Empresas.

El acceso es gratuito, pero para ello es imprescindible hacerse socio de la Redint. Asociarse también es gratuito y para ello se deben aportar dos fotografías tamaño carnet y fotocopia del DNI.

La Redint cuenta con ocho aulas, 101 ordenadores de última generación dotados con software específico, nueve servidores, dos ordenadores portátiles, dos vídeo proyectores, dieciséis cámaras web, nueve impresoras láser, nueve impresoras a color, una videocámara digital y una cámara digital entre otros.

FORMACIÓN

En menos de un mes el número de personas asociadas supera las 4000. Los servicios básicos son cuatro: Formación básica para personas que no sepan utilizar las nuevas tecnologías a través de cursos específicos para adultos; acceso libre y ético a Internet, ocio y tiempo libre para jóvenes a diario y en fines de semana, y espacio para la participación (donde realizar voluntariado en la Redint, hacer el boletín del Centro Cívico, etcétera.)

Los servicios básicos son cuatro: Formación básica para personas que no sepan utilizar las nuevas tecnologías a través de cursos específicos para adultos; acceso libre y ético a Internet, ocio y tiempo libre para jóvenes a diario y en fines de semana

La Redint es una proyección de futuro para los Centros Cívicos. Los Centros Cívicos no son sólo centros de cultura, son mucho más. Un espacio donde se da cita la cultura de la ciudadanía y la participación.

El proyecto Redint surgió debido al éxito de la experiencia que el Área Social del Ayuntamiento de Getafe, con la iniciativa Culturjoven desarrollaron en la mediateca de la Alhóndiga. Un espacio de gestión compartida que pone de

Los centros cívicos han superado sus actividades habituales con este programa, no son meros centros culturales

manifiesto que el Ayuntamiento de Getafe con la ciudadanía, puede lograr proyectos viables y de gran calado social.

La Redint es un proyecto presentado por GISA en estrecha colaboración con el Área Social. Por último indicar que el Ayuntamiento de Getafe financia algo más del 50% y la Comunidad de Madrid resto, superando la inversión total de más de 600.000 euros (unos 100 millones de pesetas).

ÚLTIMA GENERACIÓN

La Redint cuenta con ocho aulas, 101 ordenadores de última generación dotados con software específico, nueve servidores, dos ordenadores portátiles, dos vídeo proyectores, dieciséis cámaras web, nueve impresoras láser, nueve impresoras a color, una videocámara digital y una cámara digital entre otros. Última generación, en definitiva, al servicio de los vecinos y vecinas de Getafe y una oportunidad para los que no se hayan acercado nunca a la informática le pierdan el respeto a través de los programas de formación gratuitos incluidos en la Redint. Jóvenes, mayores, jubilados, pueden acercarse, usar y servirse de la última generación tecnológica.



Tras el hallazgo de un esqueleto de miles de años

La Asociación de Vecinos EL Caserío de Perales preocupada por la destrucción del patrimonio arqueológico

A asociación de vecinos El Caserío de Perales mostró el pasado mes su preocupación por la posible destrucción del patrimonio arqueológico en Perales con la construcción de las grandes infraestructuras del Ave y la M-50. Esta preocupación la han mostrado en una rueda de prensa ofrecida tras el hallazgo de un esqueleto humano enterrado al parecer hace más de 4.000 años, concretamente de la edad del bronce. En una obra sencilla de gas natural han aparecido “decenas de fondos de ca-

baña con restos de cerámica, huesos, dientes, utensilios y el esqueleto completo”.

Perales del Río es una zona de Getafe de altísimo interés cultural rica en descubrimientos del paleolítico hasta nuestros días.

El Ayuntamiento de Getafe ha solicitado a la Dirección General del Patrimonio de la Consejería de las Artes un detallado informe sobre el hallazgo de estos restos y la posibilidad de nuevos hallazgos. Al cierre de esta edición la Comunidad no se había pronunciado.

En una obra sencilla de gas natural han aparecido “decenas de fondos de cabaña con restos de cerámica, huesos, dientes, utensilios y el esqueleto completo”

Consumo pide la ejecución de la sentencia de la Audiencia de Madrid que declara nulo el redondeo al alza de los préstamos hipotecarios a interés variable de Cajamadrid

A Concejala de Salud y Consumo, Laura Lizaga ha animado junto con AUSBANC (Asociación de Usuarios de Servicios Bancarios) a los clientes de Cajamadrid que han estado pagando redondeo en los préstamos hipotecarios a que reclamen estas cantidades. Esta petición viene avalada por la desestimación que los Tribunales han realizado al recurso interpuesto por esta entidad financiera a una sentencia dictada el 11 de septiembre de 2001. Esta sentencia daba la razón a la demanda presentada por ausbanc contra la cláusula de redondeo al alza en los préstamos hipotecarios a tipos de interés variable suscritos por Cajamadrid. La confirmación de esta sentencia la ha dictado la Audiencia Provincial de Madrid. Esta sentencia, contra la que no cabe recurso ordinario alguno, es la más importante que se ha dictado a favor de los usuarios contra una entidad de crédito.

El nuevo “Bribón”, el barco que patronea el Rey, se está construyendo en Getafe

EGÚN informaciones periodísticas, el nuevo Bribón, el barco que patronea el Rey don Juan Carlos se está construyendo en una empresa radicada en Getafe. Tras tres temporadas plenas de éxitos del Brbón V. un nuevo prototipo para su sustitución está viendo la luz en nuestra localidad. El diseño, una evolución del actual campeón de España de Cruceros “Banco Espíritu Santo” es obra de Rolf Vrolijk. Tras un mes de septiembre adecuando la nave, en el mes de octubre se iniciaron las primeras laminaciones sobre la cubierta para proceder después a la construcción del casco.

Getafe fue la sede de la I Convención Socialista de Empleo

GETAFE fue en noviembre la sede de la I Convención Socialista de Empleo que tuvo lugar en la Universidad Carlos III. Durante tres días las políticas de promoción de empleo y su aplicación estuvieron en los debates y mesas en las que participaron, entre otros, Rafael Simancas, Ramón Jauregui, Jordi Sevilla, Alvaro Cuesta y Jesús Caldera.

En esta convención, Rafael Simancas pidió “la penalización fiscal de todas aquellas personas que abusen de la contratación precaria, para que Madrid deje de ser nicho de los contratos basura”. Por su parte, Jordi Sevilla propuso la rebaja de las cotizaciones a la Seguridad social en un punto para todos los contratos indefinidos “como fórmula para favorecer el empleo estable”. La Convención la clausuró el portavoz en el Congreso, Jesús Caldera que resaltó “que solo el 8 por ciento de los contratos que mensualmente se realizan en España tienen carácter indefinido”.



IU de Getafe pide la salida de esta formación del Gobierno Vasco

A Comisión Ejecutiva de Izquierda Unida de Getafe nos ha hecho llegar una resolución adoptada en dicha comisión en la que pide la salida de Izquierda Unida Ezker Batúa del Gobierno de Euskadi. En esta resolución se asegura que “por coherencia con la tercera vía que, con relación al conflicto de Euskadi podemos y debemos representar, según lo expuesto, debe determinarse el proceso que conduzca sin perjudicar la proyección social de EB, en su ámbito, a su salida del gobierno nacionalista de Euskadi antes de la precampaña para las próximas elecciones municipales y autonómicas.”



Hipercor se instala en Getafe

El grupo El Corte Inglés ha elegido Getafe para instalar un centro comercial Hipercor. La zona donde se instalará será en la ampliación del barrio de El Bercial, actualmente planeada. La firma del convenio tuvo lugar en Getafe con la presencia del Consejero de Economía, Luis Blázquez, el Presidente de El Corte Inglés, Isidoro Álvarez y el Alcalde, Pedro Castro. La instalación de este Centro Comercial supondrá la inversión de 77 millones de euros y la creación de unos 1.200 empleos directos e indirectos.



L. El Consejero Blázquez subrayó que la instalación de este Centro Comercial produce “un efecto dinamizador y de revalorización de la zona que hace que el pequeño comercio establecido tenga más público y le per-

mite buscar grados de especialización”. La implantación en Getafe “supone un reconocimiento a la personalidad del sur ya que El Corte Inglés es

La instalación de este Centro Comercial supondrá la inversión de 77 millones de euros y la creación de unos 1.200 empleos directos e indirectos

algo más que un centro comercial” y se instala en la zona donde se construirán 6.000 nuevas viviendas, la mitad de las cuales será de protección oficial.

Firmado un convenio Comunidad de Madrid-Ayuntamiento-Empresarios

Por fin se rehabilitará el Polígono de Los Ángeles

A Comunidad de Madrid, el Ayuntamiento de Getafe y los empresarios del Polígono de Los Ángeles suscribieron un convenio por el cual se acomete por fin la remodelación de este Polígono en el cual se invertirán cerca de 10 millones de euros, de los cuales la Comunidad aportará el 35% y los empresarios el 65% restante.

El Polígono Industrial “Los Ángeles” es una de las áreas industriales más grandes de Madrid con una superficie de 131,7 hectáreas y reúne a más de 300 empresas con casi 15.000 trabajadores que, con la firma de este convenio, verán mejorada de forma importante sus condiciones de funcionamiento y competitividad.



El proceso de modernización del polígono se desarrollará en el período 2002-2004.

Se invertirán cerca de 10 millones de euros

Getafe aumenta el suelo industrial en 750.000 m²

El Ayuntamiento de Getafe a través de su Agencia de Desarrollo Local, Getafe Iniciativas, S.A. (GISA) ha puesto a la venta unos 750.000 metros cuadrados de polígono industrial “Los Olivos” para la instalación de pequeñas, medianas y grandes empresas. Se trata de un polígono desarrollado con la iniciativa exclusiva municipal.

STA oferta de suelo industrial corresponde a la segunda fase de ampliación del polígono Los Olivos. El Concejal de Desarrollo Económico, David Castro subrayó “que se han recibido más de 300 solicitudes para concursar lo que demuestra las ganas de instalarse en Getafe de muchas empresas de Madrid y de otros municipios”. Las parcelas van desde 500 a 127.000 metros cuadrados dentro de una superficie útil de 440.000 metros cuadrados y se pretende “crear 4.000 empleos en cuatro años”.

Se han recibido más de 300 solicitudes para concursar lo que demuestra las ganas de instalarse en Getafe de muchas empresas de Madrid y de otros municipios

Los Olivos está situado en el kilómetro 12 de la carretera de Andalucía y en la actualidad cuenta con unas 200 empresas instaladas y unas modernas instalaciones. Da prioridad a la rentabilidad social por encima de la económica David Castro anunció que más adelante se procederá a una tercera fase de expansión “con más oferta de suelo público para regular el mercado, evitar la especulación y facilitar que cualquier empresario pueda instalarse o trasladar su negocio por ampliación”.



El Plan de Residencias Sociales que impulsa el Gobierno Municipal en colaboración con la Comunidad de Madrid está en avanzado estado de ejecución, con diez nuevas infraestructuras destinadas a equipamientos residenciales y Centros de Día

Ambicioso Plan de Residencias y Centros de Día

Garantía de futuro

12 *El Plan de Residencias Sociales que impulsa el Gobierno Municipal en colaboración con la Comunidad de Madrid está en avanzado estado de ejecución, con diez nuevas infraestructuras destinadas a equipamientos residenciales y Centros de Día, en un total de diez, distribuidas por los diferentes barrios de Getafe. Si a esto se le añaden las ya consolidadas, como son una residencia de 3.ª Edad en el Sector III, el Centro de Discapacitados Psíquicos en el mismo barrio, los Centros de Día de Padre Blanco y Avenida de las Ciudades, los Clubes de la 3.ª Edad Municipales de los Centros Cívicos, las sedes de la Asociación de Mayores y las dos Residencias Privadas existentes en Perales del Río; nos encontramos con que en nuestra ciudad se ha trabajado y se va a seguir trabajando para consolidar un mapa que garantice un futuro idóneo para las personas mayores y para los distintos colectivos con minusvalías.*

T L mapa de centros que cubre Getafe, en la que se mezclan la iniciativa pública y la privada, prevaleciendo más la primera, fue una apuesta fuerte del Gobierno Municipal de esta ciudad, quien a través de distintos mecanismos administrativos ha ido destinando y cediendo parcelas para asegurar el futuro de miles de ciudadanos, que habiendo residido y trabajado en Getafe, y también de fuera de aquí, tendrán espacios idóneos para disfrutar de la jubilación y para mitigar enfermedades complicadas.

MAPA DE CENTROS

Los centros que componen este Plan de Residencias Sociales son los siguientes:



Vallehermoso
Euroresidencias.

- **Centro de Estancias Diurnas:** Situado en la planta baja del centro de Atención Integral a las Drogodependencias en la Plaza Juan Vergarra. De carácter Privado-Concertado, dispondrá de 60 plazas y la previsión de su finalización es para el primer semestre del año 2003; estando únicamente a la espera de la luz verde de la Comunidad para su remodelación.
- **Vallehermoso Euroresidencias:** Situada en la Avenida Arcas del Agua del Sector III. De carácter privado, con 25 a

El mapa de centros que cubre Getafe, en la que se mezclan la iniciativa pública y la privada, prevaleciendo más la primera, fue una apuesta fuerte del Gobierno Municipal de esta ciudad



Residencia Nuestra Señora de los Angeles.



Avda. Francisco Fernández Ordóñez (Getafe Norte).



Residencia discapacitados psíquicos.

30 plazas para estancias diurnas y una previsión de 196 plazas para residentes, su finalización está prevista para finales de este año o comienzos del próximo. Esta obra está impulsada por la Agencia de Desarrollo Local Municipal, Getafe Inicativas S.A

- **Residencia de Discapacitados Físicos:** Situada en el Sector III, en la parcela contigua a la Policía Local, está sujeta al Plan General de Ordenación Urbana, y será una residencia y centro de rehabilitación psicosocial, con una previsión de 150 plazas para residentes. De carácter público, estará promovida por la Obra Social de Cajamadrid.

- **Residencia de Tercera Edad:** Situada en el Arroyo Culebro en una parcela de 17.000 metros cuadrados, de carácter público y aún sin comenzar su ejecución tendrá un módulo especial de 20 plazas para enfermos de Alzheimer. Será Centro de Terapia Ocupacional y cumplirá las funciones de un Centro de Día con 40 plazas y una previsión de 180 plazas.

- **Apartamentos Tutelados:** Situados en la Avenida de las Ciudades, será promovida por la Comunidad de Madrid y desarrollados por la Empresa Municipal del Suelo y la Vivienda. Tendrá una previsión de 70 viviendas, estando hechas las escrituras públicas. Sería de carácter público.

- **Residencia de la Tercera Edad:** Situada en la Avenida Francisco Fernández Ordóñez en Getafe Norte y en avanzado estado de ejecución, tiene una previsión de 80 plazas para residentes y es de carácter público. Contará con plazas para enfermos de Alzheimer.

- **Residencia Geriátrica Nuestra Señora de los Angeles:** De carácter privado concertado, está situada en la Avenida Rigoberta Menchú en Getafe Norte. Su entrada en funcionamiento se llevó a cabo en la primavera del presente año. La previsión es de 165 plazas para residentes y 40 plazas para Centro de Día (siendo el 45% de las plazas totales concertadas).

- **Residencia de Discapacitados Psíquicos:** Situada en Getafe Norte, de carácter público, se inaugurará el próximo 16 de Diciembre. La previsión es de 26 plazas para residentes, 50 plazas para el Centro de Rehabilitación Laboral y 90 plazas para el Centro de Rehabilitación Psicosocial.

CESIONES PARA LOS DESARROLLOS FUTUROS

A todo este panorama que se ha enunciado, hay que añadir las dos parcelas cedidas a la Comunidad de Madrid para construir en un futuro inmediato, dos residencias públicas en los barrios de Perales del Río y el Bercial. Sin lugar a dudas la búsqueda de centros y residencias para, como decíamos, un número elevado de ciudadanos, supone una apuesta social importante llevada a cabo por el Ayuntamiento de Getafe, en pos de una mayor calidad de vida para las personas mayores y para los discapacitados que día a día conviven con el resto de la ciudadanía.



Está dirigida a las familias, las empresas y a las organizaciones sociales

Este proyecto está dirigido a las familias, a las organizaciones sociales y a las empresas. Las familias serán uno de los sectores más importantes de la campaña ya que pueden ayudar a un niño por el sistema tradicional del apadrinamiento que permite que cada ciudadano que lo desee, con la aportación de una pequeña cuota de 12 euros al mes, pueda apoyar a un niño que se encuentra en una situación de extrema pobreza y garantizar su cuidado, nutrición, atención sanitaria y educación. Las organizaciones sociales pueden participar mediante el apadrinamiento colectivo. Una pequeña aportación de cada miembro sumada a las aportaciones del resto del colectivo permite ayudar a un grupo de niños y mejorar sus condiciones de vida. Por su parte las empresas podrán utilizar esta última fórmula o a través de la participación en las actividades que se realicen dentro de la campaña.

Campaña de Apadrinamiento: "Getafe, una ciudad un hogar", de la ONG Infancia sin Fronteras

Getafe buscará hogares para 2.357 niños en Nicaragua

El Ayuntamiento de Getafe, a través de la Concejalía de Cooperación Internacional y el Consejo Local de Cooperación y Solidaridad están organizando en Getafe la campaña "Una ciudad, un hogar" de la Organización No Gubernamental, Infancia sin Fronteras que tiene como objetivo poner en funcionamiento una red de hogares infantiles para acoger a niños de 0 a 13 de Matagalpa en Nicaragua. En estos centros se prestará asistencia gratuita a 2.357 niños. En esta campaña participan asociaciones empresariales, grupos de mayores, culturales, centros cívicos, casas regionales, Medios de Comunicación Sindicatos, Asociaciones de Vecinos; de jóvenes, y de mujeres. Las actividades son varias desde espectáculos infantiles a conciertos, festivales, etc.

Isabel Gemio, presidenta de honor de Infancia sin Fronteras: "Necesito ayudar a estos niños que no tienen nada"

Isabel Gemio, la conocida presentadora de televisión se acercó a Getafe para presentar en el Salón de Plenos esta campaña. Isabel, Presidenta de Honor de la ONG Infancia sin Fronteras impulsora de esta campaña calificó esta iniciativa como "loable" y "un ejemplo a seguir por otros ayuntamientos para tratar de paliar la pobreza de los niños del mundo". Isabel Gemio pudo comprobar en una visita a Nicaragua el sufrimiento de estos niños "que no tienen culpa del mundo que viven" y aseguró que su sueño es "erradicar la prostitución infantil en Nicaragua y hacer suficientes centros de acogida para que esos niños no estén en la calle con adultos que abusen de ellos". La famosa presentadora finalizó su intervención justificando su actuación: "lo hago porque necesito ayudar a estos niños que no tienen nada y nosotros tenemos demasiado".

Dentro de la campaña se ofrecerán conferencias y coloquios en los que se informará sobre la situación de la infancia en Nicaragua, se realizarán exposiciones, conciertos solidarios, encuentros deportivos, espectáculos infantiles y, en definitiva, un amplísimo repertorio para que los vecinos y vecinas de Getafe participen.

Colaboran asociaciones empresariales, de mujeres, de mayores, de jóvenes, de vecinos, centros cívicos, sindicatos, casas regionales, medios de comunicación y adopción internacional

La Oficina de Voluntariado del Servicio de Información y Asesoramiento Juvenil impulsa programas de difusión de la cooperación

Conferencias sobre cooperación internacional

A Oficina de Voluntariado del SIAJ (Servicio de Información y Asesoramiento Juvenil), junto a la Delegación de Juventud del Ayuntamiento de Getafe y la Residencia de Estudiantes Fernando de los Ríos, han organizado dos conferencias sobre **Cooperación Internacional** en el pasado mes de noviembre. En ambas conferencias han intervenido la Concejala de Cooperación, **Leonor Tamayo**, y uno de sus técnicos; así como representantes de Cruz Roja, Amigos del Pueblo Saharaui y el responsable de Infancias Sin Fronteras.

Cruz Roja aumenta su recaudación en la Fiesta de la Banderita

A tradicional fiesta de la Banderita en Getafe organizada por Cruz Roja incrementó ligeramente su recaudación respecto al pasado año con 4.700 euros. El número de voluntarios también aumentó aunque la lluvia jugó en contra de la presencia en la calle de los vecinos. Cruz Roja en un comunicado de prensa ha agradecido sinceramente el apoyo y la colaboración de todos los vecinos en su lucha por ayudar a los más desfavorecidos.



Taller "Educando a solas"

Getafe sigue promoviendo la ayuda mutua en situaciones complicadas

ETAPE sigue promoviendo la ayuda mutua en el ámbito familiar a través del veterano taller *Educando a solas*. La novedad de este año es la creación de un **Grupo de Ayuda Mutua** por iniciativa de las más dinámicas de las personas que trabajaron en la Jornada de Encuentro celebrada en mayo. Esta iniciativa de la Delegación de Servicios Sociales, Mayores e Integración, en su nueva edición de este Taller, que se lleva celebrando desde hace seis años, pretende que todos los hombres y mujeres del municipio hagan frente a situaciones como la monoparentalidad y la educación a los hijos. Hay que indicar que en total han pasado por el taller unas 130 personas.

Los temas que se trabajan en el taller, con la ayuda de una psicóloga, son: cuales son mis modelos de referencia familiares, familias monoparentales, nuevas parejas: como afrontar la

En su sexta edición han pasado ya por este taller 130 personas

situación, cómo ser madre/padre y educador/educadora y no morir en el intento, cómo me comunico con mis hijos, etc. Las personas interesadas sólo tienen que llamar a la Delegación al teléfono 91 681 76 62.

El Grupo de Ayuda mutua, al que se ha hecho referencia, está abierto a todas las personas que estén en una situación similar, con el objetivo de ayudarse, escucharse y compartir experiencias. Éste se reúne los jueves en el Hospitalillo de San José de 5,30 a 7,30 horas y cuenta con un servicio de guarderías.

Pretende que todos los hombres y mujeres del municipio hagan frente a situaciones como la monoparentalidad y a la de educar a los hijos



La concejala de Servicios Sociales, Marián Díez, junto a los representantes de las asociaciones de discapacitados en la rueda de prensa.

Día del Discapacitado

Las asociaciones y el Ayuntamiento trabajan para sensibilizar a la población

Las Asociaciones de Discapacitados del municipio de Getafe han trabajado junto con la Delegación de Servicios Sociales durante todo el año, para que fuera posible la celebración del **Día del Discapacitado**. Todos los actos han tenido como objetivo, según destacó la Concejala de Servicios Sociales, Mayores e Integración, **Marián Díez**, "*sensibilizar a la población sobre las dificultades y escasas posibilidades que los diferentes discapacitados se encuentran en el día a día*".

UAN Agudo, Presidente de APANID subrayó que "*es una forma de mentalizar y romper barreras, sobre todo mentales, y que se conozca todo lo que hacemos estos colectivos y las dificultades del día a día*".

Una de las reivindicaciones de los colectivos de discapacitados es la eliminación de las barreras arquitectónicas en Getafe "pues aunque se está trabajando en ello, todavía quedan muchas sobre todo en el casco antiguo". También abogaron por la eliminación de las barreras sociales que impiden la integración laboral a este colectivo.

Las actividades que se han desarrollado en conmemoración de este día incluye una muestra de trabajos con una exposición de

"Es una forma de mentalizar y romper barreras, sobre todo mentales, y que se conozca todo lo que hacemos estos colectivos y las dificultades del día a día". Juan Agudo, Presidente de APANID

dibujos realizados por alumnos de diferentes centros escolares, circuitos de movilidad, organizados por la ONCE, una exhibición de perros de asistencia y Mimo y actividades para menores en lenguaje de signos.





Se podrá contemplar del 10 al 20 diciembre. El día 17 de diciembre a la seis de la tarde habrá un espectáculo de guiñol para los pequeños

Del 10 al 20 de diciembre

“Con manos de mujer”, una exposición que reivindica la artesanía como integración al mundo laboral

EL 10 al 20 de diciembre los vecinos de Getafe podrán contemplar la exposición “Con manos de Mujer” en el Centro Municipal de la Mujer (San Eugenio, 8). Una exposición que tiene como objetivo seguir apoyando a las mujeres artesanas en su incorporación al mundo laboral y profesional. Además de los trabajos expuestos, el día 17 de diciembre habrá un espectáculo de guiñol para los pequeños.

Las mujeres artesanas quieren incorporarse con pleno derecho a este sector que, tradicionalmente, ha sido mayoritariamente representado por los hombres. “Es una apuesta de la Delegación de la Mujer para facilitar un espacio donde estas mujeres puedan exhibir sus productos, puedan promocionarlos y darlos a conocer y establecer una red entre artesanas de Getafe”, destacó la Concejala de la Mujer, Mónica Medina.

Algunas de las artesanas que participan en las obras que se exponen ya han participado en otras exposiciones como recientemente en el IV Encuentro de Artesanas Madrileñas celebrado en octubre. Para otras, sin embargo, es “la primera oportunidad de dar a conocer su trabajo por lo que están doblemente deseosas de que el público visite la exposición”.

En esta exposición se podrán contemplar trabajos de restauración de muebles y decoración de objetos, arte floral, marionetas, textiles, bisutería y otros materiales.

Juegos, talleres, cine, teatro...

Ymca plantea una alternativa de ocio en vacaciones

A asociación Ymca pretende ofrecer una alternativa de ocio a niños y niñas para las vacaciones y que este tiempo lo utilicen de la manera más divertida a la vez que educativa. Ymca desarrolla un proyecto social dirigido a la infancia y la juventud desde hace 20 años impulsado por voluntarios.

Las actividades son las siguientes: Visita a Juvenalia el lunes 23 de diciembre; el 24 y 31 de diciembre se organizan juegos, talleres y otras actividades lúdicas y educativas. El lunes 30 de diciembre se organiza un visionado de películas sobre las galaxias y el cuerpo humano en el cine IMAX. El jueves 2 se realizan talleres y juegos en el local y en viernes 3 culmina este grupo de actividades con una obra de teatro infantil. Las actividades tendrán lugar en la sede de la asociación en la calle Tarragona 19 y están dirigidas a niños y niñas de 6 a 13 años en horario de 9 de la mañana a 2 de la tarde. El precio para los socios es de 45 euros y para las personas que no sean socios, 55 euros.

Por la erradicación total

Getafe recordó al Día Internacional de la Eliminación de la Violencia contra las Mujeres

ETAFAE recordó el *Día Internacional de la Eliminación de la Violencia contra las mujeres* el pasado 25 de noviembre y lo recordó sumándose a las convocatorias que se hicieron desde distintas asociaciones. Así se sumó a la convocatoria realizada por El Foro de Madrid contra la Violencia a las Mujeres, formado por Asociaciones de Mujeres, áreas de la Mujer de Sindicatos y Partidos, que organizaron una concentración el mismo día 25 en Madrid. A la concentración, que tenía como lema “*Por una ley integral contra la Violencia a la Mujeres ;Ya!*”, acudieron la Concejala de la Mujer y representantes de las distintas asociaciones de mujeres de Getafe. Ese mismo día se celebró también una concentración a las 12 de la mañana

en la plaza de la Constitución para exigir de una vez por todas la promulgación de una ley que erradique definitivamente la violencia de género. Esta concentración fue convocada por la Federación Madrileña de Municipios de Madrid.

La concentración en Madrid se convocó con el lema: Por una Ley integral contra la vilencia a las mujeres ¡ya!





Más de doscientos escolares se concentraron en la plaza de la Constitución en una jornada lúdica

Javier Urra, Coral Bistuer, Espido Freire, Cristina del Valle, el padre Ángel de Mensajeros de la Paz, y Soledad Mallol leyeron públicamente los derechos de los niños

PERSONAS relevantes de la cultura, el periodismo, la literatura, el deporte y la infancia protagonizaron una lectura pública el 20 de noviembre de los artículos que componen los *Derechos de los Niños y las Niñas*. Más de doscientos niños siguieron unas veces más atentamente que otras a esta lectura. Este acto se enmarca dentro de una jornada lúdica donde estos niños hicieron entrega de juguetes, donativos y cartas para los niños nicaragüenses.

Bajo la coordinación de la Concejalía de Infancia y Educación, más de 600 niños de los centros escolares han trabajado en las aulas sobre la situación de la infancia nicaragüense a través de un juego de mesa diseñado especialmente para ello.

En el acto leyeron artículos la escritora Espido Freire, la cantante Cristina del

Valle, la deportista Coral Bistuer, el Padre Ángel de Mensajeros de la Paz, el periodista de Radio Nacional, Ignacio Helguero, Soledad Mallol del dúo Las Virtudes y el abogado de las Fiscalía de Menores y anterior Defensor del Menor, Javier Urra. También intervinieron el Alcalde, Pedro Castro y las Concejala de Educación, Carmen Duque y Cooperación Internacional, Leonor Tamayo.

Al término del acto, y entre el bullicio infantil, el Padre Ángel consideró que esta lectura era para él *"un honor ya que los adultos tenemos que aprender esos derechos que, a veces, se nos olvidan"*. Por su parte Javier Urra, subrayó que *"los niños deben aprender a ser solidarios y comprometerse en un mundo donde muchos niños sufren, próximos y lejanos a nosotros y la convención nos ampara a todos"*.

La jornada festiva sobre los derechos infantiles se supendió por la lluvia

Con motivo de la celebración del aniversario de la *Convención de los Derechos del Niño de 1989*, y como punto final a las actividades realizadas con tal motivo durante esta semana, la Concejalía de Educación había organizado el domingo 24 de noviembre una jornada festiva en la zona de la estación Getafe Centro. La lluvia continua impidió las demostraciones de los bomberos, los futbolines humanos, los castillos hinchables y todas las actividades previstas al aire libre.

Getafe prende este año la Red

Comunicado de la Red de Ciudades Educadoras sobre los cambios que plantea la LOECE

LOS planteamientos de Ciudades Educadoras, concretados en la Carta de Ciudades Educadoras (Declaración de Barcelona-1990), abren un abanico de posibilidades y realidades de actuación más amplio que el Sistema Educativo. Sin embargo, lo incluyen irrenunciablemente. Ello se manifiesta, tanto en la introducción, como en varios de sus principios.

En ningún caso, por tanto, las ciudades y sus responsables pueden ni deben renunciar a pronunciarse. Por ello, la Ciudad Coordinadora de la RECE, y las Ciudades de Apoyo reunidas en la ciudad de Donosti, San Sebastián, en el marco del encuentro del **"Foro de Educación en valores: las ciudades en el compromiso de una cultura de paz"**, organizado por la RECE con el apoyo de los Ayuntamientos de Donosti, Barcelona y Getafe queremos hacer llegar a la opinión pública, a las autoridades competentes en materia de educación y a los grupos parlamentarios, el siguiente comunicado con relación a los cambios y planteamientos educativos que contiene la LOECE.

Queremos denunciar:

1. El retroceso a un concepto asistencial del tratamiento de la Educación Infantil
2. El planteamiento de segregación del alumnado de Secundaria a edades cada vez más tempranas sin prever mecanismos de reincorporación al Sistema Educativo.
3. La potenciación de Centros de Secundaria especializados en diferentes itinerarios y en diferente alumnado.
4. El desprecio a la participación como mecanismo de congestión de los centros, de implicación de los afectados y de procedimiento para el trabajo sobre la Educación en Valores.
5. El cambio sustancial en la organización interna de los centros, promoviendo modelos autoritarios no acordes con los modelos democráticos por los que nuestra sociedad se rige.

6. Y por último y, lo que más nos preocupa, es la renuncia al trabajo integrado y transversal en los centros de EDUCACIÓN EN

Entre otras cosas denuncia el desprecio a la participación de los afectados y de procedimiento para el trabajo sobre la Educación en Valores

VALORES, y el desprecio por el abordaje de contenidos procedimentales y de formación de actitudes, tan importantes en la educación de escolares y jóvenes de nuestras comunidades que son ciudadanos de hoy y serán los ciudadanos del futuro.

En Donostia, San Sebastián, a 13 de noviembre de 2002.

RED ESTATAL DE CIUDADES EDUCADORAS (RECE).

Y en Navidad... ¿Dónde podemos jugar?

Tres colegios públicos abrirán en días no lectivos y vacaciones escolares

Este es el tercer año que la Delegación de Educación e Infancia pone en marcha el programa **"Y en Navidad. ¿Dónde podemos jugar?"** Dicho programa se encuentra enmarcado dentro del Plan de Apertura de los Colegios Públicos de Educación Infantil y Primaria en días no lectivos y períodos vacacionales. Éste se realiza en colaboración con la Consejería de Educación de la Comunidad de Madrid y tiene como objetivos: promover espacios de convivencia, crear espacios compartidos entre padres e hijos, dotar de más recursos para el juego a la infancia de la ciudad y promover la utilización de los centros escolares.

La actividad va dirigida a niños y niñas cuyas edades estén comprendidas entre los 3 y los 12 años. Las actividades son de carácter lúdico-educativas (juegos tradicionales, gymkanas, talleres de construcción de juguetes con materiales de reciclado, actividades deportivas, mediateca, etc). Éstas se realizarán los días 23, 26, 27 y 30 de Diciembre y 2, 3 y 7 de Enero de 2003, de 10,30 a 13,30 horas en los colegios Jorge Guillén, Sagrado Corazón y Rosalía de Castro.

El plazo de inscripción será del 2 al 13 de diciembre en la Delegación de Educación e Infancia, de lunes a viernes en horario de 9 a 13 horas. La actividad tiene un precio de 6,25 euros.

El programa está dirigido a niños y niñas cuyas edades estén comprendidas entre los 3 y los 12 años. El plazo de inscripción será del 2 al 13 de diciembre en la Delegación de Educación e Infancia, de lunes a viernes en horario de 9 a 13 horas. La actividad tiene un precio de 6,25 euros.



La Feria del Libro fue presentada por Espido Freire

Bestiario y ficcionario

Dos libros que no pasarán desapercibidos

AS obras de **Andrés Rábago** "El Roto", *Bestiario*, y la de Fermín Álvarez, "Ficcionario. Tratado de Filosofía Parda" suscitaron en sus presentaciones, en el mes de noviembre, la curiosidad de lectores y ciudadanos de Getafe.

En la presentación de la obra *Bestiario*, firmada en su día por OPS (Andrés Rábago también), en una reedición, el autor, de la mano de la hija de José Hierro (quien no pudo asistir por problemas de salud), el dibujante nos mostró con la palabra y los dibujos de su libro, un pasado próximo ilustrado a lo largo de muchas páginas, en las que destacan lo certero que puede ser un

dibujo para definir un momento o una época, a través de sus "animales", como los definió el propio autor. El prólogo del mismo es del poeta José Hierro y pertenece a la colección de *Bestiarios*.

Por otro lado la presentación del *Ficcionario*, de Fermín Álvarez, con introducciones de Vicente Barcia Magaz y del fotógrafo y escritor Miguel Angel Martín, supuso otro interesante momento cultural, aderezado con las palabras y definiciones del autor, recogidas en la obra, y que promete ser una pieza clave de la cultura local, por el momento, y en un futuro inmediato de ámbitos más amplios.

Baile, Villancicos y fin de año organizado por la Casa de Castilla-La Mancha

18

En el mes de Diciembre, la Casa Regional de Castilla-La Mancha ha programado los siguientes actos:

- Día 14, sábado. Gran Final del XIV Concurso de Bailes Regionales a Nivel Nacional. Hora: 18,30.
- Día 15, domingo. VIII Festival de Villancicos Ciudad de Getafe. Hora: 18.
- Día 31, martes. Fin de Año con un succulento cotillón, con orquesta y chocolatada.

Durante todo el mes se celebrará el Torneo de Navidad de Fútbol Sala, organizado por la Casa Regional.

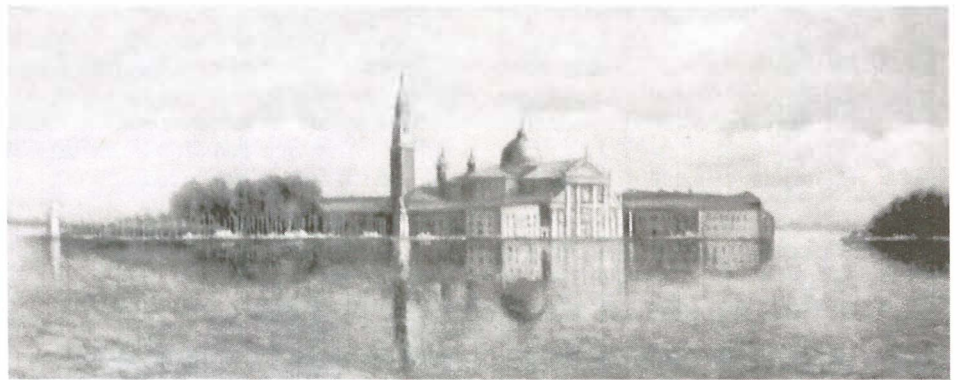

En la Galería D'Arte Pinturas en torno a un paseo por Venecia

EN la Galería De Arte de la localidad y, hasta el 12 de Diciembre, se puede ver la exposición de óleos, acuarelas y acrílicos de **Sosa Gómez**, **F. Revelles** y **Paco Díaz**, quienes exponen sus obras bajo el denominador común basado en "Un paseo por Venecia".

El horario de visitas es de lunes a viernes de 10 a 14 y de 17,30 a 20,30 horas. Los sábados de 11 a 14 horas. La galería se encuentra en la calle Escaño, 47.

"Tres artistas contemporáneos que nos recrean a una eterna Venecia de luces y sombras", en la que Sosa Gómez, con sus acrílicos y acuarelas, Francisco Revelles, en sus acuarelas, y Paco Díaz, en óleos sobre tablas, nos transportan a un viaje de sensaciones", según la definición de Manuel de la Peña.



Cruz Roja Española de Getafe En busca de músicos

LA Cruz Roja Española Getafe, busca músicos para formar parte de su banda. Sólo es necesario tener entre 10 y 25 años y que te guste la música. Se precisan trompetas, cornetas y tambores, para integrarse en esta entidad de reconocido prestigio y calidad. La forma de conseguirlo, es dirigiéndose a la calle Greco, s/n, los viernes de 18 a 20 horas, los sábados de 17 a 19 horas y los domingos de 12 a 14 horas. También a través del teléfono 91 695 60 47, preguntando por Nicolás. Como verás, la música al alcance de tu mano.

FEJL
FEDERICO
GARCÍA
LORCA

pro
gra
ma
ción

Teatro, festival flamenco y derechos humanos, cartelera cultural de fin de año

Con la exposición "Arte en el Corredor de la Muerte", una ponencia en torno al Día Internacional de los Derechos Humanos, varias representaciones teatrales, en la que destaca la obra "Antes del Silencio" (estreno absoluto), música folk, ballet o los Festivales Flamenco y el III Festival Folclórico Villa de Getafe, se va a cerrar un año dentro del mundo cultural de la ciudad, en una apretada agenda confeccionada por la Delegación de Cultura. Como escenarios imprescindibles, el Teatro García Lorca y el Centro de Arte Ciudad de Getafe.

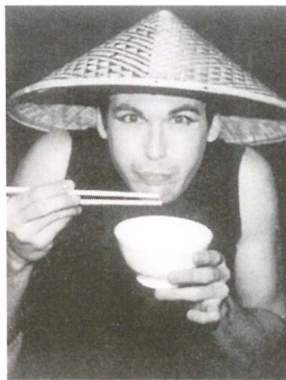

"b-vocal viaja con nosotros"
Concierto de b-vocal

Miércoles 11 -
19:00 Horas
Entrada libre por patrocinio de Ibercaja

"Antes del Silencio"

por la compañía K Teatro
Viernes 13 - 21:00 Horas
Estreno Absoluto
Dirección: Antonio Llopis y Pedro Carvajal

III Festival Folclórico Villa de Getafe

Sábado 14 - 19:00 Horas
Organiza: Agrupación Folclórica la Cibelina
Entrada libre

Festival anual de la Academia de Danza "Estudios Ortega"
Domingo 15 - 12:00 Horas



I Festival Flamenco por la Integración de la Mujer

Actuarán: Estrella Morente, José Mercé, Diego el Cigala, Parrita, José el Francés, Chiquetete, Paco Suárez, Rocío Jurado y Lolita

Lunes 9 - 19:00 Horas
Organiza: Yerbabuena Romí
25 € y 10 €

Rocío Jurado, madrina de una causa justa

El 19 de diciembre una pleyade de artistas se darán cita en el Teatro García Lorca para promover que la integración de la mujer gitana sea algo real y tangible. La Asociación Yerbabuena ha tenido una magnífica iniciativa para que el trabajo por esta integración sea algo constante y colectivo de la mano de la madrina de esta Asociación, Rocío Jurado.

FESTIPAZ

Domingo 15 - 19 horas
Albaquías. Talleres Municipales de Teatro

"Valses"

Orquesta Sinfónica de Ucrania
Lunes 23 - 20:30 Horas
Entrada libre por patrocinio de C.C.M.

Diciembre

C/ Ramón y Cajal, 22
Getafe

**TEATRO
AUDITORIO
MUNICIPAL**



Está organizado por la Asociación Vida y Libertad, Salvad a Mario Flores

Exposición de pintura y mesa redonda

Getafe con los derechos humanos y contra la pena de muerte

En el Centro de Arte Ciudad de Getafe y del 3 al 17 de diciembre los vecinos de Getafe podrán contemplar la exposición de pintura *Arte en el corredor de la muerte* de Mario Flores. En la inauguración estuvieron presentes el Concejal de Cultura, Javier Ollero; Francisco de Paula Presidente de la Asociación Vida y Libertad, Salvad a Mario Flores Depositario en España de la colección pictórica de Mario Flores; Eduardo Vázquez, Coordinador General del Instituto de México en España y Joaquín José Martínez, ex condenado a muerte en Estados Unidos, hoy libre gracias a la lucha cívica internacional.

Mesa Redonda

El día 10 a las 8 de la tarde se celebrará una Mesa Redonda sobre el "Día Internacional de Los Derechos Humanos, la pena de muerte". Participan el Alcalde, Pedro Castro y los ponentes son Ana Borderas, Redactora Jefe de Sociedad y Cultura de la Cadena Ser; Alejandro Aula, Director del Instituto de México en España; Rafael Simancas Secretario General de la FSM-PSOE de Madrid; Antonio Chazarra, diputado Portavoz de Cultura del grupo Parlamentario Socialista y Jesús Alfaro, Comisario de la Exposición y moderador del acto. Publicista.

Plan Comunitario Cerro Buenavista (Sector III)

En marzo de 2000, profesionales, entidades y personas de diferentes ámbitos del barrio Cerro Buenavista (Sector III de Getafe) coincidimos en la necesidad de coordinarnos y trabajar de una forma diferente los problemas detectados en el mismo.

COMENZAMOS una primera fase consistente en la creación de una estructura de participación comunitaria, integrada por el tejido social del barrio y por profesionales de los campos de salud, la educación y de los servicios sociales: asociaciones de vecinos, asociaciones de madres y padres de alumnos, médico de familia y coordinador de enfermería del centro de salud, profesorado de educación primaria y secundaria, trabajadores y educadores sociales y responsable del centro cívico.

Planteamos la alternativa de una intervención global, comunitaria, con implicación de todos los interesados, que permitiera planificar un proceso a largo plazo.

Este proyecto supone un cambio cultural, se basa en la apuesta por unos valores que hay que hacer emerger, los de una cultura de la participación:

Reconocimiento mutuo, apuesta por el bien común, creatividad, aceptación de la diversidad, información compartida, cooperación e intercambio, protagonismo compartido.

Es un proceso abierto, invitamos a participar a cuantas personas, grupos e instituciones estén implicados de algún modo en la comunidad. Un proyecto comunitario está siempre abierto a la integración de nuevos componentes y se enriquece en la medida en que se incluyen nuevas aportaciones de dentro y de fuera de la propia comunidad.

Formamos parte del Plan Comunitario

Centro de Salud
Centro Cívico Sector III
Delegación de Juventud
Delegación de Servicios Sociales
Delegación de Educación
Fundación Jesús y San Martín
Parroquia Ntra. Sra. de Buenavista
J.E.S. Clara Campoamor
A.M.P.A. del I.E.S. Clara Campoamor
A.M.P.A. del I.E.S. Carpe Diem
A.V. Ciudad Nuevo Getafe

Si estás interesado puedes ponerte en contacto con nosotros en el teléfono 91 682 61 11 (Centro Cívico Sector III).





INFORMACIÓN

Servicio de Información
y Asesoramiento Juvenil
Tfnos. 91 681 18 12 ó
91 681 00 13 o
en internet, www.siajgetafe.net

Semana de iniciación al esquí alpino organizada
por la Delegación de Juventud

Destino: Astún

ORGANIZADA por la Delegación de Juventud del Ayuntamiento de Getafe, se va a realizar una semana de Iniciación al Esquí Alpino, que tendrá lugar en Astún (Huesca), del 25 al 30 de Diciembre de 2002, para jóvenes con edades comprendidas entre los 13 y los 17 años, a un precio de 150 euros.

Serán 45 plazas, en las que se incluye transporte, desplazamientos en la zona,

alojamiento en albergue de Canfranc, desayuno, comida y cena, forfait, 10 horas de clase y material (esquí, botas y bastones), además de seguro de accidentes.

Para ampliar información, se puede llamar a los teléfonos 91 682 18 12 / 91 681 51 43/ 91 681 00 13, o por internet: . Las inscripciones, de 9,30 a 13,30h. en la Delegación de Juventud, Pza Rafael Pazos Pría s/n. ☎



II Cross Escolar Descubriendo las excelencias del atletismo

Los alrededor de 800 atletas que tomaron parte en el II Cross escolar del calendario de Atletismo, celebrado en el Parque de la Alhóndiga, demostraron sus cualidades y ampliaban sus facultades dentro de este deporte. En la prueba corrieron los alumnos de los colegios Jesús Nazareno, León Felipe, San José de Calasanz, Divinas Pastoras y Puig Adam.

Las clasificaciones quedaron de la siguiente forma:

- Benjamin Femenino : Safaa El Kanouwwi.
- Por equipos: C.P.San José de Calasanz.
- Benjamin masculino: Jairo González.
- Por equipos: Divinas Pastoras.
- Alevín femenino: Saousane Chakri.
- Por equipo: Divinas Pastora.
- Alevín masculino: Carlos J. Nenaó.
- Por equipos: C.P.San José de Calasanz.
- Infantil femenino: Irene Gil.
- Por equipos: I.E.S.Puig Adam.
- Infantil Masculino: Alejandro García.
- Por equipos: Jesús Nazareno.
- Cadete femenino: Sheila Candel.
- Por equipos: I.E.S. Puig Adam.
- Cadete masculino: Abel Fernández.
- Por equipos: I.E.S. Puig Adam.



El equipo transmite ilusión, ganas y seriedad

Breves

Joven fallecido

El pasado 7 de noviembre, a las 18,45 horas, Diego Tante Crespo, de 22 años se edad, se sentía indispuerto, sufriendo un mareo del que desgraciadamente no se recuperó. Había realizado una carrera continua de 500 mts. Era usuario del Club del Ocio y la Salud, y tras ser atendido en las propias instalaciones y posteriormente por los servicios de urgencia, el joven, desgraciadamente, fallecía. Desde

Getafe C.F.S.A.D.

Eliminado de la Copa y vivo en la Liga

El Getafe caía eliminado en la Copa del Rey frente al Valladolid, merced al mayor oficio del equipo vallisoletano, por un resultado de 1-2. Los hombres de Felines realizaron un encuentro serio, adelantándose en el marcador con un gol de Juan Carlos, y el Valladolid en los últimos minutos del encuentro empataba por medio de Pachón. En la prórroga los vallisoletanos sacaron a relucir su oficio y, con su segundo gol, dejaban sentenciada la eliminatoria.

En lo que se refiere al Campeonato de Liga, el equipo se mantiene en los puestos medios de la tabla tras haberse enfrentado al Zaragoza, Eibar, Almería, Terrasa y Badajoz; habiendo perdido en su campo con los maños (1-2) y los extremeños (0-1), ganado al Eibar (4-2) y empatado lejos del Coliseum con Almería (1-1) y Terrasa (1-1). Aún así los hombres de Felines practican un fútbol serio y, quizás la falta de puntería es el mayor pero que se le puede poner al equipo. ☎

aquí acompañamos en el sentimiento a la familia.

Primer puesto en trampolín

A finales de octubre, en Albacete, el gimnasta José Manuel Muñoz, del Club Polideportivo Getafe, alcanzó el primer puesto en trampolín en la categoría absoluta, dentro del Trofeo Internacional Ciudad de Albacete. Por su parte Sara Trillo, del mismo club, fue segunda en trampolín en categoría junior. ☎



22

FARMACIAS DE GUARDIA

A: Abierto día y noche.
B: Abierto hasta las 22 de la noche.
C: Servicio nocturno desde las 22 de la noche a 9,30 del día siguiente.

DEL 5 AL 31 DE NOVIEMBRE

DÍA 5
 A- Av. de España, 46
 B- C/ General Pingarrón, 11
 Pza. Juan Carlos I. I. C.C. Getafe 3

DÍA 6
 A- Av. de España, 46
 B- C/ Madrid, 111
 Pza. Juan Carlos I. I. C.C. Getafe 3
 C- C/ Madrid, 48

DÍA 7
 A- C/ Madrid, 48
 B- C/ Salvador, 6
 Pza. Juan Carlos I. I. C.C. Getafe 3

DÍA 8
 A- C/ Galicia, 7
 B- Av. de los Angeles, 9
 Pza. Juan Carlos I. I. C.C. Getafe 3

DÍA 9
 A- C/ Salvador, 6
 B- Av. de España, 18
 Av. Juan Carlos I. I. C.C. Los Arcos II

DÍA 10
 A- C/ Salvador, 6
 B- C/ Tarragona, 20
 Av. Juan Carlos I. I. C.C. Los Arcos II

DÍA 11
 A- C/ Hospital de San José, 10

B- C/ Sánchez Morate, 11
 Av. Juan Carlos I. I. C.C. Los Arcos II

DÍA 12
 A- Av. de España, 46
 B- C/ San Vicente, 13
 Av. Juan Carlos I. I. C.C. Los Arcos II

DÍA 13
 A- C/ Leoncio rojas, 36-38
 B- C/ Doctor Barraquer, 9. C.C. Getafe, II
 Av. Juan Carlos I. I. C.C. Los Arcos II

DÍA 14
 A- C/ Brunete, 2
 B- Av. de las Ciudades, 10
 Av. Juan Carlos I. I. C.C. Los Arcos II

DÍA 15
 B- C/ Azahar, 1
 C/ Córdor, 2
 Pza. Juan Carlos I. I. C.C. Getafe 3
 C- C/ Madrid, 48

DÍA 16
 B- C/ Granada, 3
 C/ Arboleda, s/n
 Pza. Juan Carlos I. I. C.C. Getafe 3
 C- C/ Madrid, 48

DÍA 17
 A- Av. de España, 46
 B- C/ Madrid, 91
 Pza. Juan Carlos I. I. C.C. Getafe 3

DÍA 18
 A- C/ Madrid, 48
 B- C/ Córdoba, 2
 Pza. Juan Carlos I. I. C.C. Getafe 3

DÍA 19
 A- Av. España, 46
 B- C/ General Pingarrón, 11
 Pza. Juan Carlos I. I. C.C. Getafe 3

DÍA 20
 A- C/ Madrid, 91
 B- Av. Francisco Fernández Ordóñez, 27
 Pza. Juan Carlos I. I. C.C. Getafe 3

DÍA 21
 A- C/ Madrid, 91
 B- Av. de los Angeles, 43
 Pza. Juan Carlos I. I. C.C. Getafe 3

DÍA 22
 B- Av. de Aragón, 34
 C/ Perales, 11
 Pza. Juan Carlos I. I. C.C. Getafe 3
 C- C/ Madrid, 48

DÍA 23
 B- C/ Valdemoro, 12
 C/ Zaragoza, 8
 Av. Juan Carlos I. I. C.C. Los Arcos II
 C- C/ Madrid, 48

DÍA 24
 A- C/ Madrid, 91
 B- Av. de España, 46
 Av. Juan Carlos I. I. C.C. Los Arcos II

DÍA 25
 B- C/ Madrid, 48
 C/ Salvador, 6
 Av. Juan Carlos I. s/n

DÍA 26
 A- C/ Madrid, 48
 Av. Agustina de Aragón, 8
 B- Av. Juan Carlos I. I. C.C. Los Arcos II

DÍA 27
 B- Av. Juan de la Cierva, 36
 Centro Comercial Bulevar
 Av. Juan Carlos I. I. C.C. Los Arcos II
 C- C/ Madrid, 48

DÍA 28
 A- C/ Madrid, 91
 B- C/ Salvador, 6
 Av. Juan Carlos I. I. C.C. Los Arcos II

DÍA 29
 B- Av. de los Angeles, 9
 Pza. de la Constitución, 10
 Pza. Juan Carlos I. I. C.C. Getafe 3
 C- C/ Madrid, 48

DÍA 30
 A- C/ Salvador, 6
 B- C/ Madrid, 48
 Pza. Juan Carlos I. I. C.C. Getafe 3

DÍA 31
 A- C/ General Pingarrón, 11
 B- Av. de España, 46
 Pza. Juan Carlos I. I. C.C. Getafe 3

SERVICIOS CIUDADANOS

Ayuntamiento de Getafe
 Plaza de la Constitución, 1
 Tel.: 91 649 91 00
Teléfono directo de Información Ayuntamiento de Getafe
 Tel.: 91 649 91 10/91 649 91 11
Oficina de Información en Perales del Río
 Tel.: 91 684 75 66
Oficina de Información en El Bercial
 Tel.: 91 681 74 39
Oficina de Información en el Sector III
 Tel.: 91 683 98 06

SEGURIDAD CIUDADANA

Policia Local
 Avda. Juan Carlos I, 24
 Tel.: 91 681 33 62
Protección Civil
 Avda. Juan Carlos I, 24
 Tel.: 91 682 19 12
Bomberos
 Carretera de Getafe-Leganés
 Tel.: 91 681 29 45
 Urgencias: 91 696 07 08
Comisaría
 C/ Churruga, s/n. Tel.: 91 601 09 10

SANIDAD

Centro Municipal de Salud
 C/ Pza. Juan Vergara. Tel.: 91 681 51 76

CENTROS DE SALUD

Centro de Especialidades Los Ángeles
 Avda. Ángeles, 57
 Tel.: 91 601 74 00
Centro Salud El Bercial
 Avda. del Parque, s/n.
 Tels.: 91 681 14 81 / 91 681 15 51
Centro Salud Margaritas
 C/ Madrid, 129
 Tels.: 91 682 22 62 / 91 682 22 94
Centro Salud Juan de la Cierva
 C/ Juan de la Cierva, s/n.
 Tel.: 91 695 51 98
Centro Salud Sánchez Morate
 C/ Huelva, 2.
 Tel.: 91 683 25 26
Centro Salud El Greco
 Avda. Reyes Católicos, s/n.
 Tels.: 91 681 75 12 / 91 681 75 95
Centro Salud Sector III
 Avda. Juan Carlos I, s/n.
 Tel.: 91 682 58 96
Centro Salud Perales del Río
 C/ Juan de Mairena, s/n. Tel.: 91 684 73 00
Centro Salud Las Ciudades
 C/ Palestina. Tel.: 91 695 98 82/91 696 14 34
Hospital Universitario de Getafe
 Ctra. Leganés. Tel.: 91 683 93 60
Cruz Roja
 C/ Greco, s/n. Tel. 91 695 60 47
Ambulancias Cruz Roja
 Tel.: 91 522 22 22

TELÉFONOS DE INTERÉS

Teléfono Enseres Usados
 Tel.: 91 696 39 97
Oficina de Consumo: Tel.: 91 682 64 11
Centro de la Mujer
 C/ San Eugenio, 8. Tel.: 91 683 70 70
Asociación Getafense de Alcohólicos (AGAS)
 Tels.: 91 682 90 52
Radio Taxi Getafe: Tel.: 91 683 52 16
Conservatorio: Tel.: 91 601 65 75/91 601 71 13
Taxis (parada): Tel.: 91 695 10 05
Mantenimiento: Tel.: 900 713 430
Atención al ciudadano de LYMA:
 Tel.: 91 684 06 57

APANID



Cuando una visita se convierte en algo más

UE los colegios públicos Ortiz Echagüe y APANID visiten el Ayuntamiento no es algo novedoso, puesto que entra dentro de la normalidad institucional. Lo sorprendente de la misma, está en los alumnos que realizaron el recorrido por las dependencias municipales, destacando la espontaneidad y el gran espíritu demostrado, sobre todos por los alumnos de APANID. No quiere esto significar que no se les dedique la misma intensidad a unos que a otros, sino que la motivación con los alumnos de APANID se calibra de distinta manera. Ambos colegios estuvieron brillantes en sus exposiciones y preguntas a los responsables que les atendieron, destacando la fuerza y sinceridad con que se mostraron en todo momento. Si desde este Ayuntamiento se está peleando por la igualdad en todos los sentidos, se puede decir que las conclusiones de la visita así lo hicieron constar. Una sola cosa para subrayar, estos alumnos diferentes de APANID lo único que reivindican es precisamente su igualdad de posibilidades como ciudadanos de pleno derecho de esta ciudad. *z*



Colegio público Ortiz Echagüe

Presupuestos Participativos

Getafe

ESTAMOS INICIANDO UN NUEVO PROCESO

Tus aportaciones son importantes para construir el futuro de Getafe

Estimados vecinos,

Nos dirigimos a vosotros para comunicaros el inicio de un nuevo proceso de elaboración de los Presupuestos Municipales en el que la participación vecinal es fundamental. Al igual que se hace en otras ciudades del mundo queremos que los vecinos participen con sus propuestas, ideas y sugerencias en el programa municipal más importante: los Presupuestos Municipales.

Este es el inicio de un nuevo proceso en el que, juntos, podemos construir una forma nueva de hacer las cosas. Una nueva forma en la que los vecinos sean los actores protagonistas de la política económica municipal. Una nueva forma en la que los criterios sean establecidos por los vecinos. Una nueva forma que incluirá no sólo el proceso de elaboración, también el de control y seguimiento de la correcta aplicación de estos presupuestos.

Para daros a conocer todos estos cambios, os convocamos a una serie de Reuniones Informativas que se realizarán en todos los barrios según el calendario que aparece a continuación.

 **AYUNTAMIENTO DE GETAFE**
AREA DE HACIENDA, PATRIMONIO Y
SEGURIDAD CIUDADANA

	BARRIO	DÍA - HORA	LUGAR
CALENDARIO	MARGARITAS	2/DICIEMB. - 19h	Centro de Barrio Las Margaritas
	SAN ISIDRO	3/DICIEMB. - 19h	Centro Cívico San Isidro
	JUAN CIERVA	4/DICIEMB. - 19h	Centro Cívico Juan de la Cierva
	BERCIAL	9/DICIEMB. - 19h	Centro Cívico El Bercial
	ALHÓNDIGA	10/DICIEMB. - 19h	Centro Cívico La Alhóndiga
	GETAFE NORTE	11/DICIEMB. - 19h	Colegio Público Getafe Norte
	PERALES RÍO	16/DICIEMB. - 19h	Centro Cívico Perales del Río
	SECTOR III	17/DICIEMB. - 19h	Conservatorio de Música - Sector III