



Nueva carretera de peaje a Toledo
**Getafe se opone
al trazado de Fomento**

y además...



* Juan, de "Operación Triunfo", actuó en una Gala contra la Droga

* Se colocó la primera piedra del desarrollo urbanístico de Perales

* Getafe preside la iniciativa europea Equal

* Consejos prácticos para evitar robos en vacaciones



**Brillante
ascenso
del Geta**



**Getafe
se paralizó el 20-J**



**La colocación
de un busto centró
el emotivo homenaje
al "Tío Carlos"**

Ascenso del Getafe

De la ofrenda floral al agasajo de la afición

OMO cualquier equipo que se precie, el Getafe C.F.S.A.D. celebró el ascenso por todo lo alto. Autocar descapotable, recorrido por las calles de la ciudad, ofrenda floral, recepción por las autoridades, discursos, cena y fiesta para cerrar un sueño que se convirtió en realidad: el ascenso a la Segunda División. En el recuerdo de todos la desaparición de Sebas, que en todo momento estuvo presente en el acto y en la memoria de todos en la figura de sus familiares. Tras un año en la Segunda B, el equipo azul vuelve a la categoría de plata del fútbol español. Que esto dure y haya muchas cosas que celebrar. 🌟

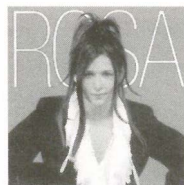

SUMARIO**PLENOS. 4****OPINIÓN DE LOS PARTIDOS POLÍTICOS. 5 Y 6****NOS ACERCAMOS A JUAN DE "OPERACIÓN TRIUNFO". 7****160 PLAZAS SERÁN CONCERTADAS EN LAS RESIDENCIAS PRIVADAS PARA MAYORES. 9****GETAFE HOMENAJEÓ AL "TÍO CARLOS". 10****GETAFE ASUMIÓ LA PRESIDENCIA DEL PROGRAMA EUROPEO EQUAL. 11****SEIS MUNICIPIOS DEL SUR SE OPONEN A LA AUTOVÍA A-41 DE PEAJE A TOLEDO. 12 Y 13****LYMA RECIBIÓ LA "ESCOBA DE ORO" DE MANOS DEL MINISTRO DE LA PRESIDENCIA. 15****ROSA, DE "OPERACIÓN TRIUNFO", Y ESTOPA ACTUARÁN EN EL MAGALLANES. 17****EL GETAFE HACE PÚBLICAS VARIAS INCORPORACIONES. 21****¿Peaje o ultraje?**

A Autopista R-41, de peaje, que uniría Madrid-Toledo y Ciudad Real, y cuyo trazado afecta seriamente al desarrollo y planeamiento de varios pueblos del sur madrileño, es un nuevo elemento de controversia que el Ministerio de Fomento (una vez más), quiere colar con calzador. Además hay que añadir, para mayor sarcasmo, que Fomento ha elegido el peor trazado de las cuatro posibles variantes, que se contemplan para esta carretera.

Desde hace tiempo los Ayuntamientos del Sur, entre los que se encuentran Getafe, Leganés, Parla, Fuenlabrada, crearon una plataforma para lograr una ampliación de carriles, en parte del recorrido, el soterramiento del trazado, en otros, y una mejora absoluta de esta autovía en su totalidad; sin que hasta el momento la Administración Central haya hecho caso a tales peticiones. Más de un millón de ciudadanos y miles de horas perdidas no son razones suficientes, a lo que parece, para buscar soluciones idóneas para una carretera que se ha quedado obsoleta.

Parece más fácil construir una autopista de peaje, un buen negocio para la empresa o administración que ostente su concesión, llevándose por delante planes de desarrollo urbanístico o lo que haga falta, y dejando de lado el sentir de muchos ciudadanos que piensan que con los tributos que se pagan, las infraestructuras con las que cuentan dejan mucho que desear. Está visto que la imaginación brilla por su ausencia. *u*

BOLETÍN INFORMATIVO DEL AYUNTAMIENTO DE GETAFE

*Depósito Legal: M. 3.742.1975
Tirada: 55.000 ejemplares*

EDITA

Ayuntamiento de Getafe

DIRECTORA

Rosa María Ferrero

REDACTOR

Nicolás Méndez

COLABORADORA

Trinidad Muela

SECRETARÍA DE REDACCIÓN

Julio Bernad y Almudena Taravillo

FOTOGRAFÍA

Miguel Angel Martín

DISEÑO Y DIAGRAMACIÓN

Natalia González

REDACCIÓN

Plaza de la Constitución, 1
Tel.: 91 649 91 38
Getafe (Madrid)

MAQUETACIÓN E IMPRESIÓN

LERKO PRINT, S.A.
P.º Castellana, 121. Madrid

DISTRIBUYE

Stampa Publicidad, S.L.
C/ Madrid, 67 - 1.º C
Tels.: 91 682 78 78

NOTA: El boletín informativo municipal no se hace responsable de las opiniones vertidas en las colaboraciones enviadas por colectivos o personas físicas.

Sesión ordinaria del Ayuntamiento Pleno del día 6 de junio de 2002

1. Aprobación, si procede del Borrador del Acta de la Sesión Extraordinaria, celebrada el día 17 de mayo de 2002.

Se somete a votación las inclusiones propuestas, las cuales no se aprueban por mayoría con los votos en contra del PSOE e IU y a favor del PP.

Aprobada el acta por mayoría con los votos a favor de PSOE e IU y en contra del PP.

2. Resoluciones, Correspondencia e Informes de la Alcaldía.

Dictámenes de la Comisión Informativa Permanente de Hacienda, Patrimonio, Seguridad Ciudadana y Función Pública

3. Proposición del Concejal Delegado de Hacienda, Patrimonio y Seguridad Ciudadana sobre reconocimiento de obligaciones con cargo al Presupuesto Municipal vigente.

Aprobada por mayoría con los votos a favor de PSOE e IU y abstención del PP.

4. Proposición del Concejal de Urbanismo y el Concejal de Hacienda, Patrimonio y Seguridad Ciudadana sobre segregación y desafectación de una parcela de 247,53 m², situada en la C/ Águila, n.º 8 de Getafe, en cumplimiento del Acuerdo Plenario de 5 de julio de 2001.

Aprobada por unanimidad.

5. Proposición del Concejal Delegado de Hacienda, Patrimonio y Seguridad Ciudadana

sobre aceptación de la cesión de las parcelas P-14, P-15 y P-16 del área de actividad 3 del Plan Parcial de Ordenación 1 del P.A.U. "Arroyo culebro" de Getafe efectuado por ARPEGIO, S.A. y su inclusión en el Inventario General de Bienes del Ayuntamiento.

Aprobada por unanimidad.

6. Proposición del Concejal Delegado de Hacienda, Patrimonio y Seguridad Ciudadana sobre aceptación de las parcelas objeto de cesión del Plan Parcial de Ordenación 3 del P.A.U. "Arroyo Culebro" de Getafe efectuado por ARPEGIO, S.A. y su inclusión en el Inventario General de Bienes del Ayuntamiento.

Aprobada por unanimidad.

7. Proposición del Concejal de Hacienda, Patrimonio y Seguridad Ciudadana sobre adjudicación de la concesión Administrativa para uso privativo en espacios de dominio público a MADRITEL Comunicaciones, S.A.

Aprobada por unanimidad.

8. Proposición del Concejal Delegado de Hacienda, Patrimonio y Seguridad Ciudadana sobre modificación del epígrafe 77-B (Bienes Patrimoniales) del Inventario General de Bienes.

Aprobada por unanimidad.

9. Proposición de la Alcaldía - Presidencia sobre adhesión del Ayuntamiento de Getafe al Forum Europeo para la Prevención y la Seguridad Urbana.

Aprobada por unanimidad.

Dictámenes de la Comisión Informativa Permanente de Urbanismo, Desarrollo Industrial y Medio Ambiente

10. Proposición del Concejal Delegado de Urbanismo sobre aprobación definitiva del Expediente de la modificación del límite entre los términos de Getafe y Madrid.

Aprobada por unanimidad.

11. Proposición del Concejal Delegado de Empresas Públicas sobre aprobación del Anexo para el 2002 al Contrato-Programa de la Empresa Municipal del Suelo y la Vivienda de Getafe, S.A.

Aprobada por mayoría con los votos a favor de PSOE e IU y en contra del PP.

12. Proposición del Concejal Delegado de Urbanismo sobre dejar en suspenso el Acuerdo del Ayuntamiento Pleno de 17 de mayo de 2002, relativo a las actuaciones urbanizadoras complementarias en terrenos afectados por el soterramiento de la vía del Ferrocarril-Bulevar.

Aprobada por unanimidad.

13. Proposición del Concejal Delegado de urbanismo sobresolicitud a la Dirección General de Carreteras del Ministerio de Fomento del "Proyecto de Medidas Compensatorias de la Autopista R-4 (Madrid-Ocaña) Tramo N-IV-N-II, ampliación Eje Culebro-Eje del Sureste, en el Término Municipal de Getafe.

Aprobada por unanimidad.

Dictámenes de la Comisión Informativa Permanente del Área Social

14. Proposición Conjunta de los Grupos Municipales del PSOE e IU, relativa al Proyecto de Ley sobre Drogodependencias y otros trastornos Adictivos.

Aprobada por mayoría con los votos a favor de PSOE e IU y en contra del PP.

15. Proposición de la Concejala Delegada de Servicios Sociales, Mayores e Integración para la aprobación del Plan Integral de Mayores del Municipio de Getafe.

Aprobada por unanimidad.

16. Proposición de la Concejala Delegada de Educación e Infancia, sobre aprobación de la prórroga del Convenio de Colaboración

suscrito el 15 de septiembre de 1997, entre la Consejería de Educación de la Comunidad de Madrid y el Ayuntamiento de Getafe, para la gestión de aulas de educación de personas adultas.

Aprobada por unanimidad.

17. Proposición de la concejala Delegada de Educación e Infancia, sobre ratificación del anexo suscrito el 20 de febrero de 2002, al Convenio de colaboración suscrito entre la Consejería de Educación de la Comunidad de Madrid y el Ayuntamiento de Getafe, para realizar planes locales de mejora y extensión de los servicios educativos en centros docentes

de educación infantil, primaria y secundaria para el año 2002.

Aprobada por unanimidad.

18. Proposición de la Concejala Delegada de Cooperación Internacional sobre la aprobación de las Bases que rigen la Convocatoria Pública anual de subvenciones dirigidas a Asociaciones sin ánimo de lucro que promuevan proyectos de cooperación al desarrollo y/o solidaridad para el ejercicio 2002.

Aprobada por unanimidad.

19. Mociones (declaración de urgencia. Artículos 83 y 97.3. R.O.F.)

No se presenta ninguna Moción urgente.

Control y seguimiento de los Órganos de la Corporación

20. Mociones.

La Secretaria actuante informa que no se ha presentado ninguna Moción de Control.

21. Ruegos.

Por la Secretaria actuante se señala que en las Comisiones Informativas Permanentes se dio cuenta de los ruegos presentados y contestaciones a los mismos.

22. Preguntas.

Por la Secretaria actuante se señala que en las Comisiones Informativas permanentes se dio cuenta de las preguntas presentadas y contestaciones a las mismas.

Sesión extraordinaria del Ayuntamiento Pleno del día 17 de junio de 2002

1. Proposición Conjunta de los Grupos Políticos Municipales de P.S.O.E. e I.U. sobre la Reforma del Gobierno del Sistema de Protección por Desempleo.

Aprobada por mayoría con los votos a favor de PSOE e IU y en contra del PP.



A un año de las elecciones

COMENZAMOS desde el punto de vista político un nuevo curso, que será si no el más importante, sí el más intenso desde la actividad política, es el año que culminará con unas nuevas elecciones democráticas donde los partidos políticos deberemos explicar qué es lo que hemos hecho en esta legislatura y cuales son nuestros nuevos proyectos.

Desde el Partido Socialista encaramos este último año de trabajo intenso con tranquilidad y esperanza. La tranquilidad de saber que estamos cumpliendo nuestro compromiso con los ciudadanos, fijado en el programa electoral con el que nos presentamos hace ya tres años y con la esperanza de que así sea entendido por nuestros vecinos cuando culmine nuestra gestión dentro de un año.

Los grandes proyectos de esta legislatura o ya están terminados, o iniciados, o en su última fase de preparación, proyectos como el **enterramiento de la vía férrea** que ha cambiado la estructura urbana de Getafe, eliminando una barrera física infranqueable, y uniendo el barrio de La Alhóndiga con el resto de Getafe a través de un gran bulevar. **El Conservatorio profesional de música y Centro Cívico del Sector III** que fue una alternativa cultural de primera magnitud en

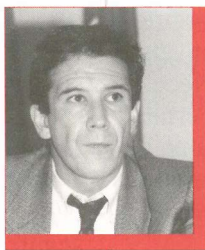

nuestro municipio. El desarrollo de **1.700 viviendas en Perales del Río** de las cuales, 400 son protegidas y cuyas obras de urbanización empezarán en el mes de junio. La realización de **1.080 viviendas en Kelvinator** con el 50% de viviendas protegidas. **La Terminación de Getafe-Norte** como uno de los barrios más modernos y de mejor diseño de la Comunidad de Madrid. **La aprobación definitiva del nuevo barrio del Bercial** con la construcción de 6.000 viviendas, el 50% protegidas, cuyas

obras de urbanización empezarán en el último trimestre de este año. La construcción de la **2.ª Fase del Polígono Industrial de Los Olivos**, el inicio inminente de la obra de urbanización de lo que será el Polígono más importante de **Altas Tecnologías de España: Carpetania** con más de 5 millones de metros de suelo, o el futuro polígono de los Gavilanes con 2 millones de metros de suelo unidos o lo que será un hito en la historia de Getafe: El Recinto Ferial y Palacio de Congresos y Exposiciones, configuran un diseño de Getafe que garantiza lo que fue el norte de nuestro programa electoral, un Getafe donde ya es una realidad vivir y trabajar.

No debo olvidar dos aspectos fundamentales en lo que está siendo la gestión de los

socialistas en esta legislatura: **las 8 Residencias para nuestros mayores**, ya en fase de construcción, y un tema que a todos nos preocupa: **La seguridad**, bastará con decir para orgullo de todos, que Getafe ha sido premiada por quinto año consecutivo como la ciudad más segura de la Comunidad de Madrid.

No quiero terminar sin destacar, como portavoz del Partido Socialista, la ingente labor desarrollada en estos tres años en materia de políticas sociales, medioambientales, culturales, deportivas y de integración.

Todas estas realidades y muchas más de las que daremos gestión oportunamente, han tenido un hilo conductor la ilusión y la participación del conjunto de los vecinos de Getafe verdaderos artífices y motores de nuestras realizaciones, por eso estamos tranquilos y esperanzados al mismo tiempo que orgullosos de poder decir a nuestros vecinos, a nuestros ciudadanos, que seguimos siendo capaces de ofrecer al conjunto de los getafenses un **proyecto sólido**, basado en compromisos cumplidos, sustentado por un **partido fuerte y cohesionado**, y dirigido por un **líder, nuestro Alcalde**.

Francisco J. Hita Gamarra
PRIMER TENIENTE DE ALCALDE
CONCEJAL DE URBANISMO



izquierda unida.

El 20-J: Getafe rechazó el decretazo del PP

CC.OO. y U.G.T., organizaciones convocantes de la Huelga General, han cosechado un importante éxito democrático y sindical en el conjunto del Estado y, especialmente, en nuestra Localidad. Ha sido también un éxito del movimiento obrero, del conjunto de la ciudadanía, de otras organizaciones sociales comprometidas, y de la izquierda.

La convocatoria de la Huelga General y su resultado, son una muestra del compromiso de la ciudadanía democrática en la construcción de una sociedad más justa y socialmente avanzada en nuestro país.

No hay ninguna duda del éxito de la Huelga General. Tampoco la hay en la irritación y en la ira con la que el conjunto de la derecha ha respondido a este desafío de los trabajadores



y trabajadoras, a pesar de la manipulación informativa de los medios controlados por el PP, de los sectores empresariales más retrógados y de la provocación y violencia policial.

Según era de esperar, y como si fuera una tradición irrenunciable de esta localidad, **el seguimiento de la Huelga en Getafe fue prácticamente total, demostrando una vez más,**

que nuestra ciudad está a la cabeza en la defensa de los derechos de los más débiles y del ejercicio de la solidaridad; pacífica, pero contundente.

El PP ha preferido, una vez más, la confrontación, la prepotencia y la soberbia al diálogo. Bien, pues ya sabe que ha tenido y tendrá contestación. El Gobierno de Aznar se ha quedado solo y debe retirar el *Decreto* y convocar a CC.OO. y U.G.T.

para negociar. Sólo el PP será responsable de que continúen las movilizaciones. **El próximo día 13 de julio, Getafe volverá a ser referencia de las movilizaciones contra los recortes sociales y de derechos realizados por el PP, cuando recibamos, a las 11 de la mañana, a los jornaleros andaluces que vienen en marcha hacia Madrid,** contra el Decreto del PP que elimina la subsistencia de miles de trabajadores del campo, por la práctica eliminación del P.E.R.

Desde I.U. entendemos, que reforzar los criterios unitarios de la izquierda social, política y sindical, es el instrumento para terminar con el período negro de nuestro país que representa los gobiernos de la derecha del PP.

Gregorio Gordo Pradel
C. GENERAL IU GETAFE
TTE. ALCALDE AYTO. GETAFE

PP Algo más que palabras

A HORA que enfilamos el último año de legislatura es un buen momento para recordar algunas de las cosas que el Partido Popular ha propuesto y el PSOE se ha negado sin ninguna justificación y, lo que es más importante, sin tener en cuenta las necesidades de los vecinos.

Durante este tiempo el Partido Popular ha tenido iniciativas tan importantes como: la creación de un SAMUR en Getafe (similar al que ya existe en Madrid), la apertura de un Centro Multicultural, la retirada de la Tasa de Basuras, el vado voluntario, la creación de una patrulla ecológica,...

Nosotros, el Partido Popular, creemos sinceramente que todas estas propuestas son muy positivas para Getafe y para todos los vecinos, y no podemos entender que la cerrazón y "cabezonería" del PSOE, impida a los ciudadanos beneficiarse de ellas.



Eso sí, desde el aparato propagandístico del Gobierno municipal ya se están empezando a lanzar cortinas de humo y promesas que nunca se cumplirán. Los vecinos de Getafe necesitan algo más que palabras. Necesitan que nuestros gobernantes municipales se bajen de sus pedestales y aterricen en el problema cotidiano del vecino.

Desde el Partido Popular hemos venido trabajando de una forma seria, responsable y transparente; con una crítica rotunda a la labor del Gobierno municipal cuando no hacen lo que es debido y no miran por el bien de los vecinos. Pero sobre todo, hemos venido haciendo propuestas positivas, constructivas y que benefician a todos los ciudadanos de Getafe.

Sin ir más lejos, pensando en los ciudadanos y en especial en aquellos que más lo necesitan, el Partido Po-

pular solicitó en el Pleno celebrado el 4 de julio que en los próximos desarrollos urbanísticos se ceda suelo para construir 4000 viviendas públicas. El Gobierno municipal (PSOE-IU) nos contestó que con 1000 eran suficientes. Juzguen ustedes mismos.

El Partido Popular, como lo demuestran todas nuestras actuaciones y propuestas diarias, está preparado para gobernar mejor Getafe. Estamos seguros que en una reflexión seria sobre nuestro municipio la gran mayoría de nuestros vecinos piensan que Getafe puede ir mejor y que su opinión puede ser tenida más en cuenta.

Sin lugar a dudas, este es el compromiso que desde el Partido Popular hemos adquirido con los vecinos de Getafe, si la mayoría de ellos nos dan la oportunidad de gobernar en las próximas elecciones municipales del 2003.

José Luis Vicente Palencia
CONCEJAL G.M. PARTIDO POPULAR

ASOCIACIÓN DE VECINOS DE JUAN CARLOS I

Queridos vecinos:

En este año 2002 estamos de nuevo en fiestas, queremos felicitar a todos aquellos que han colaborado en las labores de mejor convivencia entre nosotros, así como a los propios vecinos del Sector III, que entre todos también han logrado muchas cosas y nosotros pensamos que es a ellos a quien de verdad debemos dar las gracias. El comienzo de estas fiestas marca una nueva etapa en el Sector III, esperamos que todos ustedes de lo pasen en grande y desborden felicidad y alegría, que poco a poco harán de este barrio un barrio mejor.

Pertecemos a la federación de Asociaciones y desde nuestro puesto aquí pensamos seguir luchando por los problemas de cualquier vecino.

Viendo que en el barrio había problemas con el alumbrado se está mirando que se arregle, y que se ponga

alcantarillado, ya que cuando llueve se inundan las sendas. También se hicieron escritos pidiendo pasos elevados de peatones y que se arregle la Avda. Juan Carlos I, de la Cooperativa Agora, la Avda. de la Libertad, la calle Apolo. También hemos escrito pidiéndole contenedores con bolsas para los excrementos de los perros.

ACTIVIDADES

Desde hace tres años tenemos una escuela de adultos, un bufete de abogados para cualquier consulta que deseen hacer, les atenderán igualmente sean o no socios. Contamos además, con un grupo de voluntarios que trabajan con chavales, organizan excursiones y otras actividades, y un equipo de psicólogos.

El despacho de la Asociación está en el Centro Cívico del Sector III, en la

Avenida Arcas del Agua, 1-1.ª planta, sala 9. Horarios: lunes, miércoles y jueves de 18,00 h. a 20,00 h.; todas las personas que quieran exponer sus opiniones podrán hacerlo libremente, pues las puertas de la Asociación están abiertas para todos.

Queremos aclarar dudas diciendo que esta Asociación no pertenece a ningún partido político, por lo tanto no se le puede acusar de estar vinculada con nada.

Aprovechamos la ocasión para saludar y deseamos unas felices fiestas.

Anímate y afíliate a la Asociación de Vecinos Juan Carlos I, juntos lucharemos por metas comunes.

AA.VV. Juan Carlos I,
Tel.: 91 665 07 44
Rosa María Álvarez Iniesta,
Tel. y Fax: 91 601 73 76
Santiago Pérez Calvo,
Tel.: 91 683 45 54

Juan, de "Operación Triunfo"

"La gente enganchada lo que necesita es ayuda y comprensión"

Juan Camus, uno de los integrantes del programa "Operación Triunfo", vino a Getafe a participar en una Gala, organizada por AGEPAD, en el Día Mundial contra la Droga, de forma altruista y fue, cómo no, el centro de atención. Este joven, afincado en Inglaterra, ha vivido en Santander y Madrid, y su inspiración como compositor fue en una espera de un vuelo con retraso entre Los Angeles a Inglaterra. Ha vivido de cerca el problema de las drogas, ya que un tío suyo se quedó en el camino, y sabe, de buena tinta, que lo mejor es la ayuda y la comprensión. Está inmerso en la salida de su disco en septiembre, pero hizo un hueco por una causa solidaria. Desde aquí nuestro agradecimiento al gesto y a la persona.

—¿Por qué su presencia en este acto solidario?

—Yo siempre he dicho que el hecho de que seas famoso no sirve para ganar dinero, sino que tienes que buscar otras salidas. Es muy importante contar tus vivencias a gente que quizás no haya tenido las mismas posibilidades que tú. Hay que esforzarse y luchar. Siempre he ayudado a la gente y ahora hago lo mismo. En Inglaterra tenía una Asociación de Minusválidos y les ayudaba en todo lo que podía. Este tipo de actos te llena como persona.

—¿Qué opinión tienes del complejo mundo de las drogas?

—Hice un seminario en Inglaterra y he visto muchos documentales, porque allí la televisión toca mucho el tema. Este mundo tiene asociado un conflicto familiar. Creo que la gente se evade de las cosas. Lo viví de cerca, porque un tío mío murió. Si puedo ayudar a la gente, contar mis experiencias y que a través de la música, del cine, de los estudios se puede concienciar a la gente que se puede vivir sin drogas. Hay que disfrutar de la vida, que además es muy corta.

—¿Cuáles son las alternativas que tu plantearías?

—Vivir y ver lo positivo de la vida. Seas creyente o no, estás aquí en este momento. Tienes una vida. Tienes posibilidades. Cada persona tiene algo especial, lo que ocurre es que lo tienes que encontrar. Hay que ir a por ello. Las alternativas serían vivir, disfrutar y dejar vivir.

COMPREENSIÓN, LA MEJOR TERAPIA

—¿Qué mensaje le darías a la gente que está muy enganchada?

—Es muy complicado. Le diría que se mirase a sí mismo y a veces ocurre, que hasta que no estás muy mal, no te das cuenta que tienes que parar. Lo que necesitan es ayuda e información. Esta gente, en su mayoría, se siente sola y necesita apoyo a su lado.

—Un bombazo lo de Operación Triunfo.

—Nos ha pillado a todos desprevenidos. A nosotros, a los directores del programa, a los que están detrás. Totalmente desprevenidos. Creo que lo bonito del programa es que apostó por la música. Nosotros somos un reflejo de la gente que hay fuera. Hay gente con muchísimo talento que no ha tenido su oportunidad. Este tiene que ser como un espejo para concienciamos de que uno se puede divertir de muchas maneras, que hay que apostar por la música, que es una manera sana de comunicar. Estoy convencido que mucha gente tiene más talento que cualquiera de los que estamos dentro.

—¿Qué plan de futuro tienes?

—Todos mis compañeros ya han sacado disco, menos yo que lo haré en septiembre. Las cosas hay que hacerlas sin prisas, dentro de tus posibilidades. He preferido no correr y hacer algo en lo que creo. Espero convencer a la gente con mi disco y transmitirles lo que siento, por encima de ganar dinero. 



El miedo se combate con principios y con dignidad



7

Test sin triunfalismos

Drogas:	Lejanía.
Prevención:	Necesario.
Solidaridad:	Apoyo.
Apoyo:	Entendimiento.
Música:	Una vía de escape sería.
Alternativas:	Elección.
Drogadictos:	Personas.
Soledad:	Tristeza.





La Concejalía de Seguridad las hace públicas para que todos los vecinos tomen precauciones

La policía hace públicas las normas para evitar robos en vacaciones

La Concejalía de Seguridad ha divulgado la campaña preventiva de vacaciones de verano impulsadas por la Dirección General de la Policía. En síntesis los consejos prácticos son los siguientes:

Al salir de vacaciones, en su domicilio debe adoptar las siguientes precauciones

- Compruebe que puertas y ventanas están bien cerradas.
- No baje totalmente las persianas.
- No deje dinero ni objetos de valor.
- Haga una relación detallada de cámaras, vídeos y otros aparatos con sus números de serie para facilitar su identificación.
- No desconecte el timbre de la puerta. Es una señal inequívoca de su ausencia.
- Recuerde no facilitar la entrada en el inmueble a personas desconocidas y exija siempre acreditación a los representantes de servicios técnicos.

Con sus vecinos debe tomar la siguiente actitud

- No divulgue su ausencia.
- Comunique sólo a los más allegados dónde pueden localizarle.
- Deje la llave a una persona de confianza para que realice visitas periódicas y recoja la correspondencia del buzón.

Durante el viaje

- No facture a su nombre equipajes de personas desconocidas.
- Identifique claramente sus pertenencias antes de facturarlas.
- Evite viajar con cantidades importantes de dinero encima.
- No confíe el transporte de sus maletas a personas que no estén debidamente acreditadas.
- Si viaja en tren o autobús no pierda de vista su equipaje, especialmente en paradas intermedias.

En el hotel o apartamento de destino

- Adopte las mismas medidas de seguridad que habitualmente utiliza en su casa.

- Mantenga en lugar seguro sus objetos de valor, dinero, y tarjetas de crédito.
- Al ausentarse, deje la radio puesta y, si es de noche, encienda alguna luz.

En lugares públicos

- Cuide su bolso o cartera en aquellos espacios donde concurren muchas personas.
- Vigile sus objetos personales especialmente bolsos, cámaras y maletas.
- Tome las debidas precauciones para impedir que bolsos, joyas y objetos similares le puedan ser arrebatados.
- Evite la ostentación de riqueza y pertenencias.

Con motivo de la festividad de su Patrón

La Policía Local entregó sus menciones de honor

En el pasado 24 de junio, Festividad de San Juan, Patrón de la Policía Local, se hizo entrega de las menciones especiales que este cuerpo otorga en conmemoración del citado día. Todos los actos se llevaron a cabo en la sede de la Policía Local en el Sector Tres.

Las menciones de este año han recaído en el Policía Local, **Juan Antonio Morcuende Alvarez**, por la intervención realizada el día 6 de febrero de 2002, poniendo en riesgo su vida más allá del cumplimiento del

deber. Este policía local fue asimismo premiado por los empresarios de los polígonos Los Angeles y San Marcos. La segunda mención fue concedida al personal de la Delegación de Deportes por su eficaz y buen hacer con relación a los requerimientos de la Policía Local. Y la tercera se le otorgó al Subinspector del Cuerpo Nacional de Policía, **José Luis Díez Hernando**, por su buena disposición y colaboración en el quehacer diario con esta Policía Local.

Una de las menciones recayó en Juan Antonio Morcuende que arriesgó su vida en una intervención el pasado 6 de febrero





En estas plazas concertadas los mayores pagarán el 75% de su pensión

En las residencias de mayores privadas

Habr  160 plazas p blicas

En los  ltimos d as el Ayuntamiento ha llegado a un acuerdo para que el 35% de las plazas de las residencias privadas que se han construido y se est n construyendo en nuestro municipio sean concertadas. Este porcentaje significa que 160 plazas ser n para los mayores con menores ingresos. El Alcalde, Pedro Castro, ha subrayado la importancia de este acuerdo: *“Para nosotros es esencial que en el Plan de Residencias que hemos proyectado, en el cual hay 6 p blicas y dos privadas, la mayor a de estas plazas fueran p blicas. Y eso es as  en las p blicas pero en las privadas era preciso propiciar un acuerdo para que los mayores de menor poder adquisitivo puedan acceder a estas instalaciones, modernas y con todos los servicios”*.

Los mayores que accedan a estas plazas concertadas pagar n el 75% de su pens n independientemente de su cuant a. Pedro Castro destac  que este acuerdo se materializar  en las dos residencias privadas: en el Centro Geri trico Los  ngeles y en la que est  construy ndose en el Sector Tres promovida por la Sociedad Vallehermoso en la Avenida de Arcas del Agua. *z*

Getafe pedir  un informe de impacto medioambiental sobre la construcci n del Segundo Anillo de Agua Potable

El Ayuntamiento pedir  un informe de Evaluaci n Ambiental al Ministerio de Medio Ambiente respecto a la construcci n del segundo anillo de distribuci n de agua potable ya que parte de este canal discurrir  por Getafe. Esta petici n se realiza tras la valoraci n que se ha efectuado de la documentaci n remitida por la Direcci n General de Calidad y Evaluaci n Ambiental de dicho Ministerio.

Se trata de una obra de infraestructura de grandes dimensiones cuya construcci n podr a producir impactos negativos en Getafe, aunque el trazado se haya proyectado paralelo a la autov a M-50 minimizando la afectaci n que la obra producir . El Ayuntamiento entiende que ha de tener en su poder la Evaluaci n Ambiental para conocer el alcance de esta obra de gran envergadura que puede suponer un impacto importante. *z*

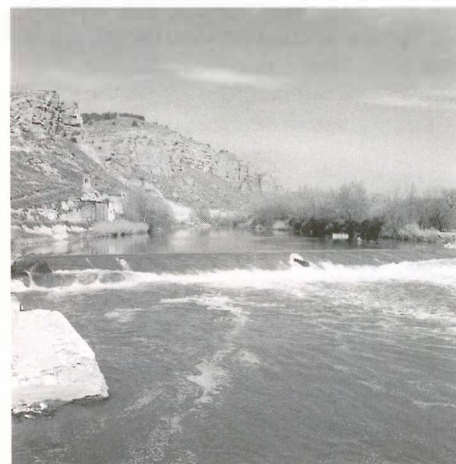

1.ª Piedra de las Obras de Urbanizaci n P.A.U.-3. Perales del R o



Se coloc  la primera piedra de las nuevas 1.750 viviendas en Perales del R o

El pasado 15 de junio, el Primer Teniente de Alcalde y Concejal de Urbanismo, Francisco Hita, coloc  la primera piedra del desarrollo urban stico m s importante de Perales del R o: 1750 nuevas viviendas que conforman el Plan de Actuaci n Urban stica que propiciar  la construcci n, entre otros servicios, de un nuevo Centro C vico para este barrio.

En este PAU se construir n 1750 viviendas de las cu les el 80% ser n unifamiliares libres y el 20% ser n viviendas colectivas protegidas. Asimismo, la Empresa Municipal del Suelo y la Vivienda promover  la construcci n de 50 viviendas para j -

venes. Se construir n tambi n un nuevo Centro C vico y un edificio multiusos.

En cuanto a las zonas verdes se construir n sendas y se reforestar n 15 hect reas del Parque Regional del Sureste que unir n el Caser o con la colonia el Carmen. Se enterrar n las l neas de alta tensi n, se construir  un equipamiento comercial en una superficie de 5000 metros cuadrados y servicios de inter s p blico, social y deportivo en 24.500 metros cuadrados. Asimismo est  previsto la construcci n de centros docentes en 19.000 m.²; dotaciones locales en 138.666 m.² y red viaria en 140.000 m.². *z*

Se enterrar n las l neas de alta tensi n y se construir  un nuevo Centro C vico

24.500 metros cuadrados. Asimismo est  previsto la construcci n de centros docentes en 19.000 m.²; dotaciones locales en 138.666 m.² y red viaria en 140.000 m.². *z*



***"Todos podemos caer,
todos podemos salir"***
(Lorenzo Silva)

Getafe celebró el Día contra la Droga

La sensibilización, la mejor arma

ETAFE celebró el Día Mundial contra la Droga el pasado 26 de junio con una gala benéfica a iniciativa la Asociación Getafense de Padres de Ayuda a las Drogodependencias con la colaboración de la Concejalía de Salud, Consumo y Drogodependencias. En el acto solidario intervinieron la Blanca Paloma, **Eva Zanón**, **Nati Montero**, **Juan**, de "Operación Triunfo", y la inestimable colaboración de **Lorenzo Silva**, Premio Nadal de Literatura, que escribió un Manifiesto especial para la celebración.

La jornada con el eslogan "**Getafe contra la Droga**" sensibilizó a todas las instituciones, familias y personas como parte implicada tanto en el problema de la droga como en su solución: "*Todos podemos caer, todos podemos salir. Todos ganaremos cuanto se gane. Todos perderemos, cuanto se pierda. No se trata de decir no a un polvito o a unas pastillas. Se trata de decir SI con todo lo dulce y también con todo lo amargo que implica, a la aventura difícil, pero apasionante, de ser hombre o mujer sobre esta tierra*" (Extracto del Manifiesto contra la Droga, **Lorenzo Silva**).

Modificación de obras del Prisma Se incorporan nuevas obras en Perales del Río

El Pleno del Ayuntamiento a propuesta de la Concejalía de Urbanismo ha aprobado la inclusión en el Plan Regional de Inversiones (PRISMA), del "**Acondicionamiento de la zona verde en la calle Archipiélago Cabrera y su entorno**" en el barrio de Perales del Río, cuyo importe asciende a 390.657,86 euros (65 millones de pesetas).

Además se solicitará a la Dirección General de Administración Local de la Comunidad de Madrid, el alta en el PRISMA, 2001-2005 de las obras y del proyecto de acondicionamiento del Lago del Parque de la Alhóndiga. Solicita que todas estas actuaciones sean llevadas a cabo por el Ayuntamiento de Getafe en todas sus fases. Por último se le pide al mismo Organismo Autónomo que proceda a dar de baja en el PRISMA 2001-2005 las siguientes actuaciones, que serán objeto de un único proyecto refundido: Acondicionamiento de cubierta de aparcamiento en calle Cataluña, instalación de hidrante en la Plaza de aparcamientos de la C/Sánchez Morate y, el acondicionamiento de cubierta y aparcamiento de concesión administrativa en c/ Sierra.



Se descubre un busto en memoria del "Tío Carlos"

El pasado 29 de junio se descubrió un busto en memoria del "Tío Carlos" en la plaza que lleva su nombre: **José Heredia Fernández**. Posteriormente, en el Teatro Federico García Lorca se presentó oficialmente la Asociación Regional de Mujeres Gitanas de Getafe, Yerbabuena presidida por su hija Pilar. Un homenaje de un pueblo para un hombre ejemplar.

José Heredia Fernández "Tío Carlos" provenía de una distinguida familia gitana apodada "Los Gatos" y ya en su adolescencia mostraba actitudes para ser un buen mediador interviniendo en muchas ocasiones para resolver conflictos entre familia gitanas por problemas muy diversos. En los años 80, teniendo como principal preocupación la integración, toma contacto con movimientos y asociaciones gitanas y posteriormente con Presencia Gitana donde fue presidente del Consejo Asesor. En su trayectoria vital,

hasta su muerte el 22 de septiembre de 1994 mantuvo excelentes relaciones con destacadas personalidades de nuestro país.

Por su parte la **Asociación Regional de Mujeres Gitanas de Getafe "Yerbabuena"** nace "para la promoción integral de la mujer gitana, despertando su conciencia y motivándola para conseguir su participación en todos los órdenes de la vida: laboral, social, cultural..." La cultura es una de sus metas principales: "*fomentar que las niñas gitanas tengan una formación universitaria y no sólo la obligatoria. Cada vez son más*

**La Asociación Yerbabuena,
presidida por su hija Pilar,
fomenta la integración de
las niñas gitanas**

las mujeres gitanas que acceden a estudios superiores sin ningún reparo ni miedo a que por este motivo se pierda ni un ápice de su cultura ni de su forma de pensar ni de sentir. Afortunadamente, cuanto más cultura y preparación tengamos, más orgullosas nos sentiremos de ser gitanas".



El Ayuntamiento homenajea a los trabajadores con 25 años de servicio municipal

Diez y cuatro trabajadores municipales celebraron sus "**Bodas de Plata**" con el Ayuntamiento y los ciudadanos de Getafe, al cumplir 25 años de servicio en la Casa Consistorial. La celebración tuvo lugar

en el Salón de Plenos del Ayuntamiento de Getafe.

Asistieron además de los homenajeados, los representantes sindicales, representantes de grupos políticos y concejales.



Seguimiento mayoritario de la huelga el 20 J

A ciudad de Getafe quedó prácticamente paralizada el pasado 20 junio, día en que se había convocado huelga general. En nuestro municipio se había desarrollado, con días de antelación, un pleno monográfico en torno a la jornada de huelga, en la que el Gobierno Municipal del PSOE e IU había manifestado que el motivo de la huelga "era porque el 'decretazo' de la reforma del empleo, supone importantes recortes de derechos para los trabajadores, tanto para los que tienen

empleo como para quiénes están en paro"

Los sindicatos convocantes de la jornada de huelga, a los que se sumaron ciudadanos, asociaciones y colectivos locales, indicaban que el motivo del paro estaba más que justificado, puesto que el "despido resultaría más fácil y barato, se beneficia el Gobierno porque se ahorra el pago de los salarios de tramitación, se reduce el tiempo de percepción de las prestaciones y, sobre todo, porque se rompe el diálogo social".

Los descuentos a Guanabacoa

Aquí en Getafe, por otro lado, los descuentos de los trabajadores de las empresas públicas que siguieron la huelga, se han destinado a trabajos de Cooperación de Guanabacoa, municipio hermanado con Getafe. Se calcula que el dinero que se destinará a este proyecto será de unos 28.000 euros. En definitiva se puede afirmar que el seguimiento de la huelga en nuestra ciudad fue mayoritario.



Jornadas Internacionales de divulgación y sensibilización sobre el futuro del empleo en Europa

A Agencia Local de Empleo y Formación del Ayuntamiento de Getafe impulsó la realización de unas Jornadas Técnicas Internacionales en la Universidad Carlos III, de divulgación y sensibilización sobre el futuro del empleo en Europa: la estrategia europea por el empleo y el desarrollo desde lo local. A lo largo de dos días se analizó la problemática del desempleo en Europa con una proyección "desde lo global hacia lo local", así como establecer un diálogo de alto nivel sobre estrategias de desarrollo socioeconómico orientadas a la generación de empleo en el territorio, especialmente entre los colectivos de mayor riesgo de exclusión sociolaboral.

A las jornadas está previsto que asistan empresarios, agentes sociales, representantes del tercer sector, estudiantes universitarios, responsables públicos municipales y regionales, personal docente e investigador, personas desempleadas, movimientos asociativos y expertos en la materia de empleo.



En breve se publicarán las conclusiones



Getafe asumió la presidencia de la iniciativa Europea Equal

ENTRO de esta Iniciativa, las entidades públicas de siete municipios de la Corona Metropolitana Sur, desarrollan el Proyecto de Integración Sociolaboral en la Comarca Madrid Sur, cuyo objetivo genérico consiste en favorecer el pleno empleo y la mejora de las capacidades para la ocupación de aquellos sectores de la población más afectados por el desempleo y con menores posibilidades objetivas de inserción laboral. Para la ejecución de las acciones se ha presupuestado una cantidad total de 2.741.240,94 euros, de la cual está cofinanciado el 50% por el Fondo Social Europeo.

El Ayuntamiento de Getafe a través de la Agencia Local de Empleo y Formación, desarrollará en Getafe durante el período 2002-2004 los siguientes proyectos: Formación de Tutores de empleo, prestación de servicios de intermediación y tutoría para el empleo, gestión de bolsa de trabajo local, gestión y dinamización de club de empleo local, servicios de orientación y apoyo a la inserción, formación de agentes para la igualdad de oportunidades, programa de diversificación profesional orientado a mujeres y, elaboración y desarrollo de metodología transnacionales. El

Los Ayuntamientos participantes en esta iniciativa son: Getafe, Fuenlabrada, Leganés, Móstoles, Humanes, Parla y Pinto

colectivo de beneficiarios estimados en Getafe asciende a 698 personas, de las cuales 379 son mujeres y 319 hombres.

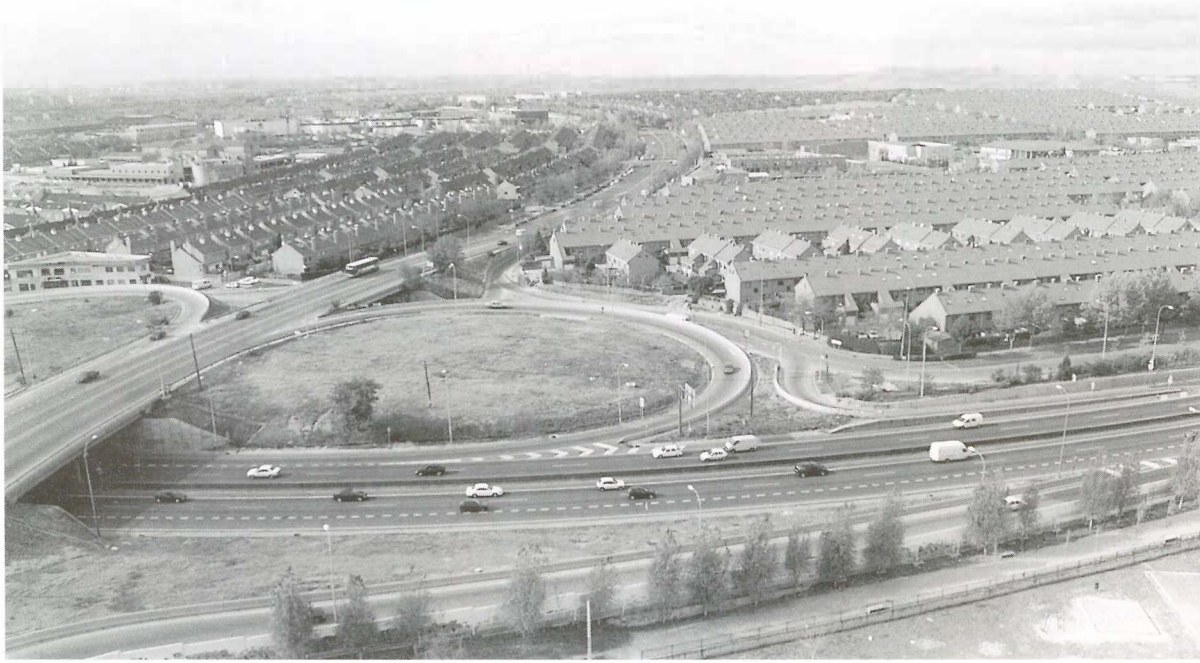

Getafe dice no a la autopista de peaje A-41 Madrid-Toledo

El Pleno ha dicho “no” a la autopista de peaje A-41 Madrid – Toledo proyectada por el Ministerio de Fomento, a propuesta del Gobierno Municipal formado por los grupos PSOE e IU. El Alcalde, Pedro Castro, manifestó que este trazado previsto por el Ministerio “es incompatible con el desarrollo urbanístico de Getafe, ya que afectará al Plan de Actuación Urbanística de El Bercial y al desarrollo de la Universidad Carlos III”. Lo que el Ministerio ha realizado es un Estudio Informativo que a juicio del Gobierno Municipal de Getafe es rechazable por diversos motivos, entre ellos que no soluciona el problema de movilidad del sur metropolitano. Getafe ha promovido una plataforma de ciudades del sur afectadas y perjudicadas por este proyecto y que está formada por Fuenlabrada, Getafe, Leganés y Parla.

12

EN la proposición presentada al Pleno se recoge que “es incompatible con el planeamiento urbanístico aprobado y en ejecución; así como con las previsiones de la Revisión del Plan General de Ordenación Urbana aprobado por el Ayuntamiento el 30 de julio de 2001”. Asimismo “repercute de manera negativa en la ciudad de Getafe y en sus ciudadanos al incrementar los impactos negativos de carácter medioambiental por contaminación acústica y atmosférica ya producidos por la actual N-401”. Las alegaciones que el Ayuntamiento planteará mostrarán estos razonamientos.

CONFIANZA

Aún así, el Alcalde ha mostrado su confianza en que el Ministerio de Fomento ratifique “pues cualquiera de las otras cuatro alternativas del trazado nos parece

viable menos ésta, ya que atraviesa Getafe en paralelo a la carretera de Toledo”. En esta tesis se ha solicitado y se están celebrando reuniones con el Ministerio de Fomento para conseguir un cambio de decisión en cuanto al Estudio Informativo del trazado y que consideren otra alternativa. Al cierre de esta edición, los Alcaldes del sur de la Comunidad celebran una reunión con el Secretario de Estado de Fomento, Benigno Blanco para conseguir que se reconsidere esta decisión.

En la oposición a este trazado no sólo está Getafe ya que están todos los municipios de la zona sur. Así desde nuestro municipio se ha promovido una Plataforma

para que la interlocución con el Ministerio sea más fluida.

Mientras tanto, los Alcaldes han hecho varias comparencias en los medios de comunicación en la que han planteado otra alternativa. Esta consiste en la ampliación de la actual N-401 con carriles, vías de servicio y un carril bus-

Vao por sentido, un poco a semejanza de la carretera de la Coruña para descongestionar el tráfico actual y dar el servicio pretendido a través de la proyectada de peaje. Además, los regidores sureños plantearon mejorar las redes de

transporte público por carretera que comunican estas localidades con el centro de la capital.

Se ha formado una plataforma de los municipios del sur para manifestar a Fomento la oposición a este trazado perjudicial para todos los municipios

Los alcaldes del sur han planteado otra alternativa, esta consiste en la ampliación de la actual N-401 con carriles, vías de servicio y un carril bus-vao por sentido

PEAJE

En una de estas comparecencias, en Leganés, estuvieron acompañados del Secretario de la Federación Socialista Madrileña, Rafael Simancas, que criticó no sólo el trazado sino también el sistema de construcción. *“La carretera de Toledo es una auténtica ratonera desde las siete de la mañana a las nueve de la noche y causa graves problemas de calidad de vida, de tiempo, de salud y al bolsillo de miles de madrileños ya que la autopista será de peaje. Siendo de pago, consolidará la segregación del sur y no resolverá los graves problemas de transporte de miles de ciudadanos”.*

José Quintana, Alcalde de Fuenlabrada, recaló el hecho de que el sur madrileño va a tener *“tres radiales de peaje en menos de siete kilómetros. Así, las ciudades del sur parten en desventaja con respecto al resto*



13



José Quintana, alcalde de Fuenlabrada, recaló el hecho de que el sur madrileño va a tener “tres radiales de peaje en menos de siete kilómetros. Así las ciudades del sur parten en desventaja con respecto al resto de las localidades de la comunidad de Madrid”

de las localidades de la Comunidad de Madrid”. El primer edil de esta localidad vecina reiteró la intención de “organizar movilizaciones con los vecinos si Fomento no medita sobre este trazado tan perjudicial para todas las localidades del sur de la Comunidad”. 



Las madres aseguran que están muy satisfechas con la labor de la empresa actual

En protesta por el cambio de servicio en la cocina

La comunidad escolar del "Miguel Hernández" mantuvo un encierro

SESENTA personas, entre madres, alumnos y profesores mantuvieron un encierro en el Centro Miguel Hernández en protesta por el cambio de adjudicación del servicio de comedor escolar. El cambio de decisión se debe al anuncio de la apertura de unas negociaciones con la Consejería para lo cual se ha ofrecido como mediadora la Concejala de Educación e Infancia, Carmen Duque. Esta ha exigido a la Comunidad de Madrid que vuelva a iniciar el proceso de homologación para que esta empresa sea de nuevo la adjudicataria del servicio.

La cocinera Magdalena Ruiz, que ha perdido la adjudicación tras veintidós años de servicio en el colegio, ha declarado que *"continuarán el encierro en septiembre, cuando se reanuden las clases, si la Comunidad de Madrid no acepta una moratoria en la aplicación de la normativa de contrataciones de empresas de comedor"*.

Las madres de los doscientos niños que acuden diariamente al comedor escolar afirmaron a través de un comunicado que están satisfechas con la labor de la actual empresa, ya que *"nunca ha habido ningún problema sanitario y los menús están equilibrados, guiados en las cocinas del colegio y servicios recién hechos"*.

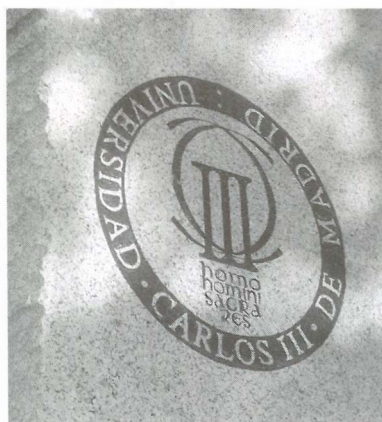

Estudio de Inserción Laboral 2002 de los titulados por esta Universidad

El 95% de los titulados de la Carlos III ha encontrado trabajo antes de cumplir un año

El 95,2% de los titulados de la Universidad Carlos III ha encontrado trabajo antes de cumplir un año desde su graduación, según el Estudio de Inserción laboral 2002 realizado entre los titulados de esta Universidad que finalizaron sus estudios en el año 2000. De este porcentaje, el 85,4% está trabajando actualmente y el 9,8% está insertado laboralmente, aunque en el momento de la recogida de los datos no ejercía. Por tanto sólo el 4,8% de los titulados de esta Universidad está buscando su primer empleo al año de finalizar sus estudios. El informe fue presentado por el Rector de esta Universidad, Gregorio Peces-Barba, en el campus de Getafe.

Sólo el 4,8% de los titulados de esta Universidad está buscando su primer empleo al año de finalizar sus estudios

La primera vía de acceso al mercado laboral son los contactos personales, efectivos en el 26,8% de los casos. La sorpresa la protagoniza internet, cuya utilización se ha generalizado y ha sido la vía de acceso para el 20% del colectivo. El tercer lugar lo ocupa la bolsa de empleo del SOPP (con un 15,8% de los empleos). Aunque las

candidaturas espontáneas, utilizando medios tradicionales, han perdido importancia, como vía de inserción (pasando a suponer un 15,3% el total), lo cierto es que internet no deja de ser, también, una forma de candidatura espontánea, con utilización de las nuevas tecnologías.

El 42% del colectivo activo tiene un contrato indefinido, lo que confirma la tendencia iniciada el año anterior como forma de contratación más utilizada. El 24,8% de los insertados tiene un contrato temporal, seguido del contrato temporal en prácticas, con el 22,4% de los casos.

Por titulaciones, las carreras con mayor tasa de inserción son las Ingenierías, concretamente las Ingenierías Técnicas Industriales, con una tasa del 100%, seguida por la Ingeniería Industrial -96,4%. En cuanto a las licenciaturas, las de Administración y Dirección de Empresas ha alcanzado un 95% de inserción laboral, mientras que la licenciatura en Economía presenta un 84,6% de incorporaciones al año.

Se realizará un informe que se enviará a toda la comunidad escolar

Educación distribuye una encuesta a las familias de Getafe

La Delegación de Educación del Ayuntamiento ha distribuido una encuesta entre las familias de Getafe con hijos en centros públicos de educación infantil y primaria. Este compromiso, de realizar un estudio, surgió en el mes de marzo tras la celebración de unas jornadas educativas, celebradas en Getafe en el mes de marzo.

La encuesta realizada por la Delegación de Educación e Infancia en colaboración con las FAPA se distribuyó a **6.555 familias**, a través de los equipos directivos y tutores de **22 centros públicos**. La entrega del cuestionario se realizó en la primera quincena del mes de junio. El 91% de las familias han mostrado su interés cumplimentado la misma.

En la encuesta se ha pretendido conocer la opinión de las familias sobre la preferencia de la jornada escolar, partida o continuada, así como los motivos que les hace elegir una u otra. Se les demanda información sobre los servicios complementarios que utilizan actualmente y las personas que atienden a sus hijos cuando la jornada laboral de los padres así lo exige. Además servirá para conocer las **actividades extraescolares** que los padres consideran necesarias para el desarrollo complementario de sus hijos.





Acuerdo Marco entre LYMA, S.A., y San Marcos Motor

Alumnos de formación profesional harán prácticas en las instalaciones de LYMA

A empresa municipal LYMA y la empresa San Marcos Motor, S.A., han firmado un acuerdo de colaboración, por el cual alumnos de formación profesional realizarán prácticas en las instalaciones de la empresa pública municipal con el fin de propiciar su ingreso en el mundo laboral. El acuerdo ha sido suscrito por el Concejal de Empresas Públicas, **Gregorio Gordo**, que ha destacado que el objetivo es mejorar la calidad y cantidad del empleo. "Se establece un Acuerdo Marco de Colaboración para la formación ocupacional continua, que resulten de interés común, se hará mediante el desarrollo de programas y actividades formativas, asesoramiento en temas de formación, dirección y gestión, para las necesidades de la vida laboral y empresarial de la empresa municipal

LYMA, S.A.". El acuerdo tendrá una duración de un año prorrogable.

Con este Acuerdo se reforzará la integración de los alumnos de las distintas familias profesionales de los sectores de la automoción y de la aeronáutica, sin que ello suponga ningún coste para LYMA, S.A. Además, se ejercerán labores de capacitación de determinados segmentos de la actividad considerados en declive, ayudando el acceso a empleos de calidad y a recolocación de desempleados.

Otra de las modalidades de colaboración que se recoge en el acuerdo es el compromiso de LYMA, S.A., a la cesión de uso a San Marcos, S.A., de las instalaciones, maquinaria y herramientas del taller de reparación de vehículos, para el desarrollo de las actividades formativas.

La finalidad es propiciar su inserción laboral en mejores condiciones en los sectores de automoción y aeronáutica



Por las campañas de información y sensibilización

La Empresa Municipal LYMA, recibe la "Escoba de oro" de Artegrus

A empresa municipal de limpieza, LYMA, recibió la "Escoba de Oro" de ATEGRUS (Asociación Técnica para la Gestión de Residuos y Medio Ambiente), en la Semana Internacional del Urbanismo y Medio Ambiente. Este premio destaca las campañas de información y sensibilización llevadas a cabo por Lyma Getafe S.A.M. durante el año 2002, y supone la reafirmación de la "Escoba de Plata", recibida por la empresa el pasado año.

El acto de entrega estuvo presidido por **Juan José Lucas**, Ministro de la Presidencia entonces, la Secretaria de Estado de Medio Ambiente, **Carmen Martorell**; el Presidente de ARTEGRUS, **Julián Uriarte**, y la Directora de

los Certámenes que integran la Semana TEM y TECMA, **Yolanda Aguilar**. El Director Gerente de LYMA S.A.M. recibió de manos del Ministro

Juan José Lucas la "Escoba de Oro" que acredita la valía de las acciones de la sociedad municipal para la mejora de la gestión de residuos, dentro de la categoría de empresas prestatarias de servicios. El Concurso Escobas de

Plata, Oro, Mención Especial y Platino organizado desde 1983 por ARTEGRUS, ha premiado una vez más las mejores actuaciones y trabajos para la mejora de la gestión de residuos, desarrolladas por los responsables en la materia de las entidades públicas, así como en las principales empresas del sector.

Juan José Lucas, Ministro de la Presidencia en ese momento, hizo entrega del galardón

Campaña de recogida de libros de texto

¡No los tires!

RUZ Roja Getafe recoge durante el mes de julio libros de texto en buen estado de primaria a bachiller. Se recogerán en la sede de Cruz Roja, c/ Greco, s/n., los **martes y jueves de 17 a 19 h.**

Es importante que todos colaboremos con esta campaña, que se realiza sólo durante el mes de julio, ya que posteriormente, los voluntarios de Cruz Roja Juventud clasificarán y ordenarán los libros, para dárselos a las personas cuya situación económica no le permite comprarlos. Esta iniciativa se enmarca dentro de las campañas que Cruz Roja Getafe está realizando en nuestro municipio, de cara a los más desfavorecidos. ¡Participa, a ti ya no te valen, a ellos sí!

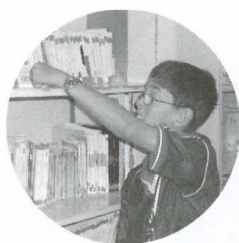

Se recogen en Cruz Roja, libros de primaria a bachiller en buen estado

Renovados recientemente en Getafe

Salen para Cuba los primeros trescientos contenedores de residuos

El pasado 25 de junio salieron para Cuba los primeros trescientos contenedores de residuos sólidos enviados por el Ayuntamiento de Getafe, a través de las Concejalías de Empresas Públicas y de Cooperación Internacional a este país. Estos contenedores han sido repuestos por otros nuevos en el último mes, dentro de la renovación de material impulsado por la Empresa Municipal Limpieza y Medio Ambiente (LYMA) que incluía la adquisición de seis nuevos camiones de recogida de residuos y la renovación de 3.000 contenedores, un 80% del total del municipio.

Este programa de cooperación continuará con los envíos de 1.000 contenedores a Filipinas a través de la Organización No Gubernamental ATEMUN y otros 1.700 a Cuba.

Gregorio Gordo (IU), Concejal Delegado de Empresas Públicas ha destacado la implicación solidaria de la empresa municipal LYMA "que además de tener como objetivo mejorar el servicio a los ciudadanos de Getafe, se implica en proyectos solidarios con ciudadanos del tercer mundo hermanados con nuestra localidad".





Para actividades de ocio y tiempo libre

Convocadas las ayudas para minusválidos

A Comisión de Gobierno del Ayuntamiento de Getafe aprobó ayer la convocatoria anual de ayudas económicas para personas minusválidas para que realicen actividades de ocio y tiempo libre. El objetivo, en palabras de Marián Díez, Concejala de Servicios Sociales, "es satisfacer las necesidades de ocio y tiempo libre de personas afectadas de minusvalía que participan, por iniciativa propia en actividades de ocio promovidas por Asociaciones y entidades de minusválidos legalmente constituidas de Getafe. Además se favorecen las relaciones interpersonales".

El número máximo de ayudas es 20 y para ello las personas beneficiadas deben tener, entre otros requisitos, reconocida la condición legal de minusválidos en grado igual o superior al 33%; estar empadronado en Getafe, estar en condiciones de salud psíquica y física para poder viajar y que la actividad vacacional sea organizada y promovida por una asociación o entidad sin ánimo de lucro.

Las solicitudes se recogen en la Delegación de Servicios Sociales en el Hospitalillo de San José y deberán presentarse en el Registro del Ayuntamiento cuanto antes.

Las personas interesadas deben recoger las solicitudes en la Delegación de Servicios Sociales en el Hospitalillo y presentarlas en el Ayuntamiento

La Asociación de Familiares de Enfermos de Alzheimer AFAL la ha solicitado

Getafe quiere una residencia exclusiva para enfermos de Alzheimer

En la sesión plenaria de finales de junio, la Concejalía de Servicios Sociales del Ayuntamiento de Getafe asume una solicitud presentada por la Asociación de Familiares de Enfermos de Alzheimer, para que se construya una residencia exclusiva para estos enfermos.

El Ayuntamiento Pleno, en sesión extraordinaria de 15 de Julio de 1998, aprobó ceder gratuitamente a la Consejería de Sanidad y Servicios Sociales de la Comunidad de Madrid dos parcelas para la construcción de un centro de Tercera Edad en La Rabia. En un primer momento, la residencia se destinaría a enfermos con demencias y entre ellas las de tipo *Alzheimer*, y contaría asimismo con un Centro de Día, también para estos enfermos. Según la información que ha venido recibiendo esta Delegación de la Consejería, parece ser que la residencia va a disponer de 80 plazas para personas mayores asistidas, y que no estará dedicada específicamente para enfermos de Alzheimer.

Sin embargo resulta que las características reales de la población de Getafe y de las numerosas demandas que llegan al Ayuntamiento, entre otros el escrito de la Asociación de Familiares de Enfermos de Alzheimer de Getafe, se insta a que se defienda el mantenimiento de dicha residencia. El Consistorio se reafirma aún más en la idea de que es necesario que el municipio tenga una residencia dedicada exclusivamente para personas con esta enfermedad, algo que el Ayuntamiento transmitirá a la Consejería de Servicios Sociales de la Comunidad.

El Ayuntamiento cedió dos parcelas para ello en La Rabia en 1998

El Ayuntamiento pone en marcha un programa de mediación familiar

El Ayuntamiento de Getafe, a través de las Concejalías de Servicios Sociales y de Mujer y Juventud ha puesto en marcha un proyecto destinado a mediar en los conflictos domésticos denominado "Apoyo y mediación en las crisis familiares". La Concejala de Servicios Sociales, Mayores e Integración, Marián Díez, ha destacado que, a través de este proyecto "se pretende ayudar a establecer una comunicación más sana en los núcleos familiares que atraviesan una situación de crisis o conflicto".

La ayuda se materializa a través del trabajo de un equipo profesional capacitado en técnicas de mediación y resolución de conflictos que trabajan con los distintos miembros de la familia, individualmente o en grupo para ayudarles "a conseguir pautas de comunicación y resolver los problemas que han dado lugar a la crisis familiar".

El proyecto se dirige a parejas en una crisis puntual; a parejas con dificultades de convivencia que quieran mejorar su relación; a las que están en proceso de separación y que tienen la voluntad de hacerlo de la manera menos traumática posible para ellos y sus hijos; a personas que quieran abordar el conflicto y no tengan ayuda de su pareja; a familias en situación de conflicto y dificultades en la relación entre los padres y los hijos jóvenes que permanecen en el domicilio familiar y a personas con conflictos con miembros de su familia por la atención a familiares dependientes.



Las personas que estén interesadas en acceder a este programa pueden dirigirse a la Delegación de Servicios Sociales, Hospitalillo de San José, Hospital de San José, 4. Tel.: 91 681 76 62.

Un nuevo programa para mayores Aulas de intervención grupal

A lo largo del pasado Mes de Mayo, el Ayuntamiento de Getafe, a través de la Delegación de Servicios Sociales, ha inaugurado en los distintos barrios de Getafe, las Aulas de Intervención Permanente para mayores. Alrededor de 200 personas han participado en las mismas. Estas aulas surgen de la necesidad de intervenir con grupos de prejubilados y jubilados, de una forma continuada y respondiendo a las diversas problemáticas, propias de la edad y de la situación personal que atraviesan en esta etapa de la vida.

Las personas mayores encuentran en este programa respuestas a problemáticas de salud, asesoramiento jurídico, información sobre recursos, etc. Se irá introduciendo formación e información para que los mayores incorporen nuevos hábitos, que garanticen el vivir con bienestar y calidad. Las sesiones son impartidas por profesionales especialistas, psicólogos, médicos, abogados; que dan respuesta a cualquier tema que se les plantee.

Tras el verano, los grupos de trabajo continuarán reuniéndose en cada Centro Cívico a lo largo de todo el curso.



VII Festival World Music

Entra la cantautora mexicana Lila Downs y se cae el concierto de clausura

A novedad del repertorio del *VII Festival World Music* de Getafe en el concierto de última hora que protagonizará la cantautora mexicana **Lila Downs**, el lunes 22 de julio, en el Teatro Auditorio Federico García Lorca, a las 21 horas y a un precio de 12 euros. Un dato significativo de esta mujer es el concierto que dio en Málaga el pasado año ante 9.000 personas y, que según las crónicas, constituyó todo un éxito. La mala noticia es la suspensión de lo que iba a ser la Fiesta de Clausura con la actuación de Señor Antipirina, Kepa Junquera, Macaco y Milladoiro.

El resto de programación del *VII Festival World Music* es la siguiente:

La mexicana Lila Downs congregó a 9.000 personas el año pasado en un concierto en Málaga

La mexicana Lila Downs, en un momento de sus múltiples actuaciones por todo el mundo.



Transarabian música Rai
Hospitalillo de San José
Viernes, 12 de julio, 22:00 horas
Entrada con Seydu

Seydu "Diamond Tears"
Hospitalillo de San José
Viernes, 12 de julio, 22:00 horas
Entrada 9 euros (incluye Transarabian)

Ángel Moreno Cuarteto
Flamenco fusión
Hospitalillo de San José
Sábado, 13 de julio, 22:00 horas
Entrada 6 euros

Xavier Paxariño con La Musgaña
Hospitalillo de San José
Domingo, 14 de julio, 22:00 horas
Entrada 9 euros

17

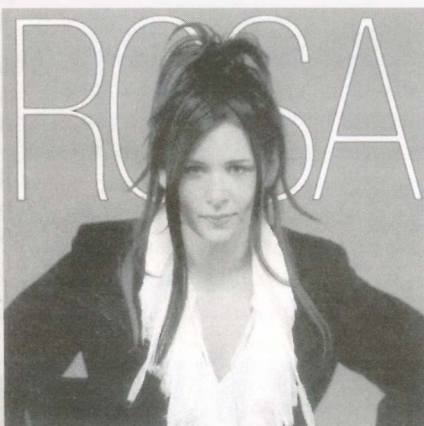

Concierto de Rosa, de "Operación Triunfo", y Estopa

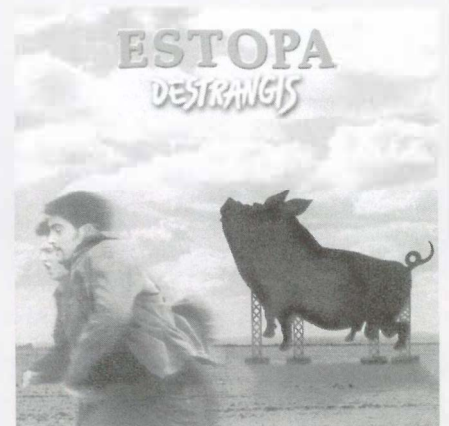

Los días 20 y 21 julio, respectivamente, tendrán lugar en Getafe sendos conciertos de Rosa, de "Operación Triunfo", y del Grupo Estopa. Ambos conciertos serán en el Polideportivo Magallanes, a las 23 horas. La venta anticipada de entradas lleva un buen ritmo y se espera que ambos conciertos convoquen a miles de seguidores de ambos artistas. Las entradas para Rosa cuestan 12 euros y las de Estopa 15 euros.

Fiestas del Carmen en Perales del Río

Del 12 a 16 de julio, tendrán lugar las Fiestas del Carmen en Perales del Río, aunque ya el pasado 6 y 7 se han realizado actividades. La variedad del programa hará que estos días festivos, en pleno verano, supongan una bocanada de aire fresco para este barrio y todos los que lo visiten.

Lo más destacado dará comienzo el viernes 12 de julio, a las 19,30 horas, con juegos populares en los jardines del Parque del Carmen, para dar paso al Pregón de Fiestas, con representantes del Club de Fútbol Getafe, a las 23 horas en el Recinto Ferial. La jornada finalizará con música variada y de los grupos jóvenes de Perales. El 13 de julio destaca con un gran partido de fútbol entre solteros y casados en el Pabellón Polideportivo, a las 10 horas. A las 11 horas habrá un encuentro entre solteras y casadas "en el mismo lugar. A las 11,30 habrá un mercadillo de intercambios en la Plaza de la Fuente (El Caserío), además del juego de la rana y el primer campeonato de fútbolín,

ambos en la plaza de la Fuente. El Concurso de Pintura Rápida, en torno al barrio de Perales y su entorno, un espectáculo de animación y teatro y una gran verbena cierran la jornada, El domingo 14 de julio se abre con el primer campeonato de fútbolín, el juego de la rana, un espectáculo de marionetas, en el Caserío, un espectáculo de participación por el grupo Carolán y la segunda práctica de las danzas y músicas del mundo, darán paso al final de la jornada con un gran espectáculo de variedades en el Recinto Ferial (23 horas). El lunes 15 de julio el protagonista será El Día del Niño, donde el Recinto Ferial abrirá sus atracciones a mitad de precio

El día 16 será el Día del Niño

para todos. Esta jornada terminará con un karaoke de música disco, en el Recinto Ferial a las 22,30 horas. El día 16 de julio, también Día del Niño, habrá una celebración eucarística en la Parroquia de los Santos Justos y Pastor, a las 20 horas. A las 20,45 habrá una procesión en honor de la Virgen del Carmen, con la Banda Municipal de Pinto. A las 23 horas un concierto de la Banda de Pinto y a las 24 horas Fuegos Artificiales, como final de los festejos en el Recinto Ferial. *z*



II Premio Madrid Sur para textos teatrales

Los interesados en participar en este II Premio han de ser o haber nacido en Alcorcón, Getafe, Fuenlabrada, Leganés, Móstoles o Parla. El premio será indivisible y no podrá ser declarado desierto. Este será de 1.803 euros y el Festival se reservará el derecho de montar la obra en su VIII edición.

Las obras deberán presentarse por triplicado, acompañadas de la plica, dirigidas a la Concejalía de Cultura de la ciudad donde resida el autor o a la Fundación Instituto Internacional de Teatro del Mediterráneo (C/ Ricardo de la Vega, 18. 28028 Madrid).

El plazo de presentación concluye el 15 de septiembre de 2002

El plazo de presentación concluye el 15 de septiembre de 2002 y el fallo se hará público en un acto organizado durante el transcurso del VII Festival Internacional Madrid Sur. *z*

Toda la obra de Jenaro

JENARO Muriel, jubilado en activo, como el mismo se define, nos muestra en la instantánea toda la obra realizada con diversos materiales y que le ha llevado un número alto de horas y de paciencia, para mostrarnos la geografía de la Comunidad de Madrid, de España y, de la mayoría de los continentes. No para y así se lo ha planteado. Desde aquí nuestro reconocimiento a la obra de una persona viva y con una ilusión tremenda. *z*





Formación de calidad para los voluntarios

A finales de junio, 20 voluntarios de Getafe recibían el diploma que les acreditaba como voluntarios motivados y cualificados para integrarse en los diferentes programas de voluntariado que se desarrollan en el municipio.

A lo largo de cuatro sábados, los participantes profundizaban en las motivaciones que les llevan a ofrecerse como voluntarios. Han reflexionado sobre la importancia de la formación para llevar a cabo una labor cualificada. Han conocido los diferentes campos de la acción voluntaria y las características del movimiento voluntario en la Comunidad de Madrid, el código ético de las entidades de voluntariado y las habilidades necesarias para el trabajo en equipo.

Ha destacado la colaboración de más de una decena de entidades locales sin ánimo de lucro que han participado en esta formación (Afem, Apanid, Amcab, Agedem, Murialdo, Ymca,

Scout Pirineos y Quercus, Cruz Roja, Cáritas. Todas ellas se prestaron a participar en el curso dando a conocer a los futuros voluntarios sus fines y proyectos.

Por otra parte se ha iniciado otra línea formativa dirigida a los beneficiarios de la acción voluntaria, chavales entre 10 y 14 años con los que trabaja la Asociación Murialdo, y que han participado en un taller de Internet organizado por la Oficina de Voluntariado del SIAJ, y el Servicio de Informática del Ayuntamiento.

Para después del verano se tiene previsto impartir otro curso dirigido a voluntarios y financiado por la Red de Voluntariado de la Comunidad de Ma-

Esta formación se verá complementada con otros cursos más específicos

drid, y varias peticiones de asociaciones locales para cursos de Internet y Ofimática que se realizarán en el SIAJ. Esta formación se verá complementada con otros cursos más específicos, consecuencia de un convenio de colaboración entre la Asociación de Comerciantes y Empresarios de Getafe y el Ayuntamiento, a través de la Oficina del Voluntariado, y las entidades locales de voluntariado. *z*

Agenda de verano del SIAJ

Este año más, el Servicio de Información y Asesoramiento Juvenil edita en formato papel y electrónico la *Agendilla del Verano*. En ella los jóvenes pueden encontrar todo tipo de información actualizada relativa a la planificación de sus viajes y actividades veraniegas. La agenda puede consultarse a través de la página de Internet www.siajgetafe.net

La agenda contiene apartados como: A la hora de viajar (documentos y direcciones importantes), alojamiento, turismo activo, turismo verde, ideas para el verano y, directorio europeo, páginas web, tiendas curiosas, viajoteca y amplia información sobre el SIAJ. *z*

HORARIO DE VERANO DEL SIAJ

Hasta el 31 de Agosto, el Servicio de Información y Asesoramiento Juvenil tendrá el denominado horario de verano, que será de lunes a viernes, de 9,30 horas a 14,30 horas. Una vez finalizado el mismo, el citado servicio volverá al horario habitual de mañana y tarde.



Fiesta del Voluntariado Un elogio al altruismo

La Fiesta del Voluntariado, celebrada a finales de junio en el Polideportivo Giner de los Ríos, fue ante todo un elogio al trabajo altruista que realizan los cientos de voluntarios que trabajan en distintos programas y actividades en nuestra localidad.

Todos los voluntarios merecían un premio, sólo por el hecho de serlo. No obstante se quiso reconocer esta labor nominando a personas y colectivos, entre los que se encontraban, Hipólita Fernández, Fausto Gallego, las Coordinadoras Deportivas de San Isidro, Alhóndiga y Juan de la Cierva, Pioneras Movimiento Voluntariado de los Centros Cívicos, Scout Orion, Protección Civil, Asociación Cerro de los Angeles, Cruz Roja de Getafe, Asociación de Enfermos de Alzheimer, Andrés Díez, el Consejo Sectorial de Mayores y la Plataforma de Voluntariado. *z*

Fue un elogio al trabajo altruista





Club Ciclista Getafe

Unos resultados excelentes

L Club Ciclista Getafe está cosechando una serie de resultados que le colocan en lo más alto del ciclismo madrileño y destacado también en el panorama nacional. Dos de sus corredores, **Juan Manuel Cruz** (veteranos de 40 años) y el ciclodeportista **Mariano Egea**, se proclamaban campeones de Madrid en sus categorías, logrando el objetivo en sendas pruebas disputadas en Bustarviejo y Fuenlabrada.

Por su parte, **Mariano Egea**, se proclamaba subcampeón de España en ciclodeportistas en una prueba celebrada hace pocas fechas en Salamanca. El pelotón lo conformaban 125 corredores, escapándose junto a otros corredores en el kilómetro 20 y llegando hasta el final en el kilómetro 96. **Mariano Egea** entró primero, pero los jueces le otorgaron la segunda plaza al entender que había interferido en el segundo clasificado. A la espera de la reclamación pertinente, **Mariano Egea** ostenta el Subcampeonato.

Mariano Egea ha cosechado, tras el éxito anteriormente citado, dos primeros puestos en Aluche y Vicálvaro. En esta última carrera, **Juan Almenara**, del Club Ciclista Getafe, se imponía como primero en veteranos.

Juan Manuel Cruz y Mariano Egea, campeones de Madrid en sus categorías. Juan Almenara consiguió el primer puesto de veteranos en Vicálvaro

El Club Ultraligeros Getafe cada día vuela más alto

20

L Club Ultraligeros de Getafe, con el esfuerzo y tesón que siempre le ha caracterizado, sigue cosechando éxitos. Los pilotos **Pedro Nogueroles** y **Manuel Pérez** quedaron primeros en la clasificación general para el Campeonato de España, celebrado en Las Infantas (Jaén) el fin de semana del 15 y 16 de junio.

Como actuales Campeones de Europa en la categoría de Open Biplaza, intentarán revalidar dicho título en los campeonatos que se celebrarán del 11 al 21 de julio en Hungría, yendo como jefe de equipo, designado por la Real Federación Aeronáutica Española, **Bernardino Rodríguez**, quien en su día fue varias veces campeón de España en open biplaza y ha estado en los dos últimos años retirado por una enfermedad.

Estarán presentes como actuales campeonatos de Europa en Hungría siendo jefe de equipo Bernardino Rodríguez



El 12 de julio, en el Polideportivo Juan de la Cierva

Reunión Nacional de Atletismo

L próximo 12 de julio tendrá lugar la Reunión Nacional de Atletismo "Villa de Getafe", que se celebrará en el Estadio de Atletismo de Juan de la Cierva, con capacidad para 5.000 personas. Getafe, con esta prueba, se mantiene en cabeza de las pruebas nacionales ocupando el 5.º lugar, por detrás de Sevilla, San Sebastián, Alcalá y Madrid.

La fecha de celebración es idónea para que los atletas estén en óptimo estado de forma, pues es previa al Campeonato de España, que se celebrará los días 20 y 21 de julio, y al Campeonato de Europa que se disputa-

rá del 6 al 11 de agosto en Munich (Alemania). Las marcas conseguidas en la prueba serán válidas para la clasificación para estos campeonatos.

Esta reunión está organizada por el Ayuntamiento de Getafe y colaboran la Real Federación Española de Atletismo, la Federación de Atletismo de Madrid y los clubes locales Atlético Getafe, Los Ángeles,

Spartak Getafe y Artyeón.

La actividad dará comienzo a las 19 horas y habrá pruebas de pértiga, peso, jabalina y longitud, así como carreras de 4x100 m.l., 100 m.l., 1.500 m.l., 800 m.l., 200 m.l., etc...

La prueba es previa al campeonato de España y al campeonato de Europa



Vuelta a Segunda División del Getafe C.F.S.A.D.

Un ascenso forjado basado en la calidad y la lucha

El regreso del Getafe C.F. S.A.D. a Segunda División ha marcado el final de temporada deportiva en nuestra ciudad. Si esto se le hubiesen dicho a la mayoría de seguidores cuando quedaban ocho jornadas para finalizar el campeonato de liga, no se lo habrían creído. El equipo azul realizó un tramo final arrollador, y a pesar de haber quedado quinto, entró en los play-off de ascenso. En esta etapa ha logrado tres triunfos y tres empates, que le han devuelto a la categoría de plata del fútbol. En medio de toda esta vorágine, ha habido cambio de directiva, sueldos sin cobrar e importantes lesiones.

¿UN recuerda uno el comienzo de la liga, en el que la nueva directiva anunciaba que su principal objetivo no era ascender sino consolidar la entidad para en un futuro dar el salto definitivo y cualitativo que se merecía. Los partidos de liga se iban sucediendo y, los aficionados que se daban cita en el Coliseum disfrutaban con el fútbol de los hombres de Felines. A mediados de campaña, en la que se juntaron lesiones de hombres importantes y no acompañaron los resultados, se pensaba que el conjunto azul ya había cumplido el expediente. Además había que añadir a todo el entramado una situación económica precaria con mensualidades sin cobrar.

Pero el buen trabajo llevado a cabo por Felines, gran artífice de todo lo acontecido y el de una plantilla joven y ambiciosa, daba sus frutos. El final de temporada supuso una serie de meritorios resultados, que colocaban al Getafe a un paso de la *liguilla* de ascenso. Su quinto puesto final tenía premio. El Universidad de las Palmas, filial del equipo de Primera, mejor

colocado, tenía que apearse de ésta al haber descendido el equipo insular.

FELINES

El buen trabajo llevado a cabo por Felines, gran artífice del éxito y el de una plantilla joven y ambiciosa, ha dado sus frutos

colocado, tenía que apearse de ésta al haber descendido el equipo insular. La *liguilla* nos unió al destino de Hospitalet, Cultural Leonesa y Motril. En los seis partidos disputados el Getafe C.F.S.A.D. ha conseguido tres triunfos y tres empates, lo que ha hecho que quedase primero de grupo y, por lo tanto, regrese a la Segunda División. Ahora se abre un período nuevo, con una nueva directiva que apuesta por consolidar definitivamente al equipo en la Segunda. Se han ido jugadores emblemáticos, se ha incorporado alguno nuevo, caso del cedido Alvaro (Sevilla), se incorpora como gerente Santos de la Parra (procedente del Leganés) y Felines seguirá como entrenador. Es tiempo de esperar el desarrollo

Se ha incorporado como gerente, Santos de la Parra, procedente del Leganés y el jugador Álvaro procedente del Sevilla

del futuro inmediato, pero la ilusión a vuelto con un equipo que ha regresado a Segunda basándose en la calidad y la lucha. Después llegaron las celebraciones, la ofrenda a la Patrona y el júbilo de todos los aficionados que quieren ver al equipo en lo más alto.



INCORPORACIONES

Ferrer, Borja, Nano, Recio, Álvaro y "Copito" son, al cierre de esta edición las incorporaciones a la plantilla del Getafe; Ferrer es lateral y Borja, delantero ambos proceden del Toledo. Nano es central y procede de la plantilla del Atlético de Madrid. Álvaro del Sevilla. Recio del Ávila y "Copito" del Jerez de los Caballeros.





FARMACIAS DE GUARDIA

A: Abierto día y noche.
B: Abierto hasta las 22 de la noche.
C: Servicio nocturno desde las 22 de la noche a 9,30 del día siguiente.

DEL 8 AL 25 DE JULIO

DÍA 8
 A- C/ Galicia, 7
 B- Avda. de Los Ángeles, 9

DÍA 9
 A- Avda. de España, 46
 B- C/ San Vicente, 13

DÍA 10
 A- C/ Leoncio Rojas, 36-38
 B- C/ Doctor Barraquer, 9

DÍA 11
 A- C/ Brunete, 2
 B- Avda. de las Ciudades, 10

DÍA 12
 B- C/ Azahar, 1
 C/ Cónдор, 2
 C- C/ Madrid, 48

DÍA 13
 B- C/ Granada, 3
 C/ Arboleda, s/n.
 C- C/ Madrid, 48

DÍA 14
 A- C/ Madrid, 48
 B- C/ Córdoba, 2

DÍA 15
 A- Avda. de España, 46
 B- C/ Madrid, 91

DÍA 16
 A- C/ Madrid, 91
 B- Avda. de Los Ángeles, 43

DÍA 17
 B- Avda. de Aragón, 34
 C/ Perales, 11
 C- C/ Madrid, 48

DÍA 18
 A- C/ Madrid, 91
 B- Avda. Francisco Fernández Ordóñez, 27

DÍA 19
 A- C/ Madrid, 48
 Avda. D. Juan de Borbón, 13

DÍA 20
 A- C/ Madrid, 91
 B- Avda. de España, 46

DÍA 21
 A- C/ Madrid, 01

B- C/ Salvador, 6

DÍA 22
 A- C/ Madrid, 48
 B- Avda. de Aragón 16

DÍA 23
 C/ Salvador, 6
 B- Avda. de España, 18

DÍA 24
 A- Avda. de Los Ángeles, 9
 B- C/ Galicia, 7
 C- C/ Salvador, 6

DÍA 25
 B- C/ Hospital de San José, 10
 C/ Sánchez Morate, 11
 C- Madrid, 91

SERVICIOS CIUDADANOS

Ayuntamiento de Getafe
 Plaza de la Constitución, 1
 Tel.: 91 649 91 00
Teléfono directo de Información Ayuntamiento de Getafe
 Tel.: 91 649 91 10/91 649 91 11
Oficina de Información en Perales del Río
 Tel.: 91 684 75 66
Oficina de Información en El Bercial
 Tel.: 91 681 74 39
Oficina de Información en el Sector III
 Tel.: 91 683 98 06

SEGURIDAD CIUDADANA

Policía Local
 Avda. Juan Carlos I, 24
 Tel.: 91 681 33 62
Protección Civil
 Avda. Juan Carlos I, 24
 Tel.: 91 682 19 12
Bomberos
 Carretera de Getafe-Leganés
 Tel.: 91 681 29 45
 Urgencias: 91 696 07 08
Comisaría
 C/ Churruga, s/n. Tel.: 91 601 09 10

SANIDAD

Centro Municipal de Salud
 C/ Perales, 6. Tel.: 91 681 51 76

CENTROS DE SALUD

Centro Salud Los Ángeles
 Avda. Ángeles, 57
 Tel.: 91 601 74 00
Centro Salud El Bercial
 Avda. del Parque, s/n.
 Tels.: 91 681 14 81 / 91 681 15 51
Centro Salud Margaritas
 C/ Madrid, 129
 Tels.: 91 682 22 62 / 91 682 22 94
Centro Salud Juan de la Cierva
 C/ Juan de la Cierva, s/n.
 Tel.: 91 695 51 98
Centro Salud Sánchez Morate
 C/ Huelva, 2.
 Tel.: 91 683 25 26
Centro Salud El Greco
 Avda. Reyes Católicos, s/n.
 Tels.: 91 681 75 12 / 91 681 75 95
Centro Salud Sector III
 Avda. Juan Carlos I, s/n.
 Tel.: 91 682 58 96
Centro Salud Perales del Río
 C/ Juan de Mairena, s/n. Tel.: 91 684 73 00
Centro Salud Las Ciudades
 C/ Palestina. Tel.: 91 695 98 82/91 696 14 34
Hospital Universitario de Getafe
 Ctra. Leganés. Tel.: 91 683 93 60
Cruz Roja
 C/ Greco, s/n. Tel. 91 695 60 47
Ambulancias Cruz Roja
 Tel.: 91 522 22 22

TELÉFONOS DE INTERÉS

Teléfono Enseres Usados
 Tel.: 91 696 39 97
Oficina de Consumo: Tel.: 91 682 64 11
Centro de la Mujer
 C/ San Eugenio, 8. Tel.: 91 683 70 70
Asociación Getafense de Alcohólicos (AGAS)
 Tels.: 91 682 90 52
Radio Taxi Getafe: Tel.: 91 683 52 16
Conservatorio: Tel.: 91 601 65 75/91 601 71 13
Taxis (parada): Tel.: 91 695 10 05
Mantenimiento: Tel.: 900 713 430
Atención al ciudadano de LYMA:
 Tel.: 91 684 06 57

Visitaron el Ayuntamiento...

Colegio público
Sagrado Corazón de Jesús



Colegios Sagrado
Corazón de Jesús
y Jesús Nazareno

Más vale tarde...

A pesar de que la foto de ambos colegios se realizó hace tiempo –son muchas las que aún tenemos en la recámara– la frescura de la imagen no se ha deteriorado ni un poquito. Los rostros, las sonrisas, los gestos y la foto de grupo indican a las claras la predisposición de estos niños bulliciosos, con unas enormes ganas, de comerse el mundo. Con o sin uniforme, estos chavales esconden una vitalidad tremenda y atesoran un futuro aún por explotar, de explosión vital. Pasaron por el Ayuntamiento, como la mayoría, derrochando simpatía, curiosidad y risas. Preguntaron, miraron, se interesaron, se hicieron notar y acabaron departiendo

con el Alcalde, a quien como casi siempre pusieron en aprietos con sus preguntas. Una vez concluida la cita, la foto de rigor les llevó a juntarse lo más posible para entrar en el objetivo del fotógrafo. No se escapó ni uno. 🌸



Colegio público
Jesús de Nazareno

PROMOGON S.A.



INFORMACIÓN Y VENTA

C/ Móstoles, 58 * FUENLABRADA

Tf. 91.697.80.13

PRÓXIMA PROMOCIÓN El Bercial



Viviendas de
3 y 4 dormitorios
con garaje y piscina



Próximas al Metrosur y
al nuevo Centro Comercial

SIN 95.000 pts/mes
ENTRADA

construyendo futuro