



Apoteosis de gente en las fiestas patronales



Pedro Castro recibido en audiencia por el Rey como miembro de la comisión ejecutiva de la FEMP

Charo López representó

“Los puentes de Madison”:

“Me siento viviendo sueños que se realizan otra vez”

en el interior

CONSEJO LOCAL DE NIÑOS, NIÑAS Y ADOLESCENTES



DE GETAFE

Todas las opiniones cuentan



Los ciclistas "invadieron" Getafe

Las cientos de actividades deportivas que se llevan a cabo en las Fiestas Patronales, tienen su máximo exponente en una nueva edición de la Fiesta de la Bicicleta y la Rueda. La recaudación destinada a los programas de vacunación contra la polio de UNICEF, fue de 1.750 euros. Alrededor de 2.000 ciclistas invadieron nuevamente la ciudad para indicarnos que este medio de transporte, a la par que saludable, es beneficioso para el medio ambiente y crea unos hábitos de conducta en los más jóvenes. Al margen de esta actividad, destaca los miles de participantes en las distintas modalidades deportivas, ocupando plenamente la totalidad de recintos deportivos. *z*



2

Muebles de obra (sin obra)

Precios de fábrica - Pide presupuesto sin compromiso

Diseños personalizados en 3D - Desmontable y lavable - 1 años de garantía

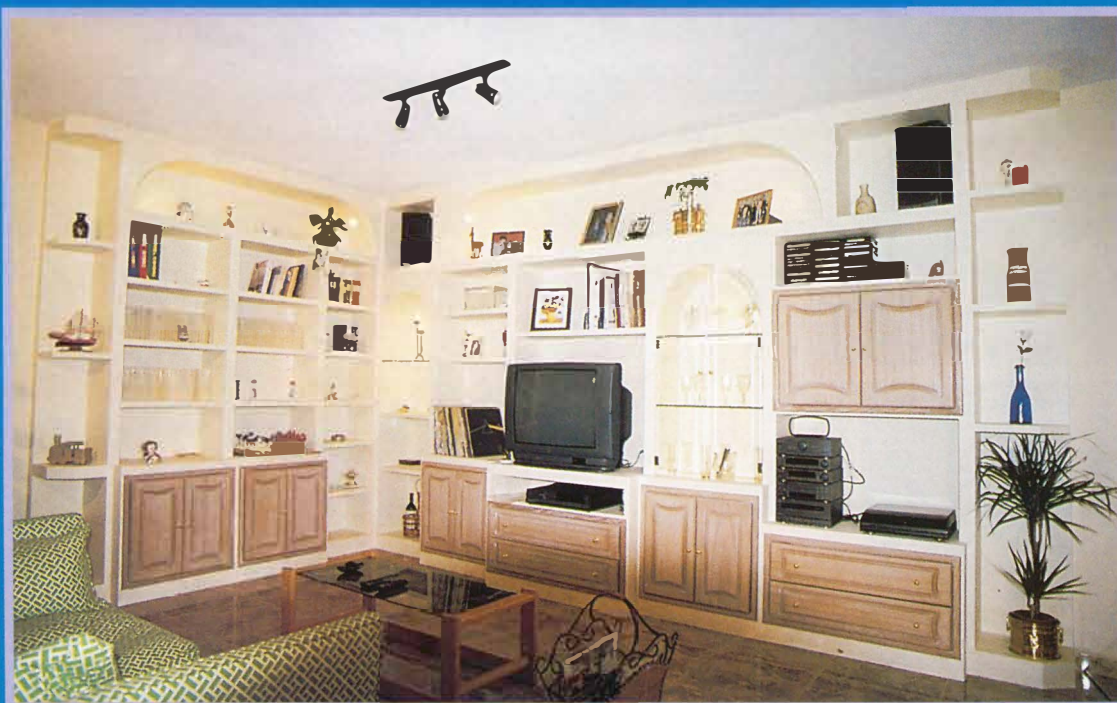

Salones

Buhardillas

Recibidores

Dormitorios

Cuarto juvenil

Separadores

Rucal Estructuras
Madrid, s.l.

Exposición y fábrica propios
CONCIERTA UNA CITA
LLAMANDO A: 91.668.10.79

HASTA 12 MESES
SIN ENTRADA NI
INTERESES



Un tren que ardió como falla

Una falla instalada por segundo año consecutivo en el Bulevar y su posterior “cremá” congregó a cientos de ciudadanos para ver el fuego que acababa con una falla, construida por el fallero valenciano Antonio Sánchez, en la que se presentaba el enterramiento de la vía y las imágenes del Presidente Autonómico, Alberto Ruiz-Gallardón y, el Alcalde de Getafe, Pedro Castro. Ambas autoridades contemplaron en directo cómo el fuego devoraba la escultura bajo el manto de la noche. Un buen trabajo y una no mejor hoguera. 



3

La chamá adquiere en su segundo año el carácter de tradición en las fiestas

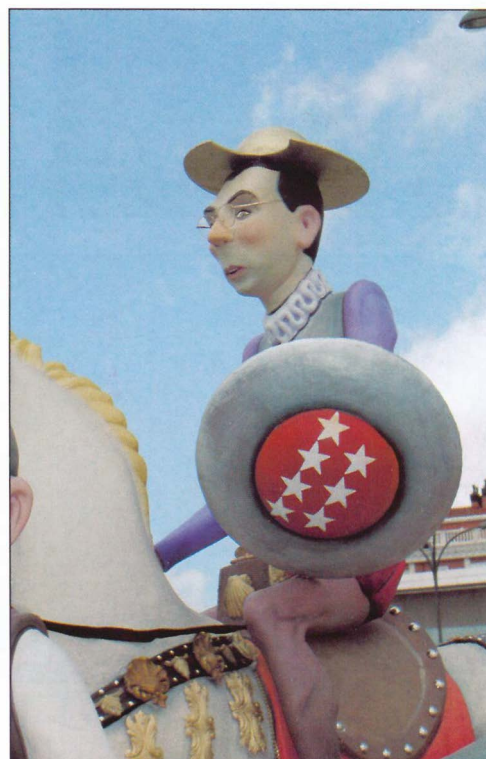
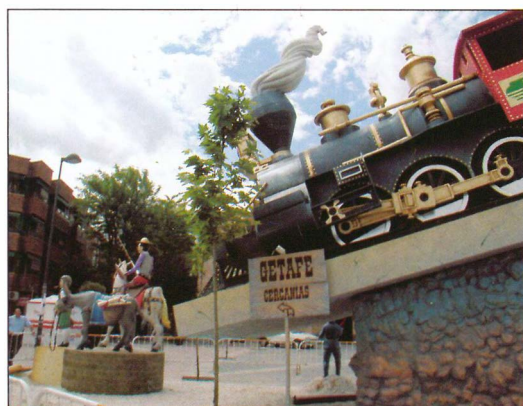
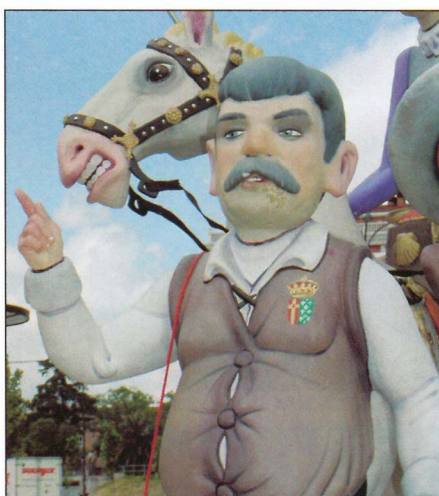



La coronación de la Patrona,
el acto religioso más esperado

Más de diez mil personas se dieron cita

La Coronación Pontificia de Nuestra Señora de los Ángeles, el pasado 19 de mayo, constituyó la culminación de los actos religiosos. Junto a la bajada de la Patrona, con miles de personas en el recorrido, son los actos litúrgicos más destacados. Hasta cinco imágenes y 60 estandartes representaban a distintos pueblos de la Diócesis. Hasta la Plaza de Armas del Acuartelamiento Aéreo de Getafe, donde se dieron cita alrededor de 10.000 personas, llegaban las imágenes de Ntra. Sra. de Loreto de la Base Aérea, Santa María de los Ángeles de El Bercial, Nuestra Señora de los Santos de Móstoles y la de la Soledad de Parla, de Butarque. Se daba la coincidencia que desde el siglo XVII no se encontraban la Patrona de la Diócesis y la de Butarque. Distintas autoridades asistieron al acto religioso más solemne celebrado en Getafe a lo largo de años

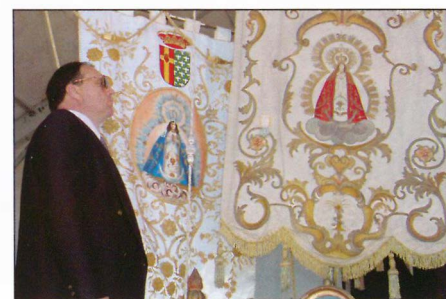



No es un lujo es un derecho

P STAMOS presenciando estos días, con absoluto escándalo, por lo menos por mi parte, cómo todos los meses se van descubriendo docenas de Residencias para la Tercera Edad piratas y clandestinas, que no tienen ninguno de los servicios mínimamente exigibles y que los precios son de hotel de lujo, dando un trato a las personas mayores que en ellas residen, muchas veces, inhumano y siempre de escasa calidad.

Cuando esto sucede es que algo no está funcionando bien en el Estado del bienestar que entre todos mantenemos, no es de recibo que en el siglo XXI se siga haciendo negocio con un tema tan importante como es el bienestar de nuestros mayores. No es de recibo que el P.P. y las Administraciones que de él dependen, Gobierno de la Nación y Comunidad de Madrid, no tomen cartas en el asunto y planteen una política más agresiva y eficaz de inversión pública que asegure la posibilidad de que todo el mundo que lo desee, independientemente de su poder adquisitivo, el día de mañana

pueda tener una plaza digna en una Residencia pública.

Con la pirámide poblacional que tiene este país que, en pocos años será el país más viejo de Europa, la atención a la tercera y cuarta edad se convierte en un tema absolutamente prioritario en la actividad de cualquier Administración.

Desde el Gobierno Municipal de Getafe estamos haciendo un importante esfuerzo en la

puesta en marcha de 5 Residencias para la Tercera Edad, además de los importantes presupuestos destinados a actividades para los mayores. Pero en el futuro este esfuerzo será imposible que lo podamos asumir los Ayuntamientos.

Sólo desde una política global que considere una prioridad la calidad de vi-

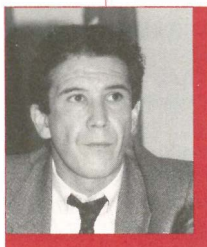

El PSOE cuando gobernó consiguió que la educación y la salud no fueran privilegios

da de nuestros mayores y por lo tanto canalice las inversiones públicas en esa dirección, podrá acometer con garantías de eficacia y justicia social lo que hoy, auspicado por las políticas neo-liberales del Partido Popular, empieza a ser para sonrojo del conjunto de la sociedad, un negocio en manos del capital privado que no garantiza la calidad y la atención de las personas y mucho menos, la igualdad, la universalidad y la solidaridad entre toda la sociedad.

El Estado debe garantizar desde lo público, la educación, la salud y también la atención digna y profesional de las personas mayores.

El PSOE cuando gobernó consiguió que la educación y la salud no fueran privilegios de una parte de la población y mucho me temo que tendremos que volver a gobernar los socialistas para acometer con criterios de igualdad y solidaridad este problema.

Francisco J. Hita Gamarra
PORTAVOZ DEL GRUPO SOCIALISTA
CONCEJAL DELEGADO DE URBANISMO



izquierda unida.

La Ley de "Calidad" de la educación refleja el concepto de sociedad del PP

UNA REFORMA EDUCATIVA INJUSTA Y SEGREGADORA

P L PP celebra sus dos años de mayoría absoluta con una nueva demostración de soberbia y autoritarismo, imponiendo a la sociedad española su concepto excluyente y segregador de algo tan importante para el futuro de un pueblo como es la educación.

Al margen de cualquier otra adquisición el P.P. quiere instaurar un sistema educativo que divide y separa a la sociedad, por eso decimos que es clasista y segregadora:

— Una educación para ricos y otra para pobres.

— Una educación para listos y otra para "torpes".

— Una educación para clases acomodadas y otra para poblaciones marginales.

— Una educación privada, cada vez más financiada con recursos públicos, para ricos listos y acomodados.

— Una educación pública, cada vez con menos recursos, para pobres, torpes y marginados.

Esa es en esencia la propuesta del Partido Popular

Aunque resulte duro y parezca poco riguroso o científico el análisis, esa es en esencia y hablando en "roman paladino", la propuesta del Partido Popular.

En realidad, lo que se enfrentan son dos conceptos ideológicos perfectamente diferenciados sobre lo que debe ser el sistema educativo de un país desarrollado.

— La Derecha, concibe y defiende e impone una educación clasista, autoritaria, confesional (de religión católica, por supuesto) y segregadora.

— La Izquierda propone una educación libre y liberadora, democrática, igualitaria, integradora de las desigualdades, aconfesional y laica, y por supuesto pública y gratuita.

Porque tenemos que dejar claro, y los hechos nos lo reafirman cada vez más, que lejos del pretendido final de las ideologías, siguen existiendo tremendas desigualdades sociales entre países y pueblos, y dentro de los propios países.

En definitiva, la vieja teoría de la diferencia de clases se mantiene viva y por supuesto siguen existiendo las ideologías, concepciones distintas de cómo organizar la sociedad, y de qué mundo queremos construir.

El Borrador de este proyecto nace con multitud de deficiencias como las siguientes:

— No ha sido debatido, solo se ha adocinado a grupos afines al PP.

— Como la LOU, concita el rechazo generalizado.

— No contempla la Ley de Financiación necesaria.

— Se justifica por el fracaso de la LOGSE, ellos han propiciado ese fracaso con premeditación y alevosía.

— Deteriora aún más la enseñanza pública intentando desviar alumnado a la privada.

— Las repeticiones de curso no solucionan nada si no hay más profesorado de apoyo y recursos.

— Los nuevos itinerarios son segregadores, clasifican desde los 13 años a alumnos en listos y torpes.

— Pretenden contra toda lógica evolutiva que las familias y los alumnos decidan su futuro con sólo 14 años.

— Es una falacia que luego se pueda cambiar de itinerario.

— Margina a los niños/as, con dificultades separándolos del resto desde los 12 años.

— Adelanta, antes de terminar la etapa obligatoria, los cursos de GARANTÍA SOCIAL, para niños/as difíciles y de bajo rendimiento.

— La reválida, sin otros medios, no mejora la calidad. El PP mintió cuando aseguró que desaparecería la selectividad, ahora pone dos, la reválida y la selectividad que harán las propias universidades.

— Acaba con la participación democrática de la comunidad educativa en la gestión de los Centros. Los directores serán nombrados por la Administración.

Desde IU proponemos que se haga un profundo análisis de los problemas del sistema educativo y se abra un amplio debate con todos los implicados en la Educación.

Un derecho fundamental no puede ser regulado y decidido por una sola organización política, debe ser fruto de la negociación y el consenso del conjunto de la sociedad.

Joaquín Jiménez Yuste
CONCEJAL DEL GRUPO IU



Apostamos por un Getafe cultural

Y N pueblo, una ciudad, a parte de sus características sociales, territoriales y poblacionales, se caracteriza también, y a veces de forma fundamental, por su cultura. Yo siempre he sido partidario de **que la cultura de un pueblo debe de ser eso, del pueblo, de la ciudadanía, nunca el pueblo debe dejarse dirigir, culturalmente hablando, por sus gobernantes.** Y digo esto a sabiendas de que más de uno puede criticarme. En esto tengo las ideas muy claras. Los políticos de izquierdas, de siempre, han intentado abanderar –que no participar ni incentivar– los movimientos culturales de las ciudades. Esto es un error ya que al final se pueden llegar a coartar algunas de las inquietudes que pueden nacer en el seno de la sociedad y que por no ser del agrado del concejal de cultura o alcalde de turno, quedan en el olvido, en el desánimo o en el cajón del despacho para mejor criterio del próximo.

Un pueblo debe ser conocido, y reconocido, por algo más que un cartel en la carretera que indica su ubicación en la geografía española. Un pueblo debe ser conocido por sus inquietudes en todos los campos sociales pero, fundamentalmente, en la cultura. Y para ello sus gobernantes, su Concejal de Cultura y su Alcalde, deben de apostar decididamente por ello. Desgraciadamente no es el caso de nuestro pueblo, no es el caso de Getafe.

A nuestro equipo de gobierno, el del PSOE, los movimientos culturales, la programación de actividades, las ayudas a inquietudes culturales de vecinos de Getafe, la construcción de Centros culturales en los barrios donde no los hay,

la apuesta real –no sólo de boquilla– y presupuestaria por la cultura, por lo cultural, les da igual, no les interesa hacerlo. Y esto señores es un error.

Les voy a poner un ejemplo muy claro y contundente: **el presupuesto municipal para la programación de actividades culturales en Getafe durante estos tres años de legislatura ha sido de 150 millones de pesetas (901.518 €), les voy a decir también cuál ha sido, por ejemplo, lo que hemos dado a la empresa Getafe C.F. Sociedad Anónima en el mismo periodo de tiempo: 1000 millones de pesetas (6.000.000 €).** Hay una notable diferencia ¿verdad? Realmente conociendo estos datos nos damos cuenta cuales son las prioridades del PSOE en Getafe y, desgraciadamente, la poca sensibilidad que tienen por lo cultural.

La mayor iniciativa cultural de esta legislatura ha sido la de privatizar el Centro Cultural de la Calle Madrid. O sea, no ya que no hacen, sino que son tan incompetentes que tienen que dejar en manos privadas lo poco que tenemos.

Bien, pues el Partido Popular de Getafe no es de esta opinión. **El Partido Popular de Getafe ha apostado, apuesta y seguirá apostando por la promoción de la cultura en nuestro municipio** porque creemos de verdad que al final es lo que nos va a diferenciar de otros municipios.

En esta legislatura **hemos propuesto:**

1. Aumento de partidas presupuestarias destinadas a la programación de actividades culturales.

2. Construcción de un Centro Cívico Cultural en Getafe Norte y Perales del Rfo.

3. Realización de un Programa anual de actividades para el verano: los veranos de Getafe.

4. Creación de espacios abiertos permanentes para exposiciones de escultores locales, nacionales o extranjeros.

5. Aumento de la oferta de Talleres de Creatividad en todos los barrios.

6. Aumento del presupuesto en Fiestas Locales.

7. Construcción de un Centro Multicultural que albergue salas para asociaciones juveniles, salas de ensayo para grupos locales. ludoteca, mediateca, biblioteca, sala de exposiciones, etc. en el barrio de la Alhóndiga.

8. Creación del Museo de Getafe.

9. Creación de partidas presupuestarias de subvención y ayuda a la edición de estudios sobre historia local, grabación de maquetas de nuevos grupos locales o edición de libros de creadores locales.

Y nuestras propuestas no han quedado aquí, lo que sí se termina es el espacio –corto– que me deja el PSOE de Getafe para comunicarme con ustedes. Les puedo asegurar que todas estas iniciativas, y otras muchas que por espacio no puedo añadir a este artículo, serán puestas en marcha si gobierna el Partido Popular en Getafe a partir del año próximo, **porque nuestras propuestas son compromisos de gobierno** y, la mayoría de ellas son sus propuestas.

Apostamos por un Getafe Cultural YA.



José Luis Moreno

PORTAVOZ DEL PARTIDO POPULAR

2 FEDERACIÓN DE ASOCIACIONES DE VECINOS

Campamento urbano Fraguels

Y OLA padres/madres y chavales/as! Llegan las vacaciones escolares de verano y es el momento de volver a encontraros con los **los Fraguels** (si es que no nos veis cada sábado). **YA TENEMOS PREPARADO EL CAMPAMENTO URBANO** ¿Te acuerdas? *La piscina, la excursión a la Sierra, la fiesta tropical, el día medieval...* Pues este año hay más y tenemos una noticia importante para los que en el año 2001 creíais que iba a ser vuestro último año: **HAY UN GRUPO NUEVO HASTA LOS 14 AÑOS DE EDAD.**

El Campamento Urbano se realiza en el mes de julio, por octavo año consecutivo, en colaboración con el Área Social del Ayuntamiento de Getafe. Va dirigido a **chavales/as entre 3 y 14**

años. El horario es de 9 a 17:30 horas, de lunes a viernes pudiendo también coger la opción de desayuno a partir de las 7:30 h. de la mañana para los que tengan que madrugar un poquito más. Se realizan talleres, jornadas temáticas, juegos, ginkanas, deportes, excursiones urbanas a la Sierra de Madrid y a la Piscina. Se desarrolla desde el 1 al 31 de julio, pudiendo elegir una o dos quincenas. La primera quincena va desde el día 1 hasta el 12 de julio y la segunda desde el 15 al 31 de julio.

Estas actividades son lúdicas, creativas y con un **alto componente educativo.** Las finalidades que mueven a trabajar a los Fraguels con los chavales/as son la **Prevención, la Integración y la Educación en Valores.** Nos

basamos en una creencia firme de la Educación en el Tiempo Libre como alternativa y complementaria a la Educación Formal y las actividades Extraescolares. Se trata en definitiva **de educar desde la infancia para la formación integral de la persona dentro de los grupos de convivencia de la comunidad.**

Para más información, os podéis dirigir al teléfono 91 681 48 59 ó a las oficinas de la FAVG en la Plaza de la Constitución n.º 3, de lunes a viernes de 10 a 12 y de lunes a jueves de 18 a 19:30 horas. Las inscripciones comienzan el día 3 de junio hasta cubrir plazas.

!!!!!!!OS ESPERAMOS!!!!!!!!!!!!

Charo López, protagonista de "Los Puentes de Madison"

"Esta obra me obliga a trabajar como alguien que debuta cada día"

Decir Charo López, es decir compromiso, actriz, pasión, ingenuidad y, por encima de todo, madurez como persona y como artista. En plena gira, de la mano del director Miguel Narros, estuvieron en Getafe con la obra "Los Puentes de Madison", obra llevada al cine con gran éxito en la pasada década. Como niña con zapatos nuevos, nos habla de la ilusión de llenar en todos los lugares a los que acuden con esta gira que los llevará hasta el año 2004. El futuro es ella misma y la función que representa todos los días. Hablar con ella, además de un placer, es todo un lujo.

—**"¿Los Puentes de Madison" ha sido una apuesta personal?**

—Sí, en principio ha sido una apuesta personal a la que, afortunadamente, se han ido sumando persona, actores, equipos y un director de la categoría de Miguel Narros, que ha estado de acuerdo en sumarse al reto.

—**¿Supongo que el estreno en su tierra natal, Salamanca, no habrá sido casualidad?**

—No sólo fue una casualidad, es que esta obra está producida con el Consorcio Salamanca. Estrenamos allí y, fue algo precioso. En el Liceo, un teatro maravilloso. Fue un estreno inolvidable para mí.

—**¿Cómo ve lo de la "Capitalidad Cultural de Salamanca"?**

—Pienso, y es lo único que se puede pensar, que Salamanca como capital europea de la cultura es un acontecimiento importantísimo, de primer orden. Va a enriquecer a la ciudad, a sus ciudadanos y va a propiciar un intercambio de gentes de diversos países y culturas, sobre todo en el aspecto humano; que a mí me parece extraordinario.

AMOR MADURO

—**¿A los que no conocen esa ciudad, que les diría para que fuesen?**

—Les diría que no encontrarían razones para no venir. Todo lo que tengo son razones para que la visiten. Primero, porque es una ciudad bellísima. Segundo, porque hay una gente muy variada, joven y rica, con muchas aportaciones. Está la gente de la ciudad que la conoce y que ya no la ve como novedad, pero he de decir que en estos momentos es una de las ciudades más atractivas de España.

—**¿Qué se encuentran los espectadores con esta obra?**

—Una historia de amor a una edad madura. Las mujeres se encuentran con una

protagonista que está en un determinado momento de su vida, está un poco sola. Y se encuentra así, porque su relación con el marido es rutinaria y sus hijos tienen su propia vida. De repente, entra en su vida un reportero de la revista National Geographic, y ella se vuelve loca. Está sola en casa, se enamoran, tienen una historia de amor, pero al final ella no se atreve a vivir esta historia.

—**¿Cómo se encuentra Charo López ahora?**

—De maravilla. Muy contenta, plena, feliz, viviendo sueños que se realizan otra vez, como es llenar los teatros vayamos donde vayamos. Eso me produce muchísimo orgullo. En los pueblos más pequeños es dónde más gusta el teatro, más que en las grandes ciudades. Estoy viviendo una de las experiencias más ricas de mi vida.

—**¿Una gira de tres años supone un esfuerzo grandioso?**

—Mucho esfuerzo para toda la compañía. Lo que

pasa es que cuando una comedia llena los teatros, es lo máximo a lo que puede aspirar un actor. Sabemos que una gira es así, que los teatros no tienen patas y que tenemos que ir nosotros a ellos. Hacer una gira como esta, a la larga nos va nutriendo espiritual y artísticamente, más que otras cosas.

—**¿Nos puede adelantar algo de su futuro profesional?**

—Me alegro que me haga esa pregunta, porque el futuro es esta obra hasta el año 2004. El único proyecto que tengo es éste, que me alegra, me enamora, me vuelve loca hacerlo, que cada día crece. Me obliga a trabajar como alguien que debuta cada día, y que cada día se inventa el personaje. 

"Estoy viviendo una de las experiencias más ricas de mi vida"

Test Maduro

- **Teatro:** Vida.
- **Vida:** Teatro.
- **Un libro:** "El último encuentro" (Sandor Marai).
- **Una frase:** La vida es corta pero ancha.
- **Pasión madura:** Por encima de todo, pasión.
- **Soledad:** Horrible, dolorosa (si te la impone la vida).
- **Giras:** Me encantan.
- **Qué detesta:** Cosas que me obligan a ser una simpática falsa.
- **A que no se atreve:** (risas) "Si yo te contara..."





En la imagen, Francisco Hita, Concejal de Urbanismo; Gregorio Peces-Barba, Rector de la Universidad Carlos III, y Pedro Pingarrón, Presidente de la Junta de Compensación de El Bercial en el momento de la firma de cesión de terrenos.

Se firmó el Convenio el pasado 8 de mayo

El pleno ratificó la cesión de suelo para ampliar la Carlos III

TRAS la firma el pasado 8 de mayo de 2002 del Convenio entre el Ayuntamiento de Getafe, la Universidad Carlos III y la Junta de Compensación "El Bercial-Universidad", el Pleno ratificó esta cesión de suelo que propiciará la ampliación de la Universidad. Como se recordará, mediante este convenio, la Junta de Compensación autorizó, con la aprobación del

Ayuntamiento, la ocupación por la Universidad del suelo necesario para la urbanización y construcción de los primeros edificios de la ampliación. La Concejalía de Urbanismo propondrá en el Pleno la aprobación con carácter definitivo de este Plan Especial, una vez solventados los requisitos legales que conllevan este tipo de acuerdos.

El primer edificio que se construirá, albergará la facultad de Comunicación

Se ha duplicado el servicio de autobuses en Perales y El Bercial

LOS barrios de Perales del Río y El Bercial han visto duplicado el servicio de autobuses en sus respectivas zonas desde el 13 de mayo. Al respecto, Joaquín Jiménez, Concejal de Vía Pública, ha manifestado que "Ha sido posible gracias al convenio firmado recientemente con el Consorcio de Transportes que fue ratificado en el último Pleno".

A instancias del Ayuntamiento de Getafe se ha firmado este Convenio con el Consorcio Regional de Autobuses, con un presupuesto de 30 millones de pesetas. El lunes 13 de mayo comenzó este servicio, que en Perales se verá duplicado de lunes a sábados y en El Bercial, de lunes a viernes, y sábados y domingos tendrá el horario antiguo.



Se inauguró la pista polideportiva de Perales del Río y la segunda fase del Carmen

L pasado 18 de mayo tuvo lugar la inauguración oficial de la nueva Pista Polideportiva y de la urbanización de la II Fase de la Colonia del Carmen en Perales del Río. Ambas actuaciones habían sido solicitadas por las asociaciones de vecinos de la citada barriada. En un ambiente festivo los vecinos asistentes disfrutaron de una demostración de gimnasia rítmica y de una serie de encuentros deportivos con la Coordinadora de Deportes de Perales del Río.

La Urbanización de la II Fase de la Colonia del Carmen ha realizado trabajos de acerado, asfaltado e iluminación. La Pista polideportiva cuenta con 2 campos de baloncesto y una pista polideportiva para fútbol-sala y balonmano. Por tanto, cuenta con dos porterías de fútbol sala, balonmano, y cuatro canastas monotubo de baloncesto. Todo el equipamiento va embutido en el pavimento evitando así posibles caídas del mismo dando

plena seguridad de uso a los deportistas. La pista tiene 45 metros de largo por 30 de ancho. Además, se ha realizado el cerramiento y la iluminación.

En un ambiente festivo hubo demostración de gimnasia rítmica y por la tarde distintos encuentros deportivos

L-4 HOSPITAL PERALES DEL RÍO

SALIDAS HOSPITAL

7,50; 8,30; 9,10; 9,50; 10,30;
11,10; 11,50; 12,30; 13,10;
13,50; 14,30; 15,10; 15,50;
16,30; 17,10; 17,50; 18,30;
19,10; 19,50; 20,30; 21,10;
21,50; 23,10; 24,30*.

* Sólo viernes, sábados y vísperas de festivo.

SALIDAS PERALES

7,10; 7,50; 8,30; 9,10; 9,50;
10,30; 11,10; 11,50; 12,30;
13,10; 13,50; 14,30; 15,10;
15,50; 16,30; 17,10; 17,50;
18,30; 19,10; 19,50; 20,30;
21,10; 21,50; 22,30; 23,50*.

L-3 EL BERCIAL - GETAFE NORTE

SALIDAS EL BERCIAL

A 6,30.
De 7,00 a 10,00 cada 20 min.
De 10,30 a 12,30 cada 30 min.
De 13,00 a 16,00 cada 20 min.
De 16,30 a 22,30 cada 30 min.
A 23,00*, 23,30**.

* Sólo domingos y festivos.
** Sólo viernes y sábados.

SALIDAS GETAFE NORTE

A 7,00.
De 7,30 a 10,30 cada 20 min.
De 11,00 a 13,00 cada 30 min.
De 13,30 a 16,30 cada 20 min.
De 17,00 a 23,00 cada 30 min.
A 23,30**, 23,40*, 24,00**.

Se gana un paseo peatonal

La avenida de Aragón cambia espectacularmente de aspecto

La avenida de Aragón está cambiando espectacularmente con las obras de remodelación que se están llevando a cabo. La primera fase comprende desde la Avenida de las Ciudades hasta la calle Alicante con un presupuesto superior al millón de euros (1.332.000). EL Primer Teniente de Alcalde y Concejal Delegado de Urbanismo, **Francisco Hita**, ha asegurado que se gana un espacio vital para los peatones que podrán pasear y disfrutar de esta avenida sin las estrecheces del antiguo diseño. Como consecuencia de esta remodelación se habilitarán en el entorno de esta avenida nuevas plazas de aparcamiento. Así se estima que se pierden 70 plazas en la avenida pero se habilitarán 427 en las calles adyacentes al reordenar las plazas de forma diferente.

Se crearán 427 plazas de aparcamiento en las calles adyacentes

El corte de la calle comprende una banda de defensa del tráfico con adoquines y bolidos de granito, un paseo peatonal de 7 metros y una zona de protección de los edificios de un metro y medio. La zona de estancia peatonal tendrá una anchura de 9,60 metros y la totalidad de la superficie tratada es de unos 27.000 metros cuadrados.

En esta primera fase, la Avenida de Aragón tendrá dos nuevas plazas y se instalarán 6 esculturas con fuentes que harán referencia a Hurtado de Mendoza, Lope de Vega, Tirso de Molina, Luis de Góngora, Azorín y Gómez de la Serna. Esta primera fase está prácticamente concluida. La segunda fase abarcará hasta la Avenida de los Angeles.

En cuanto a las plazas de aparcamiento se habilitarán nuevas en los interbloques Cáceres/Extremadura, Galicia/Alicante, prolongación de la avenida de las Ciudades, Avda. Real de Pinto y Avda. de los Angeles y el tramo de la avenida de Aragón desde la calle Alicante hasta la calle Teruel. *z*



Dentro del Área Tecnológica del Sur Aprobado el diseño básico del recinto ferial

En una reunión mantenida en el Instituto Madrileño de Desarrollo (IMADE) dependiente de la Consejería de Economía e Innovación Tecnológica de la Comunidad de Madrid se adjudicó el proyecto de urbanización y los accesos al Área Tecnológica del Sur. En este acuerdo se refleja que está previsto iniciar el movimiento de tierra antes del verano. Como se recordará la superficie supera el medio millón de metros cuadrados de este Proyecto Tecnológico.

El diseño básico del Recinto Ferial junto con el Palacio de Exposiciones va a ocupar un desarrollo máximo de 30.000 metros cuadrados que podrán albergar de 20 a 30 certámenes anuales: ferias, exposiciones, y actos socioculturales.

En la Fase Final se contempla un Palacio de Exposiciones de 10.600 metros cuadrados de pabellón, de los cuales 5.000 netos serían para exposiciones y un Palacio de Congresos de 5.500 metros cuadrados de superficie. El Área Tecnológica del Sur será desarrollado por un Consorcio en el que participan Comunidad de Madrid, Ayuntamiento de Getafe, Cámara Oficial de Comercio e Industria de Madrid, la Confederación Empresarial de Madrid (CEIM), CEOE, Caja Madrid e IFEMA. *z*



Pedro Castro recibido en audiencia por el Rey como miembro de la ejecutiva de la FEMP

El Alcalde, Pedro Castro, como miembro de la Comisión Ejecutiva de la Federación Española de Municipios, fue recibido en audiencia por Su Majestad el Rey Don Juan Carlos el pasado 30 de abril en el Palacio de la Zarzuela. Al término de la Audiencia la Presidenta de la FEMP, Rita Barberá le ofreció la vara de mando, "símbolo del Gobierno Local, y de la lealtad de estos Alcaldes que, con Lope de Vega expresan que el mejor Alcalde al Rey".

Como se recordará, Pedro Castro es miembro de la Comisión Ejecutiva de la FEMP y Presidente de una de sus Comisiones, concretamente la de Empleo. *z*

Se habilitará crédito para construir un gimnasio nuevo en el colegio público Francisco de Quevedo

El Pleno aprobó, a propuesta del Concejal de Hacienda, Patrimonio y Seguridad, una proposición por la cual se realizó la habilitación de un crédito cercano a 379.000 euros (63 millones de pesetas) para construir un gimnasio nuevo en el colegio público Francisco de Quevedo.

Los alumnos y alumnas de este colegio público tendrán así un nuevo servicio y unas nuevas instalaciones ya que en el antiguo gimnasio se habilitará el servicio de comedor del que carecían hasta ahora.

Está previsto que estos dos nuevos servicios estén a pleno rendimiento en el curso escolar 2002/2003. *z*



En la propuesta, de la Delegación de Medio Ambiente, se refleja que este tipo de infraestructuras afectan al entorno y especialmente a las áreas residenciales próximas

Por su colaboración dentro del programa ¡La ciudad sin mi coche!

Getafe ejemplo europeo medioambiental

GETAFE ha recibido un diploma por la labor realizada durante el pasado año, dentro del proyecto ¡La Ciudad sin mi coche! Se trata de una mención honorífica que entregan los ministros de Medio Ambiente, Jaime Matas, y Anna Birulés, de Ciencia y Tecnología conjuntamente con el Instituto para la Diversificación y Ahorro de la Energía. El pasado 22 de abril, una representación de las ciudades elegidas en el Pleno de Ciudades, recogió en mano dicha mención, que agradece la colaboración activa en la celebración europea de ¡La Ciudad sin mi coche!, cumpliendo todos los requisitos de participación exigidos en dicha campaña. Además la Coordinación Nacional del Proyecto ¡La Ciudad sin mi coche!, manifiesta su deseo de contar de nuevo con la activa participación de nuestra ciudad en la presente edición del año 2002.

Recientemente recibió el diploma que lo corrobora

Junto a Perales del Río

El Ayuntamiento pide a la Comunidad que no instale una planta de Biogás y Producción de Compost

TRAS recibirse en el Ayuntamiento de Getafe la documentación remitida por el Servicio de Evaluación Ambiental de la Consejería de Medio Ambiente, con fecha 12 de abril de 2002 relativa al estudio de impacto ambiental del Proyecto de Biogás y Producción de Compost de Madrid, "Las Dehesas", en el término municipal de Madrid, junto al límite de Perales del Río, la Concejalía de Medio Ambiente propondrá en el pleno su desestimación.

Esta petición se basa en que la ubicación prevista afectaría directamente al barrio de Perales del Río, "ya afectado por otras infraestructuras próximas: Depuradora de Butarque y Sur, Planta de Incineración de RSU, Plantas de Tratamientos de Lodos de Depuradora (FERTIMAR y SUFISA) y la afectación que padece la población que allí reside por los olores generados". Esta solicitud se cursará, una vez aprobada por el Pleno, a la Consejería de Medio Ambiente para que desestime la ubicación prevista y se contemple y valore una alternativa sobre la base del impacto que produciría.



Sandra Escudero, Concejala de Medio Ambiente.

Se realiza en toda la red de alcantarillado con plaguicidas que no contienen productos tóxicos

El Ayuntamiento trabaja en la campaña anual de desinsectación

EL Ayuntamiento de Getafe ha comenzado en mayo la campaña anual de desinsectación de la red de alcantarillado del municipio con el fin de erradicar las cucarachas. Los tratamientos comenzaron simultáneamente en las zonas consideradas más conflictivas: Sector Tres, Perales del Río, Bercial y Getafe Norte - El Casar, para continuar en el resto de los barrios. El método que se empleará combinará varias técnicas: pulverización de insecticidas líquidos en el interior de los pozos de registros; termonebulización con inyección de productos clasificados en el interior de las conducciones de la red de saneamiento y empleo de geles insecticidas. La Concejala Delegada de Medio Ambiente, **Sandra Escudero** ha recordado que "todos los plaguicidas utilizados por la empresa están registrados en el Ministerio competente como plaguicidas de uso en la industria alimentaria, sin emplear, en ningún caso, productos tóxicos".

Para ello se han destinado dos equipos técnicos que actuarán por separado. Una vez finalizado el tratamiento de choque inicial que se prevé tenga un mes de duración, continuará durante todo el verano un servicio de mantenimiento para volver a tratar las zonas más conflictivas, así como las zonas donde se reciben avisos de los vecinos.

La gestión ambiental, esencial para las pequeñas y medianas empresas

EL 14 de mayo tuvo lugar en Getafe la Jornada sobre "Gestión Ambiental: Requisitos y Sistemas". El Concejal de Desarrollo Económico, Comercio e Industria, **David Castro**, declaró a su término que "el objetivo de esta Jornada es dar a conocer a las pequeñas y medianas empresas que la competitividad empresarial puede mejorar utilizando los recursos y materias primas; que existen procedimientos, normativas de gestión de residuos, etc., que deben aplicar y que las Administraciones tienen programas de subvenciones y servicios de información y asesoramiento para facilitar la adaptación a la normativa exigida". Y es que esta Jornada incluyó en su programa aspectos esenciales de protección del medio ambiente, como la gestión de vertidos líquidos, de residuos peligrosos e industriales; el control de las emisiones atmosféricas; los sistemas de gestión medioambiental, etc.

Esta Jornada ha sido organizada por el Ayuntamiento de Getafe, su Agencia de Desarrollo Local, Getafe Iniciativas (GISA) y la Cámara de Comercio e Industria de Madrid, en colaboración con la Consejería de Medio Ambiente de la Comunidad de Madrid y la Confederación Empresarial de Madrid (CEIM).



Entran en funcionamiento seis nuevos camiones de recogida de residuos y se renuevan 3.000 contenedores

La renovación de los contenedores afecta al 80% de ellos

La Empresa Municipal de Limpieza y Medio Ambiente (LYMA) del Ayuntamiento ha adquirido seis nuevos camiones de recogida de basura que ya han entrado en funcionamiento. El coste de este moderno material que sólo precisan de un trabajador para recoger los residuos, ha sido de un millón y medio de euros (264 millones de pesetas). *“Se ha adquirido un sistema logístico que permite ahorrar tiempo y establecer una mejor organización que redundará en una mayor calidad de la limpieza y una mayor seguridad e higiene en el trabajo que, diariamente desarrollan los trabajadores y trabajadoras de LYMA”*, señaló **Gregorio Gordo** (IU), Concejal de Empresas Públicas en la presentación de estos camiones. Además se sustituirán el 80% de los contenedores de recogida de residuos sólidos urbanos, en total 3.000 contenedores con un coste que supera los 75.000 euros (125 millones de pesetas).

Cuatro de estos vehículos se dedicarán a la recogida de basura y los otros dos a su trasvase al vertedero. La recogida resultará menos costosa y más segura para los trabajadores, pues en ningún momento entran en contacto con los cubos ni tienen que bajar del camión. Una sola persona puede ejecutar estas tareas cuando antes se necesitaban tres. El personal que acompañaba a los camiones, se destinará a tareas de limpieza.

La recogida resultará menos costosa y más segura para los trabajadores, pues en ningún momento entran en contacto con los cubos ni tienen que bajar del camión



Presentación de los nuevos camiones del Servicio de Limpiezas, con la presencia de Gregorio Gordo, Concejal de Empresas Públicas, y Fernando Tena, Concejal de Mantenimiento y Estética Urbana.



Servicio de Atención al Ciudadano de la Empresa Pública Lyma, S.A.M.

Un 36% de las solicitudes sobre limpieza se atendieron en menos de 24 horas

La Memoria del *Servicio de Atención al Ciudadano* de la Empresa Municipal de Limpiezas LYMA, S.A.M. 2001 arroja unas cifras, calificadas como “óptimas” por el Concejal Delegado de Empresas Públicas, **Gregorio Gordo** (IU). En éstas destacan las 917 solicitudes atendidas, que suponen un incremento del 24% con respecto al año 2000 y, que un 36% de éstas se atendieron en menos de 24 horas.

El tiempo de respuesta de las 917 solicitudes aportan unos datos esclarecedores: un 36% se atendieron en menos de 24 horas, un 24% se resolvieron pasadas las 24 horas a su recepción, un 16% en 2 días, un 6% en 3 días y un 2% atendidas en 4,5,6 y 7 días. Las atendidas en más de 7 días representan un 10% y se relacionan con temas que necesitan trámites largos para su resolución y con el servicio de limpieza de fachadas, por ser éstas atendidas cuando se están realizando trabajos de estética urbana en cada barrio.

El *Servicio de Atención al Ciudadano* cuenta con una línea directa de atención desde septiembre del año 2000 y el número es el 91 684 06 57. La recepción de solicitudes de forma personal y por escrito disminuyen a favor de la atención telefónica que aumenta de un 33% a un 38%. Se han recibido incidencias relacionadas con heces caninas, escombros abandonados en la vía pública, vandalismo, etc., y disminuyen los porcentajes de incidencias relacionadas con la limpieza viaria de un 27% a un 22%, la ubicación de contenedores de residuos de un 11% a un 8% y el respeto a las ordenanzas municipales de un 4% a un 1%.

El Servicio de Atención al Ciudadano cuenta con una línea telefónica directa: 91 684 06 57

En el primer cuatrimestre del año

El número de delitos y faltas ha descendido en Getafe un 11%

En el primer cuatrimestre del presente año los delitos y faltas en Getafe han descendido cerca de un 11% (10,58%) respecto al año anterior mientras que la media nacional ha aumentado un 6,58%, según un informe de la Policía Nacional. El Concejal de Hacienda, Patrimonio y Seguridad Ciudadana, **David Lucas**, ha recordado que la seguridad es, en Getafe una de las apuestas del Gobierno Municipal, y por ello ostenta la Medalla de Oro de la Comunidad de Madrid en esta materia. El descenso ha sido de un 14,31% en cuanto a los delitos y un 7,98% en las faltas.

En números absolutos, los delitos han sido 2.189 y en el año 2001 2.447. En cuanto a las faltas el número en este año han sido 1.017 y en el año anterior 1.113.



El 7 de mayo se inauguró Nassica

Ocio, deporte y aventura en un solo centro

¹² El pasado 7 de mayo el Consejero de Obras Públicas, Luis Eduardo Cortés, y el Alcalde, Pedro Castro, inauguraron el nuevo centro de ocio, deporte y aventura, Nassica situado en nuestro municipio. En este centro, la promotora Neinver ha invertido un total de 140 millones de euros. Este nuevo centro, situado en el kilómetro 17 de la carretera de Andalucía y que ocupa una superficie de 72.000 metros cuadrados, supondrá, en palabras del Alcalde, una motor de desarrollo económico de Getafe. “No debemos olvidar que se estima que el centro propiciará la creación de 3.000 puestos de trabajo”, recordó Pedro Castro. En el mes de abril, Nassica ha sido propuesto para el premio “Mejor Iniciativa Empresarial 2002 en Madrid” que concede la revista “Actualidad Económica”.

Nassica está integrado por el parque de fabricantes Factory que reúne 57 tiendas de moda, 20 salas de cine UGC Ciné Cité; 10 superficies medianas especializadas en informática, decoración, bricolaje, iluminación y electrodomésticos; una bolera con 24 pistas y más de 25 locales de restauración. Incorpora además zonas verdes, más de 400 plazas de aparcamiento gratuito. El parque supone una nueva alternativa de ocio y compras.

LUZ Y TECNOLOGÍA

La luz es uno de los elementos con mayor frecuencia en Nassica. Durante

el día, la luz natural es protagonista de sus espacios; de noche, la iluminación va más allá de lo puramente convencional y “está concebida para crear confort visual mediante el empleo de lámparas de diferentes temperaturas de color, difusores, antideslumbrantes y otros accesorios especiales”. El rótulo de la fachada principal es de características únicas en España con mezcla de colores de “dinámica programable”. El empleo de tecnología luminotécnica punta ha supuesto una inversión de 5,4 millones de euros.

En un futuro próximo, la extensión del parque se incrementará hasta ocupar una superficie de 250.000 metros cuadrados con la apertura en la primavera de 2003 de Nassica Park, un área

temática dedicada a los deportes de aventura y naturaleza. En ella destacará una torre espectacular de 50 metros de altura

En este centro, la promotora Neinver ha invertido un total de 140 millones de euros

desde la que se podrán practicar deportes extremos como bungee-jumping, tirolesa extrema, caída libre, catapulta y vuelo pendular; además contará con un circuito de karts. Con ello, Nassica será el primer centro que integre espa-

¿Cómo llegar en transporte público?

En transporte público, desde Getafe, llega la *Línea 428* (estación de Las Margaritas) en horario de lunes a viernes desde las 7,30 hasta las 20,30 horas cada media hora; siendo el último autobús de regreso a Getafe a las 22,30 horas. Sábados laborables de 9 a 22 hora, cada hora, excepto de 12 a 15 horas. Domingos y festivos no hay servicios. También llega la *Línea 428 A* (estación de Las Margaritas) de lunes a viernes de 7,30 a 20,30 horas, cada hora. El último autobús de regreso sale a las 21 horas. Sábados, domingos y festivos no hay servicio.



“No debemos olvidar que se estima que el centro propiciará la creación de 3.000 puestos de trabajo”
(Pedro Castro)



cios de ocio, comercio, deporte, aventura y naturaleza.

Nassica, en palabras del Consejero Delegado de Neinver, **José María Losantos**, supone “una alternativa de ocio para los más de ochocientos mil habitantes que suman Getafe y el resto de los grandes municipios del sur de Madrid, aunque su área de influencia supera los cinco millones de personas”. Y esto es así, por su privilegiada ubicación en el kilómetro 17 de la N-IV o carretera de Andalucía en su intersección con la M-50, tercer cinturón de Madrid. Es un centro vistoso ya que cuenta con más de 1.500 metros de fachada en ambas autovías. En un futuro inmediato está previsto un nuevo acceso directo desde la N-IV. 

NASSICA EN CIFRAS

- Más de 120 millones de euros de inversión.
- 3.000 empleos.
- 45.000 metros cuadrados dedicados al entretenimiento familiar y ocio.
- 15.000 metros cuadrados dedicadas a tiendas outlets de ropa y complementos.
- 12.000 metros cuadrados de comercio especializado.
- 4.000 plazas de aparcamiento.
- 80.000 metros cuadrados destinados a deporte y aventura.
- 250.000 metros cuadrados de superficie total.
- 20 cines UGC Ciné Cité con más de 5.000 butacas.
- 24 pistas de bolos.
- 28 locales de restauración entre restaurantes temáticos, bares y cafés.
- 57 tiendas reunidas en el parque de fabricantes Factory.

En un programa de prevención de drogodependencias impulsado por el Ayuntamiento y la Comunidad

Participaron 1.152 jóvenes de 16 a 18 años

Al ciento cincuenta y dos jóvenes de Getafe de 16 a 18 años participaron en el programa piloto de prevención de drogodependencias "¿De qué van las drogas? ¿De qué van los jóvenes?", que ha puesto en marcha, por segundo año consecutivo, el Centro de Atención Integral a Drogodependientes en doce centros educativos. cincuenta y cinco profesores de Enseñanza Secundaria han actuado como tutores y orientadores de los alumnos durante el período que ha durado el programa preventivo.

El objetivo de este programa es informar a los jóvenes de esta edad de los efectos de las drogas asociadas a la diversión. Como método, este programa preventivo anima a los jóvenes a que se abran a un proceso de re-

55 profesionales de doce centros de secundaria han actuado como tutores y orientadores de los alumnos

flexión y debate sobre qué actitudes son las más adecuadas para que sea fácil tomar una decisión contraria al consumo de drogas.

El Ayuntamiento de Getafe lleva años apostando por la reinserción de las personas con problemas de drogas. En un principio esta atención era psicosocial y los últimos años incorpora el punto de vista sanitario. Desde esta concepción se ha propiciado la incorporación de un psiquiatra a los tratamientos. 



La Directora General de Consumo de la Comunidad, Teresa Cuadrado, en la presentación del Sistema Unificado de Reclamaciones.

Se presentó el Sistema Unificado de Reclamaciones

Un paso más en defensa del consumidor

La Directora General de Consumo de la Comunidad de Madrid estuvo en la presentación del Sistema Unificado de Reclamaciones en Getafe, acto en el que también estuvieron el Alcalde, Pedro Castro, y la Concejala de Salud y Consumo, Laura Lizaga.

El Decreto 152/01 de 13 de septiembre, entre otras cosas, implanta el Sistema Unificado de Reclamaciones que generaliza el uso de las Hojas de Reclamaciones y unifica los diferentes tipos de hojas de reclamaciones de consumo que antes existían. 



AYUNTAMIENTO DE GETAFE

AREA SOCIAL

Salud, Consumo y Drogodependencias



Dirección General Consumo
CONSEJERÍA DE ECONOMÍA
E INNOVACIÓN TECNOLÓGICA

Comunidad de Madrid

ASESORÍA DE CONSUMO

Vivienda
(compra, alquiler)
Suministros
(agua, gas, electricidad, teléfono)
Reparaciones
(electrodomésticos, hogar, autos)

La Asesoría **INFORMA GRATUITAMENTE** sobre temas de consumo de 5 a 8 de la tarde en:

CENTRO CÍVICO
PERALES DE RIO

28 de Mayo
18 de Junio
9 de Julio

CENTRO CÍVICO
EL BERCIAL

23 y 30 de Mayo
6 y 27 de Junio
4 de Julio



El Consejo Sectorial de Mayores ha presentado un escrito en este sentido



Para personas mayores

El Gobierno Municipal exige el incremento de las plazas en residencias públicas

El Gobierno Municipal de Getafe (PSOE- IU) propuso en sesión plenaria instar a la Comunidad de Madrid agilizar los plazos para la construcción de las cuatro residencias que tiene pendientes de poner en marcha en Getafe. Dos de ellas entran dentro del Plan de Velocidad (inauguración prevista en el 2003), la tercera que está también pendiente de construcción desde el año 1998, cuyos terrenos cedió el Ayuntamiento a la Consejería de Servicios Sociales, y por último también una cuarta residencia cuyos terrenos también han sido cedidos. Esta petición se realiza tras una propuesta del Consejo Sectorial de Mayores en la que se refleja la preocupación de este Consejo por el incremento de la demanda de estas plazas.

En la proposición de los grupos municipales de PSOE e IU se incide en que mientras se construyen estas residencias y se ponen en funcionamiento, se concierten plazas con las residencias privadas del municipio, para poder hacer frente a la demanda existente. Se solicitará, que de forma transitoria, se concierten con las residencias privadas hasta un 60% de sus plazas, de las cuales el 75% deberían ser para vecinos y vecinas de Getafe. Asimismo se pedirá a la Comunidad que se arbitren medidas transitorias como ayudas económicas, dirigidas a las personas y a las familias, para que puedan hacer frente al coste de plazas residenciales privadas, mientras acceden a una residencia de carácter público. *℞*

La plataforma de voluntariado renueva a sus representantes

Desde el año 1995 en que se aprobó el Programa Marco de Voluntariado por el Ayuntamiento, hasta la fecha ha habido distintos equipos de voluntarias y voluntarios que han desarrollado su labor en este órgano de representación. Todos sus miembros han dedicado su esfuerzo a salvaguardar aquellos aspectos esenciales del voluntariado que garantizan un compromiso activo en la mejora de la calidad de vida en nuestro municipio. Vaya para todos ellos nuestro reconocimiento.

En el 2002 se ha iniciado una nueva etapa de la Plataforma del Voluntariado, en la que es preciso destacar una representación muy rica de los distintos proyectos que incorporan voluntariado en el área social: centros cívicos, servicios sociales, deportes, cultura, juventud, educación, mujer, salud.

Esta nueva estructura de representación es el resultado del trabajo realizado en la etapa anterior y fue presentada en las Jornadas de Voluntariado de Mayo 2001 como propuesta de funcionamiento.

Los nuevos representantes han iniciado su andadura fijando su sede de reuniones en el Hospitalillo de San José. No obstante, y para facilitar el contacto, cada representante establecerá los cauces oportunos para recoger las propuestas de los voluntarios a los que representa. *℞*

Situado en la Plaza de Juan Vergara

El nuevo Centro de Día para Mayores comenzará su actividad en breve

El nuevo Centro de Día para Mayores situado en la plaza Juan Vergara de Getafe comenzará su actividad en breve ya que el Pleno adjudicó la concesión de este servicio público a la entidad AGAD (Asociación Getafeña de Ayuda a Domicilio).

A finales de Abril, la Mesa de Contratación convocada al efecto, decidía por unanimidad pro-

poner la adjudicación del concurso convocado por procedimiento abierto, para llevar a cabo esta gestión.

La duración de la concesión es de 30 años, contados desde la firma del correspondiente contrato, debiendo el adjudicatario poner en funcionamiento el Centro de Día en el plazo máximo de 17 meses, contados de igual forma. *℞*

A través de la Concejalía de Servicios Sociales

Se pide una subvención para un proyecto de integración denominado "Eliminando Barreras hacia el Empleo: un reto de todos"

La Concejalía de Servicios Sociales del Ayuntamiento de Getafe pidió en el Pleno la ratificación a su solicitud de Subvención a la Consejería de Servicios Sociales de la Comunidad de Madrid para realizar el proyecto "Eliminando barreras hacia el empleo: un reto de todos".

Esta petición se realiza al amparo de la Orden 320/2002, de 8 de abril, por la que se convocan

subvenciones a entidades de iniciativa social sin ánimo de lucro y Corporaciones Locales para acciones dirigidas a la realización de proyectos de integración, para la realización del proyecto denominado "Eliminando Barreras hacia el Empleo: un reto de todos", con una duración desde septiembre de 2002 hasta diciembre de 2003, y una financiación de 208.273,56 euros. *℞*



La Caixa colabora activamente con la Asociación de Getafe de Esclerosis Múltiple.

La fundación La Caixa colabora con la Asociación de Esclerosis en un programa de movilidad para afectados

A Fundación "La Caixa" y la Asociación Getafe de Esclerosis Múltiple han firmado un convenio de colaboración por el cual se pone en marcha el "Programa Terapéutico de Movimiento para Afectados por Esclerosis Múltiple". Este convenio que tendrá una duración de tres años y un importe de 18.000 euros tiene como objetivo mejorar la movilidad de los afectados por esta enfermedad. Esta mejora será impulsada por profesionales a través de un programa terapéutico que mejorará la calidad de vida de los enfermos. El programa cuenta con métodos que estimulan al enfermo con ejercicios físicos para reducir su rigidez muscular, para mejorar su autonomía motora y aliviar y prevenir síntomas propios de la enfermedad. En la firma de este convenio estuvo Asumpta Aragall, de Fundación La Caixa; Marián Díez Concejal de Servicios Sociales, y Fernando Rosado, presidente de AGEDEM. *℞*



Clausura del Curso 2001/2002 en el Centro de Promoción Comunitaria de Getafe Norte

Cuando la tolerancia es más que un lema

La Delegación de Servicios Sociales, Mayores e Integración del Ayuntamiento conjuntamente con el Instituto de Realojamiento e Integración Social de la Comunidad celebrará la clausura del curso 2001/2002 en el local del barrio de Getafe Norte (Rigoberta Menchú con Francisca Sauquillo). Esta clausura tendrá lugar a lo largo de la semana del 10 al 14 de junio bajo el lema de "la tolerancia".

La "tolerancia" ha sido uno de los temas más importantes que se han trabajado en los diferentes proyectos del centro a lo largo del año "por considerarlo una valiosa herramienta para lograr una buena convivencia entre vecinos".

La programación de la semana se inicia el lunes 10 con una exposición fotográfica, de dibujo, y talleres que continuará a lo largo de toda la semana en horario de 9,30 a 15,30 horas. El miércoles 12, además de esta exposición habrá un triangular de fútbol 7 a las 5 de la tarde en el Polideportivo Juan de la Cierva; campeonatos de mus y dominó a las 6 de la tarde y una mesa re-

donda a las 7 con el título "La tolerancia en Getafe".

La semana continuará el jueves 13 a las 6 de la tarde con el taller infantil, "Ochenta juegos alrededor del mundo" en el colegio Getafe Norte; a la misma hora se celebrará la final de mus y dominó, así como los talleres infantiles y finalizará la jornada con la mesa redonda "Las redes de apoyo social". Concluirá esta clausura el viernes con actuaciones infantiles y juveniles a partes de las 5 y media de la tarde; la entrega de premios a las 7, una actuación de copla española y una merienda pondrán el punto y final a la semana.

Actividades variadas para todos los públicos componen el contenido de esta semana del 10 al 14 de junio

Fue nombrada el 7 de mayo

Getafe, Vicepresidenta de la Red de Ciudades contra la Violencia hacia las Mujeres

El Ayuntamiento de Getafe ostentará la Vicepresidencia de la "Red de Ciudades contra la Violencia hacia las Mujeres" merced a un acuerdo tomado por los municipios que la integran el pasado 7 de mayo. La presidencia la ostenta Torrejón de Ardoz. La Red de Ciudades contra la violencia hacia las mujeres está integrada por 20 municipios y nació en el año 2000 como un instrumento de coordinación, apoyo e intercambio de experiencias entre los municipios con el fin de combatir esta lacra.

La Concejala de la Mujer del Ayuntamiento de Getafe, **Mónica Medina** ha subrayado que desde la Vicepresidencia se seguirá trabajando en la consecución de los objetivos de la Red, que son "la promoción de acciones para favorecer la concienciación social y afrontar el problema de la violencia contra las mujeres como una prioridad creando Planes Municipales Integrales contra la violencia hacia las mujeres". La Concejala de la Mujer subrayó que "las acciones positivas hacia la promoción laboral, educativa y social de las mujeres y aquellas otras encaminadas a compensar la histórica situación de desventaja en la que se encuentran las mujeres" son elementos fundamentales para prevenir situaciones dramáticas como las que viven actualmente muchas mujeres. Asimismo se creará una Comisión Permanente dedicada al estudio y detección de los casos de maltrato con el fin de poder adecuar los medios de protección a la realidad.

El compromiso para conseguir estos objetivos debe pasar por mantener las asignaciones presupuestarias para la puesta en marcha y desarrollo de los Planes Municipales y para las medidas de protección que se deriven. En esta Red participan los Ayuntamientos a través de las Delegaciones de la Mujer, Servicios Sociales y Seguridad Ciudadana, con sus representantes políticos y sus equipos técnicos.



El Gobierno Municipal recibió a los trabajadores de Flextronics

El pasado 27 de mayo, el Gobierno Municipal recibió a los trabajadores de FLEXTRONICS, en la concentración que tuvo lugar en la Plaza de la Constitución para pedir que no desaparezcan sus puestos de trabajo.

El origen del conflicto de los trabajadores de estas dos empresas se remonta al 1998, fecha en la que se culminaba un largo conflicto en torno a la viabilidad de Ericsson, una vez que se anunciaba la externalización de sus actividades productivas. Se logró un acuerdo, en virtud del cual dos nuevas empresas, SCI-SANMINA y FLEXTRONICS, comprometían su implantación industrial de futuro en la zona sur y Ericsson garantizaba ese proceso, considerándolos clientes preferenciales, avalando dicho proceso las Administraciones Central y Autonómica.

El Gobierno Municipal aprobó una proposición en el Pleno del 18 de abril, en la que se instaba a la dirección de ambas empresas al cumplimiento de los acuerdos de 1998 y solicitaba a las administraciones que interviniesen de forma inmediata.

El Gobierno Municipal recibió a los trabajadores de Ericsson

Juventud pide a la Comunidad la ampliación del abono transporte joven hasta los 26 años

L Pleno del Ayuntamiento aprobó una propuesta de la Concejalía de Juventud en la que se pedía aumentar la edad del "Abono Joven" hasta los 26 años. Asimismo se ha pedido la congelación de los precios del transporte público hasta que se equipare la subida de estos dos últimos años con la subida del IPC y la mejora del servicio de autobuses "Búhos" interurbanos durante los fines de semana.

También se ha pedido, entre otras cosas, la ampliación del horario de cercanías, la mejora de los servicios de "búho" y la apertura del metro las 24 horas durante los fines de semana

Mónica Medina, Concejala Delegada de Mujer y Juventud ha pedido también a "la Comunidad de Madrid que exija a RENFE el incremento de los horarios de cercanías ampliando los mismos en la franja nocturna hasta el horario actual del metro y la apertura de éste las 24 horas durante los fines de semana. Mónica Medina recordó que los jóvenes son un sector de la población con menor poder adquisitivo y el abono transporte ha subido un 15% en los dos últimos años; el precio de la vivienda, en un 30%, y las matrículas universitarias han aumentado un 20% desde 1996. 

La Oficina de Voluntariado está impartiendo un curso gratuito de voluntariado

La Oficina de Voluntariado de Getafe y la Red de Voluntarios de la Comunidad de Madrid han organizado un curso gratuito de voluntariado en Getafe. Se está impartiendo en el Centro Cívico Alhóndiga los sábados del mes de junio: 1, 8, 15 y 22.

El curso está dirigido a cualquier persona que desee dedicar parte de su tiempo a tareas de interés general de forma altruista.

Se imparte los sábados de junio en el Centro Cívico Alhóndiga

Más información sobre estos cursos en la Oficina de Voluntariado de Getafe, calle Polvoranca, 21. Tfno.: 91 681 00 13.



Organizados por la Delegación de Juventud

La oferta de campamentos de verano ofrece más de doscientas plazas

La Delegación de Juventud del Ayuntamiento ha hecho pública la oferta de los Campamentos que conforman la Campaña de Verano 2002 para los niños y jóvenes de nuestro municipio. Son más de doscientas plazas distribuidas en cuatro campamentos para niños y adolescentes de 7 a 17 años.

Los destinos son variados, más cercanos para los más pequeños y más lejano para los más mayores. Así, para los niños de 7 a 9 años y del 1 al 15 de julio, el destino es Cercedilla; 64 niños y niñas disfrutarán de juegos infantiles, marchas, talleres, educación ambiental, etc. Los padres y madres interesados han podido formalizar

su solicitud desde el 3 de junio hasta cubrir plazas. Para los niños de 10 a 12 años, el destino es Aldeadávila de la ribera en Salamanca, donde 50 de ellos, del 16 al 30 de julio podrán hacer excursiones, juegos, talleres, etc. El plazo de inscripciones comienza el 4 de junio hasta cubrir plazas.

Para más mayores, el destino es el mismo: Muiño (Orense), concretamente el Parque Natural

Baixa Limia. Del 1 al 5 de julio, el campamento es para niños de 13 a 14 años y del 16 al 30, el campamento se destina a jóvenes de 15 a 17 años. Son 50 plazas cada serie. El plazo de inscripción ha comenzado el 5 y 6 de junio.

Información en la Delegación de Juventud.

Tfnos.: 91 681 51 43 ó 91 682 18 12 y en el Servicio de Información y Asesoramiento Juvenil, tfnos.:

91 681 00 13 ó 91 681 11 96

Manuel Cabrero, a la busca de escritores locales

“Estoy asombrado por la cantidad y calidad de escritores vecinos de nuestro pueblo”

Manuel Cabrero “Lazarillo”, que se define a sí mismo como comentarista de Getafe, inició hace un año la publicación, en el periódico local “Acción Getafense”, de una serie de reseñas de autores nacidos, vecinos o simplemente relacionados con el pueblo. Cerca de treinta escritores (novelistas, poetas, investigadores, historiadores...) han tenido ya sitio en la página “Getafe y sus escritores”, y cuenta que tiene en carpeta personajes para rato.

—¿Cómo se te ocurrió esta relación de autores getafeños?

—En principio, para variar. Llevo diez años dando la lata con mis artículos en “Acción Getafense” como simple colaborador, comentando la vida local, con irónico realismo y sin demasiada sangre. Un día pensé que ya estaba bien de buscarle las vueltas al Alcalde, y empecé a criticar libros de autores nuestros actuales. De ahí derivé a esta sección, que sólo pretende relacionar a plumíferos locales, haciendo a modo de biobibliografía cortita de cada uno de ellos, sin entrar en crítica literaria.

—¿Qué criterio sigues para seleccionar a los autores que vas reseñando?

—La condición inicial es que tengan, al menos, un libro publicado, descartando lo que suele llamarse “ediciones de vanidad”, pagadas por el firmante. A veces, si alguno de ellos tiene méritos suficientes, aunque ningún editor se haya fijado en él, rompo la norma.

—¿Realmente tenemos tantos escritores?

—Cada día me asombro de la cantidad y calidad de escritores vecinos de nuestro pueblo. En principio pensé que completaría la sección pronto, con Silverio Lanza y cuatro más. El personal de Getafe debería “buscar” a sus escritores. Quedarían fascinados. Poetas consagrados, como el farmacéutico López de la Manzanara o la joven Ariadna García, que ya ha conseguido el importantísimo Premio Hiperion; investigadores como Antonio Campoamor, considerado a nivel mundial el principal estudioso de Juan Ramón Jiménez; novelistas como el profesor del Puig Adam, Ezequías Blanco, o nuestro anterior coordinador cultural Manolo Praena; autores de numerosos libros sobre la historia local como Ma-

nuel de la Peña, Víctor Manuel Muñoz, Martín Sánchez, Marcial Donado...

—Según eso, ¿los getafeños no conocemos a nuestros autores?

—En absoluto. Yo mismo desconocía hasta hace un año al 90 % de los que hoy me sorprenden con lo prolífico y meritorio de su obra impresa. Por ejemplo, D. Rafael Pazos, inefable párroco de Getafe durante 40 años, se le podría considerar el primer historiador—cronista—periodista de posguerra; al público sólo le suena porque tiene nombre de plaza... A Silverio Lanza, que fue admirado por Azorín y Gómez de la Serna; pocos saben de su fabulosa obra costumbrista.

JUVENTUD

—¿Escriben nuestros jóvenes?

—Hay muchísimo autor joven; sobre todo poetas. No hay más que ver la cantidad que se presenta a los certámenes literarios del Ayuntamiento. Lorenzo Silva, premio Nadal 2000, vio impresas sus primeras líneas en el libro recopilatorio de uno de tales con-

ursos. Por cierto, una curiosidad: pocas ciudades españolas pueden alardear de tener entre sus vecinos a dos ganadores del Nadal: Angela Vallvey y el citado Lorenzo.

—¿Te resulta difícil localizar autores no muy conocidos?

—Unos me van poniendo en contacto con otros. Les pido prestado algún libro para intercalar párrafos en la reseña que hago sobre cada uno, y cuando se publica la página suelen venir a verme muy contentos y me dedican el ejemplar. Sin proponérmelo, me estoy haciendo con la biblioteca más variopinta sobre autores locales. Cuanto más consagrados son, más sencillo y tratables resultan. Los escritores son gente estupenda. Y más los de Getafe.

—Llevas reseñados una treintena. ¿Hay muchos más?

—Tengo en carpeta para rato. Y todos de calidad; aunque mi página no es crítica, sino simple tarjeta de presentación. Es el lector el que debe poner a cada autor en su sitio, al leer sus obras. Me limito a encarar al presunto lector con cada escritor. Y aprovecho esta ocasión para invitar a los escritores a ponerse en contacto conmigo. *a*

Test en rústica

Escritor:	Corazón y cerebro en el bolígrafo.
Una virtud:	La humildad en los consagrados (casi todos).
Getafe:	Pese a ciertos políticos y especuladores, una ciudad para vivir a gusto.
El libro:	Un vicio difícil de pillar. Lástima.
Un libro:	Así, al pronto, “Cinco horas con Mario”.
Una librería:	“El chato” —increíble nombre, parece de tasca—, en la calle San José de Calasanz.
Poeta:	Que Dios te ampare...
Un escritor local:	Por la persona, “El Canario”. Por su obra, muchos.
Una satisfacción:	Que alguien diga que lo que haces vale.
Una rabieta:	El presupuesto municipal para Cultura.
Una frase:	“Tenía voz, y no se le oía... Tenía frente, y se le veía pensar”, de M. ^a Zambrano sobre Ortega.
Tu epitafio:	Aquello de Pemán: “Todo lo dejé en la arada, en tiempos de sementera.

Programación cultural

Flamenco, danza, cante de las minas y una destacada exposición

La Programación Cultural del mes de junio estará marcada por las previas del Cante de las Minas de la Unión, la actuación de corales, la Escuela de Baile de la Casa de Murcia, el Teatro, la danza y una exposición de esculturas. Todas estas actividades se desarrollarán en el Teatro Federico García Lorca. (Ramón y Cajal, 22).

Festival Flamenco, Previas del Cante de las Minas de la Unión.

Sábado 15 de Junio, a las 19 horas, con entrada libre.

Gala Flamenca

Domingo 16, a las 20 horas, con entrada libre.

Exhibición de la Escuela Municipal de Danza.

Miércoles 19, a las 19, 30 horas, con entrada libre.

OTROS ACTOS

Actuación de la Coral Padre Cristóbal

Martes, 11 de junio, 20 horas

Escuela de Baile de la Casa de Murcia

Domingo, 16 junio a las 11,30 horas.

Teatro: "La Casa de Bernarda Alba", por El Desván Teatro

Martes, 25 de junio a las 20 horas.

Día Mundial - Gala Agepad

Miércoles, 26 junio, 18,30 horas

Danza con Carlos Valcárcel

Jueves, 27 junio a las 20 horas (3 euros).

Danza del Liceo Bougor.

Viernes, 28 junio de 2002

ESCULTURA

En el Centro de Arte Ciudad de Getafe (Ramón y Cajal, 22) hasta el 14 de junio. Exposición de Escultura de Paloma Nuñez Martín.



La Comunidad en un cuadro

Jenaro Muriel, jubilado de CASA y socio de la Obra Social de Caja Madrid, siguiendo con su imparable actividad, ha terminado un cuadro tipo "puzzle" de Madrid y sus municipios.

Las dimensiones del cuadro son de aproximadamente un metro cuadrado y, consta de dos partes. En una están representados todos los escudos de los Municipios de Madrid, incluido el de la Comunidad de Madrid; y en la otra parte están representados todos los contornos geográficos de los Municipios, incluido el de Madrid Capital.

Este trabajo está hecho en un pequeño taller en su propia casa. Los contornos son de latón, cobre y aluminio; pintados de varios colores para su mejor identifica-

ción. El total de contornos es de 180 piezas. Los escudos se han conseguido por carta a los municipios. El tiempo empleado en hacer este trabajo ha sido de 10 meses aproximadamente. Este cuadro y otros trabajos de Jenaro, se podrán contemplar en una exposición que se celebrará próximamente en este municipio. 



Ganadores del III Certamen de Pintura Rápida

LOS ganadores del III Certamen de Pintura Rápida Villa de Getafe, celebrado el pasado 28 de abril y en el que tomaron parte 117 participantes han sido: 1.º Paco Segovia, 2.º Celia de la Fuente, 3.º Francisco Revellés, 4.º Enrique Alonso, Accesit, David Pasamontes (mejor artista local), Mejor Acuarela, Piedad Santa María. 

Se proyecta "La Espalda del Mundo", organizado por el Colectivo Apachas Una película para pensar

El sábado 15 de junio, a las 18 horas, en el Salón de actos del antiguo Centro Cívico Alhóndiga (C/ Maestro Arbós, 13), se proyectará la Película: "La Espalda del Mundo", Galardonada con el Premio de la Crítica Internacional en el Festival de Cine de San Sebastián. El acto culminará con un concierto de cantautores contra la pena de muerte. Tras el evento se encuentra el Colectivo Apachas. El Director de la cinta es Javier Corcuera y la película está compuesta de tres historias o relatos. Uno de los más descarnados es el que describe la aplicación de la pena de muerte

en la prisión tejana de Allan Polunski Thomas, que espera en esa prisión su ejecución, y que es entrevistado y relata ante la cámara su condena a muerte. 

La proyección será en el antiguo Centro Cívico Alhóndiga (Maestro Arbós, 13)

La web de la noche getafense www.getafenoche.com

A página web www.getafenoche.com ha cosechado en sus primeros meses de vida importantes éxitos en forma de incremento en el número de visitas de internautas interesados en la noche getafense y dónde ir. Sara Navajo, creadora de esta web, declara "Estamos sorprendidos por este incremento de visitantes. Además se han sumado al grupo de trabajo otras dos personas. Estamos creando un movimiento joven getafense, quedamos el fin de semana y son gente estupenda, además nos visitan desde países tan diversos como EE.UU. o los Países Bajos". Las estadísticas revelan que las visitas proceden de distintos continentes, en su mayoría de Europa. Además por países España ocupa el 81'6 %, seguido de Alemania con un 3,6 %, pero también la visitan países como México, Venezuela o Chile. El número de visitas totales asciende casi a 1.600, con un total de 2.620 páginas vistas. 

Casi 1.600 visitas totales y 2.620 páginas vistas

¡Ya sé qué significa globalización!

20 ACE años cuando se hablaba de la globalización, me preguntaba ¿qué será eso? Confieso que, a veces, incluso me sonaba bien, pero desconocía absolutamente su significado. Por aquel entonces, finales de los años 90, yo, con cerca de dos mil compañeros más trabajaba felizmente en una factoría de la empresa ERICSSON ubicada en Leganés (Madrid). Los beneficios de esta empresa habían ido creciendo año tras año a veces de forma casi desmesurada. He de reconocer que esta situación empresarial se trasladaba a los trabajadores, que gozábamos de unas condiciones laborales muy dignas.

Yo me las prometía muy felices pensando que aquello era gracias a la globalización que, como otras tantas cosas, a Suecia había llegado antes, y Ericsson nos la traía a sus trabajadores de España como anticipo.

Un buen día la dirección sueca de esta empresa ve que aún obtiene beneficios, pero que estos ya no son lo que era y decide que, de España, solamente le interesa su mercado y sus clientes, pero no sus trabajadores. Estos resultan caros la legislación laboral y medioambiental del país cada vez más exigente...

Comenzaron los rumores de venta, de cierres... Si esto también era globalización, empezaba a no gustarme.

¿Cómo podía solucionar Ericsson su problema en España sin que su nombre y su marca sufrieran deterioro comercial? Fácilmente, bastaba con recurrir a alguna de esas empresas especializadas en comprar actividades industriales y fabricar para otros. Empresas sin marca comercial propia, desconocidas del gran público y que únicamente mantienen actividad en países que podríamos denominar "paraísos fiscales" para los empresarios (mano de obra muy barata, inexistencia de legislación laboral, legislación medioambiental sin definir...). De la noche a la mañana y sin demasiadas opciones para los trabajadores, Ericsson vende su actividad industrial en España por parcelas, trocitos para S.C.I., que a su vez es comprada por SANMINA que, entre otro proceso posterior compra la actividad de Alcatel España, trocito para CHATAM que posteriormente lo revende a FLEXTRONICS. Y a todo

esto, las administraciones públicas de España, no solamente no ponen freno a este intercambio de cromos, sino que lo aplauden y lo promueven en aras de la globalización.

En este punto ya comencé a sospechar que lo de la globalización no era del todo buena. ¿Cómo puede ser bueno para un país algo que permita a una empresa mantener, e incluso aumentar, su cota de mercado a la par que destruye su actividad industrial?

Me vi abocada a un cambio de contrato, primero con CHATAM, después con FLEXTRONICS, con nuevas condiciones, salario reducido al 50% y partiendo de cero... En fin pasé de en cuestión de días del trabajo estable, y más o menos digno, al trabajo precario y sin garantía alguna de futuro. Ericsson prometía mantener carga de trabajo en estas empresas... ¡qué ilusos los que lo creímos...!

Llegado a este punto me di cuenta de que eso de la globalización era un camelo que, una vez más, nos habían vendido la burra, disfrazando con término grandilocuente, una realidad palmaria: el poder de las multinacionales ante los estados.

Hoy 13 de mayo de 2002, transcurridos dos años desde ese proceso, los comités de Empresa de SANMINA y de FLEXTRONICS, dos de las empresas a las que finalmente fueron a parar las actividades de Ericsson (la última es mi empresa actual), han pasado la noche en la Catedral de la Alameda en protesta por el cierre de sus fábricas y el despido de sus trabajadores. Entre tanto, Ericsson continúa vendiendo telefonía móvil en España fabricada en ¿.....? y continúa firmando contratos multimillonarios (en Euros) con Telefónica para la instalación de centrales que se fabricaran en ¿.....?.

Mi temor ahora es que esto no termina aquí. Tras treinta años de cotización, me veo en el paro, pidiendo perdón a la administración del Estado por no tener trabajo y dando explicaciones de porqué no puedo aceptar un puesto de Trabajo en Alcalá de Henares viviendo en Getafe...

¡Qué duro es descubrir el significado exacto de la palabra globalización! 

Una trabajadora de FLEXTRONICS

BOLETÍN INFORMATIVO DEL AYUNTAMIENTO DE GETAFE

Depósito Legal: M. 3.742.1975
Tirada: 55.000 ejemplares

EDITA

Ayuntamiento de Getafe

DIRECTORA

Rosa María Ferrero

REDACTOR

Nicolás Méndez

COLABORADORA

Trinidad Muela

SECRETARÍA DE REDACCIÓN

Julio Bernad y Almudena Taravillo

FOTOGRAFÍA

Miguel Angel Martín

DISEÑO Y DIAGRAMACIÓN

Natalia González

REDACCIÓN

Plaza de la Constitución, 1

Tel.: 91 649 91 38

Getafe (Madrid)

MAQUETACIÓN E IMPRESIÓN

LERKO PRINT, S.A.

P.º Castellana, 121. Madrid

DISTRIBUYE

Atenea Publicidad, S.L.

Tels.: 91 696 16 80/18-49

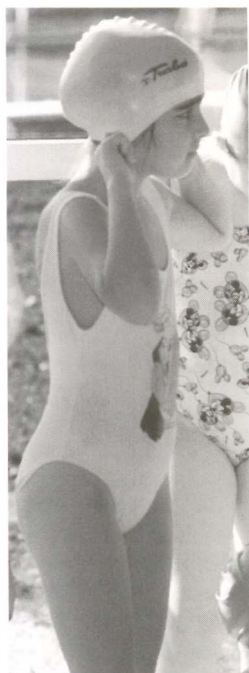

Hasta el 27 de junio

Preinscripción para los cursos de natación de invierno 2001-2002

A Concejalía de Deportes del Ayuntamiento de Getafe ha abierto el plazo de preinscripción, para los cursos de natación de invierno, que se prolonga hasta el 27 de junio. Las preinscripciones se realizarán exclusivamente en las oficinas del Complejo Acuático Municipal Getafe Norte, Avda. Teresa de Calcuta, s/n., en horario de 10 a 19 horas de lunes a viernes. Los cursos se desarrollarán en las mismas instalaciones.

La oferta de cursos organizados abarca 1.757 plazas, distribuidas en las siguientes 9 modalidades: **matronatación** (de 24 a 47 meses), 48 plazas; natación **preinfantil** (4,5 y 6 años), 280 plazas; natación infantil (de 7 a 14 años), 389 plazas; natación juvenil (de 15 a 20 años), 24 plazas; entrenamiento adultos (de 15 a 59 años), 24 plazas; **aquafitness** (de 15 a 59 años), 24 plazas; natación adultos (de 15 a 29 años), 830 plazas; natación **prema-má** (a partir del primer mes de gestación), 18 plazas; **natación mayores** (a partir de 60 años), 120 plazas. Los interesados pueden obtener más información en el tfo. 91 665 47 20.

La oferta de cursos abarca 1.757 plazas. Los interesados pueden obtener más información en el teléfono 91 665 47 20

XVI Carrera Popular

Éxito de participantes bajo un intenso calor

A XVI Edición de la Carrera Popular de Fiestas constituyó un éxito de participantes, 760 en todas las categorías, disputándose bajo un intenso calor. Las distancias eran 1.250 m. para los benjamines y alevines, 2.850 para los infantiles, cadetes y juveniles, y 10 kms. para el resto.

Las clasificaciones, en las categorías senior masculino, femenino y veteranos, en sus cinco primeros puestos, quedaron del siguiente modo: Senior Masculino: Dámaso Bikie, Oscar Martín García, Said Aguemmu, Abderraman Agoujil y Juan Cruz González. En Senior Femenino: Tina María Ramos, María Ruiz Castellanos, Esther Delgado, Carolina Barrios y M^a Carmen Fernández. Veteranos: José Ramón Jami Jami, Ricardo Ruiz García, Román Morales, Jesús Tudela y Manuel Abarca.



El Club de baloncesto Getafe Beta ha logrado el sueño del ascenso de sus dos primeros equipos "F.R.Y." y "Beta", a liga EBA (Liga Española de Baloncesto Amateur) y Primera Nacional, respectivamente. Llegar hasta ahí ha supuesto muchas horas de entrenamiento, pero sobre todo, mucha ilusión.

El F.R.Y., que así se llama el primer equipo, logró terminar la Liga ganando la mayoría de los partidos por más de

El primer equipo F.R.Y. sube a EBA, y el segundo Beta, a 1.ª nacional

El Club Getafe Beta termina la temporada con un doblete

Resurge el baloncesto en Getafe

100 puntos, consiguiendo así la plaza en Play Offs. En esta fase continuó la racha y obtuvieron la victoria, y, con ello, la llave de acceso al Campeonato de Madrid, que ha concluido con la apabullante victoria que venció en los enfrentamientos que mantuvo contra el Pozuelo, Cref Hola y Villalba. Se trata de un club que cotiza a la alza, y que la próxima temporada tratará de llevar el nombre del baloncesto getafense bien alto por toda España.

Breves

DOS TÍTULOS EN EL CAMPEONATO AUTONÓMICO DE TENIS DE MESA

El pasado 5 de mayo se disputó en San Lorenzo del Escorial la final autonómica de Tenis de Mesa. Dos deportistas de Getafe, Rubén Roperó y Stanislav Nicolaev, conseguían proclamarse campeones de Madrid en las categorías alevín y cadete respectivamente. Nicolaev representará a Madrid en el Campeonato de España de la Juventud, a disputarse en Tenerife.

LA ESCUELA DE FÚTBOL DEL GETAFE ABRE EL PLAZO DE INSCRIPCIÓN

Hasta el 21 de junio estará abierto el plazo de inscripción de la Escuela de Fútbol del Getafe C.F.S.A.D. Estas escuelas van dirigidas a niños nacidos entre 1988 y 1996 (ambos inclusive). Para ampliar información se puede llamar al teléfono 91 695 96 43.

Proyecto "De Alaska al Himalaya"

Una expedición que promociona a Getafe

A lo largo de 24 días y desde los últimos del mes de mayo tiene lugar el denominado proyecto "Getafe, de Alaska al Himalaya", una actividad deportiva, en el mundo de la alta montaña, para ascender a las cimas del Mc. Kinley-Denali, y Cho-Oyu, que tienen un reconocido prestigio internacional. En esta ocasión se pretenderá ascender al Denali (Mc.Kinley) que supera los 6.000 metros de altitud y el próximo año se afrontará una expedición al mítico Himalaya.

La expedición está integrada por seis personas, todos alpinistas con experiencia en escaladas, siendo uno de ellos trabajador del Ayuntamiento de Getafe, Ángel Marco. El resto de la expedición la conforman Máximo Murcia, Francisco Guardia, Oscar Morales, Ángel Luis Martín y José Jimeno.

El proyecto tiene entre sus objetivos la promoción de la ciudad de Getafe y cuenta con el patrocinio de Joma Sport, S.A., Soto e Hijos,

S.A., Construcciones García, S.L., Trébol Gestión, S.L., Projet 2005, S.L., Astron Iniciativas, S.L.

En esta ocasión se pretenderá ascender al Denali (Mc.Kinley) que supera los 6.000 metros de altitud y el próximo año se afrontará una expedición al mítico Himalaya

La expedición ha volado desde España a Anchorage (Alaska), para realizar allí los preparativos, trasladándose luego por carretera a Talkeetna, y desde allí salida en aviones hacia el glaciar de Kahitna. A partir de ese momento se abordó la escalada al Monte Denali, instalando distintos campos a varias altitudes.

III Campus de Fútbol Víctor Sánchez del Amo

L pasado 21 de mayo, Argesport, empresa de gestión deportiva presentaba el III Campus de Fútbol Víctor Sánchez del Amo, contando con la presencia del jugador que milita actualmente en el Deportivo de La Coruña la de Daniel Carnevali y, la de otras personalidades del mundo del deporte. Este año se celebra en Sant Quirzé Safaja, en la Finca Más Badó, situada a 38 kilómetros de Barcelona. Pueden participar en él, niños nacidos entre 1986 y 1993. Las fechas y turnos serán del 30 de junio al 7 de julio (1.º turno) y, del 7 de julio al 14 de julio (2.º turno).

Víctor estará presente así como Carnevali

Una selección juvenil de fútbol de Getafe arrasó en un partido amistoso



G.E.CASA, ADC Brunete y AD.Juventud Canario.

Resultó brillante el papel de la selección juvenil que representó a nuestra localidad en el Trofeo de Fiestas de Colmenar de Oreja, alzándose con el título. Asimismo es destacable el trabajo de Miguel Angel García (Auxiliar), Mariano Lorenzo (Delegado) y Pedro Barrios (Masajista).



Con tan solo 15 años es integrante de la Selección de la Federación Madrileña de Ciclismo

Patricia Pérez Jiménez

Una ciclista líder en la Copa de España Cadete

PATRICIA Pérez Jiménez, ciclista cadete de 15 años, que en la actualidad lidera la Copa de España de la categoría, es una enamorada del ciclismo, al que dedica varias horas todos los días de entrenamiento. Esta residente de Getafe, estudiante de 4.º de la ESO, ha recorrido en lo que va de año alrededor de unos 5.000 kilómetros, siendo este su tercer año en competición. El primero militaba en la Escuela Municipal de Ciclismo de Getafe y los dos restantes en el equipo Rótulos Castilla- Real Velo Club Portillo. Ha estado concentrada en pasadas fechas con la Federación Española de Ciclismo en Valencia y es integrante de la Selección de la Federación Madrileña de Ciclismo.

Su palmarés deportivo cuenta entre otros méritos, ser 1.ª en el VI Memorial Manuel Riesgo (Zamora, 2001), 5.ª en la General de una serie de pruebas disputadas en Vizcaya, en la que ganó una de las etapas, 4.ª en el Campeonato de la Comunidad Valenciana, 1.ª cadete en el VII Gran premio San Isidro (Madrid), 1.ª cadete local en la misma prueba, 1.ª cadete en el Campeonato de Madrid, liderando en la actualidad la Copa de España. Ha quedado tercera y segunda en sendas etapas en Navarra y, su última participación en la Copa de España, en Roldán (Murcia) ha supuesto el primer puesto, lo que la afianza en el Liderato de la misma.

Sesión extraordinaria urgente del Ayuntamiento Pleno del día 11 de abril de 2002

1. Declaración de Urgencia.

Aprobada por unanimidad.

2. Proposición del Concejal Delegado de Urbanismo sobre aprobación de documentación complementaria al Programa de Actuación Urbanística P.A.U.-2 "El Bercial-Universidad".

Aprobada por unanimidad.

Sesión extraordinaria del Ayuntamiento Pleno del día 18 de abril de 2002

1. Aprobación, si procede de los borradores de las Actas de la Sesión Extraordinaria del día 28 de febrero de 2002 y Extraordinaria urgente del día 11 de abril de 2002.

Aprobadas por unanimidad.

2. Resoluciones, Correspondencia e Informes de la Alcaldía.

Los señores asistentes quedan enterados.

Dictámenes de la Comisión Informativa Permanente de Hacienda, Patrimonio, Seguridad Ciudadana y Función Pública

3. Proposición del Concejal Delegado de Hacienda, Patrimonio y Seguridad Ciudadana sobre inclusión en el Inventario General de Bienes como Bien de Dominio Público-Usos Públicos de la Plaza del Lavadero.

Aprobada por unanimidad.

4. Proposición del Concejal Delegado de Hacienda, Patrimonio y Seguridad Ciudadana sobre inclusión en el Inventario General de Bienes, como Bien de Dominio Público-Usos Públicos de la Plaza del Matadero.

Aprobada por unanimidad.

5. Proposición del Concejal Delegado de Hacienda, Patrimonio y Seguridad Ciudadana sobre inclusión en el Inventario General de Bienes de una parcela destinada a uso público y Modificación del epígrafe 61-A2.

Aprobada por unanimidad.

6. Proposición del Concejal Delegado de Hacienda, Patrimonio y Seguridad Ciudadana sobre modificación de los Acuerdos Plenarios de 23 de noviembre de 2001, sobre aportación del subsuelo de la Plaza del Matadero y la Plaza del Lavadero a la Empresa Municipal del Suelo y la Vivienda para la construcción de aparcamientos subterráneos.

Aprobada por unanimidad.

7. Proposición del Concejal Delegado de Hacienda, Patrimonio y Seguridad Ciudadana sobre ofrecimiento de 6.000 M2 de una parcela a la Obra Social de la Caja de Ahorros y Monte de Piedad de Madrid, para la construcción de un Centro de Día, Residencia y Servicio de Rehabilitación para la atención de personas con discapacidad física.

Aprobada por unanimidad.

8. Proposición del Concejal Delegado de Hacienda, Patrimonio y Seguridad Ciudadana sobre desafectación al Servicio Público

educativo de parte del Colegio Público "Nuestra Señora de los Angeles".

Aprobada por unanimidad.

9. Proposición del Concejal Delegado de Hacienda, Patrimonio y Seguridad Ciudadana sobre desafectación al Servicio Público Educativo del Colegio Público "Rafael Pazos Priá".

Aprobada por unanimidad.

10. Proposición de la Concejala Delegada de Salud, Consumo y Drogodependencias para reiterar la aprobación Plenaria del 7 de febrero de 2002, sobre oferta del suelo a la Comunidad de Madrid para la construcción de un Centro de Salud en el Sector 3 "Arroyo Culebro".

Aprobada por unanimidad.

11. Proposición del Concejal Delegado de Función Pública sobre aprobación inicial de la modificación de la plantilla de personal y aprobación de la modificación de la relación de puestos de trabajo vigentes.

Aprobada por mayoría con los votos a favor de PSOE e IU y abstención del PP.

12. Proposición del Concejal Delegado de Desarrollo Económico, Comercio e Industria sobre resolución del recurso de reposición interpuesto por Inmuebles y Logística, S.A. contra el acuerdo adoptado por el Ayuntamiento Pleno en sesión celebrada el día 28 de febrero de 2002.

Aprobada por unanimidad.

13. Proposición del Concejal Delegado de Hacienda, Patrimonio y Seguridad Ciudadana sobre aprobación inicial del expediente de modificación nº 4 del Presupuesto Municipal vigente, créditos extraordinarios y suplementos de crédito.

Aprobada por mayoría con los votos a favor de PSOE e IU y abstención del PP.

14. Proposición del Concejal Delegado de Hacienda, Patrimonio y Seguridad Ciudadana sobre aprobación definitiva del expediente de modificación de crédito nº 1 del Presupuesto Municipal vigente, suplemento de crédito.

Aprobado por mayoría con los votos a favor de PSOE e IU y abstención del PP.

15. Proposición del Concejal Delegado de Hacienda, Patrimonio y Seguridad Ciudadana sobre reconocimiento de obligaciones con cargo al Presupuesto Municipal vigente.

Aprobado por mayoría con los votos a favor de PSOE e IU y abstención del PP.

16. Proposición del Alcalde-Presidente sobre el Pacto Local.

Aprobado por mayoría con los votos a favor de PSOE e IU y en contra del PP.

17. Proposición del Concejal Delegado de Función Pública sobre modificación de la relación de puestos de trabajo del ejercicio de 2002, aprobada en Sesión de 29 de octubre de 2001.

No prospera la solicitud de retirada del expediente con los votos a favor del PP y en contra de PSOE e IU.

Aprobado por mayoría con los votos a favor de PSOE e IU y en contra del PP.

18. Proposición del Concejal Delegado de Servicios Generales, Transporte y Vía Pública, sobre aprobación del Convenio a suscribir con el Consorcio Regional de Transportes para la ampliación del servicio de autobuses del transporte público en las líneas urbanas 1-3 y 1-4 del Bercial y Perales del Río respectivamente.

Aprobada por unanimidad.

Dictámenes de la Comisión Informativa Permanente de Urbanismo, Desarrollo Industrial y Medio Ambiente

19. Dar cuenta del acuerdo adoptado por la Comisión de Urbanismo de Madrid de 11 de marzo de 2002 sobre la Publicación de la aprobación provisional y definitiva del P.A.U. del sector denominado PAU-4 "La Carpetana" del P.G.O.U. de Getafe.

Los señores asistentes quedan enterados.

20. Proposición del Concejal Delegado de Urbanismo sobre aprobación definitiva del Plan Especial de Equipamiento Comunitario para ampliación del cementerio y localización del tanatorio.

Aprobada por unanimidad.

21. Proposición del Concejal Delegado de Urbanismo sobre aprobación definitiva del Estudio de Detalle de la Unidad de Ejecución U.E.-13 "Toledo-Rojas" del suelo urbano del P.G.O.U. de Getafe.

Aprobado por mayoría con los votos a favor de PSOE e IU y abstención del PP.

22. Proposición del Concejal Delegado de Desarrollo Económico, Comercio e Industria sobre aprobación del anexo para el año 2002 al contrato programa de la Empresa Municipal Getafe Iniciativas, S.A.

Aprobado por mayoría con los votos a favor de PSOE e IU y en contra del PP.

23. Proposición del Concejal Delegado de Desarrollo Económico, Comercio e Industria sobre subsanación de errores detectados en documentos aprobados por Acuerdo Plenario de 30 de julio de 2001, suscritos con propietarios de terrenos incluidos en el sector de suelo urbanizable programado, Sector UP-B "Los Olivos-Ampliación".

Aprobada por unanimidad.

24. Proposición del Concejal Delegado de Desarrollo Económico, Comercio e Industria sobre ratificación de documento de acuerdo suscrito con propietarios de terrenos incluidos en el sector de suelo urbanizable programado, sector UP-B "Los Olivos-Ampliación", (Modificación Puntual nº 10 del P.G.O.U. de Getafe).

Aprobado por mayoría con los votos a favor de PSOE e IU y abstención del PP.

25. Proposición de los Grupos de Concejales del P.S.O.E. e I.U. sobre el apoyo a los trabajadores de Sci-Sannina y Flextronics, para el mantenimiento de sus puestos de trabajo.

Aprobada por unanimidad.

26. Proposición del Grupo de Concejales del P.P. en relación con el acondicionamiento de la Calle Fundidores para adecuarla al tráfico.

Aprobada por mayoría la retirada del Expediente, con los votos a favor de PSOE e IU y en contra del PP.

27. Proposición del Concejal Delegado de Urbanismo sobre aprobación de la modificación nº 4 del P.R.I.S.M.A. 2001-2005.

Aprobada por unanimidad.

28. Moción de la Concejala Delegada de Formación y Empleo sobre aprobación del borrador de Convenio de colaboración entre el Ayuntamiento de Getafe y el Servicio Regional de Empleo de la Consejería de Trabajo de la Comunidad de Madrid, para llevar a cabo actividades formativas dirigidas a personas desempleadas, cofinanciadas por el Fondo Social Europeo para el ejercicio 2002.

Aprobada por unanimidad.

Dictámenes de la Comisión Informativa Permanente del Área Social

29. Proposición de la Concejala Delegada de Servicios Sociales, Mayores e Integración sobre aprobación del Protocolo a suscribir entre la Consejería de Servicios Sociales de la Comunidad de Madrid y el Ayuntamiento de Getafe, para la construcción y funcionamiento de un Centro de Día, Residencia y Servicio de Rehabilitación para la atención a personas con discapacidad física gravemente afectadas.

Aprobada por unanimidad.

30. Proposición de la Concejala Delegada de Servicios Sociales, Mayores e Integración, sobre aprobación de borrador de Convenio de colaboración a suscribir entre la Consejería de Servicios Sociales de la Comunidad de Madrid, la Federación Española de Municipios y Provincias, Ayuntamientos de la zona metropolitana y el Ayuntamiento de Getafe, para el desarrollo del Servicio de Teleasistencia Domiciliaria, durante el ejercicio económico de 2002.

Aprobada por unanimidad.

31. Proposición de la Concejala Delegada de Servicios Sociales, Mayores e Integración sobre modificación de la

composición del Consejo Sectorial de personas mayores de Getafe.

Aprobada por unanimidad.

32. Proposición de la Concejala Delegada de Salud, Consumo y Drogodependencias, dando cuenta de la memoria de actividades realizadas por el Departamento de Consumo durante el año 2001.

Aprobada por unanimidad.

33. Proposición del Concejal Delegado del Área Social y Participación Ciudadana sobre rectificación del nombre de un vial en la zona industrial "Las Mezquitas", Zona 17, Subzona A.

Aprobada por unanimidad.

34. Proposición del Concejal Delegado del Área Social y Participación Ciudadana para la aprobación de las bases de la convocatoria de subvención a las casas regionales de Getafe para la construcción de sus sedes sociales.

Aprobada por unanimidad.

35. Proposición conjunta de los Grupos Municipales del P.S.O.E. e I.U. instando al Consorcio Regional de Transportes de

la Comunidad de Madrid, a reducir las tarifas de este servicio a las personas mayores.

Aprobada por unanimidad.

36. Proposición del Grupo Municipal del Partido Popular sobre consulta y utilización del Censo por los grupos municipales. Dictamen desfavorable.

Aprobado por mayoría con los votos a favor de PSOE e IU y en contra del PP.

37. Proposición de los Grupos Municipales del P.S.O.E. e I.U. por la Paz en Oriente Medio y el reconocimiento de los derechos del Pueblo Palestino.

Aprobada por unanimidad.

38. Proposición conjunta de la Concejala Delegada de Salud, Consumo y Drogodependencias y del Concejal Delegado de Servicios Generales, Transportes e Vía Pública, sobre las consecuencias de la huelga de autobuses en los usuarios del abono transporte de la C.M.

Aprobada por unanimidad.

Proposiciones (a ratificar su inclusión)

39. Proposición de la Alcaldía-Presidentencia sobre modificación de la composición de la Junta de Barrio de Perales del Río.

Aprobada por unanimidad.

40. Proposición conjunta de los tres Grupos Municipales integrantes de la Corporación con motivo de las vibraciones de los trenes a su paso por el casco urbano de Getafe.

Aprobada por unanimidad.

Control y seguimiento de los Órganos de la Corporación

41. Mociones.

Por la Secretaría actuante se indica que no se ha presentado ninguna Moción de Control.

42. Ruegos.

Por la Secretaría actuante se señala que en las Comisiones Informativas Permanentes se dio cuenta de los ruegos presentados y contestaciones a los mismos.

43. Preguntas.

Por la Secretaría actuante se señala que en las Comisiones Informativas Permanentes se dio cuenta de las preguntas presentadas y contestaciones a las mismas.



24

SERVICIOS CIUDADANOS

Ayuntamiento de Getafe
 Plaza de la Constitución, 1
 Tel.: 91 649 91 00
Teléfono directo de Información Ayuntamiento de Getafe
 Tel.: 91 649 91 10/91 649 91 11
Oficina de Información en Perales del Río
 Tel.: 91 684 75 66
Oficina de Información en El Bercial
 Tel.: 91 681 74 39
Oficina de Información en el Sector III
 Tel.: 91 683 98 06

SEGURIDAD CIUDADANA

Policía Local
 Avda. Juan Carlos I, 24
 Tel.: 91 681 33 62
Protección Civil
 Avda. Juan Carlos I, 24
 Tel.: 91 682 19 12
Bomberos
 Carretera de Getafe-Leganés
 Tel.: 91 681 29 45
 Urgencias: 91 696 07 08
Comisaría
 C/ Churruca, s/n. Tel.: 91 601 09 10

SANIDAD

Centro Municipal de Salud
 C/ Perales, 6. Tel.: 91 681 51 76

CENTROS DE SALUD

Centro Salud Los Ángeles
 Avda. Ángeles, 57
 Tel.: 91 601 74 00
Centro Salud El Bercial
 Avda. del Parque, s/n.
 Tels.: 91 681 14 81 / 91 681 15 51
Centro Salud Margaritas
 C/ Madrid, 129
 Tels.: 91 682 22 62 / 91 682 22 94
Centro Salud Juan de la Cierva
 C/ Juan de la Cierva, s/n.
 Tel.: 91 695 51 98
Centro Salud Sánchez Morate
 C/ Huelva, 2.
 Tel.: 91 683 25 26
Centro Salud El Greco
 Avda. Reyes Católicos, s/n.
 Tels.: 91 681 75 12 / 91 681 75 95
Centro Salud Sector III
 Avda. Juan Carlos I, s/n.
 Tel.: 91 682 58 96
Centro Salud Perales del Río
 C/ Juan de Mairena, s/n. Tel.: 91 684 73 00
Centro Salud Las Ciudades
 C/ Palestina. Tel.: 91 695 98 82/91 696 14 34
Hospital Universitario de Getafe
 Ctra. Leganés. Tel.: 91 683 93 60
Cruz Roja
 C/ Greco, s/n. Tel. 91 695 60 47
Ambulancias Cruz Roja
 Tel.: 91 522 22 22

TELÉFONOS DE INTERÉS

Teléfono Enseres Usados
 Tel.: 91 696 39 97
Oficina de Consumo: Tel.: 91 682 64 11
Centro de la Mujer
 C/ San Eugenio, 8. Tel.: 91 683 70 70
Asociación Getafense de Alcohólicos (AGAS)
 Tels.: 91 682 90 52
Radio Taxi Getafe: Tel.: 91 683 52 16
Conservatorio: Tel.: 91 601 65 75/91 601 71 13
Taxis (parada): Tel.: 91 695 10 05
Mantenimiento: Tel.: 900 713 430
Atención al ciudadano de LYMA:
 Tel.: 91 684 06 57

FARMACIAS DE GUARDIA

A: Abierto día y noche.
B: Abierto hasta las 22 de la noche.
C: Servicio nocturno desde las 22 de la noche a 9,30 del día siguiente.

DEL 1 AL 15 DE JUNIO

DÍA 1

B- Avda. los Ángeles, 9
 B- Pza. Constitución, 10
 B- Avd. Juan Carlos I, C/V Fénix, s/n.
 C- C/ Madrid, 48

DÍA 2

A- C/ Salvador, 6
 B- C/ Madrid, 48
 Pza. Juan Carlos I, 1.
 C.C. Getafe 3

DÍA 3

B- Avd. Juan de la Cierva, 36
 C.C. Bulevar (Ctra. Getafe-Villaverde)
 Pza. Juan Carlos I, 1.
 C.C. Getafe 3
 C- C/ Madrid, 48

DÍA 4

A- C/ Madrid, 91

B- Avd. España, 46
 Pza. Juan Carlos I, 1.
 C.C. Getafe 3

DÍA 5

A- C/ Madrid, 91
 B- C/ Salvador, 6
 Pza. Juan Carlos I, 1.
 C.C. Getafe 3

DÍA 6

A- C/ Madrid, 48
 B- C/ Aragón, 16
 Pza. Juan Carlos I, 1.
 C.C. Getafe 3

DÍA 7

A- C/ Salvador, 6
 B- Avda. España, 18
 Pza. Juan Carlos I, 1.
 C.C. Getafe 3

DÍA 8

A- C/ Gral. Pingarrón, 11
 B- Avd. España, 46

Pza. Juan Carlos I, 1.
 C.C. Getafe 3

DÍA 9

B- C/ Madrid, 111
 Avd. España, 46
 Avd. Juan Carlos I, C/V Fénix, s/n.
 C- C/ Salvador, 6

DÍA 10

A- Avd. los Ángeles, 9
 B- C/ Galicia, 7
 Avd. Juan Carlos I, C/V Fénix, s/n.
 C- C/ Salvador, 6

DÍA 11

A- C/ Salvador, 6
 B- C/ Tarragona, 20
 Avd. Juan Carlos I, C/V Fénix, s/n.

DÍA 12

B- C/ Hospital S. José, 10

C/ Doctor Sánchez Morate, 11
 Avd. Juan Carlos I, C/V Fénix, s/n.

C- C/ Madrid, 91

DÍA 13

B- C/ San Vicente, 13
 Avd. España, 46
 Avd. Juan Carlos I, C/V Fénix, s/n.
 C/ Madrid, 48

DÍA 14

A- Avd. Ciudades, 10
 B- C/ Brunete, 2
 Avd. Juan Carlos I, C/V Fénix, s/n.

DÍA 15

A- C/ Barraquer, 9
 B- C/ Leoncio Rojas, 36-38
 C/ Juan Carlos I, C/V Fénix, s/n.



Paco Ortega, identificado con Getafe

El pregón, una cita inexcusable

*“Uno es del lugar donde vive (...), de donde llora y ríe, de donde se enamora; en definitiva, de donde convive y ha decidido echar raíces”
(Paco Ortega)*



Las fiestas sin pregón, no son fiestas. Suponen el inicio oficial de varios días festivos e indican el espíritu que ha de marcar las mismas. Este año corrió a cargo del compositor y músico, afincado en Getafe, Paco Ortega. Miles de ciudadanos se agolpaban en la Plaza de la Constitución, con la amenización de la música de charangas. Tras las palabras del pregonero, la Fiesta podía comenzar. La familia de Paco Ortega, con la atenta mirada de su hijo, ha sido protagonista en esta ocasión del “disparo festivo”. Tampoco faltaron a la cita las familias invitadas por el Ayuntamiento, como es costumbre, al evento. Paco Ortega hizo un recorrido de los cambios experimentados por nuestra ciudad en los últimos años y se reconoció como emigrante. *“Pero aunque nació en Ubeda, es importante decir que uno también es del lugar donde vive, del lugar que recorre, de los bares y parques que frecuenta. Del lugar donde crece, de donde llora y ríe, de donde se enamora, de donde nacen sus hijos, de donde trabaja, del cielo que le alumbra cada día, del lugar donde tiene su casa; en definitiva, de donde convive y ha decidido echar raíces.”*



PROMOGON S.A.



INFORMACIÓN Y VENTA

C/ Móstoles, 58 * FUENLABRADA

Tf. 91.697.80.13

PRÓXIMA PROMOCIÓN El Bercial



Viviendas de
3 y 4 dormitorios
con garaje y piscina



Próximas al Metrosur y
al nuevo Centro Comercial

SIN 95.000 pts/mes
ENTRADA

construyendo futuro