



El Presidente de la Comunidad inaugura el Centro de Formación Cerro Buenavista

UN MODERNO EDIFICIO
PARA RECUPERAR VIEJOS OFICIOS



Sindicatos, empresas y Ayuntamiento de acuerdo
UN ÚNICO PLAN DE
FORMACIÓN PROFESIONAL PARA
EL PLENO EMPLEO



SARAMAGO Y SÁBATO,
DOS GENIOS DE LA LITERATURA,
EMOCIONARON A LA CARLOS III

y además...

* Leo Bassi ironiza en su espectáculo sobre el «Día Después» del 12 de Septiembre

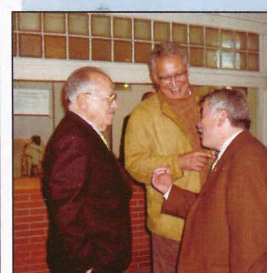

* Fernando Delgado en la Residencia de Estudiantes:
“En este país falta pedagogía política”

* Entrevista: Ernesto Pérez Lobo, medallista olímpico:
“No hay que tener miedo a perder”



* Los más pequeños con los más grandes del judo



Aprendiendo judo a través de la diversión

NOS 100 chavales se dieron cita en el Polideportivo Juan de la Cierva para adentrarse en el deporte del judo de la mano de campeones olímpicos, campeones nacionales e internacionales, que desinteresadamente se prestaron a transmitir sus enseñanzas, quién sabe si a los futuros relevos del judo. Prestaron atención, tuvieron la oportunidad de ejercitarse con ellos, les preguntaron en torno a la modalidad y, luego, recogían los regalos. Sombrerazo para estos monitores tan cualificados y, cómo no, para estos alumnos interesados. 

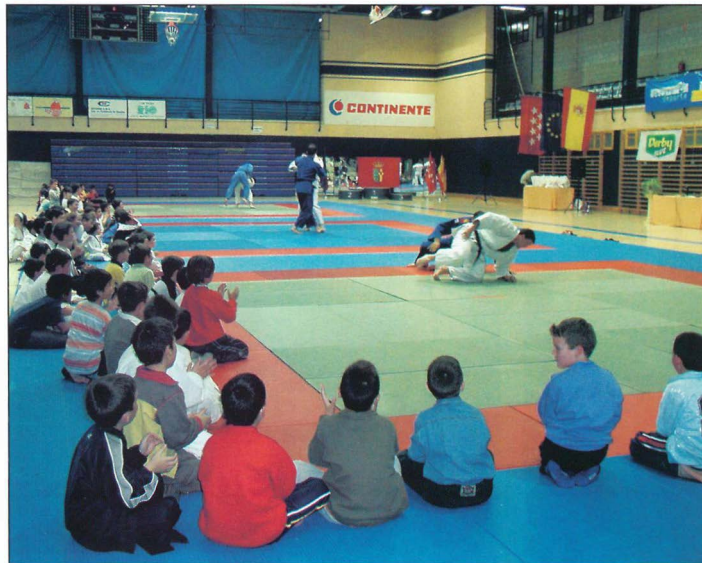
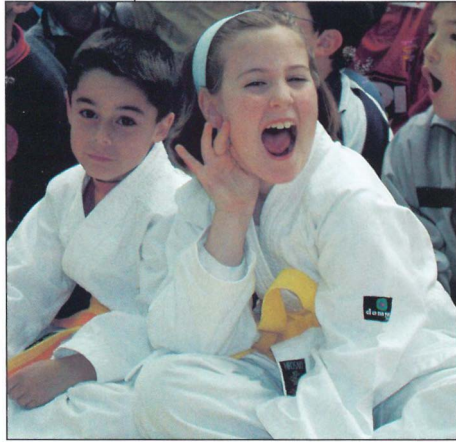

SUMARIO**LOS GRANDES Y LOS PEQUEÑOS DEL JUDO CONVIVIERON EN UNA JORNADA MUY ESPECIAL. 2****CONCLUSIONES DE LAS JORNADAS SOBRE EL PLAN EDUCATIVO LOCAL. 4****OPINIÓN DE LOS GRUPOS POLÍTICOS. 5-6****ERNESTO PÉREZ LOBO, MEDALLISTA OLÍMPICO: "NO HAY QUE TENER MIEDO A PERDER". 7****SE PONE EN MARCHA LOS PRESUPUESTOS PARTICIPATIVOS, PRIMERA EXPERIENCIA EN LA COMUNIDAD. 9****AYUNTAMIENTO, EMPRESARIOS Y SINDICATOS IMPULSAN UN ÚNICO PLAN DE FORMACIÓN. 11****SÁBATO Y SARAMAGO HICIERON GRANDE LA LITERATURA EN LA CARLOS III. 15****SE REFUERZA EL HERMANAMIENTO CON EL PUEBLO SAHARAUI. 18****FERNANDO DELGADO ADVIRTIÓ DE LA AUSENCIA DE FOROS DE DEBATE. 19****LA PROVOCACIÓN DE LEO BASSI EN EL GARCÍA LORCA. 21****Centros de formación, fábricas de empleo**

En los últimos años la formación se ha revelado como el factor esencial para conseguir empleo. No cualquier formación, es preciso contar con formación de calidad, especializada y cualificada para lograr que nuestros jóvenes cuenten con un empleo que les permita integrarse en una sociedad cada vez más competitiva. En este ámbito es preciso felicitarnos por la conclusión de la rehabilitación de la antigua fábrica de caramelos en el Cerro de Buenavista que es, desde hace unos días, un moderno centro de formación donde los alumnos y alumnas aprenden las claves de los oficios de toda la vida: albañilería, cantería, electricidad, calderería, fontanería... en definitiva aquellas profesiones vitales para que la vida siga transcurriendo con comodidad y bienestar.

Dos hitos es preciso reseñar, la masiva incorporación de las mujeres en estos oficios a través de esta formación de calidad y la transformación experimentada por viejos edificios que han pasado a ser centros de modernidad. Como reseñó en su intervención el Presidente de la Comunidad de Madrid, lo que eran naves industriales en declive ahora es una verdadera fábrica de empleo. Así lo deseamos todos.

BOLETÍN INFORMATIVO DEL AYUNTAMIENTO DE GETAFE*Depósito Legal: M. 3.742.1975
Tirada: 55.000 ejemplares***EDITA**

Ayuntamiento de Getafe

DIRECTORA

Rosa María Ferrero

REDACTOR

Nicolás Méndez

COLABORADORA

Trinidad Muela

SECRETARÍA DE REDACCIÓN

Julio Bernad y Almudena Taravillo

FOTOGRAFÍA

Miguel Angel Martín

DISEÑO Y DIAGRAMACIÓN

Natalia González

REDACCIÓN

Plaza de la Constitución, 1

Tel.: 91 649 91 38

Getafe (Madrid)

MAQUETACIÓN E IMPRESIÓN

LERKO PRINT, S.A.

P.º Castellana, 121. Madrid

DISTRIBUYE

Atenea Publicidad, S.L.

Tels.: 91 696 16 80/18-49

NOTA: El boletín informativo municipal no se hace responsable de las opiniones vertidas en las colaboraciones enviadas por colectivos o personas físicas.

MUNICIPAL
educación

GETAFE
11 y 12
de marzo
2002

GETAFE
MUNICIPIO
EDUCADOR

Tomadas educativas

**PLAN
EDUCATIVO
LOCAL**

GETAFE
11 y 12 de marzo de 2002
Residencia de Estudiantes Fernando de los Ríos
Avda. de las Ciudades, 1

Conclusiones de las jornadas sobre el "Plan Educativo Local"

Los días 11 y 12 de marzo se celebraron, en la Residencia de Estudiantes Fernando de los Ríos, las Jornadas sobre el Plan Educativo Local con el objetivo de presentar el trabajo que el Consejo Municipal de Educación y los Grupos colaboradores, han realizado sobre la educación como concepto global y la escuela, la ciudad y el entorno como marco socializador por excelencia que ofrece múltiples oportunidades de aprendizaje.

culturalidad" y "entorno y ciudad como agentes educativos".

CONCLUSIONES DE LOS GRUPOS DE TRABAJO

¿Qué queremos para Getafe?

• Un modelo educativo INTEGRADOR más PARTICIPATIVO Y COMUNITARIO.

El marco temporal de desarrollo de estas conclusiones y proyecto se prevé para los próximos 10 años

• Queremos una sola RED DE CENTROS que integre todos los centros de todos los niveles con coherencia y modelo único por lo que es necesario hacer un MAPA EDUCATIVO.

Se detectaron NECESIDADES cuantitativa y cualitativamente de:

• Ampliación de los EQUIPOS DE APOYO Y ORIENTACIÓN y generalización de la figura de los TRABAJADORES SOCIALES en los Equipos de los Centros.

• Mayor asignación de profesorado de EDUCACIÓN COMPENSATORIA.

• Creación de programas de acogida y mediación en los centros para la recepción de alumnos procedentes de otros países.

• Flexibilización de los CURRÍCULOS a fin de adaptarlos a las necesidades de todos y cada uno de los alumnos y alumnas.

• Programas de CONVIVENCIA Y RESOLUCIÓN DE CONFLICTOS en los centros.

• Reforzamiento de la ACCIÓN TUTORIAL.

• Desarrollo de programas de EDUCACIÓN EN VALORES.

• Apertura de los centros al entorno y conexión de estos en su medio específico.

• Revisión de los PLANES LOCALES DE ADULTOS, coordinación y desarrollo sobre la base de lo que se viene planteando dentro de la Mesa de Formación Profesional de Getafe.

Se valoró la NECESIDAD de promover debates en el ámbito local sobre:

• La Ley de Calidad.

• El análisis del tiempo Escolar.

Se observó que era necesario analizar la situación de la EDUCACIÓN ESPECIAL y su oferta de centros específicos en el municipio cuyo tratamiento había estado ausente en el debate. *z*

4 **L**OS participantes, 230 personas implicados en el proceso educativo de Getafe, profesores, Asociaciones de Madres y Padres, Federación de Ampas, Asociaciones juveniles e infantiles y otros colectivos, han trabajado durante dos jornadas para reflexionar y debatir sobre los distintos temas.

Las Jornadas se clausuraron con las conclusiones de todos los grupos y con el compromiso de la Administración Local de asumir aquellas conclusiones que entren dentro de sus competencias y posibilidades financieras así como ser portavoz y reclamante ante otras administraciones de aquellas que no sean competencia directa de la Administración local.

Trabajaron en la exposición de conclusiones, debate y puesta en común miembros de los grupos de educación infantil, primaria, secundaria, otras enseñanzas y de forma transversal "inter-

Compromisos de la Concejalía de Educación

POR su parte la Concejala de Educación se comprometió a promover políticas que favorezcan:

1. LA EDUCACIÓN DESDE LA PERSPECTIVA DE CIUDAD EDUCADORA

• Reforzar y desarrollar el trabajo en AREAS.

• Carta de Ciudades Educadoras.
• Acciones de gobierno encaminadas a su cumplimiento,

2. UNA EDUCACIÓN PARA TODOS

• Promoción de políticas de participación: Jornadas y grupos de trabajo; Consejo Municipal de Educación; Consejo de Infancia y Adolescencia.

• Desde el Gobierno Municipal a través del Plan de Calidad y los Presupuestos Participativos.

3. Y PARA TODOS Y TODAS

• Promoción de políticas de compensación; definición y priorización de colectivos de riesgo; potenciar acciones y planes integrales.

4 LA MEJORA DE LA CALIDAD EDUCATIVA EN GETAFE

• Contribuyendo desde lo municipal en la redefinición de competencias que permitan a Getafe asumir todas las posibilidades de planificación y gestión de la educación en su territorio, y que redistribuyan los recursos de las otras administraciones: Estado y Comunidad para hacerlo financieramente posible.

• Trabajando en otras Concejalías para promover actuaciones integradas que desarrollen en la ciudadanía en general y en la escuela en particular VALORES de cooperación, solidaridad, tolerancia, corresponsabilidad, respeto medioambiental, participación y democracia.

• Propiciar la participación en la definición de necesidades y de distribución de los recursos dentro del Proyecto que se intente poner en marcha de Presupuestos Participativos.

• Trabajando con la Universidad para ir posibilitando en términos satisfactorios la integración ciudad/ universidad.

• Y posibilitando el progresivo acceso de todos los ciudadanos a las nuevas tecnologías.

5. Además en el ámbito REGIONAL se planteó la necesidad de:

• Trabajar con la Federación Madrileña de Municipios en la elaboración de propuestas educativas dentro de la negociación del PACTO LOCAL.

• Trabajar con el Consejo Escolar Regional a fin de incidir en que su funcionamiento responda a las necesidades educativas de la Comunidad de Madrid y por ende a las de Getafe.

• Dinamizar la Red Local a favor de los derechos de la Infancia y Adolescencia como herramienta para el trabajo en la prevención, promoción y defensa de los derechos de los niños y niñas y adolescentes de Getafe y de la Comunidad. *z*



Existen otras realidades

A veces cuando se ve la realidad que nos rodea más cercana, se puede caer en el error de pensar que esa realidad es compartida por el conjunto de los seres humanos, con matices sin ninguna duda, pero compartida al fin y al cabo, sin darnos cuenta que nuestra situación sin duda imperfecta no tiene nada que ver con lo que están viviendo otras personas hombres, mujeres y niños en otras partes del planeta.

Vivimos en una ciudad, Getafe, que es un punto mínimo en un mapa del mundo, una ciudad que hace años goza de un elevado nivel de calidad en lo que el mundo Occidental llama sociedad del bienestar, disfrutamos de una buena infraestructura de educación pública, de una sanidad adecuada a nuestras necesidades, gozamos de un nivel de desempleo mínimo que roza el desempleo técnico, y vemos como día a día nuestra ciudad va creciendo con armonía en sus nuevos barrios residenciales y en las nuevas infraestructuras que nos hacen cada día más competitivos como ciudad y nos sentimos más orgullosos de vivir en ella.

Nuestros hijos tienen todas las posibilidades para desarrollarse física y espiritualmente, poder trabajar y vivir en su ciudad. Esta es nuestra realidad cercana, la realidad que

vivimos y compartimos con nuestra familia, con nuestros vecinos y en general con todos los ciudadanos.

Pero debemos saber que existen otras realidades en el mundo que no tienen nada que ver con la nuestra, donde cuando amanece cada día lo único importantes es no morir ese mismo día de hambre o violentamente.

Estamos estos días presenciando con impotencia ante la impasibilidad de todos los estados Occidentales y organismo internacionales, como el gobierno de Israel está ma-

sacrando impunemente al pueblo Palestino, estamos presenciando como hombres, mujeres y niños mueren en una guerra desigual ante la desidia de los gobiernos de la Unión Europea y de Estados Unidos.

Los mismos que intervinieron en Yugoslavia o Afganistán argumentando que se hacía para preservar los valores democráticos ¿Por qué no intervenir en los territorios Palestinos? ¿Hasta cuándo van a permitir el genocidio con el pueblo Palestino?.

Son preguntas que sólo tienen respuesta desde los intereses económicos y estratégicos, no tienen respuesta desde los intereses humanos.

Esta es la triste realidad de la globalización que nos están imponiendo los grandes capitales,

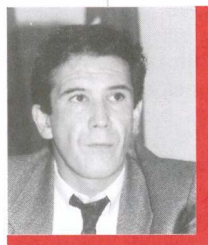

donde solamente hay un valor único: el valor del mercado, el valor del dinero, donde se están fomentando el egoísmo, la insolidaridad, el racismo y la xenofobia.

Contra esta forma de entender la sociedad globalizada los progresistas nos tenemos que rebelar y cada uno de nosotros poner nuestro grano de arena para que en esta gran aldea que es la humanidad triunfen los valores propios de la gente de buena fe, como es la solidaridad, la igualdad, la libertad, la cultura, que permitan a las personas y a los pueblos su desarrollo en paz y con dignidad.

Es necesario aprovechar las nuevas tecnologías que permiten una sociedad globalizadora para que la humanidad dé un paso adelante y no como está pasando, un paso atrás.

Esto sólo será posible si los progresistas del mundo unimos nuestras fuerzas y cerramos el paso a los gobiernos de la derecha.

Para que masacres como la del pueblo Palestino no vuelvan a pasar ante el silencio culpable de las sociedades occidentales, es necesario que ninguno confundamos nuestra realidad cercana con la realidad de una sociedad global hoy por hoy injusta y cruel con la inmensa mayoría de la humanidad.

Francisco J. Hita Gamarra

PORTAVOZ DEL GRUPO SOCIALISTA
CONCEJAL DELEGADO DE URBANISMO



izquierda unida.

Hasta cuándo el genocidio en Palestina

A algunos ciudadanos pudiera parecerles más adecuado que desde este apartado del Boletín Municipal, escribiese sobre asuntos estrictamente locales y así lo hacemos en la gran mayoría de las ocasiones. Ahora bien, desde I.U. entendemos que ninguna ciudad puede abstraerse, ni permanecer ajena a la dramática e injusta situación que vive el pueblo palestino.

Seguro que son muy importantes las mejoras para la calidad de vida de los vecinos y vecinas de Getafe, por las que tenemos que seguir trabajando, como así lo haremos, sin embargo no vamos a renunciar a que cuando los derechos humanos se violan de forma criminal, asesinando a niños el

ejército israelí, no ocupemos este espacio para denunciar y sensibilizar del drama palestino. **Tal vez sea clamar en el desierto, pero la paz, los derechos humanos y la solidaridad son principios que siempre serán referencia en toda nuestra acción política.**



Desde estos criterios, no podemos quedarnos impasible ante el abuso de fuerza israelí que se ha cobrado ya más de 200 muertos. **Es sencillamente escandaloso cómo la llamada Comunidad Internacional contempla inerte la sistemática eliminación de los palestinos, mientras en otras zonas del mundo la agilidad en la respuesta de la OTAN y otras alianzas dirigidas por Estados Unidos, es simplemente im- placable.**

No es fácil asumir cómo el Premio Nobel de la Paz, Simon Peres, es corresponsable del genocidio, manteniéndose en un gobierno dirigido por los ultraortodoxos judíos.

Desde I.U. de Getafe, queremos poner nuestro granito de arena en solidarizarnos con el pueblo Palestino, apostando por una situación de diálogo y convivencia. **En este sentido vamos a promover el hermanamiento con una ciudad Palestina, no sólo como símbolo de apoyo a este pueblo, sino como elemento de ayuda para paliar, desde nuestras posibilidades, la situación a la que se ve sometida este pueblo.**

Gregorio Gordo Pradel

C. GRAL. IU GETAFE
TTE. ALCALDE AYTO. DE GETAFE



¡Ni un euro!

OR fin, el PSOE-IU, en el número anterior de este Boletín, han hecho públicos, "a su manera", los Presupuestos Municipales de 2002, acompañados de la valoración del Alcalde y de dos destacados miembros del Gobierno Municipal. Habrán pensado que sería un "exceso democrático" permitir que, en el principal medio de propaganda del "sane-drín municipal", se ofrecerá, a los ciudadanos, la opinión de la Oposición del Partido Popular. ¿"A quién le importa?", como últimamente acostumbra a decir nuestro Alcalde.

Con la separata del Boletín nuestros vecinos ya tienen más que suficiente ¿Para qué hacer actos públicos informativos o "colgar" el Presupuesto en la Web del Ayuntamiento como habíamos prometido? ¿Para que más participación ciudadana?, habrá concluido Pedro Castro.

Intentaré trasladar, con unas pocas cifras y algún comentario, la valoración del Partido Popular, así como las propuestas al Presupuesto de 2002 que presentamos y fueron rechazadas por el PSOE-IU:

Lo previsto recaudar, por **TRIBUTOS Municipales**, se **INCREMENTA** en 700 millones (2.700 millones de mayor recaudación en los tres últimos años).

Las **INVERSIONES** en los ciudadanos **BAJAN** un 12% y el **GASTO CORRIENTE SUBE** un 7,16%.

El "increíble" esfuerzo realizado por el PSOE-IU, con los más de "20.000" millones

de ingresos presupuestados para 2001, ha conseguido reducir el Déficit de Tesorería en "6" millones ese año. ¡"Ya solamente tenemos 3.385 millones, de "agujero"! –que conozcamos–.

Mientras el Estado y la Comunidad de Madrid, gobernados, para mayor orgullo, por el Partido Popular, incrementan sus inversiones en infraestructuras y proyectos para Getafe, en 2002, en el 6 y 37% respectivamente. El Gobierno Municipal del PSOE-IU las disminuye en: Área Social, Parques y Jardines, Saneamiento, Promoción y Difusión de la Cultura, Juventud, Salud, etc.

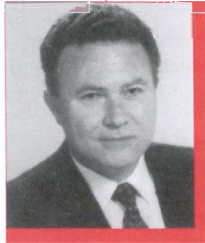

Si Getafe tiene unos 150.000 vecinos y conocemos las cuantías presupuestadas por partidas, hablando de euros de inversión por habitante y año, podemos concluir que: **EL PSOE-IU NO SE GASTAN NI UN EURO AL AÑO POR CADA UNO DE SUS CIUDADANOS** en Protección Civil, Salud Pública, Programa de Infancia, y un poco más en: Plan de Igualdad de la Mujer (1,35), Educación de Adultos (1,26), Tercera Edad (1,48), Medio Ambiente (1,20).

SIN EMBARGO, el Gobierno Municipal GASTA POR VECINO Y AÑO: 668 euros en Gasto Corriente, 324 euros en gastos de personal, 83 euros en financiar la Deuda o 38 euros para gastos financieros, por poner algunos ejemplos ilustrativos.

Con el Gobierno del PSOE-IU, Getafe ya no es la "locomotora del Sur". Ya no es una

referencia positiva en la Región. Han convertido a Getafe en la Ciudad de los impuestos, de las manifestaciones vecinales por el abandono de los Barrios, de los miles de Recursos y Protestas al Ayuntamiento.

El Partido Popular para reconvenir esta lamentable situación presentó más de 100 enmiendas, todas ellas rechazadas, a los Presupuestos e Impuestos para el año 2002.

El PSOE-IU RECHAZARON: Rebajar 15.000 pesetas de Impuestos por familia. Bonificar a los Pensionistas, a los Parados a los Discapacitados, Reducir los puestos de confianza, Reducir los gastos superfluos. Crear el SAMUR-GETAFE. Construir una Biblioteca por Barrio, una Ludoteca-Mediatca Municipal, Nuevos Centros Cívicos. Se opusieron a las propuestas del PP. para potenciar las inversiones en los Mayores, en la Mujer, en los Jóvenes, en Cooperación, en Infraestructuras Municipales, etc.

EN DEFINITIVA EL GRUPO MUNICIPAL DEL PARTIDO POPULAR DE GETAFE DEMOSTRÓ AL GOBIERNO DEL PSOE-IU COMO SE PUEDEN DAR MÁS Y MEJORES SERVICIOS A LOS CIUDADANOS, COBRÁNDOLES MENOS IMPUESTOS.

"TU OPINIÓN ES LO QUE CUENTA", por ello, respetado vecino, confío que, en la práctica, podamos demostrártelo a ti también próximamente.

José Luis Casarrubios Rey
CONCEJAL DEL GRUPO MUNICIPAL DEL PP

2 FEDERACIÓN DE ASOCIACIONES DE VECINOS

Asociación de Vecinos Centro-San Isidro

I reivindicar, exigir y comprometerse es una de nuestras tareas de servicios al ciudadano, el de la Administración, sería a nuestro entender escuchar y atender los problemas que los ciudadanos le planteamos y dar las soluciones oportunas en función obviamente de las posibilidades.

Por eso, cuando esto no sucede, la administración afectada recibe la lógica presión de los vecinos que utilizan los medios democráticos a su alcance.

Y si hace unos seis meses esta entidad presentaba un dossier de reclamaciones y deficiencias del servicios público al Ayuntamiento es el momento de hacer balance de esta gestión cuyos resultados son los siguientes:

TENDIDO ELÉCTRICO PARQUE DE SAN ISIDRO: Aprobado el presupuesto, se prevé el inicio de las obras para el mes de julio o agosto.

APARCAMIENTOS SUBTERRANEOS: Sobre junio o julio se prevé el inicio de la Pza. del Matadero y después del verano el de la Pza. del Lavadero y C/ Oeste-Fuerzas Armadas.

APARCAMIENTOS DE SUPERFICIE: Se han iniciado las obras de acondicionamiento de la carretera del Cementerio. Se sigue con las obras de la cubierta de la estación de Metrosur en la C/ El Greco y se habilitarán después de las fiestas locales unas 40 plazas en la zona de la C/ Fuerzas Armadas junto a Pza. de Pinto.

PARQUE INFANTIL FUERZAS ARMADAS: Se remodelará después de las fiestas, sobre el

mes de julio o agosto con mobiliario nuevo y zona de protección para los niños.

PEATONALIZACIÓN DEL CASCO ANTIGUO-CATEDRAL: Una vez aprobados los fondos públicos de la Comunidad Europea, se nos informa que sobre el verano se podrán empezar las obras.

REMODELACIÓN DEL MOBILIARIO URBANO: (PAPELERAS, BANCOS, ETC.): Se está en un porcentaje elevado de cambio en nuestro barrio habiéndose notado un cambio considerable en la imagen.

VEHÍCULOS ABANDONADOS EN LA VÍA PÚBLICA: Se está procediendo paulativamente a su retirada al solar de Manini notándose la recuperación del espacio para los usuarios. Seguimos insistiendo en la retirada total pidiendo a nuestros vecinos que colaboren.

REMODELACIÓN PLAZA-CALLE PIZZARRO: Aprobado el proyecto, nos informan que sobre el verano se podrán iniciar las obras.

ALUMBRADO PÚBLICO: Existe el compromiso de la renovación de las farolas de las siguiente calles: Escaño, Ruiz de Alarnes (parcial), Leoncio Rojas (parcial), Valdemoro y Doña Romera (parcial)

ASFALTADO: C/ Hospital de San José
En cuanto a otros problemas como son:
CAMBIO DE CONTENEDORES POR SISTEMA DE ENTERRADO.

ACONDICIONAMIENTO Y REPARACIÓN DE LOS PARQUES DE SAN ISIDRO Y ESCOLAPIOS. LIMPIEZA DE LOS SUMIDROS DE LAS CALLES.

REMODELACIÓN DEL RESTO DEL ALUMBRADO PÚBLICO.

SOLUCIÓN A LOS PROBLEMAS DE RUIDOS, SUCIEDAD Y OTROS EN ZONAS DE PUBS.

DEFECACIONES CANINAS. ASFALTADO Y ARREGLO DE DIVERSAS CALLES.

ELIMINACIÓN DE LAS VIBRACIONES EN LA C/ FERROCARRIL.

Y OTROS VARIOS MÁS.

Venimos trabajando en las soluciones en el menor plazo posible con la Administración local y Autonómica estando presentes además: en los foros de participación de la Sanidad Pública y Pensiones donde se está trabajando para la mejora de dichos servicios públicos tanto en el Hospital de Getafe como en los ambulatorios y Centros de Salud.

En esta tarea no solo es necesario la colaboración del Ayuntamiento, que en este momento es aceptable, sino también de los vecinos que han de participar más en los foros de participación y consulta en nuestra Asociación.

OS ESPERAMOS.

Fuerzas Armadas, 8 (módulo)

Ernesto Pérez Lobo, judoka olímpico

“Nunca hay que tener miedo a perder”

Hace pocas fechas se celebraba una jornada de judo para benjamines, con la intención de que los más pequeños conociesen de cerca este deporte. La velada, amén de algunos excelentes judokas, contó con la presencia de Ernesto Pérez Lobo, un deportista que ya ha participado en las Olimpiadas de Barcelona, Atlanta y Sidney, y tiene intención de acudir a Atenas en el 2004. En las precedentes ha sido diploma Olímpico en dos ocasiones y consiguió una medalla de Plata en Atlanta. Con 31 años, este joven, ligado profesionalmente a Telemadrid, dedica la mayor parte de su tiempo al judo, pero no desdeña acudir a eventos como el celebrado en Getafe.

¿Qué se puede decir a los más jóvenes para que se inicien en el mundo del Judo?

—Yo a los chavales, más que meterles el gusanillo del Judo, les intento meter el gusanillo del deporte. Que vayan a practicar cualquier deporte que les llame la atención y que prueben. Si les gusta que se queden en ese deporte, y si no que busquen otro, pero que estén siempre relacionándose con ese mundillo.

El tiempo que dedicas a entrenar o divertirse dentro del deporte, no lo dedicas a otra cosa.

¿Qué ventajas tiene empezar desde los primeros años en la vida deportiva?

—En el ámbito deportivo te permite aprender ese deporte, a coordinarte y, sobre todo, que lo que aprendes en edades tempranas es mucho más fácil de asimilar que a otras edades. Y además te da un estilo de vida, te da educación, disciplina. A edades más adultas resulta distinto.

¿Qué características definen a un judoka?

—Lo que tiene que definir a un judoka o a cualquier deportista, es sobre todo, la ambición de ganar. Y

luego no tener miedo. Ir a competir sin miedo al fracaso. Salir con seguridad, con ganas y con ambición de ganar.

APROVECHAR LOS ERRORES

¿El judo requiere mucha concentración a la hora de combatir?

—Hace falta mucha concentración, porque en judo te marcan “Ippon” y has perdido. Hace falta no tener miedo a perder. Hay que estar concentrado

para aprovechar los errores del contrario, crear tus oportunidades y hay que estar muy seguro de lo que se va a hacer

¿Cómo se encuentra en la actualidad el judo nacional?

—En la categoría masculina nos encontramos en un momento de renovación de todo el equipo. De hecho de la gente más veterana sólo quedo yo. Hay mucha gente joven. A nivel técnico tenemos deportistas de alto

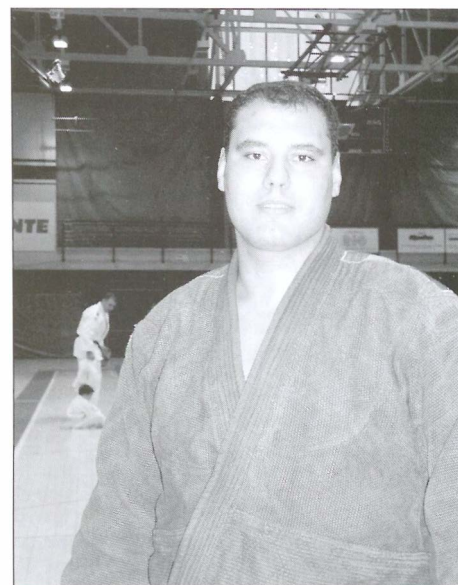

Ernesto afirma que lo importante es practicar deporte como alternativa más eficaz para rechazar otras vías.

nivel, lo que falta es experiencia en el “tatami”, combates y confianza.

¿Cuáles son tus objetivos?

—A la vista de cualquier deportista amateur está el objetivo de las olimpiadas. Creo que de todas formas es mejor ir meta por meta. Ahora tengo el Campeonato Británico, en el que si consigo bronce puedo ir al Campeonato de Europa. Luego mi primer objetivo de este año es este campeonato. El año que viene descansar un poquito, para afrontar los campeonatos de Europa y del Mundo, las vías que te clasifican para los Juegos Olímpicos. Creo que tras los Juegos de Sidney, con la participación de 5 hombres y 7 mujeres, fue un logro para el judo español. Ahora, a

pesar de que hay gente joven, el nivel está subiendo. De aquí a los Juegos de Atenas dará tiempo a coger

experiencia y hacer campeonatos nacionales, lo que nos dará opciones de ir a esta cita deportiva. Nadie nos puede quitar el sueño de conseguir medallas Olímpicas otra vez. 

“El tiempo que dedicas a entrenar no lo dedicas a otras cosas que pueden resultar perjudiciales”

“Nadie nos puede quitar el sueño de conseguir medallas olímpicas otra vez”

El pacto local a debate

Getafe pide un nuevo modelo de financiación que sirva a los ciudadanos y a los Ayuntamientos

El Gobierno Municipal de Getafe viene abogando por un cambio en la financiación local que garantice el equilibrio del territorio, la autonomía de las Ayuntamientos y la suficiencia financiera de las Haciendas Locales. Este nuevo modelo **no debe suponer, en ningún caso, incrementos en la presión fiscal** que soportarán los ciudadanos, ni merma en los recursos de que disponen los Ayuntamientos. Con estas premisas, la Alcaldía de Getafe ha presentado una moción al Pleno en la que se acuerda, entre otras determinaciones, instar al Gobierno y a los Grupos Parlamentarios de las Cortes a que impulsen un **Pacto Local**.

El Pacto Local debe adoptar medidas de saneamiento financiero del déficit de las Corporaciones Locales y una financiación adicional del Estado a los mismos. Además debe garantizar la representación de las Corporaciones Locales en el Consejo de Política Fiscal y Financiera, un nuevo marco normativo de las Ciudades y de las áreas de influencia urbana y la culminación del traspaso de competencias a las Comunidades Autónomas. Todo ello debe incluir la regulación de la Justicia de proximidad, la garantía de la seguridad ciudadana en el ámbito municipal, la ordenación y regulación de la educación infantil, así como la cooperación del Estado con las Comunidades Autónomas y Corporaciones Locales en diversas materias (servicios sociales, políticas activas de vivienda). El papel de los Ayuntamientos cambiaría propiciando un mayor servicio a los ciudadanos.

Propiciaría que los Ayuntamientos como administración más próxima al ciudadano pueda acometer las nuevas necesidades

“Es necesario un Pacto Local en el que los Ayuntamientos, como administración más próxima a los ciudadanos, estén dotados de una suficiencia financiera para acometer las nuevas necesidades”.

Este nuevo modelo no debe suponer en ningún caso incremento en la presión fiscal



Las obras han sido aprobadas por el Gobierno Regional

Se ampliará la carretera de Villaverde a Getafe

El Gobierno de la Comunidad de Madrid aprobó el pasado 11 de abril, mediante concurso las obras de ampliación de la carretera de Villaverde a Getafe en el tramo que comunica este distrito madrileño con la M-45. El plazo de ejecu-

Será en el tramo de comunicación con la M-45

ción de estos trabajos será de seis meses y contarán con un presupuesto de 3,5 millones de euros.

La vía proyectada dispondrá de dos calzadas separadas por una mediana, con dos carriles por sentido de circulación. Al lado de cada calzada se situará una vía de servicio con un carril y una franja de aparcamiento en línea junto a la que se ubicará la acera.

En la imagen, un tramo de la recién inaugurada M-45.



La ITV de Getafe realiza un diagnóstico completo del estado de los vehículos

A ITV de Getafe cuenta desde el 17 de abril con un sistema especializado de diagnóstico de vehículos. Se trata del primer centro especializado de la región que realiza un diagnóstico completo y objetivo, del estado del vehículo. El precio es de algo más de 180 euros y ofrece pruebas localizadas desde 24 euros.

Este centro que está avalado por la Consejería de Economía e Innovación Tecnológica, el Instituto Universitario de Investigación del Automóvil y la Universidad Politécnica de Madrid ocupa una extensión de 400 metros cuadrados dentro de la Inspección Técnica de Vehículos de nuestra localidad situado en la carretera de Andalucía.

Miguel Garrido, Viceconsejero de Economía asistió a la puesta de largo de este sistema que, entre otros detalles de alta tecnología, ofrece el análisis dimensional de la carrocería mediante ultrasonidos. Asimismo, la suspensión, los frenos, la dirección y el equilibrio se analizan con medios de control dinámico, no estático. Capaces, por tanto de comprobar su funcionamiento en condiciones reales de marcha.

Se ubica en un nuevo centro de 400 metros cuadrados y está preparado para detectar cualquier anomalía

La ITV de Getafe cuenta con unos sistemas avanzados para la revisión de vehículos.



El Partido Popular impide de forma “antidemocrática” una votación en la comisión informativa de urbanismo, presidida por José Luis Moreno

TRAS la celebración de la Comisión Informativa de Urbanismo los portavoces del PSOE e IU denunciaron que “incumpliendo el Reglamento de Organización y Funcionamiento, en su artículo 92 y de forma absolutamente antidemocrática y autoritaria, el Presidente de la Comisión Informativa de Urbanismo y Portavoz del PP, José Luis Moreno, impidió la votación sobre un punto de dicha comisión solicitada por el PSOE e IU”.

“Haciendo flagrante abuso de sus competencias como Presidente de esta Comisión Informativa,

José Luis Moreno impidió que se sometiese a votación una propuesta de retirada de un punto del PP que, de forma oportunista, pretendía que se aprobase una remodelación en la calle Fundidores. Una remodelación que está en fase de tramitación e inicio de obras y en las que el Ayuntamiento ha invertido ya 500 millones; la Comunidad de Madrid el 35 % de la remodelación y los empresarios están en proceso de pago”.

Los portavoces del PSOE e IU manifestaron su indignación ante esta actuación, habida cuenta que

el PP preside las Comisiones Informativas por un acuerdo con el Gobierno Municipal, constituido por el PSOE e IU “(situación poco habitual en otros Ayuntamientos, como Alcorcón) que no solo incumplen, sino que hacen uso del mismo, de forma despotica y dictatorial”. Asimismo los citados portavoces del Gobierno Municipal resaltaron “la falta de conocimiento que sobre esta remodelación tiene el PP, ya que siendo un proyecto en el que participan el Gobierno Regional y siendo del mismo partido, no conozcan su situación”.

Que la mayoría de ciudades españolas

Los ciudadanos pagan en Getafe menos dinero en limpieza viaria y recogida de residuos

La Empresa Municipal de Limpiezas y Medio Ambiente (LYMA) ha hecho públicos diversos datos sobre la situación económica de esta empresa. El Concejal responsable de Empresas Públicas, Gregorio Gordo ha declarado que "no se puede denominar el ejercicio de LYMA en el año 2001 como un ejercicio excepcional, pero no podemos calificarlo de ningún modo como catastrófico".

OR ejemplo en el apartado de gasto por habitante, la dirección de la empresa indica "que comparando el gasto por habitante en limpieza viaria y recogida de residuos, tenemos que el gasto por habitante en Getafe en estas dos áreas ha sido en 2001 de 6.542 pesetas por habitante, mientras que la media de España fue de 10.300 pesetas por habitante, es decir un 36% menos que la media española. En el año 2001 ese gasto por habitante y año suponía en Madrid capital 22.527 pesetas, que se incrementará en el 2002, ya que el Pleno del Ayuntamiento de Madrid ha aprobado un aumento del presupuesto de limpieza viaria en 15 de los 21 distritos de la capital del 66%."

Con 35 millones de incremento, LYMA ha aumentado los servicios prestados a los ciudadanos de Getafe con la limpieza de la nueva calle Ferrocarril (64.000 metros cuadrados), nuevas zonas del municipio en Arroyo Culebro, mayor cobertura de puntos de aportación en la recogida de residuos, introducción de la recogida selectiva en los polígonos industriales, ampliación de la zona de retirada diaria de cubos y, por último, aumento de los centros municipales limpiados por los trabajadores.

Gregorio Gordo subrayó que "en cuanto a las afirmaciones del Partido Popular de que la Empresa Municipal perdió en el año 2001, noventa y seis millones de pesetas es preciso recordar que se ha producido una subida salarial tras la aplicación del convenio del Ayuntamiento de Getafe que la empresa ha firmado y que han aprobado todos los grupos políticos. También hay que contar con que la plantilla aumentó en 6 personas, lo que supone un mayor gasto".

"No se puede denominar el ejercicio de LYMA en el año 2001 como un ejercicio excepcional, pero no podemos calificarlo de ningún modo como catastrófico". (Gregorio Gordo)

Un aparte merecen las deudas de la empresa con la Seguridad Social y Hacienda. No existe empresa en España que a 31 de diciembre no tenga deudas con estas dos administraciones, pues a la Seguridad Social se paga a mes vencido, y con Hacienda se liquidan las deudas contraídas en Diciembre (no los gastos), por razón de las retenciones a los trabajadores y el IVA, entre el día 20 y 30 de Enero.



Los ciudadanos pagan menos dinero en Getafe por la limpieza que en la mayoría de las ciudades españolas.

Se trata de una experiencia pionera en la Comunidad de Madrid

Getafe implanta los presupuestos participativos

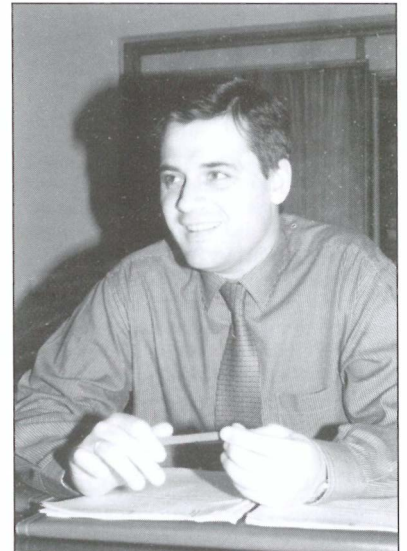

David Lucas anunció un modelo pionero en la elaboración de los presupuestos.

Durante este mes de mayo el Gobierno Municipal de Getafe implantará el modelo de Presupuestos Municipales participativos de cara al ejercicio del año 2003. Se dará participación a los vecinos y vecinas de nuestra localidad para conformar, entre todos los Presupuestos Municipales 2003. Se trata de una experiencia pionera en la Comunidad de Madrid. El Concejal Delegado de Hacienda y Seguridad, David Lucas ha destacado que se inicia este proceso para conseguir dos objetivos: el dar participación activa a los ciudadanos en las decisiones municipales y reactivar los movimientos ciudadanos.

E establecerá un procedimiento para que los colectivos, movimientos sociales y entes organizados participen en la elaboración y valoración de los Presupuestos. "Queremos que las decisiones municipales no sean solamente de los grupos políticos que gobiernan el Ayuntamiento o de los equipos técnicos, sino que sean el producto del consenso. Un consenso que nos permitirá ver las necesidades y los problemas detectados por los vecinos y buscar soluciones que puedan ser compartidas", declaró David Lucas. Asimismo recordó que este proceso "no podrá abarcar en principio todo el Presupuesto General del Ayuntamiento porque estamos hablando de más de 20.000 millones de pesetas, pero sí empezar con un programa para trabajar de cara al futuro".

Esta experiencia se ha llevado a cabo con éxito en Portoalegre (Brasil), en Holanda y en algunos municipios de Cataluña. En Getafe se implantará a través de una Comisión de Trabajo en la que participarán el Plan Estratégico y el Plan de Calidad.

Se dará participación a los vecinos y vecinas de nuestra localidad para conformar, entre todos, los presupuestos municipales de 2003

El Gobierno Municipal apoya a los trabajadores de SCI-SANMINA y FLEXTRONICS para que no pierdan sus puestos de trabajo

El Gobierno Municipal de Getafe apoya a los trabajadores de SCI-SANMINA y FLEXTRONICS para que no pierdan sus puestos de trabajo mediante una proposición plenaria. El origen del conflicto de los trabajadores de estas dos empresas se remonta al año 1998, fecha en la que se culminaba un largo conflicto respecto a la viabilidad de Ericsson una vez que ésta había anunciado la externalización de sus actividades productivas.

ENTONCES se llegó a un acuerdo, en virtud del cual, dos nuevas empresas SCI-SANMINA y FLEXTRONICS comprometían su implantación industrial de futuro en la zona sur y Ericsson garantizaba este proceso considerándolos clientes preferenciales avalando dicho proceso las Administraciones Central y Autonómica.

Desgraciadamente ambos proyectos industriales se encuentran pendientes de un hilo con un anuncio inminente de cierre en el caso de ambas. El Gobierno Municipal de Getafe en la proposición presentada al Pleno insta a la dirección de ambas empresas "al cumplimiento de los acuerdos del año 1998, exigirles el cum-

Se insta a la dirección de dichas empresas al cumplimiento de los acuerdos del año 1998, exigiéndoles el cumplimiento de sus compromisos en lo relativo a su implantación y a los puestos de trabajo

plimiento de sus compromisos en lo relativo a su implantación y a los puestos de trabajo y solicitar a la Administración Central y Autonómica que intervengan de manera inmediata, exigiendo que se cumplan los compromisos formales. Asimismo se pide a las operadoras y a los grandes suministradores que garanticen su implantación industrial en este país en consonancia con los sustanciosos beneficios que han obtenido".



Ericsson ha incumplido lo pactado y los trabajadores de las empresas se encuentran en situación límite.

En la alcaldía CC.OO. presenta una iniciativa para mejorar los derechos colectivos en la administración

El pasado mes de marzo el Alcalde, Pedro Castro se reunió con varios representantes de la Federación de Servicios y Administraciones Públicas de CC.OO. de Madrid en la que éstos le han informado sobre una campaña para la mejora y eficacia de los derechos colectivos en las administraciones públicas. Esta campaña se promoverá a través de una Iniciativa Legislativa Popular a través de una recogida de firmas.

ESTA iniciativa persigue básicamente articular y dotar de plena eficacia los acuerdos y pactos que se alcancen en las administraciones públicas; establecer para los empleados públicos la Cláusula de Revisión Salarial para garantizar el poder adquisitivo y dotar a los trabajadores del Cuerpo Nacional de Policía de un marco de negociación de sus condiciones de trabajo mediante el establecimiento de una Mesa Sectorial.

Esta campaña se promoverá a través de una iniciativa legislativa popular a través de una recogida de firmas

VENTA DE LOCALES COMERCIALES EN GETAFE NORTE

(Frente al Centro Comercial)

desde 42 m²
hasta 133 m²

Mediante Concurso Público

Situación GETAFE NORTE
Calle Rosa de Luxemburgo

Información y documentación OFICINAS DE LA AGENCIA DE DESARROLLO LOCAL
GETAFE INICIATIVAS
Calle Ramón y Cajal, 22 de Getafe
Teléfono: 91. 665.36.20

Plazo de Presentación Hasta las 13 horas
del Viernes, 17 de mayo de 2002



Ayuntamiento, UGT, CC.OO., ACEM y ACOEG de acuerdo

Un único plan de formación profesional para conseguir una mayor integración laboral

Los Secretarios Regionales de UGT y CC.OO., José Ricardo Martínez y Javier López, junto con Vicente Rivera, Presidente de la Asociación Comarcal de Empresarios del Metal; Jerónimo Corvillo, Presidente de la Asociación de Comerciantes y Empresarios de Getafe, y el Alcalde Pedro Castro, han firmado el pasado 17 de abril un Convenio por el cual se crea un único Plan Local de Formación Profesional. En el transcurso del acto, el Alcalde afirmó que de esta forma se ganaría en rentabilidad económica y social "porque de esta forma los fondos económicos y la inversión se realizarán de una forma más adecuada. Sin perder nunca de vista nuestro objetivo: conseguir el pleno empleo".

L citado convenio propiciará la creación de un único **Plan de Formación** que integra todas las alternativas formativas para sacar un mayor rendimiento de los recursos que se tienen y atender con eficacia las necesidades de cualificación de los trabajadores y las empresas. Como se sabe, las instituciones y organizaciones que firman ahora este convenio, vienen desarrollando, desde hace varios años, programas de Formación Profesional dirigido a trabajadores y desempleados con el objetivo de desarrollar su cualificación

Administración, sindicatos y empresarios por la integración laboral máxima.



"Se podrán atender con eficacia las necesidades de cualificación de los trabajadores y las empresas" (Javier López, Secretario Regional de Comisiones Obreras)

profesional, facilitando su acceso al empleo estable y de calidad. También se ha buscado una adaptación imprescindible a los cambios tecnológicos y organizativos.

ESTUDIO EMPRESARIAL

Mediante este plan se realizará un estudio de las empresas importantes que se van a instalar en los polígonos de Getafe y "a partir de ahí daremos los cursos que tienen que ver con esa realidad y que van a facilitar mayores posibilidades de incorporación al mercado de trabajo" continuó el Alcalde.

Por su parte, Javier López Secretario Regional de CCOO manifestó que mediante este convenio se "podrán aten-

der con eficacia las necesidades de cualificación de los trabajadores y las empresas".

La puesta en marcha en marcha de este Plan, lleva consigo la creación de una **Comisión de Seguimiento** formada por un representante de cada una de las instituciones, quienes velarán por que se ejecute la programación del plan para el presente año, el seguimiento y evaluación del mismo, el análisis permanente de las necesidades de cualificación y la elaboración de las diferentes propuestas que constituirán el **Plan de Formación Profesional 2003** y la elaboración de una memoria final.

Para realizar este análisis permanente se creará un **Observatorio Local** que se define en este Plan. Este análisis será un instrumento esencial para elaborar las diferentes propuestas que deben estar concluidas antes del 30 de octubre de 2002.

Se creará un Observatorio Local que elaborará propuestas antes del 30 de octubre de 2002

Apertura del puente sobre la N-IV. Después de unos meses de su terminación, los vehículos pueden utilizar ya el puente que une los polígonos de Los Olivos y de los Angeles sobre la carretera de Andalucía, una vez finalizados los últimos trámites que han propiciado su utilización. El pasado 23 de abril, el alcalde, y varios concejales hicieron una visita institucional a dicho puente, cuyas obras han sido financiadas por el Ayuntamiento.



El Presidente de la Comunidad inauguró el Centro de Formación Cerro de Buenavista situado en una antigua fábrica de caramelos

Doscientos alumnos y alumnas han participado en su rehabilitación

El Presidente del Gobierno de la Comunidad de Madrid, **Alberto Ruiz-Gallardón**; el Consejero de Trabajo, **Luis Peral**, y el Alcalde, **Pedro Castro**, inauguraron el pasado 16 de abril el Centro de Formación Cerro de Buenavista, situado en la antigua Fábrica de Caramelos de nuestra localidad. Doscientos alumnos y alumnas han participado en su reconstrucción a través de las actividades docentes de albañilería, electricidad, cantería, cerrajería, soldadura, carpintería, calderería y fontanería. Ruiz Gallardón destacó que "hoy no son caramelos lo que se fabrican aquí, hoy son puestos de trabajo y no cualesquiera puestos de trabajo, son puestos de trabajo de calidad". El Alcalde Pedro Castro agradeció a todos los alumnos - trabajadores "que han hecho posible esta brillante realidad".

12 **E**L edificio está inserto en una parcela de 23.000 metros cuadrados, donde se ubicaban diversos edificios industriales en mal estado de conservación. En sus orígenes este edificio era un lugar donde se elaboraban caramelos y turrones. Con el paso de los años cambiaron sus usos hasta verse sumido en el abandono de toda actividad.

El Alcalde, Pedro Castro destacó que este nuevo Centro de Formación es una apuesta del Ayuntamiento y de la Comunidad de Madrid, en un empeño de

hacer converger a los agentes económicos y sociales para lograr el pleno empleo.

El Presidente de la Comunidad abundó en la necesidad de lograr que la formación se convierta en una herramienta vital para conseguir este objetivo. "Madrid es la Comunidad con la mejor cualificación profesional, de ahí que en

Ha sido posible gracias a la participación de estos alumnos en los programas de formación de albañilería, electricidad, cantería, cerrajería, soldadura, carpintería, calderería y fontanería



los últimos años las principales inversiones se localicen aquí. En este sentido, este nuevo Centro de Formación es una apuesta por la calidad, la cualificación profesional y la excelencia".

FORMACIÓN PARA EL EMPLEO

La Agencia Local de Formación y Empleo del Ayuntamiento de Getafe ha promovido su rehabilitación, dotándole de las instalaciones necesarias para

Se han intervenido cerca de dos millones cuatrocientos mil euros



En las imágenes, el Presidente Alberto Ruiz-Gallardón, el Alcalde de Getafe, Pedro Castro y la Concejala de formación, Avelina González, junto a las personalidades que asistieron al acto. En el recorrido y con los alumnos de la Fábrica de Caramelos.

que funcione como Centro de Formación para la construcción. El nuevo centro, supondrá la creación de instrumentos que adecuen los cursos ocupacionales en una de las ramas de actividad en la que más personal se busca, la de construcción, en las demandas del mercado laboral.

El Ayuntamiento de Getafe, tiene un elemento más que le permite trabajar hacia el pleno empleo y la mejora de la ocupabilidad de aquellos sectores más afectados por el desempleo y con menores posibilidades de inserción laboral.

Pedro Castro destacó el esfuerzo de las tres Administraciones para poner en marcha un modelo conjunto en que el objetivo es claro: el pleno empleo. *“Detectar en que sector se necesitan trabajadores, ver por donde iban los derroteros*

“Detectar en qué sector se necesitan trabajadores, ver por dónde van los derroteros económicos y a partir de ahí poner en marcha los mecanismos necesarios de formación, poner la barca en la dirección adecuada para conseguir el pleno empleo. Ese es nuestro objetivo”
(Pedro Castro)



económicos y a partir de ahí poner en marcha los mecanismos necesarios de formación, poner la barca en la dirección adecuada para conseguir los objetivos. Con eso conseguimos dos cosas: que el dinero público fuera a cursos que no tenían salida profesional, y eliminar el escepticismo de los jóvenes respecto a las oportunidades futuras”.

Por su parte, la Concejala de Formación y Empleo de Getafe Avelina González ha destacado que *“la colaboración entre el Ayuntamiento de Getafe y la Co-*

munidad de Madrid ha propiciado la puesta en marcha de este ambicioso proyecto que permite trabajar hacia el pleno empleo y la inserción laboral para los sectores más afectados por el desempleo”. La inversión ha sido de 2.404.000 euros (400 millones de pesetas).

“Ahora ya no se fabrican aquí caramelos se fabrican puestos de trabajo y no cualquier puesto de trabajo, puestos de trabajo de calidad” (Ruiz-Gallardón)

FICHA TÉCNICA

CENTRO DE FORMACIÓN CERRO BUENAVISTA

Parcela: 23.000 metros cuadrados sobre distintos edificios industriales.

Rehabilita: Agencia Local de Empleo y Formación.

Actividad: Docencia en albañilería, electricidad, cantería cerrajería, soldadura, carpintería, calderería y fontanería.

Objetivo: Lograr el pleno empleo y mejorar la ocupabilidad de los sectores más afectados por el desempleo.



Inminente firma del convenio

La Carlos III se amplía

En breves fechas tendrá lugar la firma de un convenio entre el Ayuntamiento de Getafe, la Universidad Carlos III de Madrid, la Junta de Compensación "El Bercial - Universidad" y diversos propietarios de terrenos, que propiciará la ampliación del campus universitario de la Universidad Carlos III de Madrid, situado en nuestro término municipal.

ESTA ampliación se debe a una modificación puntual del Plan General de Ordenación Urbana de Getafe, que una vez se apruebe definitivamente, supondrá la construcción del primero de los edificios de la ampliación. El proyecto técnico de este edificio fue aprobado el 12 de abril y albergará las enseñanzas de las titulaciones de Periodismo y Comunicación Audiovisual.

La Junta de Compensación, con la aprobación del Ayuntamiento de Getafe, ha autorizado la ocupación

por la Universidad Carlos III, a partir del 18 de mayo de 2002, de los citados terrenos situados en la calle Madrid frente al actual campus universitario.

La Universidad ocupará los terrenos a partir del 18 de mayo.



El primer edificio albergará las enseñanzas de periodismo y comunicación audiovisual

Dentro del Plan Local de Actividades Extraescolares Se fomenta el uso de las bibliotecas

A Delegación de Educación e Infancia en colaboración con la Universidad Carlos III puso en marcha, el pasado 8 de Abril, el proyecto "Fomento y uso de las Bibliotecas Escolares en horario no lectivo". Este proyecto está incluido en el Plan Local de Mejora y Extensión de los Servicios Educativos. Tiene como objetivos: atender a los alumnos y ayudarles en la realización de las tareas escolares, atender el préstamo de libros para consulta en sala, fomentar el uso de la Biblioteca para la realización de tareas escolares en condiciones de estudio adecuadas, etc.

Para llevarlo a cabo, el Ayuntamiento de Getafe ha concedido 10 becas a estudiantes diplomados y licenciados en Biblioteconomía y Documentación. Estos alumnos becados serán los encargados de impulsar este proyecto. En él participan varios centros de educación infantil, primaria y secundaria entre los que se encuentran los colegios públicos Mariana Pineda, San José de Calasanz, Jorge Guillén, y los Institutos de Educación Secundaria, Laguna de Joatzel, Alarnes y Altair.

La apertura de las bibliotecas será de lunes a jueves, en horario de 16,45 a 18,45 horas, intentando la Delegación de Educación rentabilizar al máximo los recursos de los centros, poniéndolos a disposición de los alumnos en horario no lectivo.

Se inició el proceso de escolarización del Curso 2002-2003

Más de 30.000 alumnos se matricularon en la escuela pública el pasado curso

El pasado lunes 15 de Abril se abrió el plazo de escolarización que concluirá el 6 de mayo, para Escuelas Infantiles, Casa de Niños, Centros de Educación Infantil y Primaria y Centros de Educación Secundaria. La Escuela Oficial de Idiomas tiene el plazo de solicitudes hasta el 14 de Mayo, ambos incluidos. Hay que recordar que en el pasado curso académico, se matricularon en Getafe un total de 38.312 alumnos, de los cuales 30.121 lo hicieron en la Escuela Pública y 8191 en la privada.

UESTRO municipio dispone de seis Escuelas Infantiles de la Red Pública de la Comunidad de Madrid, distribuidas en diferentes barrios, que atienden a 600 niños con edades comprendidas entre los 0 y 6 años. Las solicitudes para estas se pueden recoger en cualquiera de ellas. Asimismo contamos con la Casa de Niños Colorines de la Red Pública de Educación Infantil, que atiende a 40 niños de 1 y 2 años.

En lo referente a la Educación Infantil y Primaria disponemos de 23 Centros Públicos y 9 Centros Concertados, todos ellos distribuidos en 10 zonas de influencia. En Educación Secundaria hay 13 institutos y 10 centros concertados, distribuidos en 5 zonas de influencia. La recogida y entrega se realizará exclusivamente en el Centro donde se solicite plaza en primera opción.

ESCUELA OFICIAL DE IDIOMAS

En lo que hace referencia a la Escuela Oficial de Idiomas, donde cursan estudios oficiales de inglés, francés y alemán 1.500 alumnos, el período de presentación de solicitudes de preinscripción es del 15 de abril al 14 de mayo, ambos incluidos. Las instancias se recogerán y entregarán en la misma Escuela Oficial.

Más de 600 niños entre los 0 y los 6 años, se matricularon el pasado curso.

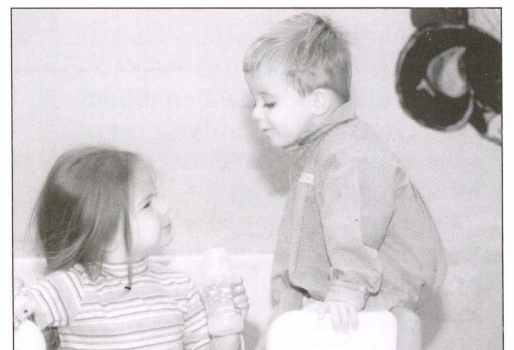

La emoción embargó el Aula Magna

Ernesto Sábato y José Saramago, hicieron grande la literatura y las ideas en la Carlos III

El pasado 10 de abril fue un día grande e inolvidable para el mundo universitario y, más en concreto para la Universidad Carlos III y todos los que nos encontrábamos allí. Ernesto Sábato, autor de obras como "El Túnel" o "Sobre héroes y tumbas" recibía la Medalla de Honor de la Carlos III. El discurso de elogio corría a cargo de su amigo y premio Nobel de Literatura, José Saramago. A sus 91 años, Sábato emocionó a la concurrencia con sus lagrimas y Saramago, con un discurso medido y sin folios delante, demostró lo grande que pueden ser la literatura, la amistad y el compromiso.

ERNESTO Sábato, 91 años, que indicó *"he venido a España probablemente por última vez"*, demostró a un completo auditorio que su casi extinguida vista le da una mayor lucidez para analizar el mundo que le rodea y que narra de manera concisa en sus obras y ensayos. Su discurso, breve pero contundente, empezó con un agradecimiento a la medalla recibida, para pasar a matizar que *"no se puede pensar que la desgracia es lo que pasa fuera. Reconozcamos primero que hemos fracasado y que ahora, por encima de la fatalidad de la historia, nos queda comprometernos, convertir la vida en un espacio de humanidad"*. La receta para combatir lo anteriormente expuesto se califica con una sola palabra: "coraje" y, sus últimas palabras fueron toda una declaración de intenciones. *"A lo largo de mi vida, he sentido estremecimiento por el sufrimiento del pueblo judío, y con la misma contundencia pido ahora el cese de la masacre contra el pueblo palestino,*

despojados de sus tierras, acorralados, sumidos en la miseria".

Le había precedido en el discurso de elogio, el Premio Nobel de Literatura, José Saramago, quien mostró una profunda amistad y devoción por el escritor argentino, recordándole que *"Todos, Ernesto, hemos aceptado un mundo opaco. Todos menos tú"*. El momento más emotivo llegó al fundirse ambos en un abrazo y con lagrimas en los ojos, recibían un largo y profundo homenaje de los presentes con una ovación llena de reconocimiento a dos grandes personas.

"No se puede pensar que la desgracia es lo que pasa fuera. Reconozcamos primero que hemos fracasado y que ahora, por encima de la fatalidad de la historia, nos queda comprometernos, convertir la vida en un espacio de humanidad"

Sábato y Saramago llenaron de emoción el Aula Magna.

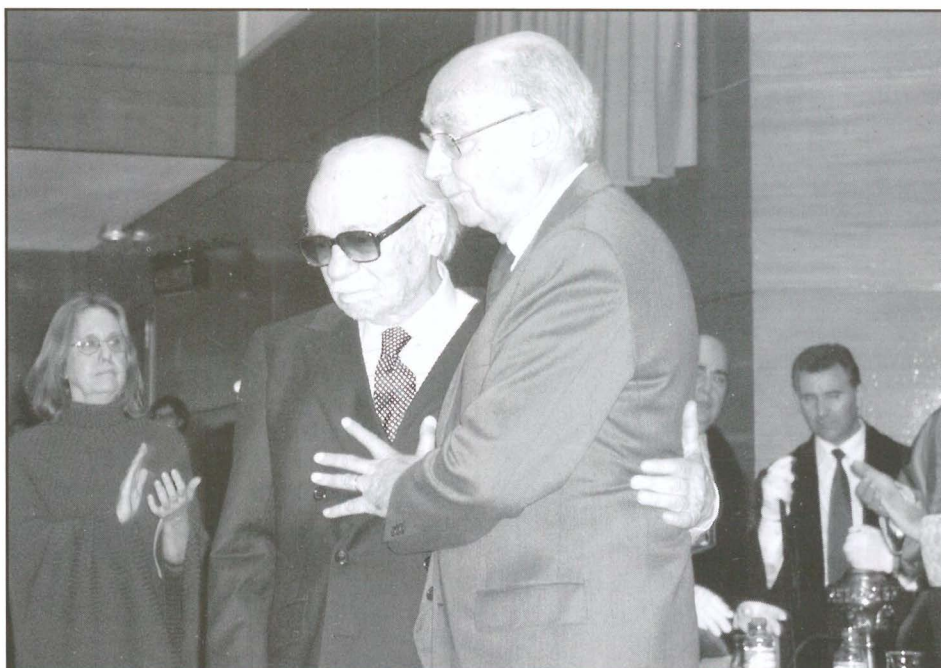

XIII Certamen de Poesía I.E.S. José Hierro

El Instituto de Educación Secundaria José Hierro de Getafe organiza el XIII Certamen de Poesía, en el que podrán participar jóvenes estudiantes de la Comunidad de Madrid, de edades comprendidas entre 12 y 20 años.

Los originales deberán enviarse al IES José Hierro antes del 30 de mayo de 2002. Los premios se entregarán el día 21 de Junio en el citado Instituto, situado en la Avenida Juan Carlos I, 9 de Getafe.



Más información en el Instituto de Educación Secundaria, José Hierro, Avenida Juan Carlos I, 9. Tfno.: 91 682 12 13.

Los originales deben enviarse antes del 30 de mayo

María García-Calderón Pavón, alumna del Carpe Diem

Ganadora de la Ruta Quetzal

MARÍA García-Calderón Pavón, alumna de cuarto curso de la ESO del Instituto Carpe Diem de Getafe ha conseguido con su trabajo *"Del cacao al chocolate"* ser ganadora del concurso anual de la llamada "Ruta Quetzal". Ha luchado por ello, pues durante muchas semanas se centró totalmente en la elaboración de dicho trabajo de investigación.

María es la tercera alumna del Instituto Carpe Diem que consigue viajar a América gracias a este concurso. En esta ocasión estará durante más de un mes por España, Panamá y Costa Rica.

Lo ha conseguido con su trabajo "Del cacao al chocolate"

El Instituto Satafi participa en un proyecto escolar europeo

El IES Satafi participa en un proyecto escolar europeo (Comenius) en colaboración con Polonia, Eslovenia, Italia y Hungría. El tema común se denomina *"Similitudes y diferencias de nuestras regiones en una Europa que se une"*. Durante el presente curso abarca los aspectos socioculturales y de protección del medio ambiente.

Sócrates Comenius es un programa europeo en materia de educación en el que participan 30 países. Su finalidad es promover el aprendizaje de las lenguas, la movilidad y la innovación en el campo de la educación.

XIII Jornadas Universitarias de Getafe

La respuesta a las inquietudes de los estudiantes

Del 8 al 12 de abril se han celebrado en Getafe las XIII Jornadas de Orientación Universitaria organizada por la Asesoría de Estudios y Profesiones del Servicio de Información y Asesoramiento Juvenil del Ayuntamiento. Al acto de inauguración asistieron el Alcalde, Pedro Castro, y la Concejala de Juventud, Mónica Medina. Durante estas jornadas se les ha acercado, en su propio centro de estudio, la información más actualizada sobre el acceso a la Universidad, la Formación Profesional Superior, la Formación Ocupacional y el acceso al mundo laboral. Cerca de 3.000 alumnos han participado en ellas.

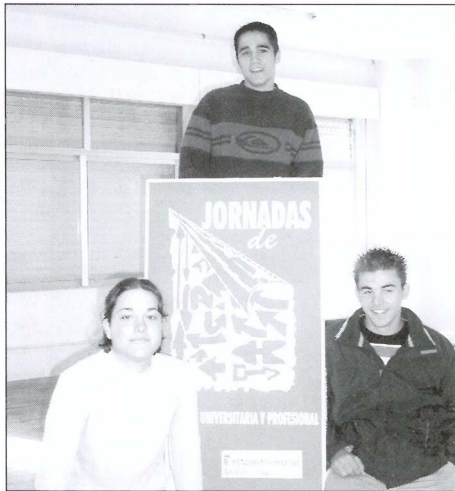

Cerca de 3.000 alumnos han participado en las Jornadas Universitarias.

El Ayuntamiento ha editado una GUIA INFORMATIVA con el contenido de las charlas que se ha repartido entre los alumnos. Si alguien desea un ejemplar, puede recogerlo en el Servicio de Información y Asesoramiento Juvenil (SIAJ) en la calle Polvoranca.

El acto inaugural tuvo lugar en el Instituto Alarnes y en él estuvo presente también el

El Ayuntamiento ha editado una Guía Informativa con el contenido de las charlas. Si alguien desea un ejemplar, puede recogerlo en el Servicio de Información y Asesoramiento Juvenil (SIAJ) en la calle Polvoranca.

Director de dicho Instituto, Luis A. Domínguez. Estas jornadas se han dirigido a cerca de 3.000 estudiantes que están finalizando sus estudios de 2.º de Bachillerato, COU o Formación Profesional Superior y 5.º de F.P. en nuestra localidad.

DEMANDAS INFORMATIVAS

Los alumnos y alumnas han formulado todas aquellas preguntas que sus dudas le han impulsado a formular. Los temas de las Jornadas se han elegido teniendo en cuenta las demandas informativas que los estudiantes realizan a lo largo de todo el año en la Asesoría de Estudios. En las Jornadas se les ha acercado, en su propio centro de estudio, la información más actualizada sobre el acceso a la Universidad, la Formación Profesional Superior, la Formación Ocupacional y el acceso al mundo laboral. Los alumnos y alumnas han formulado todas aquellas preguntas que sus dudas le han impulsado a formular. Los temas de las Jornadas se han elegido teniendo en cuenta las demandas informativas que los estudiantes realizan a lo largo de todo el año en la Asesoría de Estudios

Los ponentes han provenido de las distintas Universidades Públicas de Madrid.

16

Se abre el plazo de preinscripción para la Campaña de verano de la Comunidad

Se ha abierto el plazo para formular la preinscripción para las actividades de la Campaña de Verano organizada por la Comunidad de Madrid. La oferta incluye las siguientes actividades:

- Actividades de naturaleza, deportivas, medioambientales en Costa Azahar, Cercedilla, Costa Vasca, Melilla, Asturias, Toledo, Guipuzcoa, Cuenca, Valencia ... para jóvenes de entre 12 a 17 años. 121 a 151 euros según actividad.
- Encuentros Internacionales en Turín o Ferrara en Italia y Bouznika en Marruecos. Edad: 14 a 17 años. Precio del billete a determinar.
- Cursos de inglés en Requena (Valencia) para 12 ó 13 años o en el Puerto de Navacerrada (Madrid para 12 a 14. Edad: 361 euros.
- Camino de Santiago. Picos de Europa: naturaleza, cultura, vela, piragua, bicicleta. Para jóvenes de 18 a 30 años. 121 o 151 euros según actividad.
- Cultura y Seminarios Internacionales: Alemania, Marruecos, Túnez y República Checa. Edad de 18 a 26 años. Precio del billete a determinar.

Preinscripciones: Hasta el 10 de mayo en el SIAJ. Polvoranca 21 en el horario habitual de lunes a viernes de 9,30 a 14,30 horas y de lunes a jueves de 16 a 20 horas. Más información en el teléfono 91 681 00 13 en la web, www.siaj.getafe.net (info@siaj.getafe.net)

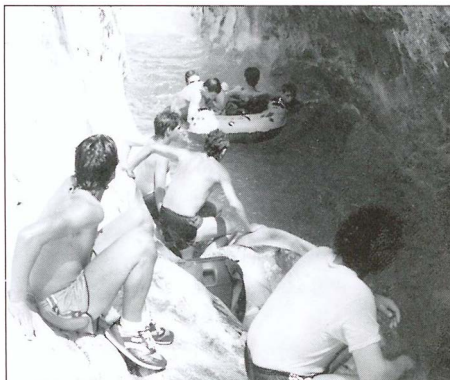

Se necesitan voluntarios para un proyecto socioeducativo en Francia

La Oficina del Voluntariado de Getafe busca jóvenes voluntarios (menores de 26 años) que deseen colaborar en proyectos socio-educativos en Francia. Los proyectos con una duración de entre 6 y 12 meses comenzarán en septiembre u octubre de este año. Todos los gastos del desarrollo de la actividad, incluido el viaje, corren a cargo de la Unión Europea a través del Servicio de Voluntariado Europeo (SVE).

Los requisitos que se piden son tener un conocimiento básico de francés; experiencia como voluntario o profesional con niños y adolescentes con problemas de aprendizaje o con discapacidad psíquica; motivación en proyectos sociales e interculturales.

Los interesados deben presentar el curriculum y una carta de motivación antes del 15 de mayo en la Oficina de Voluntariado calle Polvoranca, número 21 teléfono 91 681 00 13, o por fax 91 681 45 06 o correo electrónico voluntariado@siajgetafe.net. www.siajgetafe.net.

Se buscan voluntarios para la Asociación contra la anorexia y la bulimia

La Oficina del Voluntariado de Getafe busca voluntarios y voluntarias para colaborar en tareas administrativas con la Asociación de mujeres contra la anorexia y la bulimia los jueves por la tarde de 17 a 19 horas.

Los interesados e interesadas pueden contactar con la Oficina del Voluntariado en la calle Polvoranca, número 21 teléfono 91 681 00 13, o por fax 91 681 45 06 o correo electrónico voluntariado@siajgetafe.net. www.siajgetafe.net.

Cuestación contra el cáncer

A Junta Local de la Asociación Española contra el Cáncer ha organizado la Cuestación Anual para los días 11, 16 y 17 de mayo en Getafe, en distintas mesas petitorias que estarán repartidas por distintos puntos de nuestra localidad.

Concretamente, el día 11 de mayo estarán situadas en los Centros Comerciales de Carrefour y Alcampo; el día 16, las mesas estarán repartidas por distintos lugares incluidos HiperGetafe, Hospital Universitario y, por primera vez, Universidad Carlos III.

El día 17 la mesa estará situada, por la tarde, en el Centro Comercial de Perales del Río.

El Ayuntamiento pide un centio de salud para el Arroyo Culebro

El Ayuntamiento ha pedido, de nuevo, un Centro de Salud de Atención Primaria para el Arroyo Culebro. Para ello ya cedió suelo a la Consejería de Sanidad mediante un acuerdo de Pleno celebrado el pasado 2 de febrero. Transcurridos dos meses, la Consejería de Sanidad no ha respondido a dicha cesión.

Ante el silencio mostrado por dicha Consejería, la Concejala de Salud, Consumo y Drogodependencias, Laura Lizaga (IU) ha reiterado en el Pleno celebrado el 18 de abril, la aprobación de un nuevo acuerdo de ofrecimiento de suelo. Se trata de una parcela de 2000 metros cuadrados que una vez que la Consejería de Sanidad acometa esta construcción solventará las necesidades de asistencia sanitaria primaria de los vecinos de este barrio de Getafe.

La Concejalía de Salud recuerda que media hora de ejercicio es lo más saludable

La Concejalía de Salud del Ayuntamiento de Getafe, siguiendo el lema propuesto en el Día Mundial de la Salud, con el lema "Por tu salud muévete", exhortó a todos los vecinos a desarrollar un ejercicio físico adecuado de 30 minutos al día. El consejo de 30 minutos va dirigido a la población sedentaria o personas mayores, indicándoles que es necesario adecuar este mensaje general a las distintas poblaciones: en concreto a los niños y jóvenes se les recomienda una hora diaria de actividad física moderada.

La falta de actividad física es una causa importante de enfermedades cardiovasculares, de diabetes y de obesidad. La cantidad mínima de actividad física necesaria para prevenir enfermedades es de 30 minutos diarios de actividad de tipo moderado.

La falta de actividad física es una causa importante de enfermedades cardiovasculares, de diabetes y de obesidad

A través del Pleno

El Ayuntamiento pide al Consorcio de Transportes bonificaciones para los pensionistas

El Ayuntamiento de Getafe ha pedido al Consorcio que aplique precios reducidos para los pensionistas. La publicación de tarifas para el 2002 en las empresas de transportes de viajeros, dependiente del Consorcio Regional de Transporte, han hecho que el PSOE e IU del Ayuntamiento de Getafe pida a esta medida. Para ello, se "insta a la Consejería de Obras Públicas, Urbanismo y Transporte que adopte medidas que permitan aplicar los precios reducidos no sólo a los que tengan 65 años cumplidos, como se contempla en las citadas tarifas, sino que se extienda al colectivo de personas de 60 años cumplidos, sin vida laboral, y a discapacitados igualmente, sin vida laboral, y ambos dependientes del sistema público de pensiones".

La imposibilidad de acceso a precios reducidos basada exclusivamente en el límite de edad, está provocando una desigualdad social, tal y como se refleja en el informe emitido por los Servicios Socia-

les, Mayores e Integración del Ayuntamiento de Getafe.

Se solicita esta reducción también para las personas con 60 años y discapacitados sin vida laboral

El Ayuntamiento ha pedido bonificaciones para el transporte para mayores de 60 años.



Taller "Sitúate" organizado por la Delegación de Servicios Sociales

Para facilitar la integración de los inmigrantes

ESDE la Delegación de Servicios Sociales del Ayuntamiento de Getafe, se ha puesto en marcha un taller destinado a inmigrantes no comunitarios residentes en nuestro municipio, con el fin de "facilitar la ubicación y socialización de este colectivo en su nuevo entorno, de modo que conozcan aquellos recursos necesarios para su integración global" según ha declarado la Concejala Delegada

La socialización de estos colectivos facilita la integración.



de Servicios Sociales, Mayores e Integración, Marián Díez.

Los contenidos del taller abarcan desde la situación sociocultural en el país de acogida hasta el sistema sanitario pasando por el sistema educativo, laboral y social. Los modos de conocer, la relación, las costumbres, cómo funcionan la red sanitaria y sus recursos, cómo buscar empleo, tipos de contratos, creación de redes informales, asociaciones o cómo funciona el sistema educativo en España, son las bases en la que se apoya el programa del taller "Sitúate".

Este se impartirá durante los meses de mayo y junio, los martes en horario de 19 a 20,45 horas. La inscripción se realizará en la sede de los Servicios Sociales en la calle Hospital de San José, 4

Visita de la Concejala de Cooperación a los Campamentos de Refugiados en Argelia

Se refuerza el hermanamiento con el pueblo Saharaui

A Concejala Delegada de Cooperación Internacional de Getafe, Leonor Tamayo, ha visitado, recientemente los campamentos de los refugiados saharauis en Argelia. Leonor Tamayo ha subrayado que *"lo más destacable del viaje ha sido comprobar el valor y trabajo de las mujeres, que carecen de los medios de los que disponemos aquí. Por otra parte, es triste ver a juventud muy formada, que ha de volver a los campamentos donde no tienen futuro"*.

La Concejala ha firmado y mejorado el Convenio existente entre Getafe y aquél país, para ello se ha reunido con Tofa Turad, responsable de Cooperación Internacional de los Hermanamientos de Dajla. El objetivo es seguir apoyando la existencia de la casa de enfermos saharauis de Getafe, que gestiona Cruz Roja Getafe, incrementando el número de estancias

de los enfermos que lo necesiten, especialmente los niños.

Leonor Tamayo asistió asimismo al Congreso de mujeres saharauis, en el que se trataron temas tan vitales en la actualidad como la situación de la mujer saharauí o la Ley de Familia. Con este viaje se pretende continuar con mayor ahínco, los esfuerzos por hacer que nuestro pueblo hermano tenga algo de calidad de vida, ya que carecen de los servicios más necesarios, como la sanidad, el agua o los alimentos.

Se incrementará el número de acogidas de enfermos en la casa saharauí de Getafe

Escuela saharauí en un campamento en Argelia.



Dentro de la campaña organizada por la ONG Atemun Noventa cajas con material informático para Cuba

NOVENTA cajas con material informático han sido enviadas a Cuba dentro de la campaña de *"Recogida de material informático para Guanabacoa, Cuba"* organizada por la Organización No Gubernamental Amigos del Tercer Mundo Unidos (ATEMUN). Los vecinos y vecinas de Getafe han respondido así al llamamiento de esta organización que, gracias a esta magnífica respuesta ha podido enviar 22 unidades centrales de ordenador, 47 pantallas, 17 teclados, 12 ratones, 11 impresoras, 6 máquinas de escribir, 1258 disquetes, 279 CD'S, y 255 componentes diferentes.

Un portavoz de ATEMUN ha subrayado que del material recogido se ha realizado una limpieza previa de los equipos y se han embalado las cajas según el tipo de materiales. También se han recogido materiales que posibilitarán la enseñanza y la puesta en marcha de los equipos. Asimismo ha recordado que "al ser una campaña sin

ánimo de lucro el material es de segunda mano y por lo tanto no se podrá vender ni realizar ningún tipo de intercambio que no sea para el que está destinado".

Leonor Tamayo, concejala de Cooperación, y Diego Macías de Atemun con el representante de Cuba y el material recogido.



El márketing social reporta grandes beneficios a las empresas

Cruz Roja Getafe pide la colaboración de empresas del entorno

RUZ Roja Getafe ha emprendido recientemente una campaña dirigida a las empresas y tiendas ubicadas en Getafe con el objetivo de paliar los problemas de numerosos vecinos. **Luis Muela, Presidente de Cruz Roja Getafe** declara que *"Cruz Roja busca el apoyo de las empresas de nuestro municipio interesadas en la eficacia de un buen marketing social. Todos sabemos que Cruz Roja realiza una reconocida actividad humanitaria en todo el mundo, en todo tipo de desastres. Pero queremos resaltar que también en nuestro entorno se producen carencias. Este programa va encaminado a solventar estas, en la medida en que la población y las empresas, (siempre con más posibilidades), se impliquen"*

Las empresas pueden colaborar con Cruz Roja, mediante aportaciones económicas para financiar los programas y actividades, pero también pueden hacerlo donando alimentos, ropa, libros, o realizando otros servicios.

En la actualidad es vital para las empresas, justificar su acción en la sociedad y en su entorno. Desde hace unos años, este tipo de prácticas de marketing social se está imponiendo, en ocasiones, incluso, a la propia publicidad. Se ha demostrado que valores como la concienciación y apoyo de las empresas a las causas sociales de su entorno, es una gran fuente de motivación de cara a sus públicos que, sin duda preferirán a esta empresa y sus productos antes que a sus competidoras, las cuales usan sólo las estrategias convencionales para promocionarse.

Proposición conjunta
PSOE e IU

Por la paz en Oriente Medio y el reconocimiento de los derechos del pueblo palestino

Los grupos municipales del Partido Socialista Obrero Español e Izquierda Unida, propusieron en el Pleno del jueves 18 de Abril la aprobación de una moción instando a lograr la paz en Oriente Medio y haciendo un reconocimiento explícito de los derechos del Pueblo Palestino.

N su petición, ambos grupos, niegan y condenan la violencia como instrumento para conseguir fines políticos, considerando *"que el fin de la ocupación, el levantamiento del cerco a Arafat y la vuelta a las negociaciones son los únicos medios para lograr una paz justa y duradera"*. Asimismo expresan su solidaridad con todas las poblaciones civiles afectadas por el conflicto, pidiendo garantías y respeto por los derechos humanos y la legalidad internacional.

Finalmente, ambos grupos se comprometieron a hermanarse con alguna de las ciudades que en estos momentos están padeciendo la sinrazón de la violencia y la guerra desigual, así como fomentar políticas de desarrollo, solidaridad y sensibilidad democrática que extiendan el diálogo como fórmula exclusiva para alcanzar la paz.

Ambos grupos niegan y condenan la violencia para conseguir fines políticos y expresan su solidaridad con todas las poblaciones civiles afectadas por el conflicto

Estuvo en un acto en la Residencia de Estudiantes

Fernando Delgado advirtió sobre la falta de pedagogía política en nuestro país

El escritor y periodista Fernando Delgado denunció en la Residencia de Estudiantes la falta de espacios de debate en nuestro país. *“Falta pedagogía política. Los partidos están muy metidos en su propia organización y no desarrollan la necesaria participación exterior para ilusionar a los votantes”*. Afirmaciones como éstas las pronunció el pasado 15 de abril en el curso de un acto organizado por el *Movimiento Asociativo 14 de abril*. En el acto estuvieron presentes Santiago Carrillo y el Alcalde Pedro Castro. Ante un público entregado que llenaba la sala de la Residencia y con un estilo cálido y cercano, Fernando Delgado se preguntó en voz alta si estamos en una sociedad democrática cuando estamos viviendo en un sistema en que “el Fiscal General

“La derecha no ha integrado los valores de la izquierda pero si se ha apropiado de su lenguaje”

del Estado es descaradamente partidista, una justicia que transmite desconfianza y un poder económico que mediatiza toda la vida política y social”.

El periodista denunció que la derecha no ha integrado los valores de la izquierda pero sí se ha apoderado de su lenguaje y de sus formas. Terminó reivindicando el viejo poder de los Ayuntamientos, *“la Comunidad Local empieza a tener un significado mayor en la época de la globalización. Y no es contradictorio, es coherente”*.



El papel de la mujer en la historia, tema de debate.

Getafe sede del X Coloquio Internacional de AEIHM

Se representó e interpretó la imagen de las mujeres

GETAFE fue la sede del X Coloquio Internacional de AEIHM denominado *Representación, Construcción e Interpretación de La Imagen Viva de las Mujeres*. La Concejala de Mujer, **Mónica Medina** ha señalado *“la importancia de este evento del que Getafe es anfitrión y al que vienen mujeres de catorce Ayuntamientos. Debates, Ponencias, Coloquios siempre sobre el papel de la mujer en la Historia, mucho más que interesante”*. Este Congreso, que ha sido patrocinado por el Ayuntamiento de Getafe tuvo lugar en el Aula magna de la Universidad Carlos III.

El evento fue organizado por la Asociación Española de Investigación de Historia de las Mujeres (AEIHM) y patrocinado por el Instituto de la Mujer. Ministerio de Trabajo y Asuntos Sociales; Vicedecanato de Cursos de Humanidades de la Universidad Carlos III, Instituto de Cultura y Tecnología “Miguel de Unamuno” de la Universidad Carlos III; y el Ayuntamiento de Getafe. El último día se entregó el **I Premio AEIHM a Tesis Doctorales de la Historia de las Mujeres**.

El pasado 20 de abril

Getafe fue la sede del VII Encuentro de Asociaciones de Mujeres

GETAFE fue la sede el pasado 20 de abril del *VII Encuentro de Asociaciones de Mujeres* en el que participaron 113 Asociaciones de catorce municipios de nuestra Comunidad pertenecientes a la zona sur y el Corredor del Henares. Unas 120 mujeres representantes de las asociaciones de estos municipios participaron activamente en diferentes espacios de debate sobre

113 Asociaciones de catorce municipios participaron en el encuentro.

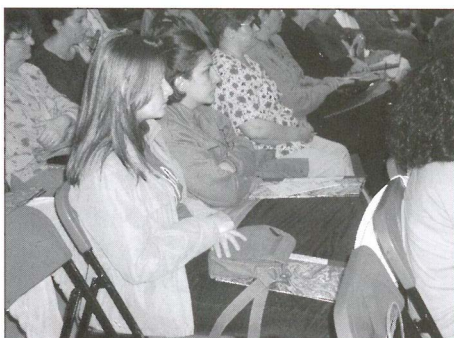

el “Movimiento de mujeres desde la perspectiva de género”. Desde hace varios años se vienen organizando estos encuentros impulsados por las distintas Delegaciones de la Mujer con el fin de facilitar espacios para el debate y la reflexión a las distintas Asociaciones. En los dos últimos años se han abordado temas como “Las políticas de igualdad” y “el uso diferencial del tiempo”. Las protagonistas son las Asociaciones que trabajan en forma de talleres moderados por una coordinadora.

El Encuentro comenzó con la exposición de una ponencia marco a cargo de Ana de Miguel Álvarez profesora de Sociología de la Universidad de La Coruña que versó sobre *El feminismo y la redefinición de la realidad. La construcción de un “sentido común” alternativo*.

Participaron 113 Asociaciones de catorce municipios

COMUNICADO DE LAS CONCEJALAS DE LA MUJER PRESENTES EN EL VII ENCUENTRO DE ASOCIACIONES DE MUJERES

Reunidos los colectivos de mujeres de los municipios de Alcobendas, Arganda del Rey, Coslada, Fuenlabrada, Getafe, Humanes, Mejorada del Campo, Parla, Pinto, Rivas Vaciamadrid, San Fernando de Henares, Torrejón de Ardoz, Tres Cantos y Velilla de San Antonio en este VII Encuentro de Asociaciones de Mujeres, el sábado 20 de abril de 2002, la Concejalas de Mujer de estos municipios queremos denunciar:

- Que los medios de comunicación siguen dando un trato vejatorio a las mujeres y manteniendo estereotipos sexistas que distorsionan la imagen real de la mayoría de las mujeres.
- La falta de una política integral estatal real que intente atajar la sangría que representa la violencia de género
- La escasez de servicios públicos de calidad en guarderías, escuelas infantiles, centros de día y residencias para Minusválidos mayores etc. para que las mujeres podamos acceder al mercado laboral en igualdad de condiciones.

Son muchos los logros obtenidos gracias a las asociaciones de mujeres y a las luchas históricas de muchas pero debemos seguir trabajando para consolidar nuestros derechos y alcanzar la igualdad real entre hombres y mujeres.

Sin duda, todas y cada una de nosotras somos necesarias y las asociaciones de mujeres debéis luchar activamente para conseguir una sociedad más justa e igualitaria.

En Getafe, a veintidós de abril de dos mil dos

El 19 de mayo se coronará la imagen de la Virgen Nuestra Señora de los Angeles

Las 11 de la mañana el domingo 19 de mayo tendrá lugar la Coronación de la imagen de la Patrona, Nuestra Señora de los Angeles. Este solemne acto se celebrará en la explanada del Acuartelamiento Aéreo donde habitualmente se hacen las Juras de Bandera. Al ser Nuestra Señora de los Angeles no sólo Patrona de Getafe sino Patrona de toda la Diócesis, la Coronación tendrá carácter Pontificio como así lo solicitó el Obispo al Papa.

En el acto se contará con la asistencia de representantes de muchas de las cerca de 150 Hermandades y Cofradías que hay en la Diócesis que acudirán con los estandartes y, en algunos casos, con la imagen de la Patrona de su localidad.



La coronación de la Virgen, uno de los actos destacados en la Fiesta.

El acto tendrá lugar en la explanada del acuartelamiento aéreo donde se celebran las juras de bandera

Con este motivo en cada de una las parroquias se desarrollarán una serie de charlas y conferencias sobre temas marianos.

La última Coronación Canónica de una imagen de la Diócesis fue Nuestra Sra. de la Poveda en Villa del Prado en 1998 y al acto asistieron entonces unas 10.000 personas. Otras Coronaciones Pontificas de los últimos años han sido las de Nuestra Señora de los Llanos en Albacete o Nuestra Señora del Remedio en Alicante.

ESTANCIA DE LA IMAGEN EN LAS PARROQUIAS

Para preparar mejor la Coronación, desde que la imagen baje del Cerro el 9 de mayo estará dos días en varias parroquias:

- Del 9 al 11 en la Parroquia de San Sebastián (plaza de San Sebastián, 1).
- Del 11 al 13 de mayo en la Parroquia de Sta. María de los Angeles (Avda. del Parque, El Bercial).
- Del 13 al 15 en la Parroquia Nuestra Señora de Buenavista (Avda. Arcas del Agua, 13).
- Del 15 al 19 en el colegio de los Padres Escolapios (plaza de Escuelas Pías, 2).

En el Día Internacional Forestal Los niños y niñas del Rosalía de Castro plantaron árboles en el patio del colegio

El pasado 21 de marzo se celebró el *Día Internacional Forestal*. Con tal motivo el colegio público Rosalía de Castro organizó la plantación de árboles en el patio de su colegio para propiciar la participación de los niños y niñas en esta actividad que ha sido posible gracias a la colaboración de las Delegaciones de Educación, Medio Ambiente y el Servicio de Parques y Jardines.

La Concejala Delegada de Medio Ambiente ha agradecido la iniciativa de la dirección del colegio "pues el respeto y tolerancia que, sin duda, nos debemos entre todos nosotros, comienza con el respeto y el cuidado de los más débiles: las plantas".

El respeto y la tolerancia comienza con el respeto y el cuidado de los más débiles: las plantas

Los más pequeños se empiezan a preocupar por el medioambiente, un ejemplo a seguir.



BANDO

Don Pedro Castro Vázquez, Alcalde - Presidente del Ilmo. Ayuntamiento de Getafe.

HACE SABER

Por Decreto del Concejal - Delegado de Hacienda, Patrimonio y Seguridad Ciudadana del Ayuntamiento de Getafe de 11 de marzo de 2002 ha sido aprobado el padrón del **IMPUESTO SOBRE VEHÍCULOS DE TRACCIÓN MECÁNICA** correspondiente al ejercicio 2002, que estará expuesto al público para conocimiento de los interesados durante quince días hábiles siguientes al de la publicación en el Boletín Oficial de la Comunidad de Madrid del presente anuncio.

El período de ingreso voluntario es del 6 de abril de 2002 al 6 de junio de 2002 y el pago de los recibos se podrá realizar en cualquier oficina de las Entidades de depósito colaboradoras presentes en Getafe, que a continuación se relacionan, en horario habitual de

caja, presentando para ello, a efecto de validación, la documentación enviada al domicilio del contribuyente:

- B. BILBAO-VIZCAYA-ARGENTARIA
- B. SANTANDER CENTRAL HISPANO
- BILBAO BIZKAIA KUTXA
- CAJA DE AHORROS Y PENSIONES DE BARCELONA (LA CAIXA)
- IBERCAJA
- B. PASTOR
- BANCO ZARAGOZANO
- B. GUIPUZCOANO
- B. POPULAR
- CAJA CATALUÑA
- CAJA ESPAÑA
- B. DEUTSCHE BANK
- B. SABADELL
- CAJA DE MADRID

El vencimiento del plazo de ingreso en período voluntario, sin haber sido satisfecha la deuda, determinará el inicio del período ejecutivo, el devengo del recargo de apremio, de los intereses de demora y, en su caso

las costas que se produzcan, de acuerdo con lo dispuesto en el artículo 127 de la Ley General Tributaria.

Podrá interponerse recurso de reposición previo al Contencioso Administrativo ante el Sr. Alcalde, en el plazo de un mes a contarse desde el día siguiente al final del período de exposición pública del Padrón de contribuyentes

Para cualquier aclaración o consulta, estamos a su disposición en el Ayuntamiento, Pza. de la Constitución nº 1, debiéndose pasar por este lugar, antes de finalizar el plazo voluntario, si por cualquier motivo no le llega la documentación a su domicilio o la ha extraviado y no tiene domiciliado el pago en una entidad bancaria, en cuyo caso se le facilitará un duplicado del recibo correspondiente.

Getafe, marzo de 2002
Pedro Castro Vázquez
ALCALDE DE GETAFE

Teatro Auditorio Federico García Lorca

Música, teatro para niños, una producción de Yllana y el humor ácido de Leo Bassi, un cartel para no perderselo

La programación de los meses de Mayo y Junio en el Teatro Auditorio Federico García Lorca se abre con un concierto de Primavera, para adentrarse en el espectáculo "Mi odisea", un viaje al mundo de Ulises contado de una manera especial por Teatro Paraíso. Sin casi tiempo de respirar llega el genial humorista Leo Bassi, una bomba de relojería que explota con su espectáculo "12 de Septiembre". En junio una obra con un título esclarecedor "Compré una pala en Ikea para cavar mi tumba", dará paso a la obra infantil "Tartarín de Tarascón", cerrando el mes "Spingo" con la firma de Yllana. Las artes plásticas tienen su hueco con la exposición de la escultora Paloma Nuñez San Martín.

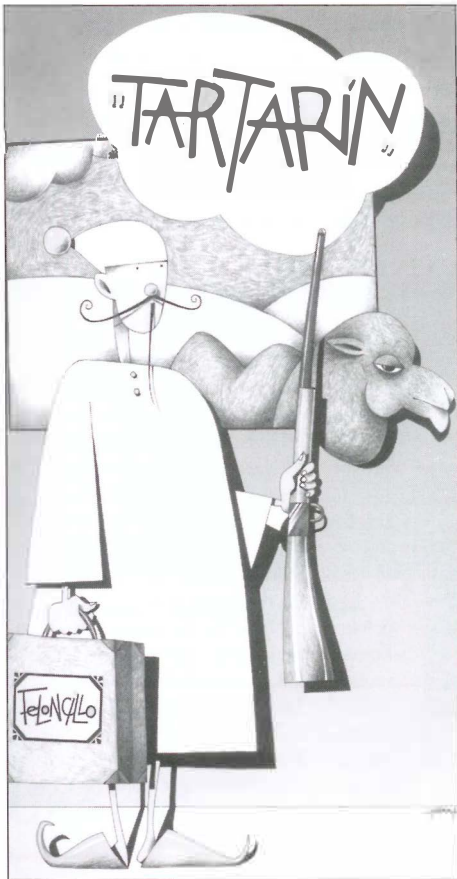

MAYO

Sábado 11 de mayo
19.00 horas / 3€
"MI ODISEA"

Compañía TEATRO PARAISO
(a partir de 11 años)

Domingo 12 mayo
20.00 horas / 6€
"12 DE SEPTIEMBRE"
LEO BASSI

Leo Bassi pone en escena su espectáculo "12 de septiembre", un título significativo después de la tragedia del 11 de septiembre de 2001

Y ADEMÁS:

Martes 14 de mayo
17.00 horas
GALA ANUAL A.A. ALBORADA
CARITAS-GETAFE

JUNIO

Sábado 1 junio
20.00 horas / 6€
"COMPRÉ UNA PALA EN IKEA
PARA CAVAR MI TUMBA"
DIRECTOR: RODRIGO GARCÍA
GONZÁLEZ

Sábado 8 de junio
19.00 horas / 3€
"TARTARÍN DE TARASCON"
COMPAÑÍA: TELONCILLO
(A partir de 5 años, y familiar)

Yllana vuelve a Getafe en el mes de junio

Domingo 9 junio
20.00 horas / 6€
"SPINGO" PRODUCCIONES
YLLANA

Sábado 15 de junio
CELEBRACIÓN DE LAS PREVIAS
DEL FESTIVAL FLAMENCO

"CANTE DE LAS MINAS"
DE MURCIA
16 de junio
GALA FLAMENCA

CENTRO DE ARTE
"CIUDAD DE GETAFE"
(Ramón y Cajal, 22)
EXPOSICIÓN DE ESCULTURA
DE PALOMA NUÑEZ SAN MARTÍN
El camino... la búsqueda... el
desencuentro. ¡LA HUMANIDAD!
del 16 de mayo al 14 de junio

La compañía "Teatro Paraíso", en un instante de la representación.



Situada junto al futuro centro de poesía

La nueva biblioteca Jorge Luis Borges ya funciona

ESDE el miércoles 3 de abril, la nueva Biblioteca Jorge Luis Borges, situada en el Centro Cívico del Sector 3 ya tiene abiertas sus puertas para los vecinos y vecinas de este barrio. Esta está situada en el mismo edificio que el futuro Centro de Poesía.

En un principio se podrá utilizar como sala de lectura y consulta, para en fechas posteriores tener el servicio de préstamo e informática, a través de los 10 ordenadores de los que dispondrá la citada biblioteca. Contará con una planta infantil y otra de

adultos, habiéndose renovado todo el mobiliario.

La biblioteca contará con alrededor de 20.000 volúmenes, cinco mil de los cuales los ha destinado a la Biblioteca la Comunidad de Madrid.

El horario será de lunes a viernes, de 10 a 14,30 y de 16,30 a 21 horas



Programación de las casas regionales

Andalucía y Castilla-La Mancha reivindican sus raíces

Las Casas Regionales de Andalucía y de Castilla La Mancha tienen una variada oferta en su programación del mes de Mayo que recuerda y descubre las raíces de su tierra.

COROS ROCIEROS EN LA CASA DE ANDALUCÍA

Desde el domingo 5 de mayo a las 12 horas se podrá admirar la *Exposición de trabajos de los talleres* que se realizan en la Casa y una selección de las obras presentadas al XVI Concurso de Fotografía. El viernes 10 de mayo, a las 20 horas se podrá paladear una *Degustación de platos andaluces* y, a las 23 horas se entregarán premios y trofeos a los ganadores del concurso de fotografía.

El sábado 11 de mayo a las 23 horas todas las personas que lo deseen podrán contemplar el *Encuentro de Coros Rocieros*. El domingo 12, a partir de las 11,30 horas, *Segunda Reunión de Rome-*

ros y a las 19.30 horas, *Clausura de las Jornadas Culturales*.

Entre el día 17 y hasta el domingo 26, diversas actividades en la caseta que se instalará con motivo de las fiestas patronales, cerrarán el calendario. El domingo 26 se celebrará el *Día de las Regiones* en el recinto ferial y el resto de ac-

tos se llevarán a cabo en la sede de la Casa de Andalucía, Avda. de las Ciudades, s/n.

CASA REGIONAL DE CASTILLA-LA MANCHA

Por su lado, la Casa Regional de Castilla La Mancha, el 9 de Mayo asistirá a la Bajada de la Virgen de los Angeles, para el sábado 11 realiza una *Ofrenda Floral* a la patrona y el sábado 18 se imbuirán en las Fiestas Patronales a lo largo de todos los días festivos. El domingo 19, a las 11 horas, asistirá a la Coronación a la Virgen de los Angeles y el sábado 25 participará en el Gran Desfile de Carrozas.

El día 26, domingo, a las 20,30 horas, se celebrará el *Día de las Regiones*, con la participación de las cinco casas regionales en el recinto ferial. Los actos de mayo se cierran el día 31, *Día de la Comunidad de Castilla La Mancha*, llevándose a cabo, a las 20 horas, una ofrenda floral al patrón, el Cristo de la Mancha, donde el Grupo de Coro y Rondalla, cantarán "Los Mayos".



La Romería Rociera, uno de los actos más destacados.

En la Galería de Arte

Exposición de la obra de Vanessa Rodríguez y Javier Torices

HASTA el 7 de mayo, en la Galería De Arte de Getafe, situada en la calle Escaño, 47, se podrá ver la obra de Vanessa Rodríguez, que trabaja el hierro, la madera, la escayola y la pintura,

y por otro lado la obra pictórica de Javier Torices.

Javier Torices nació en Madrid en 1968 e inició su formación en el estudio de arte de su padre, Ramón Moreno, discípulo de Nicolás Prado López (Director Artístico de la Escuela de Artes y Oficios de Granada). Ha ganado varios primeros premios en distintas exposiciones en diversas ciudades españolas, habiendo realizado sus últimas exposiciones el pasado año

en la Galería Infantas y Galería Floridablanca.

De **Vanessa Rodríguez**, y más en concreto de su obra, se ha dicho "que no es sólo la pieza lo que hay enfrente de nosotros, sino una postura del pensamiento humano. Si es que alguna vez existió la confianza en la belleza formal, regenérese en las piezas que nos presenta Vanessa".



[JAVIER TORICES]

Las exposiciones se pueden visitar de lunes a viernes de 10 a 14 horas y de 17,30 a 20,30 horas. Los sábados de 11 a 14 horas.

Concluida la primera fase de las obras

El teatro García Lorca insonorizado

El pasado día 28 de febrero se dio por finalizada la primera fase de las reformas de insonorización del Teatro Auditorio Federico García Lorca, que han consistido en la colocación de placas acústicas y puertas antirruidos. El Concejal Delegado de Cultura, Javier Ollero subrayó la importancia de estas obras que van a impedir el paso del ruido de la calle hacia el patio de butacas. Durante el mes de agosto, mes en que no está prevista ninguna programación se completará esta insonorización.

AS obras han constituido en la colocación de una pantalla acústica de ruido aéreo exterior en la terraza, en torno a la calefacción y aire acondicionado, aislando de ruido los edificios colindantes y evitando así las molestias que pudieran estarse originando a los vecinos del Teatro Auditorio.

Se han colocado dos puertas acústicas de doble hoja en la zona de carga y des-



El teatro quedará totalmente insonorizado tras el verano.

carga, que se realiza por esa misma calle peatonal de Jardiel Poncela, aislando por una parte el escenario de ruido y luz exteriores e impidiendo, por otra, que la música u otros efectos propios de las actuaciones salgan al exterior.

Durante el mes de agosto, mes en que no está prevista ninguna programación se completará esta insonorización

En la zona del primer anfiteatro, se han colocado dos vestíbulos acústicos y dos puertas acústicas en salidas de emergencia a terraza, ya que las mediciones realizadas señalaban a éstos como principales entradas de ruidos.

9, 10, 11 y 12 de mayo

XI Exposición de bonsais en el hospitalillo de San José

URANTE los días 9, 10, 11, y 12 de mayo los aficionados y aficionadas a los bonsais de Getafe tienen una magnífica oportunidad de admirar estos árboles tan peculiares en la exposición organizada por la Asociación Cultural Club Bonsai de Getafe en el Hospitalillo de San José.

La inauguración de esta Exposición, conmemorativa del XI aniversario de la mencionada Asociación, tendrá lugar el jueves 9 de mayo a las 8 de la tarde.

José V. Nieto Guerrero Presidente de la Asociación invita a todos los vecinos y vecinas de Getafe a disfrutar de la belleza de estos ejemplares en un marco excepcional.



El arte del Bonsai se podrá apreciar durante varios días.

23

Danza oriental

Una actividad que llegará a los centros cívicos

La asociación Recreativa Cultural y Deportiva 2001 del Sector III, bajo la supervisión de Esther Vindel, "Samará", en el escenario, lleva a cabo desde hace tiempo clases de danza oriental, que en la actualidad cuenta con 11 alumnas y cuya pretensión es que para el próximo curso se desarrolle en algún centro cívico de Getafe.

ESTA danza milenaria tiene sus orígenes en Egipto en la época de los faraones. Constituía un baile ritual que favorecía la fertilidad e incluso la preparación al parto. En nuestros días se la conoce popularmente como "danza del vientre", pero en realidad como tal no existe. Su nombre es Raks

(danza) Sharki (oriental) y las bailarinas no sólo mueven el vientre, sino que es una combinación de brazos, piernas y cintura.

Para practicar y aprender ésta danza no se requieren unas condiciones físicas especiales, ya que los movimientos son suaves y se gana en flexibilidad y movilidad en todo el torso, además de corregir malas posturas. Esta danza aumenta la autoestima y la confianza, descubriendo que el cuerpo esconde formas y movimientos que sorprenden a quien la practica. Se desconecta del estrés, ganando tranquilidad y relaja-

ción. Hay que señalar que sólo hay Escuelas de Danza Oriental en Madrid y, que salvo la de Getafe, no exista ninguna en la zona sur.



Profesora y alumnos en el transcurso de la clase.

La Asociación Recreativa Cultural y Deportiva 2001 del Sector III, bajo la supervisión de Esther Vindel, "Samará", lleva a cabo desde hace tiempo clases de danza oriental

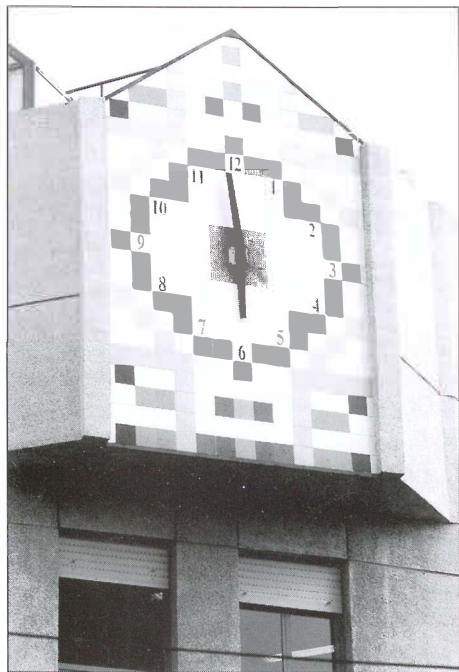

El barrio de San Isidro en fiestas

El entrañable barrio de San Isidro se prepara para celebrar sus fiestas anuales. Por ellos las entidades ciudadanas organizadoras de estas fiestas invitan a todos los vecinos y vecinas de Getafe a que compartan con ellos estos días. Organizan el Consejo de Barrio de Centro San Isidro y la Comisión de Festejos de Centro San Isidro.

PROGRAMA

Del 10 de abril al 8 de mayo, **competiciones deportivas** en las siguientes modalidades: Calva, Petanca, Tenis de Mesa, Balonmano, baloncesto, Fútbol Sala, Fútbol 7, Fútbol 11 y Benjamines.

Del 22 al 26 de abril, **competiciones de Mus, Tute y Cinquillo para los Mayores.**

Día 6 de mayo, 20 h. **Final de Fútbol 11 categoría Alevín**, en el Polideportivo de San Isidro.

Día 7 de mayo, 20 h. **Final de Fútbol 11, categoría Infantil**, en el Polideportivo de San Isidro.

Día 8 de mayo, 20 h. **Final de Fútbol 11, categoría Cadete**, en el Polideportivo de San Isidro.

Días 6, 7 y 8 de mayo, de 17,30 a 20 h. **Fútbol 7 para Benjamines**, en el Polideportivo de San Isidro.

Del 13 al 19 de mayo **EXPOSICIÓN** de los trabajos realizados en los talleres y cursos del **Centro Cívico San Isidro**, en el Salón de Actos del Centro. Horario de 17 a 20 h.

Martes, día 14 de mayo, a las 17 h. **Exhibición de Judo** en el C.P. Francisco de Quevedo.

JUEVES, 9 DE MAYO

19,30 h. **Actuación** a cargo de la Asociación **BREAK DANCE GETAFE**

20,00 h. **Concierto de música joven** con la actuación de grupos locales, en el Recinto Ferial.

VIERNES, 10 DE MAYO

17,30 h. **Exhibición de Karate** por parte de la Escuela del A.M.P.A. del C.P. San Isidro Labrador, en el propio colegio.

18,00 h. **Espectáculo Infantil** a cargo de **TRASTO Y TROMPO**, en el Recinto Ferial.

20,00 h. **Pasacalles con Dulzaineros** de la Casa Regional de Castilla León por las Calles de Barrio, terminando en el Recinto Ferial.

22,00 h. **Pregón** de las fiestas a cargo de la Sección Infantil y Juvenil de la F.A.V.G. "FRAGUELS SIN FRONTERAS", finalizando con una gran traca en el Recinto Ferial.

23,00 h. **Verbena** amenizada por la **Orquesta MUSICAL ICEBERG**, en el Recinto Ferial.

SÁBADO, 11 DE MAYO

10,00 h. **Chocolatada para niños y niñas** en el recinto ferial.

10,00 h. **Taller de dibujo infantil** en el recinto ferial. Se entregará un regalo a cada participante patrocinado por **LA CAIXA**.

11,00 h. **Actuación de las escuelas de baile** del A.M.P.A. del C.P. San Isidro Labrador y del A.M.P.A. del C.P. Francisco de Quevedo, en el Recinto Ferial.

11,00 h. **Jornadas de Rol**, en el Centro Cívico San Isidro.

11,30 h. **Actividades Infantiles: "la mañana de los Fraguels"**, en el Parque de San Isidro.

11,30 h. **Exhibición de Taekwondo**, a cargo de los alumnos del Gimnasio León, en la Calle Pizarro.

13,30 h. **II Concurso-Cata de tortillas**, con limonada en la Calle Pizarro.

14,00 h. **Degustación de la "Caldereta del Santo"**, en el Recinto Ferial.

16,30 h. **Continuación de las Jornadas de Rol**, en el Centro Cívico San Isidro.

17,00 h. **Gymkana** para chicos y chicas de 11 a 15 años, en la Calle Pizarro.

17,00 h. **Juegos para los más pequeños**, en la Calle Pizarro. Habrá caramelos y "Chuches".

18,00 h. **Piñata Infantil**, en el Recinto Ferial.

21,00 h. **Actuación de la Escuela de Danza de CARLOS VALCÁRCEL** (Danza contemporánea y moderna, baile español y alguna cosa más), en la Calle Pizarro.

22,00 h. **Actuación de la Escuela de Danza "SOL Y LUNA"** de LAURA MORENO (Baile moderno, folklore español y flamenco), en la Calle Pizarro.

22,30 h. **Verbena** amenizada por la **ORQUESTA MANHATTAN**, en el Recinto Ferial.

00,00 h. **Exhibición de Fuegos Artificiales** desde el patio del C.P. Francisco de Quevedo.

00,30 h. **Continuación de la verbena.**

DOMINGO, 12 DE MAYO

11,00 h. **Continuación de las Jornadas de Rol**, en el Centro Cívico San Isidro.

11,00 h. **Carrera de coches radio controlados** para participantes hasta 16 años, en el Recinto Ferial. Incripciones hasta media hora antes del comienzo.

12,00 h. **Actuación del Coro "GLORIA MARÍA"**, en la Calle Pizarro. Terminada la actuación habrá una sangría para los asistentes.

14,00 h. **LIMONADA** para adultos y **MIGAS** en el Recinto Ferial.

16,30 h. **Continuación de las Jornadas de Rol**, en el Centro Cívico San Isidro.

18,00 h. **Chocolatada** para la 3ª Edad en la Plaza de Pinto.

19,00 h. **Entrega de trofeos** de las competiciones de Mus, Tute y Cinquillo de la 3ª Edad, en el Recinto Ferial.

19,30 h. **BAILES DE SALÓN** y Trajes de "Chulapo" para los mayores, en el Recinto Ferial.

20,30 h. **Festival de la canción "EL BARRIO CANTA"**, con las actuaciones de **JOSE DANIEL, MARI LUZ ROMERO, FERNANDO SIERRA, MARÍA LIÑAN** y **ANDRÉS**, presentado y amenizado por **ANDRÉS CUENCA** en el Recinto Ferial.

22,00 h **Verbena** amenizada por el **TRIO AMANECER**, en el Recinto Ferial.

00,00 h. **Gran Traca** de **FIN** de **FIESTAS**.

ENTIDADES COLABORADORAS:

AMPA C:P Francisco de Quevedo, AMPA CP San Isidro Labrador, Asociación de vecinos Centro-San Isidro, Asociación de vecinos Getafe - Centro, Asociación Deportiva Cultural Brunete, Asociación Deportiva Centro San Isidro, Asociación juvenil Ankara "Los Puñeteros", Asociación Break Dance Getafe, Asociación 7º arte, Asociación de Payasos de Getafe, Club Municipal de 3ª edad de San Isidro, Peña Cultural Deportiva "El Madero", Peña Cultural Taurina San Isidro, peña getafense San Isidro, peña taurina J A Claudio "el castoreño", Fraguels sin Fronteras, Asociación Ojo del Terror, Casa Regional de Castilla León, Centro Cívico San Isidro, Area Social Ayuntamiento de Getafe.



El Parque de San Isidro, un lugar emblemático del barrio.

Doscientas niñas participaron en el Campeonato local de Gimnasia Rítmica

El pasado 6 de abril se disputaba en el Pabellón Juan de la Cierva el Campeonato local de Gimnasia Rítmica correspondiente a la temporada 2002. La prueba consistió de dos modalidades: Individual y conjuntos. Compitieron 25 equipos de diferentes colegios de Getafe, alcanzándose una participación total de 200 niñas.



Tanto en individual como en conjunto, el nivel fue bueno y las chicas lo demostraron.

Los gimnastas de Getafe ganan la copa de España y el campeonato de España de selecciones autonómicas

Los primeros de abril tuvo lugar en el Polideportivo "La Canaleja" de Alcorcón el Campeonato de España de Selecciones Autonómicas y la Copa de España en categoría absoluta. Los gimnastas del recién creado Club Polideportivo Getafe que participaron con la selección autonómica madrileña fueron: José Manuel Muñoz Bueno, que el pasado año fue Subcampeón mundial por equipos en doble minitramp, y Christopher Manero. Completaban el equipo Javier Guerrero y Antonio Flores del Club Fuenlabrada y Daniel González del Club Gimnástico Coslada.

La selección madrileña alcanzó el primer puesto, tanto en trampolín como en doble minitramp, por encima de su más importante rival, la selección catalana. En la Copa de España, competición absoluta en la que participan los diez mejores gimnastas del ranking nacional, los gimnastas del club Polideportivo Getafe realizaron una brillante actuación, copando los primeros puestos. Sara Trillo hizo doblete (trampolín y doble minitramp) se proclamó campeona de la Copa de España. José Manuel Muñoz consiguió un primer puesto en Doble Minitramp y un segundo puesto en trampolín.

La selección madrileña, de la que formaban parte los getafenses, tuvo un brillante papel



Un juego que hace trabajar la mente desde edades tempranas.

Campeonato Local de Ajedrez

Los vencedores a la final autonómica

El Campeonato Local de Ajedrez de la temporada 2001/2002, organizado por la Delegación de Deportes del Ayuntamiento de Getafe, se celebró del 23 de febrero al 16 de marzo, en los centros cívicos Juan de la Cierva y Alhóndiga. Los cuatro primeros clasificados en esta competición, tanto femeninos como masculinos, han acudido en representación de Getafe a la Final Autonómica de Ajedrez que se ha celebrado en el mes de abril en Rivas Vaciamadrid.

Ajedrez en Getafe

I Maratón de partidas rápidas de Cruz Roja

El próximo sábado 11 de mayo de 2002 de 16 h. a 20 h en el Centro Comercial Getafe 3. Sector III tendrá lugar el I Maratón de Partidas Rápidas de Ajedrez de Cruz Roja Getafe. No hay límite de edad para los participantes. Se jugará de acuerdo a las normas de la Federación Española de Ajedrez. Habrá numerosos premios y trofeos para todos los participantes, de hasta 120 euros y trofeo. La cuota de inscripción es de 12 euros, que serán destinados íntegramente a beneficio de Cruz Roja.

Organiza Cruz Roja de Getafe, la Federación Madrileña de Ajedrez y el

El billar ocupa su hueco

El Club D.E. Billar Getafe de reciente creación se ha instalado en el barrio del Sector III hace algunos meses y ofrece, a los amantes de esta modalidad deportiva o a aquellos que tengan curiosidad por esta actividad y deseen ocupar su tiempo de ocio en este deporte, la posibilidad de pertenecer al Club y disfrutar de sus instalaciones.

El Club está adscrito a la Federación Madrileña de Billar y actualmente está compitiendo con dos equipos federados en la Liga Regional de Billar a tres bandas. Las instalaciones se encuentran situadas en la Avda. Juan Carlos I, s/n (dentro de las instalaciones de la policía municipal). El horario de actividades es el siguiente: Lunes a Viernes, de 16 a 22 horas, sábados, de 10 a 14 y de 16 a 22 horas y, domingos y festivos, de 10 a 14 horas. El Club pondrá en marcha en septiembre una escuela de billar en el que se podrán inscribir los niños de 10 años y los adultos sin límite.

El club pondrá en marcha en septiembre una escuela de billar

Club de Ajedrez Villaverde. Colaboran los clubes de ajedrez de Getafe, Moratalaz, Rivas y Vallecas. Patrocina Mercasa Getafe 3.

Inscripciones: en Cruz Roja Getafe C/ Greco s/n. Tel.: 91 695 60 47 o Clubes colaboradores, y hasta 30 minutos antes del torneo. Los emparejamientos se harán por orden de inscripción.



Una maratón sin límite de edad para dar jaque al aburrimiento.



26

SERVICIOS CIUDADANOS

Ayuntamiento de Getafe
Plaza de la Constitución, 1
Tel.: 91 649 91 00
Teléfono directo de Información Ayuntamiento de Getafe
Tel.: 91 649 91 10/91 649 91 11
Oficina de Información en Perales del Río
Tel.: 91 684 75 66
Oficina de Información en El Bercial
Tel.: 91 681 74 39
Oficina de Información en el Sector III
Tel.: 91 683 98 06

SEGURIDAD CIUDADANA

Policía Local
Avda. Juan Carlos I, 24
Tel.: 91 681 33 62
Protección Civil
Avda. Juan Carlos I, 24
Tel.: 91 682 19 12
Bomberos
Carretera de Getafe-Leganés
Tel.: 91 681 29 45
Urgencias: 91 696 07 08
Comisaría
C/ Churruca, s/n. Tel.: 91 601 09 10

SANIDAD

Centro Municipal de Salud
C/ Perales, 6. Tel.: 91 681 51 76

CENTROS DE SALUD

Centro Salud Los Ángeles
Avda. Angeles, 57
Tel.: 91 601 74 00
Centro Salud El Bercial
Avda. del Parque, s/n.
Tels.: 91 681 14 81 / 91 681 15 51
Centro Salud Margaritas
C/ Madrid, 129
Tels.: 91 682 22 62 / 91 682 22 94
Centro Salud Juan de la Cierva
C/ Juan de la Cierva, s/n.
Tel.: 91 695 51 98
Centro Salud Sánchez Morate
C/ Huelva, 2.
Tel.: 91 683 25 26
Centro Salud El Greco
Avda. Reyes Católicos, s/n.
Tels.: 91 681 75 12 / 91 681 75 95
Centro Salud Sector III
Avda. Juan Carlos I, s/n.
Tel.: 91 682 58 96
Centro Salud Perales del Río
C/ Juan de Mairena, s/n. Tel.: 91 684 73 00
Centro Salud Las Ciudades
C/ Palestina. Tel.: 91 695 98 82/91 696 14 34
Hospital Universitario de Getafe
Ctra. Leganés. Tel.: 91 683 93 60
Cruz Roja
C/ Greco, s/n. Tel. 91 695 60 47
Ambulancias Cruz Roja
Tel.: 91 522 22 22

TELÉFONOS DE INTERÉS

Teléfono Enseres Usados
Tel.: 91 696 39 97
Oficina de Consumo: Tel.: 91 682 64 11
Centro de la Mujer
C/ San Eugenio, 8. Tel.: 91 683 70 70
Asociación Getafense de Alcohólicos (AGAS)
Tels.: 91 682 90 52
Radio Taxi Getafe: Tel.: 91 683 52 16
Conservatorio: Tel.: 91 601 65 75/91 601 71 13
Taxis (parada): Tel.: 91 695 10 05
Mantenimiento: Tel.: 900 713 430
Atención al ciudadano de LYMA:
Tel.: 91 684 06 57

FARMACIAS DE GUARDIA

A: Abierto día y noche.
B: Abierto hasta las 22 de la noche.
C: Servicio nocturno desde las 22 de la noche a 9.30 del día siguiente.

DEL 1 AL 15 DE MAYO

DÍA 1

B- Avda. de Aragón, 34
B- C/ Perales, 11
B- Pza. Juan Carlos I, 1.
C.C. Getafe 3
C-C/ Madrid, 48

DÍA 2

A- C/ Madrid, 48
B- Avda. D. Juan de Borbón, 13
B- Pza. de las Estalactitas, 1

DÍA 3

A- C/ Madrid, 48
B- C/ Salvador, 6
C- Avda. Juan Carlos I, 11.
C.C. Los Arcos II

DÍA 4

A- C/ Zaragoza, 8
B- C/ Valdemoro, 12

B- Avda. Juan Carlos I, 11.
C.C. Los Arcos II

DÍA 5

B- Avda. Juan de la Cierva, 36
B- Centro Comercial Bulevar
B- Pza. Juan Carlos I, 1.
C.C. Getafe 3
C- C/ Salvador, 6

DÍA 6

A- C/ Madrid, 91
B- Avda. Francisco Fernández Ordóñez, 27
B- Pza. Juan Carlos I, 1.
C.C. Getafe 3

DÍA 7

A- Pza. Constitución, 10
B- Avda. de los Ángeles, 9
B- Pza. Juan Carlos I, 1.
C.C. Getafe 3

DÍA 8

A- C/ Madrid, 48
B- C/ Salvador, 6
B- Pza. Juan Carlos I, 1.
C.C. Getafe 3

DÍA 9

B- Avda. de España, 46
B- C/ Madrid, 91
B- Avda. Juan Carlos I, 11.
C.C. Los Arcos II
C- C/ Salvador, 6

DÍA 10

A- Avda. de Aragón, 16
B- C/ Madrid, 48
B- Pza. Juan Carlos I, 1.
C.C. Getafe 3

DÍA 11

A- C/ Salvador, 6
B- C/ Madrid, 91
B- Pza. Juan Carlos I, 1.
C.C. Getafe 3

DÍA 12

A- C/ Salvador, 6
B- Avda. de España, 18
B- Avda. Juan Carlos I, 11.
C.C. Los Arcos II

DÍA 13

A- Avda. de España, 46
B- C/ General Pingarrón, 11
B- Avda. Juan Carlos I, 11.
C.C. Los Arcos II

DÍA 14

A- Avda. de España, 46
B- C/ Madrid, 111
B- Avda. Juan Carlos I, 11.
C.C. Los Arcos II
C- C/ Madrid, 48

DÍA 15

A- C/ Galicia, 7
B- Avda. de los Ángeles, 9
B- Avda. Juan Carlos I, 11.
C.C. Los Arcos II

Visitaron el Ayuntamiento...

Colegio público
Mariana Pineda



Aprenden con una sonrisa

LOS chavales de los colegios públicos Mariana Pineda y Julio Cortázar visitaron el Ayuntamiento y a juzgar por su sonrisa se divertieron un montón. Para ellos es una salida fuera del "cole", un día especial y con ese talante recorrieron las instalaciones municipales.

Así es más fácil aprender, casi sin darse cuenta aprenden lo que es un Padrón Municipal, para qué sirven las administraciones locales, conocen

un poco más las actividades públicas y privadas de nuestro alcalde y todo ello sin perder la sonrisa. Terminan cansados pero satisfechos y tienen razón, ha sido un día de fiesta para ellos y para nosotros. *re*



Colegio público
Julio Cortázar

PROMOGON S.A.



PROMUEVE
CONSTRUYE
Y VENDE

INFORMACIÓN Y VENTA

C/ Móstoles, 58 * FUENLABRADA

Tf. 91.697.80.13

**PRÓXIMA
PROMOCIÓN**

El Bercial

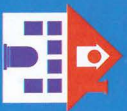

Viviendas de

**3 y 4 dormitorios
con garaje y piscina**



**Próximas al Metrosur y
al nuevo Centro Comercial**

**SIN 95.000 pts/mes
ENTRADA**

Construyendo futuro