



Metrosur:
el 90% de las obras,
terminadas

**Getafe
es la ciudad
con más
estaciones**

y además...

- * Un símbolo de la minería se instalará en el Parque de Andalucía
- * La calidez mediterránea de María del Mar Bonet el 15 de marzo en el Lorca
- * Hasta el 21 de marzo se pueden realizar preinscripciones para la campaña de natación de verano
- * Aula 2002: excelente acogida



Faemino y Cansado:
**“En España hay
mucho gracioso”**

En la contraportada encontrarás
toda la oferta municipal



Carnaval 2002:
**una gran fiesta
en la calle**

DÍA INTERNACIONAL DE LA MUJER

una década
pensando
en femenino

una
mirada
diferente

Vª EDICIÓN
PREMIOS
8 de Marzo



Un carnaval de calle...



Y si el supuesto frío del mes de febrero es capaz de cortar las ganas que arrastran las **Fiestas de Carnaval** en Getafe. El anuncio de que toda la maquinaria se pone en movimiento lo ponen los más pequeños con su **Desfile de Murguitas**, un acto lleno de colorido en el que los ciudadanos más pequeños nos muestran su imagen. Un cuadro multicolor y un hormigueo constante de pequeños. El desfile tradicional, con casi 60 agrupaciones, por las principales calles, llena nuestros ojos de los disfraces más llamativos y originales. El trabajo de cientos de personas es recompensado por los miles de personas que les ven



desfilan, con asombro. La fiesta ya es imparable, sumándose a la misma los barrios de Perales del Río y El Bercial. Concursos, premios, bailes, anónimos bajo caretas y trajes. El enigma flota en el ambiente y Don Carnal y Doña Cuaresma ya son los protagonistas absolutos.



**BOLETÍN INFORMATIVO
DEL AYUNTAMIENTO
DE GETAFE***Depósito Legal: M. 3.742-1975
 Tirada: 55.000 ejemplares***EDITA**

Ayuntamiento de Getafe

DIRECTORA

Rosa María Ferrero

REDACTOR

Nicolás Méndez

COLABORADORA

Trinidad Muela

SECRETARÍA DE REDACCIÓN

Julio Bernad y Almudena Taravillo

FOTOGRAFÍA

Miguel Angel Martín

DISEÑO Y DIAGRAMACIÓN

Natalia González

REDACCIÓN

Plaza de la Constitución, 1

Tel.: 91 649 91 38

Getafe (Madrid)

MAQUETACIÓN E IMPRESIÓN

LERKO PRINT, S.A.

P.º Castellana, 121. Madrid

DISTRIBUYE

Atenea Publicidad, S.L.

Tels.: 91 696 16 80/18-49

Un metro más cerca

ETROSUR es sin ningún género de dudas la obra civil más importante que se está realizando en Europa. Para corroborar esta afirmación sólo basta con mirar las cifras que lo rodean: más del 90% de la obra ejecutada, 2.600 millones de euros de inversión (431.000 millones de pesetas), cinco grandes ciudades unidas por esta línea (Getafe, Leganés, Fuenlabrada, Móstoles y Alcorcón), 28 nuevas estaciones, lazo de unión entre 4 hospitales (Móstoles, Leganés, Getafe y el futuro centro hospitalario de Fuenlabrada), fábricas, polígonos y los futuros desarrollos urbanísticos, 24 nuevos trenes de diseño, 40,5 kilómetros de vías, siete tuneladoras a pleno rendimiento y, la cifra de 140.000 usuarios al día cuando entre en funcionamiento. Esto nos lleva a situarnos a todos los niveles como lo son otras ciudades europeas, y de paso proyectar, el sur madrileño, como una zona atractiva con perspectivas de futuros inmejorables.

Si a todo lo anteriormente citado, añadimos la apuesta que han realizado diversos movimientos vecinales del sur de la capital, entre los que se encuentran Orcasitas, Usera y Villaverde, para que la Comunidad de Madrid les lleve el metro, petición a la que se ha sumado el Ayuntamiento de Getafe; nos encontramos con que si esto se lleva a cabo, Getafe sería uno de los municipios más favorecidos a la hora de tener excelentes comunicaciones con el resto de la capital, lo que redundará en mejoras en todos los sentidos. Podemos afirmar, sin temor a equivocarnos, que nos encontramos a un metro más cerca de objetivos por los que hemos apostado. *z*

z SUMARIO**TODO EL COLORIDO DEL CARNAVAL. 2****ACUERDOS DE PLENO. 4****OPINIÓN DE PARTIDOS POLÍTICOS. 5-6****FAEMINO Y CANSADO: "EN ESPAÑA HAY CACHONDEO,
PERO NO SENTIDO DEL HUMOR". 7****CRUZ ROJA CONVOCA CURSOS DE SOCORRISMO. 8****SE TRABAJA EN UN PLAN INTEGRAL DE JUVENTUD. 10****EL ÁREA TECNOLÓGICA DEL SUR NECESITA UN APEADERO
DE CERCANÍAS. 11****LAS OBRAS DEL METROSUR ESTÁN COMPLETADAS
AL 90%. 12-13****EL 11 Y EL 12 DE MARZO SE CELEBRARÁN LAS II JORNADAS EDUCATIVAS
SOBRE EL PLAN EDUCATIVO LOCAL. 14-15****XI FESTIVAL DE MÚSICA SACRA Y VII DE TEATRO CLÁSICO. 17-19****PREINSCRIPCIONES PARA LA CAMPAÑA DE NATACIÓN DE VERANO. 21**

NOTA: El boletín informativo municipal no se hace responsable de las opiniones vertidas en las colaboraciones enviadas por colectivos o personas físicas.

7 de febrero de 2002

Sesión extraordinaria del Ayuntamiento Pleno del día 7 de febrero de 2002

1. Aprobación, si procede, de los borradores de las actas de las sesiones extraordinarias, celebradas los días 26 y 28 de diciembre de 2001.

Aprobadas por unanimidad.

2. Resoluciones, Correspondencia e Informes de la Alcaldía.

Los Grupos Políticos quedan enterados de Decretos ordenados por la Alcaldía y Concejales Delegados.

La Presidencia muestra su desacuerdo con la declaración efectuada por el Secretario del Pacto de Toledo sobre que las mujeres deberían cobrar menos pensión al vivir más.

Los Grupos Políticos quedan enterados

El Pleno reconoce, a propuesta de la Alcaldía, el trabajo realizado por el Policía Local, Juan Antonio Morcuende Álvarez.

Dictámenes de la Comisión Informativa Permanente de Hacienda, Patrimonio, Seguridad Ciudadana y Función Pública

3. Proposición del Concejal Delegado de Función Pública sobre Aprobación Inicial de la Modificación de la Plantilla de Personal aprobada definitivamente por el Ayuntamiento Pleno el día 14 de diciembre de 2001 para el Ejercicio de 2002, así como Modificación de la Relación de puestos de trabajo con motivo de la funcionarización y rectificación de errores.

El Partido Popular propone la retirada de esta proposición, que tras someterse a votación obtiene los votos en contra de PSOE e IU y a favor del PP, por lo que no prospera.

Seguidamente se somete a votación el dictamen de referencia y es aprobado con los votos a favor de PSOE e IU y abstención del PP.

4. Proposición del Concejal Delegado de Hacienda, Patrimonio y Seguridad Ciudadana sobre aceptación de la renuncia formulada por la Casa Regional de Extremadura al derecho de superficie otorgado por el Ayuntamiento Pleno en Sesión celebrada el día 19 de febrero de 1998, sobre la Par-

cela CA11 del Sector UP-G "El Gurullero" para la construcción y subsiguiente uso y disfrute de una Casa Regional.

Aprobado por unanimidad

5. Proposición de la Concejala Delegada de Salud, Consumo y Drogodependencias sobre ofrecimiento de suelo a la Consejería de Sanidad de la Comunidad de Madrid para la construcción de un Centro de Salud en el Sector III.

Aprobado por unanimidad.

6. Proposición del Concejal Delegado de Hacienda, Patrimonio y Seguridad Ciudadana sobre ofrecimiento de suelo a la Diócesis de Getafe para la construcción de un Centro de Culto en el barrio Arroyo Culebro.

Aprobado por unanimidad

7. Proposición del Concejal Delegado de Hacienda, Patrimonio y Seguridad Ciudadana sobre ofrecimiento de suelo a la Consejería de Educación de la Comunidad de Madrid para la construcción de un Centro de Educación Secundaria en el barrio de "El Bercial".

Por la Presidencia se propone la retirada por error de este expediente, lo que es aprobado por unanimidad.

8. Proposición de la Alcaldía Presidencia sobre solicitud a la Delegación del Gobierno de en la Comunidad Autónoma de Madrid de aumento del personal necesario para cubrir las necesidades de personal de la Comisaría del Cuerpo Nacional de Policía de nuestro Municipio.

Aprobado por unanimidad.

9. Proposición de la Alcaldía-Presidencia instando al Ministerio de Defensa para la cesión al Ayuntamiento de Getafe del cuartel denominado "Escuadrón de Enseñanza de Automoción".

Aprobado por unanimidad.

10. Proposición del Concejal Delegado de Hacienda, Patrimonio y Seguridad Ciudadana sobre aprobación inicial del Expediente de Modificación de Crédito N.º 1 del Presupuesto Municipal Vigente, Suplementos de Crédito.

Aprobado por unanimidad.

Dictámenes de la Comisión Informativa Permanente de Urbanismo, Desarrollo Industrial y Medio Ambiente

11. Proposición Conjunta de los Grupos Municipales de PSOE e IU, sobre construcción de un Apeadero de RENFE en la Línea C-4 de Cercanías a su paso por el Parque Empresarial de Andalucía en el Arroyo Culebro.

Aprobado por unanimidad

12. Moción del Concejal Delegado de Desarrollo Económico, Comercio e Industria sobre aprobación de documento a suscribir con la Empresa Carbonífera del Sur, S.A., para la cesión gratuita de un Castillete Minero a este Ayuntamiento.

Aprobado por unanimidad

13. Moción del Concejal Delegado de Urbanismo sobre Modificación del PRISMA 2001-2005.

Aprobado por unanimidad

Dictámenes de la Comisión Informativa Permanente del Área Social

14. Proposición del Concejal Delegado del Área Social y Participación Ciudadana, sobre rectificación de límites asignados a un vial en la zona industrial "Las Mezquitas", Zona 17, Subzona A.

Aprobado por unanimidad

15. Proposición del Grupo Municipal del Partido Popular para llevar a cabo las actuaciones oportunas con el fin de optar a que el Municipio de Getafe sea Sede Olímpica, si los

Juegos Olímpicos del 2012 se celebraran en Madrid.

Aprobado el informe desfavorable, por mayoría con los votos a favor de PSOE e IU y en contra del PP.

16. Proposición del Concejal Delegado de Deportes, sobre aprobación de pliegos de prescripciones técnicas y cláusulas administrativas particulares del concurso por procedimiento abierto, para llevar a cabo el contrato de gestión de Servicio Público mediante concesión de Bar

Restaurante en la Zona Deportiva y de Campo de Fútbol de Perales del Río.

Aprobado por mayoría con los votos a favor de PSOE e IU y abstención del PP.

17. Mociones (declaración de urgencia. Artículos 83 y 97.3 ROF).

1. Moción conjunta de los Grupos Municipales de PSOE, IU y PP sobre la condena a muerte de la Nigeriana Safia Husseiní.

Por unanimidad se declara la urgencia y es aprobada por unanimidad.

Control y Seguimiento de los Órganos de la Corporación

18. Mociones.

Por la Secretaría actuante se señala que no se han presentado mociones de control.

19. Ruegos.

Se produce un debate entre los grupos políticos del PSOE y PP ante un ruego "in voce" del PP.

20. Preguntas.

La Secretaría actuante señala que no se ha presentado ninguna Pregunta.



Más de una década pensando en femenino

Este año se cumple una década de la inauguración del Centro de la Mujer de Getafe, aunque no de la Delegación Municipal de la Mujer que fue creada con anterioridad.

Es un buen momento, entonces, para mirar hacia atrás y reflexionar sobre la trayectoria de las políticas de igualdad, los logros conseguidos y los retos futuros.

Han sido más de diez años luchando desde el Gobierno Municipal con una sola voz a través de la Concejalía de la Mujer para conseguir la igualdad real entre hombres y mujeres en Getafe, para ir poco a poco limando las diferencias que hace que las mujeres tengamos más difícil el acceso al empleo a través de programas formativos, trabajando para que las mujeres tengamos una mayor y más activa participación en la vida social, política y económica del municipio, denunciando públicamente las discriminaciones que por razón de sexo han sufrido y siguen sufriendo las mujeres, trabajando en programas de educación en igualdad de valores, ...



Son muchos los ámbitos en los que se trabaja desde el Centro de la Mujer, con mucha profesionalidad y sobre todo con mucha ilusión.

Pero todo este trabajo no habría sido posible sin la inestimable colaboración de todas y cada una de las asociaciones de mujeres y colectivos implicados en el Consejo Sectorial de la Mujer, que junto al Gobierno Municipal han apoyado las políticas que se han puesto en marcha, planteando sugerencias, ideas y trabajo para llevarlas a cabo.

Parece un buen momento para dar públicamente las gracias a todas estas mujeres que siguen pensando que queda mucho por hacer.

Porque todos estos años, lamentablemente no han servido para acabar con las discriminaciones por razón de sexo y todas y todos debemos seguir luchando por conseguir una sociedad más justa, solidaria e igualitaria en la que hombre y mujeres tengamos las mismas oportunidades y no se vuelvan a teñir de sangre los periódicos cuando una mujer es asesinada a manos de su marido.

Es el momento de decir BASTA YA porque al igual que todas y todos lamentamos y condenamos los atentados terroristas, la sociedad en su conjunto, hombres y mujeres debemos decir BASTA YA a las muertes de mujeres a manos de sus maridos, novios... es el momento de condenar públicamente y denunciar a los agresores porque sino todos seremos cómplices de una violencia que no distingue de clases sociales, edad, religión, raza u opinión.

Debemos seguir trabajando en este sentido desde políticas de izquierdas que intentan acabar con los problemas actuando en la raíz, no planteando soluciones coyunturales u operaciones de maquillaje que lo único que hacen es tapar el problema, pero no solucionarlo.

Ojalá que dentro de otros diez años, cuando celebremos el Día Internacional de la Mujer Trabajadora sea eso, una celebración y no debamos reivindicar algo que la Constitución Española dice claramente que **HOMBRES Y MUJERES SON IGUALES EN DERECHOS Y OBLIGACIONES.**

Mónica Medina

CONCEJALÍA DE MUJER Y JUVENTUD



izquierda unida

¿Avance o retroceso?

16 de Marzo y con él, el día 8 "Día Internacional de la Mujer". A lo largo de todo el mes, celebramos multitud de actos, charlas, debates, obras de teatro, manifestaciones de apoyo a las Mujeres.

Hoy, afortunadamente, ese día ya no pasa desapercibido. Bienvenidas sean todas esas celebraciones, pero no podemos ni debemos perder en ningún momento la perspectiva de nuestras prioridades como mujeres "la consecución de la igualdad y la lucha contra la discriminación".

Pero no sé por qué me da, que en nuestro país, eso de "la lucha contra la discriminación" está este año más que en entredicho.

¿Cómo se pueden permitir, declaraciones como las que hacía hace unos días el Sr. Fernández de Tróconiz, Diputado del Partido Popular y Presidente de la Comisión Permanente del Pacto de Pensiones (Pacto de Toledo), en las que afirmaba rotundamente que "la Mujer debe cobrar menos pensión porque vive más"?

¿Es que en vez de avanzar, estamos retrocediendo?

¿En qué siglo vivimos?



¿Tendremos que volver a empezar de cero?, ¿dónde quedan tantos años de lucha de hombre y mujeres en pos de la igualdad, si de un plumazo el político de turno, tiene la potestad de borrar las páginas de la historia?.

Las mujeres de mi generación atónitas ante semejantes declaraciones nos hacemos todas estas preguntas, pero por si casualmente estuviéramos equivocadas, hemos querido contrastar la opinión de las más jóvenes.

Esas jóvenes en su papel de hijas y nietas. Su respuesta ha sido rotunda.

Pertenecen a una generación que ha podido elegir libre y pacíficamente es decir: estudiar lo que quieren, vivir como quieren y dormir con quien quieren, sin tener que sufrir las discriminaciones de las anteriores generaciones para reafirmar su identidad y sus derechos.

Pero según ellas donde mayor conciencia adquieren es en el contacto con esa figura entrañable que es "la abuela", poniendo en la balanza esa vida de golpes, humillaciones y restricciones por el solo hecho de ser mujer, frente a la facilidad de haber podido elegir su propia vida y la sa-

tisfacción de este ser entrañable que por fin descansa su lucha en la libertad de estas jóvenes.

Pero esa satisfacción, se ve truncada porque declaraciones como las del Sr. Tróconiz les recuerdan que no hay descanso, que hay que seguir luchando "la abuela" no ha debido hacer suficientes méritos.

La mujer no se puede permitir descansar: Por tener la osadía de tener una mayor fortaleza (ganada históricamente a base de adaptación a las condiciones más adversas) y elevarse su esperanza de vida, ha de ser, de nuevo castigada y ha de recortársele su pensión porque sale muy cara su fortaleza, su vida y su bagaje.

Estos hechos han servido de revulsivo a estas jóvenes, se han dado cuenta que tienen que coger el testigo, la lucha no ha terminado, la victoria no era tan definitiva como parecía.

"Mujeres", no podemos bajar la guardia, la discriminación sigue estando en cada rincón de nuestra vida y ni podemos permitirlo, ni lo permitiremos.

Laura Lizaga Contreras

CONCEJALÍA DE SALUD, CONSUMO Y DROGODEPENDENCIAS

Abre los ojos

Las reiteradas denuncias de problemas en los bares de copas de nuestra Ciudad, que culminaron en el desgraciado suceso del bar "Silver"; el acoso y ataque sufrido por alumnos de Institutos de Getafe: los robos de automóviles y los producidos en edificios públicos y viviendas privadas; los actos vandálicos en edificios y mobiliario urbano, a los políticos nos abren los ojos para que, en materia de seguridad ciudadana, no existan nunca triunfalismos ni relajación.

Deben incrementarse las plantillas de los Cuerpos y Fuerzas de Seguridad del Estado y de la Policía Municipal en Getafe, pero a su vez tenemos que proporcionarles medios, especialización y formación. Cuando el Partido Popular ha solicitado al Gobierno Municipal del PSOE-IU aumentar la plantilla y recursos de la Policía Municipal, no es de recibo la negación de la petición, justificada en "optimización de recursos".

El Ayuntamiento debe continuar la línea de especialización de nuestros agentes emprendida con la creación de la Brigada de Menores de la Policía Local, ¿por qué no la de mayores, la de la mujer maltratada, la de medio ambiente? De igual forma, se han de solicitar y establecer nuevas metodologías de actuación que caminen en paralelo a la actual casuística de las faltas y los delitos que se producen en nuestra ciudad.

BARES DE COPAS Y PORTEROS: Desde el Partido Popular proponemos que, a través del Organismo Autónomo de Formación y Empleo y con la necesaria colaboración de Empresarios y Comunidad de Madrid, se ofrezca formación para trabajar en el Sector de Bares de Copas, Salas de Fiesta y Discotecas, especialmente a

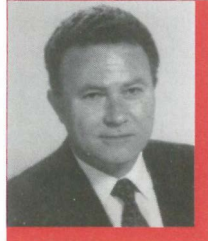

los porteros. Con esta medida incrementaríamos la seguridad de clientes y empresarios y tendríamos de profesionales para acabar con el presunto intrusismo en el Sector, eliminando las habituales excepciones en la contratación que, con frecuencia y por actos desgraciados y poco edificantes para la sociedad, son actualidad en los medios de comunicación.

A los responsables políticos y sobre todo al Gobierno Municipal, la sana "movida" getafense nos demanda tener los "ojos bien abiertos" y máxima protección. Porello, sin excepción, se ha de exigir el cumplimiento de la Ley y de las

Ordenanzas Municipales. Todos los "trabajadores de la noche" deben estar protegidos por un contrato de trabajo y apoyarse, en caso de necesidad, en los Cuerpos y Fuerzas de Seguridad del Estado, nunca en sospechosos compañeros como ha pasado con el "Silver". Deben respetarse los aforos; debe cuidarse el nivel de ruidos; los empresarios han de aplicar con seriedad los horarios de apertura y cierre y, sobre todo, debe impedirse la venta de alcohol a menores.

JUVENTUD Y BOTELLÓN: Ningún Gobierno debe abstenerse de actuar cuando la sociedad percibe que el consumo de alcohol destruye, cada vez más, nuestra juventud; aumentan los ingresos por comas etílicas y a más temprana edad; y la mitad de las muertes de jóvenes entre 15 y 29 años por accidentes de tráfico en fines de semana tiene relación directa o indirecta con la gestión de alcohol.

Estaba cantado: el Gobierno no puede permitir que la juventud destruya su vida mediante el consumo patológico de alcohol. El Gobierno del Partido Popular, con valentía, asumiendo el cos-

te político que las medidas puedan tener, y lejos de perseguir a los jóvenes, prohibirá la venta de alcohol a menores de 18 años, el consumo desmesurado en las calles, y promulgará, para su desarrollo consensuado con las Autonomías y los Ayuntamientos, un marco referenciado homogéneo de medidas educativas, preventivas, de reducción de daños y de limitación de la oferta de alcohol, para impedir que nuestra juventud sea arrastrada por unos pocos "hooligans del litroneo" y por ciertas "tribus insomnes de las orinas y la pota". El Gobierno Municipal del PSOE-IU de Getafe tiene la obligación de implicarse, sancionando con dureza a desaprensivos vendedores de alcohol a menores, cuidando la concesión de licencias de "ultramarinos" donde se vende alcohol barato hasta altas horas de la madrugada, "apretando las tuercas" en el cumplimiento de las Ordenanzas y reorganizando todas las Delegaciones Municipales, para liberar mayores recursos destinados a programas para juventud.

Rechazar las propuestas realizadas por el Partido Popular de Getafe para el ejercicio de 2002 de dotar de mayor financiación municipal para formación, asociacionismo, campamentos, bibliotecas, ludotecas, mediatecas, accesos a internet a modo de ciber-café municipales, y ocio nocturno en Centros Cívicos y Polideportivos, así como no potenciar la accesibilidad a la vivienda a los jóvenes (propia o en alquiler), no es la mejor de las fórmulas para proteger y apoyar a nuestra juventud. Por ello, desde esta Tribuna, insto a nuestro alcalde, D. Pedro Castro, a un cambio radical de posicionamiento de su Gobierno sin pararse a pensar en un hipotético coste político en las próximas elecciones.

José Luis Casarrubios
CONCEJAL PARTIDO POPULAR

2 FEDERACIÓN DE ASOCIACIONES DE VECINOS

Alerta permanente

Los datos nos dan la razón, 1.200.000 ciudadanos de la zona sur de Madrid sufren día a día y cada vez más, la política antisocial sanitaria del Gobierno Central y autonómico del P.P.

El desarrollo de la L.O.S.C.A.M. no va a suponer la mejora de la calidad sanitaria en los servicios a los ciudadanos de Getafe.

Con una U.V.I. por cada 300.000 habitantes desplazada desde Alcorcón, Fuenlabrada, Móstoles o Aranjuez (en Madrid cada 100.000 ciudadanos), con 1,5 camas por 1.000 habitantes (en Madrid 2,2), con derivaciones cada vez más a menudo de servicios de oftalmología, y otras cirugías a clínicas y hospitales privados de Madrid que gravan sobre los bolsillos de los ciudadanos los gastos de los transportes y sus molestias, la única propuesta que con respecto a dicho tema hacen los concejales del P.P en Getafe es el que el Ayuntamiento asuma el servicio de ur-

gencias y ambulancias a cargo de las arcas municipales.

Y nos preguntamos ¿Para qué queremos entonces cotizar a la Seguridad Social?

Y desde esta pregunta encontramos el significado de lo que está pasando.

Los intereses del partido del gobierno son desprestigiar la calidad de un servicio público que hasta ahora ha funcionado aceptablemente, aunque siempre mejorable, para favorecer la implantación de una sanidad privada que con el envoltorio de celofán nos cautiva en adornos para obtener los mejores beneficios económicos que siempre serán para los mismos y no para los usuarios menos favorecidos y de los que nadie se acuerda en tiempos de vacas gordas.

Por eso, es nuestro deber denunciar los graves casos de atención que se están dando y en colaboración con los partidos políticos, síndica-

tos y organizaciones sociales integrantes del Foro en Defensa de la Sanidad Pública de Getafe hemos establecido un plan de acción denominado ALERTA PERMANENTE para recoger los hechos de mala atención que se están dando en los servicios y trasladarlos a los responsables exigiendo su reparación.

Para ello pedimos a todos los ciudadanos de Getafe, que hayan tenido un problema de atención o intuyan una dejación en exceso de su demanda de servicio nos lo comuniquen, bien en nuestras oficinas de la Plaza de la Constitución 3-3º ó al teléfono 91 682 34 56 ó al E-mail: favg_getafe@hotmail.com.

La sanidad pública y universal es un derecho reconocido por la Constitución Española y el Estado tiene que velar por tenerlo en las mejores condiciones. NO en sacarle el mayor beneficio económico para sus amigos.

AYÚDANOS



“Lo que hay en España es gracia, mucha gracia, cachondeo, pero sentido del humor, poco”



–¿Vendríaís a pasar la Luna de Miel en Getafe?

–No es correcto. En el primer día de actuación, nos abordaron una pareja que estaban de luna de miel aquí en Getafe, eran de Asturias, y nos dijeron que su abuelo era de aquí. Nosotros de luna de miel no, ni siquiera sabemos lo que es eso.

–¿Os consideráis una pareja de hecho?

–Creo que sí y además lo comentamos muchas veces. Cuando ya pasa la pasión, entras en el estado de la confianza. Pasas a un estado de Nirvana, ya no es físico, es mental. Nuestra relación está sublimada por el tiempo. Vamos que somos una pareja de hecho, de cohecho o de lo que quieras.

–¿Creéis que ahora es correcto afirmar que torres más altas han caído?

–Imagino por donde vas (¡hay perillón!). Creemos que siempre hay una cierta lucha, una conflictividad social y esto es un manifiesto del asunto. Está claro que cualquier cosa puede pasar. Esas torres pueden caer, como se ha comprobado, pero puede ocurrir cualquier cosa.

Faemino y Cansado hicieron reír en Getafe

“España es el único país donde existe la vergüenza ajena”

Más de 20 años en el escenario suponen un buen aval para esta pareja de humoristas llamados **Faemino y Cansado**. En dos días de actuación en Getafe, demostraron que el humor y la inteligencia se conjugan a la perfección. Un público entusiasta y fiel dio rienda suelta a sus carcajadas ante el “absurdo surrealismo” que proclamaron encima del escenario. Antes de entrar en la entrevista, indican que una pareja de recién casados, asturianos, con abuelos en Getafe, les abordaron el primer día para saludarles, de ahí la primera pregunta del cuestionario.

TELEVISIÓN COMO REFLEJO

–¿Cuál es vuestra opinión sobre programas como “Operación Triunfo”, “Gran hermano”, “Supervivientes”?

–También “Confianza Ciega”. Dicen que la televisión es el reflejo de la sociedad y seguramente sea así. Vamos, que la cosa está fastidiada. Hombre, la verdad que los chavales *cantan bien*. Date cuenta que la tele, con esa vocación que tiene un poco ecuménica, va dirigida a la clase media baja, que es la que más hay. La pena es que se podía utilizar la energía un poco en educar, en dar unos ciertos valores, y como todos sabemos a la tele lo que le interesa es ganar dinero.

–¿No os da la sensación que la mayoría de personajes públicos no tienen sentido del humor?

–No sé. España es un país de humoristas. En general la mayoría de los personajes públicos se pierden por hacer un chiste, les encanta hacer un chiste. Otra cosa es que estén dotados. En España gusta mucho el humor, lo que pasa es que cuando les escuchas te quedas muerto. El español no tiene sentido del humor, me explico, siempre hay un “corralito” que no se puede tocar. Tu puedes cachondearte de lo que quieras, pero hay ciertas cosas que mejor no las toques. El sentido del humor es más amplio y más de “fair play”. Lo que si hay en España es gracia, mucha gracia, cachondeo, pero sentido del humor, poco. Seríamos la bomba si nos deshiciéramos del pudor y del sentido de la vergüenza ajena. No terminamos de romper, lo que hace que las cosas se conviertan en aburridas.

–¿Cómo calificáis vuestro espectáculo?

–Es una vuelta de tuerca. No es nada novedoso. En nuestro espectáculo no hay un “leit motiv” que atraviese el mismo. En realidad son un poco paranoias nuestras formas de ver la vida. No hay nada característico. Es realismo surrealista.

–¿Faemino y Cansado tienen alguna solución para un mundo que va a la deriva?

–La solución está en uno mismo: revolución individual. Si logramos esto y riéndonos un poco de nosotros mismos, creemos que las cosas cambiarían. Hay mucha tensión, mucha crispación. Pero también esperanzados porque ves a mucha gente haciendo cosas. Hay esperanza.

¿Cuál es la diferencia de hacer directo a hacer televisión?

La diferencia fundamental es la respuesta de la gente. En la tele hay cámaras y la respuesta es muy fría. Los realizadores dando órdenes de que

no se ría la gente para estar más concentrados. Esto para los humoristas es como un “*coitus interruptus*”. Hay un ambiente muy crispado. El directo es muy enriquecedor. Sabes lo que se está creando en cada momento y estás en relación muy directa con la gente. Te hace muy feliz. Es mucho más emocionante el directo que la tele. *z*

“Dicen que la televisión es el reflejo de la sociedad y seguramente sea así. Vamos, que la cosa está fastidiada”

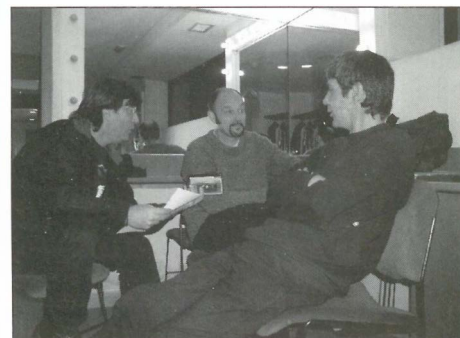

Test “dispara”tado

Prohibir: Koala.
Acatar: Sumisión.
Actuar: Catarsis.

¿Dúo o menage a trois?: Un dúo siempre. Somos unos clásicos.

Malhumor: Noche de fiesta.

Un humorista: Monty Peaton, los Hermanos Calatrava y Gracita Morales, en sus buenos momentos.

Un personaje histórico: Viriato. Era un tipo de la calle, trajo en jaque a las tropas romanas y luego sus propios hombres le vendieron.

Una ciudad: Lugo, Manchester (Cansado) y Madrid y Melilla (Faemino).

Una frase: Mañana es el primer día del resto de su existencia (Cansado).

Un epitafio: Yo me quiero incinerar, y si puede ser que me mezclen y me fumen (Cansado). “Que el último cierre la puerta” (Faemino).

El gobierno municipal califica de “retrógradas” las declaraciones de Fernández de Troconiz

“¿De qué han servido tantos años de lucha de hombres y mujeres por la igualdad?”

ANTE las declaraciones del Diputado del Partido Popular, Fernando Fernández de Trocóniz en las que afirmaba rotundamente que “la mujer debe cobrar menos pensión porque vive más”, el Gobierno Municipal (PSOE –IU) por medio de las Concejales de Mujer y Juventud, Mónica Medina, y de Salud y Consumo, Laura Lizaga, hizo público un comunicado en el que manifestaron su más completa repulsa por unas declaraciones “inadmisibles y retrógradas” por parte de este representante del Partido Popular.

Estas Concejales añadieron que “*si es lamentable, de hecho, hacer este tipo de manifestaciones en cualquier ámbito o foro, considera de suma gravedad que éstas se produzcan en un Foro de la Unión Europea*”, que hay que recordar que preside España durante este semestre.

De nada valen, agregan ambas Concejales de Getafe, que el Ministro de Trabajo, Juan Carlos Aparicio, matizase que estas declaraciones se “hiciesen en clave de humor”. “Supone una muestra más del talante reaccionario a las que el Gobierno del Partido Popular nos tiene acostumbrados”, para finalizar preguntándose: “¿de qué han servido tantos años de lucha de hombres y mujeres en pos de la igualdad?”

Cruz Roja Getafe pone en marcha dos interesantes cursos

Oportunidad para los jóvenes: primeros auxilios y socorrismo acuático

Cruz Roja Getafe abre el plazo de inscripción para los cursos de **Primeros Auxilios** y **Socorrismo Acuático**. Esta es una oportunidad excelente para los jóvenes que quieran aprender y “ganarse unas pelillas en verano” a la vez que disfrutan. Los cursos comenzarán a impartirse la primera semana de marzo.

El curso de **Primeros Auxilios** transmite unos conocimientos y habilidades prácticas que permitan dar unos primeros auxilios adecuados, completando todos los eslabones que componen la atención urgente y que en nuestra opinión deberían ser adquiridos por todos los ciudadanos. El curso de **Socorrismo Acuático** versará sobre la atención urgente en el medio acuático.

La duración de ambos cursos es de 45 horas y el precio de la matrícula es de 156,26 euros para Primeros Auxilios y 174,29 euros para socorrismo acuático. Se entregará material en ambos cursos, tanto libros, como pañuelo para vendajes, mascarilla y demás útiles necesarios. Además ofrecen todo tipo de facilidades para el aprendizaje, como la realización de

prácticas y simulaciones en aula con muñecos adecuados. Se otorgará diploma acreditativo homologado por el Consejo Europeo. La edad mínima para realizar el curso de Primeros Auxilios es de 15 años y el de Socorrismo Acuático es 17 años. El número de plazas en ambos cursos es limitado y la inscripción puede realizarse

Se dará diploma acreditativo del Consejo Europeo

en la sede local de Cruz Roja Getafe, situada en la calle El Greco, s/n. Para más información sobre los cursos, horarios y requisitos llama a Cruz Roja. **Tfno. 91 695 60 47** preferentemente por las tardes.



Los cursos de Cruz Roja son una buena oportunidad para los que quieran ser socorristas.

Modificación del Prisma 2001-2005

Supondrá mayor cuantía económica para tres grandes proyectos

EN el pleno que se celebró el 7 de febrero, se votó favorablemente una moción por la que se aprobó la modificación del **Plan Prisma 2001-2005** consistente en: incrementar el presupuesto de inversión previsto para la ejecución de la obra de **"Remodelación de la calle y plaza Pizarro"** que pasa de 50 millones de pesetas a 120 millones; incorporar al Plan la obra de **"Remodelación de la Avenida de las Ciudades"**, cuyo importe asciende a 420 millones de pesetas y adelantar, para su ejecución en el año 2002, la obra de **"Tratamiento de zona verde en la Avenida de Vascongadas"**

cuyo importe de ejecución es de 20 millones de pesetas.

Asimismo se solicitó a la Dirección General de Administración Local de la Consejería

Para la calle Pizarro; avenida de las Ciudades y Avenida Vascongadas

de Justicia y Administraciones Públicas de la Comunidad de Madrid, que asuma su parte de aportación en este incremento de la anua-

lidad en 2002 del PRISMA, acumulando para ello su parte de financiación prevista y no ejecutada en el pasado ejercicio. *z*



En la imagen aérea, el barrio de las Margaritas, cuya remodelación parcial (Avda. de las Ciudades) se llevará a cabo.

La Alcaldía insta a Defensa para que le ceda el cuartel "Escuadrón de Enseñanza de Automoción"

EL Pleno Ordinario del 7 de febrero aprobó una proposición de la Alcaldía en la que se insta al Ministerio de Defensa a que ceda el cuartel denominado "Escuadrón de Enseñanza de Automoción", situado en la avenida de John Lennon, s/n., "ya que actualmente no está siendo utilizado para fines militares". La petición explica que el cuartel se encuentra integrado plenamente en la malla urbana del municipio.

En la proposición se argumenta que *"dentro del casco urbano existe una falta de espacios para equipamientos a lo que hay que unir una continua demanda vecinal para el uso de equi-*

La proposición argumenta que "no está siendo utilizado para fines militares"

pamientos por lo que este cuartel sería un espacio muy adecuado para ubicar equipamientos sociales de carácter asistencial, educativo, cultural, deportivo..."

El acuerdo se trasladará al Ministerio de Defensa. *z*

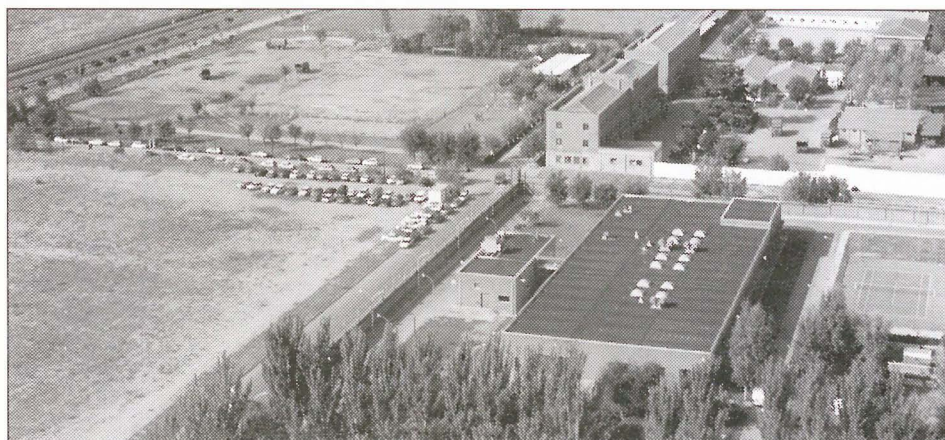

El Ayuntamiento ha solicitado a Defensa uno de los cuarteles al no estar siendo utilizado.

Se ofrece suelo para una iglesia en el Arroyo Culebro

EL Pleno aprobó la cesión de suelo a la Diócesis de Getafe para construir un centro de culto en la zona denominada Arroyo culebro de nuestra localidad. La parcela concreta donde se situaría será la D.2 del Plan Parcial de Actuación Urbanística "Arroyo Culebro".

El acuerdo se trasladará al Obispado *"a los efectos de proceder con posterioridad a la cesión definitiva una vez que el Ayuntamiento obtenga la titularidad sobre el suelo"* *z*

El Ayuntamiento trabaja en la elaboración de un programa integral de juventud

Se celebrará un gran encuentro de jóvenes de la zona sur

El Ayuntamiento de Getafe propiciará un gran encuentro de jóvenes de toda la zona sur de Madrid en nuestro municipio dentro de un **Programa Integral de Juventud** que está elaborando. En este programa la participación activa de los jóvenes en la política local será fundamental para incidir de forma directa en las políticas regionales y estatales.

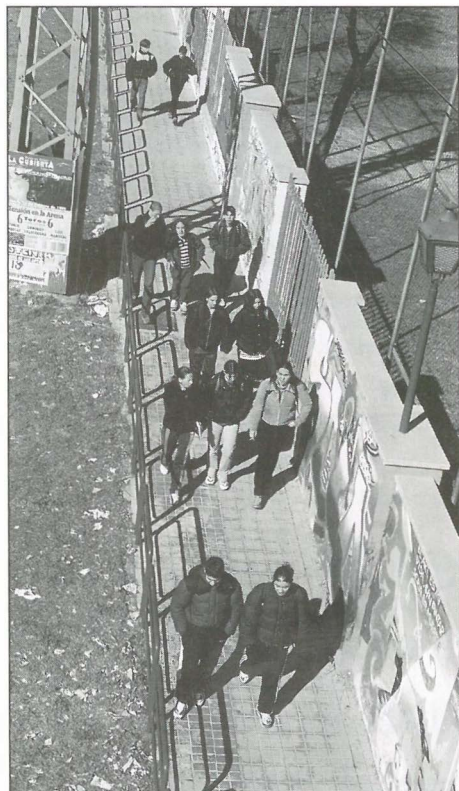

Las alternativas de ocio para la juventud son un debate constante por parte de la Administración.

En este programa se recogen como principios esenciales que *“desde los Gobiernos Regional y Estatal se está criminalizando constantemente a los jóvenes y se les está planteando como un elemento subversivo de la sociedad.”*

El fenómeno actual del *botellón* también se trabaja en este Programa enfocándolo desde diversas perspectivas: *“se plantea el botellón como un problema en el que los únicos responsables son los jóvenes, cuando la respuesta a esta realidad actual no debe ser unidireccional y represiva sino que debe plantear medidas legales, educativas, de ocio..., un pacto de convivencia con toda la ciudadanía.”*

En la primera fase de aplicación de este programa se propondrá una proposición al Pleno en la que los puntos más importantes será la creación de diversos foros de participación y debate; la creación de una mesa político-técnica donde se coordinen todas las políticas de juventud y la exigencia a la Comunidad de Madrid que tome medidas globales.

En los foros de participación y debate se tratarán todas las políticas relativas a los jóvenes, desde planes de viviendas hasta planes alternativos de ocio. En la mesa político-técnica se coordinarán las políticas de juventud, educación, consumo responsable de alcohol, seguridad y ayuda y prevención de la drogadicción. La exigencia a la Comunidad de Madrid se

El fenómeno del “botellón” se enfoca desde distintas perspectivas

materializará en la legislación sobre la materia, supervisando lo legislado y la necesidad de establecer convenios con los Ayuntamientos para poner en marcha *“programas estables de ocio que supongan una alternativa real a la oferta de ocio ofrecida por las empresas privadas”*.

El Programa Integral de Juventud fomenta, en definitiva, que *“los jóvenes sean protagonistas activos como parte integrante de esta sociedad”*.

Se necesitan voluntarios y voluntarias para ludotecas, talleres medioambientales y tareas de difusión

La Oficina de Voluntarios de Getafe solicita voluntarios para ludotecas que tengan alguna experiencia en tareas con niños. Los voluntarios antes de empezar su labor recibirán formación. Los horarios disponibles a elegir son los martes y jueves de 10 a 14 horas; los lunes a jueves de 16 a 20,30 horas y los viernes de 10 a 14 horas.

También se necesitan para actividades en naturaleza y talleres medioambientales dirigidos a chavales entre 16 y 17 años. Las actividades se realizarán los sábados de 17 a 19,30 horas y algunos domingos. También recibirán formación inicial. Otra demanda de voluntarios se dirige a la de grupos de difusión con ideas e iniciativas a la hora de dar a conocer una fundación benéfica.

En la misma Oficina de Voluntariado podrán apuntarse en la Red de Voluntarios de Madrid y encontrar información sobre muchos otros programas en los que colaborar como voluntario. Esta oficina está en la calle Polvoranca, número 21; martes y jueves de 9,30 a 14,30 horas y miércoles de 16 a 19,30 horas. Teléfono 91 681 00 13 info@siajgetafe.net

El que se ha solicitado en la línea C-3 quedaría lejos

Se pide un apeadero de RENFE para el Area Tecnológica del Sur

LOS grupos políticos del PSOE e IU han instado a la Comunidad de Madrid para que construya un apeadero de RENFE en el Parque Empresarial de Andalucía en el arroyo Culebro. En la proposición se fundamenta esta petición por cuanto en el parque empresarial Andalucía "están ubicadas un gran número de empresas y está proyectada la construcción de un Recinto Ferial con Servicios FERIALES, un Centro de Ahorro y Eficiencia Energética, un Centro de Metrología... todo ello ubicado en lo que se denomina Area Tecnológica del Sur dentro del Parque Empresarial Andalucía".

Actualmente se ha proyectado la construcción de un apeadero de la línea 3 de cercanías Madrid-Aranjuez que "dará servicio a la inminente demanda de los usuarios y trabajadores de todas las empresas ubi-

cadas en el Parque Empresarial así como de los centros comerciales". Este apeadero en la línea 3 se encuentra lejos de donde se situará el Area Tecnológica del Sur.

Por ello y "debido a la importante distancia que existe entre ese apeadero y donde se ubicarán los proyectos del Area Tecnológica del Sur resulta imprescindible instar al Ministerio de Fomento y a RENFE para la

Daríá servicio al recinto ferial con todos sus servicios y los seis centros tecnológicos

construcción de un apeadero en la línea C-4 Madrid-Parla que dé inmediata cobertura a los usuarios del Area Tecnológica.

La construcción de un apeadero de Renfe es vital para los trabajadores de esta inmensa área empresarial.

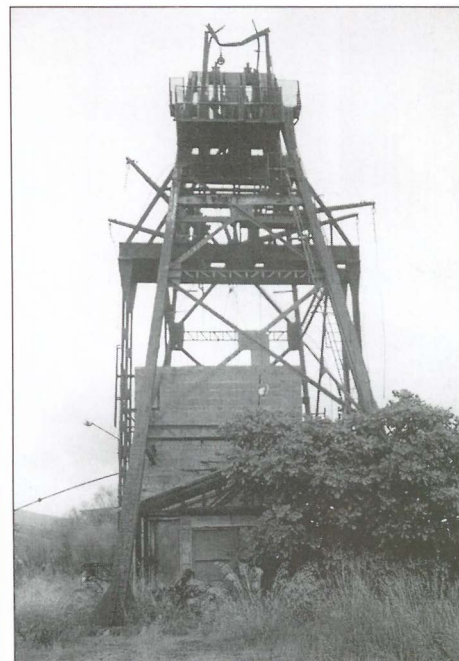

Todo un símbolo de la minería, como es este castillete, se instalará próximamente en una zona pública de Getafe.

Cesión gratuita al Ayuntamiento de Getafe

Un castillete minero para el Parque de Andalucía

EN la última sesión plenaria se debatió una moción, mediante la cual se presentaba por parte del Ayuntamiento de Getafe la posibilidad de traer a nuestra ciudad un castillete minero para instalarse en un lugar público, con toda probabilidad en el Parque de Andalucía.

La cesión gratuita se compone de un castillete minero del Pozo Cervantes I, ubicado en el término municipal de Fuenteovejuna, de la provincia de Córdoba. Estos castilletes,

Se trata de una donación de la empresa carbonífera del sur

procedentes de antiguas explotaciones mineras, son propiedad de la Empresa Carbonífera del Sur, S.A., empresa que lo ha cedido a Getafe, y estos castilletes integran su patrimonio, catalogados en la actualidad como históricos.

Se trata de un castillete metálico con cuatro patas y dos largueros, de 10,5 metros de altura y con dos poleos de cable. Según los responsables municipales, este se instalará alrededor del verano, con casi toda probabilidad en el Parque de Andalucía.



Las obras del Metrosur ya están al 90% de ejecución

Getafe, única ciudad con ocho estaciones y dos intercambiadores

En la visita realizada en pasadas fechas por el Presidente Autonómico, Alberto Ruiz-Gallardón, acompañado de varios Consejeros y los Alcaldes de la zona sur, entre los que se encontraba Pedro Castro, a las obras del Metrosur en la localidad de Alcorcón, se puso de manifiesto que éstas se encuentran realizadas prácticamente al 90%, lo que supone un adelanto con respecto a las previsiones. Asimismo se confirmaba que Getafe será la ciudad que tenga más estaciones ya que contará con ocho, al entrar en funcionamiento al mismo tiempo que el resto la de El Bercial, y que además tendrá dos intercambiadores, Getafe-Centro y el Casar.

12 **T**A visita fue un recorrido por el tramo que comprende las estaciones de Alcorcón Central, Parque de Lisboa y Puerta del Sur, lugar donde se conectará con la línea 10 del Metro de Madrid. Las obras están prácticamente ejecutadas, sobrepasando el 90% de las mismas. Esta obra le supone a la Comunidad de Madrid una inversión de 2.600 millones de euros (431.000 millones de pesetas).

Uno de los máximos objetivos de esta gran obra es vertebrar las cinco grandes ciudades del sur (Getafe, Leganés, Fuenlabrada, Móstoles y Alcorcón). El mapa completo lo dibujarán 28 estaciones, cuyo recorrido se realizará en una hora aproximadamente. El círculo que conforma el trazado del Metrosur abarca dos Universidades (Rey Juan Carlos y Carlos III) y los hospitales de Móstoles, Alcorcón, Getafe y, el futuro hospital de Fuenlabrada. Además, de que la futura línea de Metrosur dará cobertura a casi un millón de personas, unirá fábricas, polígonos industriales y los futuros desarrollos urbanísticos de las distintas ciudades.

Hay que recordar que empezaron los trabajos siete tuneladoras, aunque en la actualidad sólo tres de ellas continúan horadando, siendo la bautizada como los

Mares del Sur, la que trabaja en nuestro municipio.

NOVEDADES

Los proyectos ganadores del concurso de ideas ornamentales decorarán en principio las estaciones de la Universidad Rey Juan Carlos, Puerta del Sur, Los Espartales y Juan de la Cierva, aunque la convocatoria se hizo extensiva a un total de diez estaciones de Metrosur, distribuidas en dos por cada una de las poblaciones que componen el trazado.

Se concedieron tres premios, de 30.000, 12.000 y 6.000 euros. La idea para la estación de los Espartales nace de sintetizar en una obra abstracta la expansión del Metro de Madrid y sus unidades periféricas, en paralelo a la expansión de ciudades que un día fueron pueblos y crecen sin cesar para unirse al conjunto de una gran ciudad y formar una megápolis interconectada por una red de transporte que se extiende sin cesar. El mural, for-

mado por 14 módulos de chapa serigrafada de 2,30 por 1,50 metros y 2 milímetros de espesor, tendrá unas dimensiones de 16 metros de ancho y 3 de alto.

Para la estación de Juan de la Cierva se ha buscado un motivo que sirva de homenaje a Juan de la Cierva, como recuerdo del primer vuelo de su autogiro desde Cuatro Vientos a Getafe. La idea ornamental consta de dos partes diferenciadas. Por un lado, un mural de 6 metros de alto por 12 de ancho, realizado en cerámica con dos tipos de soportes en gres vi-

driado, que representa los inicios de la aviación en Getafe y la invención del autogiro por Juan de la Cierva. Y por otro, una serie de paneles realizados con esmalte al fuego, que se situarán en pasillos y vestíbulos.

Está previsto que en el primer año Metrosur sea utilizado por 140.000 pasajeros cada día, que se trasladarán en 24 trenes de nuevo diseño, que los conformarán tres coches unidos entre sí y que tendrá una tensión de 1.500 vatios. Este voltaje permitirá nuevas prestacio-

Han trabajado siete tuneladoras. En Getafe ha trabajado la llamada "madres del sur"

La decoración de la estación de Juan de la Cierva se ha elegido por un concurso de ideas



nes y un importante ahorro en el consumo de energías. Los trenes estarán dotados con la más alta tecnología y nivel de confort, sistemas de señalización y control automático de la operación, climatización, accesibilidad integral, televisión, diseño atractivo, luminosidad y detección y extinción automática de incendios. 

Está previsto que en el primer año Metrosur sea utilizado por 140.000 personas

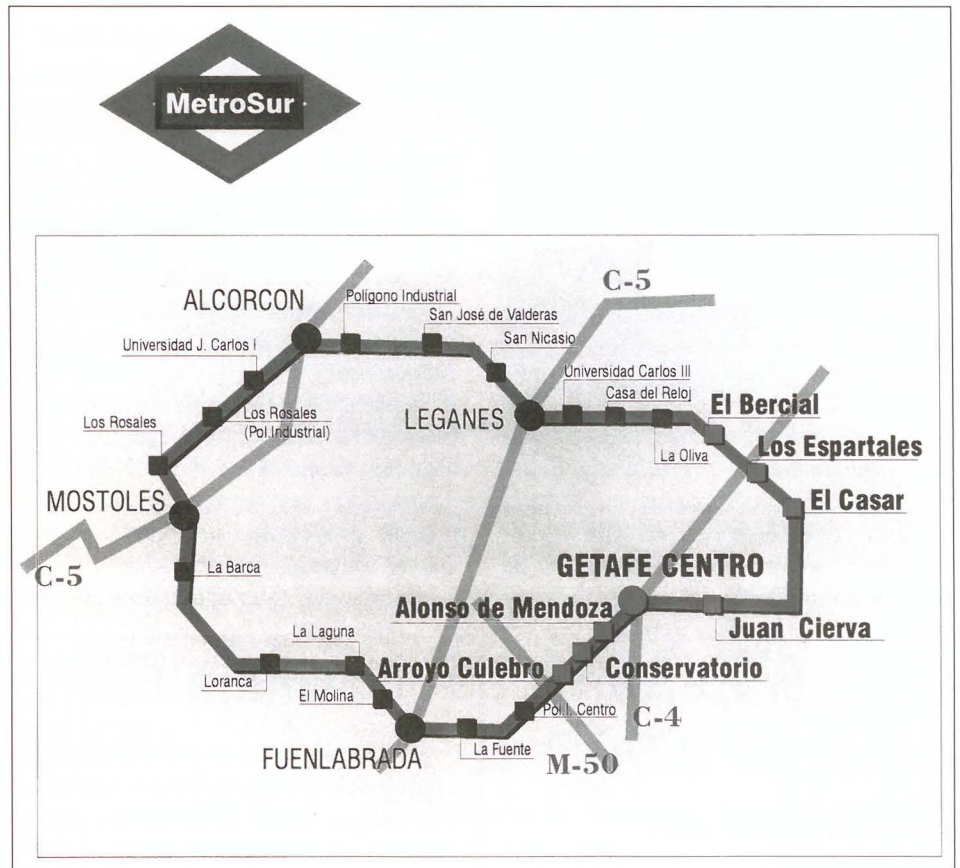

Metrosur en Getafe

Ocho estaciones:

- El Bercial.
- Arroyo Culebro.
- Conservatorio.
- Alonso de Mendoza.
- Getafe-Centro (Intercambiador).
- Juan de la Cierva.
- El Casar (Intercambiador).
- Los Espartales.

La primera reunión de la Red de Ciudades Educadoras desde que Getafe es coordinadora

El 12 de febrero tuvo lugar la primera reunión de Concejales y Técnicos de Educación pertenecientes a la **Red de Ciudades Educadoras** tras la asunción de la coordinación de dicha red por parte de Getafe. En esta reunión comenzaron los trabajos de organización del siguiente Congreso que se celebrará en Getafe en el año 2003. A la vez se pondrán en común los contenidos que cada municipio aporta.

COMO se recordará la **Red de Ciudades Educadoras** está formada por los Gobiernos Locales de distintas ciudades que se unen para promocionar el papel de la ciudad como agente educativo. Todas las ciudades que forman parte de esta Red entienden que la ciudad con sus recursos sociales, educativos, estructurales, ambientales son un factor importante en la educación de los ciudadanos. Lo que se pretende, en palabras de la Concejala Delegada de Educación, **Carmen Duque**, es desarrollar “*estos proyectos en cada ciudad desde las distintas Concejalías de cada Ayuntamiento. Así se están elaborando trabajos aglutinados en bloques temáticos como el fracaso escolar, la educación en valores y la incorporación de los jóvenes al mundo del trabajo...*”, inten-

El congreso estatal del 2003 se celebrará en Getafe

tando ligar el concepto educativo formal con los elementos que la ciudad aporta. La ciudad hace ciudadanos y los ciudadanos hacer ciudad y decidir qué tipo de ciudad quieren y en esta red de ida y vuelta es donde se mueve la Red de Ciudades Educadoras”.

A partir de ahora se desarrollarán trabajos para elaborar y consensuar unos estatutos ya que hasta ahora la Red se ha desarrollado con normas de uso. También se proyectarán acciones concretas con el contenido ya mencionado. Todas estas acciones se expondrán en el Con-

greso Estatal de la Red de Ciudades Educadoras que se celebrará en Getafe en el año 2003 y al que asistirán alrededor de 200 ciudades y una media de trescientos participantes. *z*



Una instantánea de la reunión de los concejales que integran la RED.

Se graduaron cerca de 2.000 alumnos en la Carlos III

GERCA de dos mil alumnos de la Carlos III participaron en la ceremonia de graduación de las promociones que finalizaron sus estudios en el curso 2000/2001. En esta emotiva ceremonia, el Rector otorgó el Premio Fin de Carrera al Mejor Expediente Académico de cada titulación e impuso la beca al resto de los alumnos titulados.

Recibieron su titulación en Administración y Dirección de Empresas, 258 alumnos; 180 titulados en Derecho; 128 en Ciencias Empresariales; 28 en Estadística; 23 en Ciencias y Técnicas Estadísticas; 84 en Administración y Dirección de Empresas-Derecho; 26 en Economía-Derecho; 31 en Ciencias Actuariales y Financieras; 107 en Relaciones Laborales; 94 en Gestión y Administración Pública; 226 en Economía; 61 en Documentación; 129 en biblioteconomía y Documentación, y 56 en Periodismo. *z*

A Carmina León

EL día 28 de enero prometía ser lúdico para todos los que formamos el equipo de la Escuela Infantil Mafalda, festejábamos el patrón de los enseñantes y la mañana se tiñó de nubarrones que, poco a poco, fueron desembocando en una lluvia incesante de nuestros ojos. Nuestra amiga y compañera **Carmina León** fallecía. Lo quiso hacer en ese Día del Maestro para enseñarnos a todos su buen obrar al apagarse dulcemente, después de sufrir grandes dolores de una enfermedad para la que hoy por hoy, si no se diagnostica a tiempo, es un correr sin freno. Ella, por desgracia y errores sucesivos, no tuvo ese diagnóstico. Carmina fue una gran esposa, madre, hija, hermana, amiga y maestra, que inundó con su alegría, optimismo, los corazones de los que la conocían.

Pena, dolor y soledad, nos ha dejado. Pasará mucho tiempo hasta que la herida por su ausencia se cierre; pues una mujer tan comprometida con la vida –desde todos sus ángulos– deja huella.

Para ella y los suyos, con todo el cariño de mi amistad más profunda es este poema.

Sé lo que es la palabra soledad
hoy lo he aprendido
al ver el rostro de una madre
que a tres hijas ha perdido.

Sé lo que es la palabra soledad
hoy lo he aprendido
delante del cuerpo de una amiga
que deja hijos y marido.

Sé lo que significa la palabra soledad
hoy lo he aprendido
Soledad es el vacío
que dejas a los tuyos y los amigos.
Amiga mía.

Descansa en paz en tu soledad
Que los que nos quedamos aquí
Nos afligiremos con la soledad de tu ausencia.

Los días 11 y 12 de marzo en la residencia de estudiantes Fernando de los Ríos

II Jornadas educativas sobre el Plan Educativo Local

Los días 11 y 12 de marzo se celebran las II Jornadas Educativas sobre el Plan Educativo Local en la Residencia de Estudiantes Fernando de los Ríos. Estas jornadas tienen como objetivo, según la Concejala de Educación, "presentar el trabajo que el Consejo Municipal de Educación viene realizando desde 1999".

Las Jornadas darán comienzo el lunes 11 de marzo a las cinco de la tarde y contarán con la presencia del Consejero de Educación, Carlos Mayor Oreja, y del Alcalde, Pedro Castro. A lo largo de la tarde, José Segovia presentará una ponencia sobre Contexto del Plan Educativo Local y se cele-

El Consejero de Educación Carlos Mayor Oreja estará presente en la inauguración

brarán mesas redondas sobre los diversos tipos de enseñanza. Transversalmente harán sus aportaciones los grupos de Interculturalidad y Entorno y Ciudad como Agentes Educativos. El martes 12 de marzo comenzarán a las 5 de la tarde con la exposición de las conclusiones y la Presentación del Plan Educativo Local.

Como se recordará el Consejo Municipal de Educación es un instrumento de participación democrática en la gestión educativa de nuestro municipio con representantes de todos los sectores implicados en la vida educativa de Getafe. 

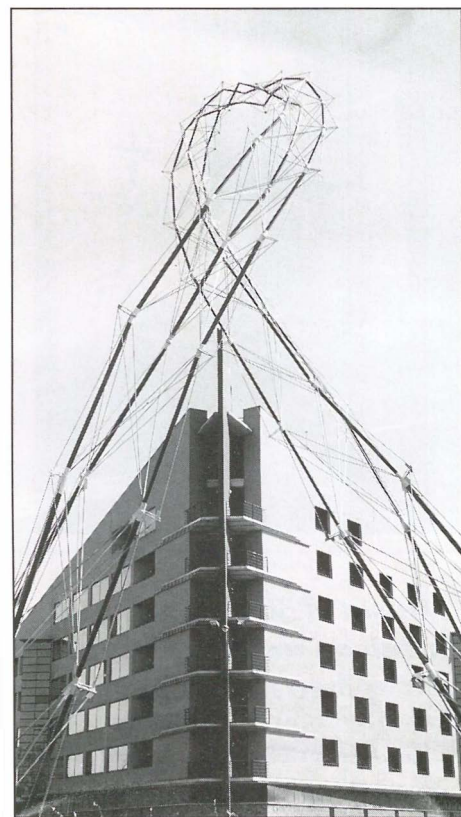

El lugar del encuentro será la Residencia Fernando de los Ríos.

Aula 2002 Getafe

Orientado a los alumnos sobre la oferta educativa de la enseñanza pública

Del 11 al 15 de febrero tuvo lugar la exposición "Aula 2002 Getafe", una muestra de la Enseñanza Secundaria Pública en nuestro municipio. Esta muestra es fruto de la colaboración con los centros de Educación Secundaria pública y otros servicios que atienden la oferta educativa.

El propósito no es otro que orientar al alumnado que finaliza la Educación Primaria, la ESO y Bachilleratos, sobre la oferta educativa que desde la Enseñanza Pública tienen la

posibilidad de cursar en Getafe. En los diferentes stands instalados se podrá encontrar una amplia gama de información sobre las distintas materias educativas que se pueden elegir, refrendándose con juegos, música, charlas coloquios, teatro y cuentacuentos. Asimismo se muestran datos, informaciones, materiales, fotos, objetos, vídeos... de la realidad de Secundaria.

Contará también con la Exposición de dibujos del Alumnado de 6.º de Primaria, "Qué es un Insti-

tuto para ti", una galería de famosos, que pasaron o están en la Secundaria de este municipio, fotos de salidas y actividades de la Secundaria por el mundo, paneles de reciclado urbano, proyectos europeos, vídeos de anima-

Los alumnos de secundaria participaron activamente



Una imagen de la exposición de los alumnos de secundaria Aula 2002.

ción con plastilina, talleres de radio, TV, artísticos, etc.

La muestra ha sido coordinada por la Delegación de Educación e Infancia del Ayuntamiento de Getafe y la Consejería de Educación de la Comunidad de Madrid, contando con la colaboración de La Caixa. 



Hasta el 30 de mayo está instalado un mamobús en la plaza de las Eras

Programa de detección precoz del cáncer de mama El 50% de las mujeres citadas ya han pasado la revisión

El 50% de las mujeres de Getafe mayores de 50 años están participando en el programa de Detección Precoz del Cáncer de mama. En concreto, y hasta el 31 de enero, de las 2.376 mujeres citadas en el "mamobús", 1.152 ya habían pasado revisión.

Como se recordará, la campaña de Detección Precoz del Cáncer de Mama comenzó el 15 de noviembre de 2001 y finalizará el 30 de mayo de 2002. Dentro de este Programa se encuentra instalado un mamógrafo móvil en la plaza de las Eras, junto al Ambulatorio de Juan de la Cierva, de lunes a jueves de 9 a 13 y de 15 a 17 horas y los viernes de 9 a 14 horas. Podrán hacerse una mamografía gratuita todas las mujeres de Getafe, incluidas las personas inmigrantes que tengan entre 50 y 64 años de edad.

La Concejala Delegada de Salud y Consumo, **Laura Lizaga** (IU), ha recordado que "el INSALUD cita por carta en diferentes fechas según el Centro de Salud al que pertenezcan pero no obstante aquellas mujeres que no hayan recibido la cita podrán acudir a la Unidad Móvil y se les realizará la mamografía".

El programa gratuito de Detección Precoz del Cáncer de Mama está impulsado por el Ayuntamiento de Getafe a través de la Delegación de Salud y Consumo, a la Comunidad de Madrid, el INSALUD y la Asociación Española contra el Cáncer. *z*

La mayoría de centros escolares de Getafe participan en programas de prevención de drogodependencias

16

El Centro de Atención Integral a las Drogodependencias realiza una amplia oferta en materia de prevención de drogodependencias a colegios e institutos de Getafe. La Concejala de Salud, Consumo y Drogodependencias, **Laura Lizaga** (IU), ha declarado: "Los centros se están implicando y los programas cuentan con cupos elevados de participantes, 15 colegios y 30 grupos de ESO. Asimismo la demanda para participar en el programa "¿De qué van los jóvenes?, ¿de qué van las drogas?", que ya se ha puesto en marcha, tiene una demanda de 1.152 jóvenes de 2.º de bachillerato".

En los centros escolares se están llevando a cabo los programas "En la Huerta con mis Amigos" y "Prevenir en Colección". En cuanto a la ESO se desarrollan los programas de "Prevención contra el abuso de alcohol", "El Cine y Educación en Valores" y "Ordago". Por otra parte el programa "¿De qué van los jóvenes?, ¿de qué van las drogas?", que ya se ha puesto en marcha, versa sobre la prevención del consumo del alcohol y otras drogas asociadas a la diversión del fin de semana. la demanda juvenil asciende. En total se prevé la participación en algún programa de más de 4.500 estudiantes. Se cuenta además con la colaboración de muchos profesores que se implican voluntariamente para que estos programas sean eficientes y sirvan para proveer de información, actitudes y habilidades contra el uso de las drogas. *z*

Información de la Concejalía de Salud sobre la nueva Ley de Sanidad



LAURA Lizaga, Concejala Delegada de Salud, Consumo y Drogodependencias está desarrollando una labor informativa sobre las repercusiones que la nueva Ley de Sanidad (LOSCAM, Ley 12/2001 de 21 de noviembre de Ordenación Sanitaria de la Comunidad de Madrid). Esta labor informativa la está desarrollando en los Consejos de Barrio.

La Concejala de Salud sugiere a los vecinos un seguimiento de esta ley y brinda el teléfono de esta Concejalía, el 91 682 99 11 para recoger cualquier "anomalía" o "dificultades" que se perciban respecto a la atención de la salud. *z*



Dos mil jóvenes participan en un curso de educación sexual

DOS mil jóvenes de tercero de secundaria de 11 institutos de Getafe están participando en un curso de educación afectivo-sexual con el objetivo no sólo de informar a los adolescentes, también educarlos para que cada uno de ellos pueda vivir saludablemente su sexualidad y aceptarla como un gran valor en la vida.

En el curso, después de recogerse las preguntas y dudas sobre el tema, los técnicos del Centro Municipal de Salud interactúan con los alumnos en dos sesiones de trabajo sobre diversos contenidos. La Concejala Delegada de Salud y Consumo, **Laura Lizaga** (IU), ha recordado que "los contenidos del curso tratan sobre actitudes hacia la sexualidad en la adolescencia, el proceso de acercamiento al otro,

manifestaciones sexuales, anticoncepción y las enfermedades de transmisión sexual". *z*

Cursan tercero de secundaria en 11 institutos

VII FESTIVAL INTERNACIONAL DE TEATRO CLASICO Ciudad de Getafe

Hasta el 7 de Abril de 2002, se desarrollará el VII Festival Internacional de Teatro Clásico "Ciudad de Getafe", que en la edición de este año contará con obras destacadas de autores clásicos: Chejov, Quevedo, Plauto, Shakespeare, etc. Compañías punteras del mundo teatral representarán un ramillete de espectáculos en el Teatro Federico García Lorca al precio de 6 euros.

Los clásicos nunca pasan de moda

Domingo, 10 de marzo - 20:00 h.
"El Buscón"
de Francisco de Quevedo
Compañía: Quimera de Plástico
6 euros



**Domingo, 17 de marzo - 18:00
y 20:00 h.**
"La Olla"
de Plauto
Compañía: Taormina Teatro
(Getafe)
6 euros



Domingo, 24 de marzo - 20:00 h.
"El triunfo del amor"
de Pierre Marivaux
Compañía: Adrián Daumas
6 euros

Estarán presentes en este festival, Chejov, Plauto, Quevedo y Shakespeare, entre otros

Pisarán las tablas del Lorca compañías como la de Miguel Narros, Taormina, Adrián Daumas, Quimera de Plástico y Corsario

Domingo, 7 de abril - 20:00 h.
"Titus Andronicus"
de Shakespeare
Compañía: Corsario
6 euros



María del Mar Bonet trae el Mediterráneo al Lorca

La voz cálida y mediterránea de María del Mar Bonet inundará el patio de butacas del Teatro García Lorca el próximo 15 de febrero dentro del Segundo Ciclo de Cantautores por donde han pasado ya el compromiso de Paco Ibáñez y la voz latina de Jorge Drexler.

SEGUNDO CICLO DE CANTAUTORES
El Ciclo se desarrolla en el Teatro García Lorca

SAID MARI OÜARI
(Música Raï)
TRANSARABIAN
Viernes, 8 de marzo 21.00 horas
Entrada 12 euros

MARÍA DEL MAR BONET
Viernes, 15 de marzo 21.00 horas
Entrada 6 euros

JAVIER RUIBAL
Viernes, 22 de marzo 21.00 horas
Entrada 6 euros

TEATRALIA
CIRCO UDI GRUDI
Sábado, 16 de marzo 19.00 horas
Lugar: Teatro García Lorca

CONCIERTO DE LA BANDA DE MÚSICA DE GETAFE Y ENRIQUE FERRER
PRESENTACIÓN FUNDACIÓN APANID
Domingo, 17 de marzo 12.00 horas
Lugar: Teatro García Lorca



Javier Ruibal, actuará en Getafe en el mes de marzo.

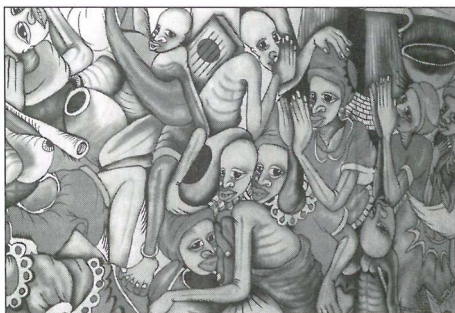

Festival para construir un centro de acogida en Mozambique

En nuestro número anterior dábamos cuenta de lo recaudado en el Festival Benéfico de ASE, ONG que se encargó de la organización, junto a las Casas de Extremadura de la Comunidad de Madrid. La Concejalía de Cooperación Internacional contribuyó con la presencia de la propia Concejalía en el acto y, económicamente con la realización de los programas informativos y carteles anunciadores. El dinero recaudado ha sido definitivamente de 4.660 euros, que irán destinados a la Construcción de un Centro de Acogida para Niñas en situación de riesgo en Nampula (Mozambique).

Página web de los bares de Getafe

LOS bares de Getafe ya tienen su propia página Web, donde se pueden encontrar mensajes a móviles, foros de discusión, galería de fotos, ofertas en los bares, socios, etc. La creadora de dicha página se llama Sara y su objetivo es que la gente conozca todos los bares y que en todos y cada uno de ellos la forma de diversión es diferente. Diversos bares le han dado el consentimiento a su autora para que introduzca los datos que crean necesarios y los que estén interesados se pueden dirigir a www.getafenoche.com.

EXPOSICIÓN DE APEROS DE LABRANZA.—Hasta el pasado 12 de febrero, en el Hospitalillo de San José, se pudo contemplar una exposición de "Aperos de Labranza y elementos típicos del medio rural, con objetos cedidos por Víctor Ramos Serrano, de la Agrupación de Jubilados de CASA. Una exposición que mereció la pena visitar, ya que muchos de los utensilios te hacían viajar en el tiempo y, sobre todo, porque la mayoría de ellos ya ni se usan.

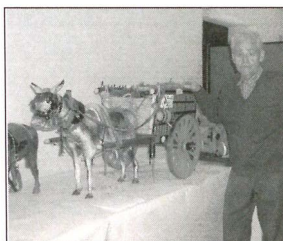

EXPOSICIONES MARZO

Centro de Arte Ciudad de Getafe (Teatro Federico García Lorca)

LOS CAPRICHOS DE GOYA

Del 4 al 21 de marzo

Facsímiles de la serie de grabados "Los Caprichos"

Obra Social y Cultural de IBERCAJA



EL LEGADO MÁGICO DEL TÍTERE

Del 11 de marzo al 1 de abril

Red Itiner de la Comunidad Autónoma de Madrid

XI FESTIVAL INTERNACIONAL DE *Música Sacra*

Desde el 2 de marzo al 6 abril 2002, tendrá lugar en nuestra ciudad, el *XI Festival Internacional de Música Sacra*, que se llevará a cabo en tres marcos incomparables: el teatro Federico García Lorca, la ermita Virgen de los Angeles y la iglesia de las Escuelas Pías. Todos los conciertos son de entrada libre y los amantes de esta música tienen una nueva oportunidad de disfrutar de conciertos de calidad.

Conciertos de calidad en marcos incomparables

*Se celebrará del 2 de marzo
al 3 de abril*

Sábado, 9 de marzo - 20:00 h.
CONCIERTO PARA VIOLÍN

SOLO

Violinista:

Mikhail Apenchenko

Lugar:

**Ermita Virgen de los Angeles
(Cerro de los Angeles)**



Domingo, 17 de marzo - 20:00 h.
(Estreno en España)

**MÚSICA RELIGIOSA
DE ANTONIO RODRÍGUEZ
DE HITA**

Capilla Matritense

Coro, solistas y orquesta de la Capilla
Matritense

Director:

Luis Celada

Lugar:

**Iglesia de las Escuelas Pías
(Escolapios)**



Sábado, 23 de marzo -20:00 h.
**LA INFLUENCIA
DEL GREGORIANO
EN LA POLIFONÍA**

Capilla Renacentista

Directora:

M.^a Pilar Alvira Martín

Lugar:

**Iglesia de las Escuelas Pías
(Escolapios)**



Viernes, 5 de abril - 21:00 h.
**EL MESIAS G. F. HAENDEL
(VERSIÓN COMPLETA)**

*Coro de Cámara Alonso Lobo
de Cuenca*

Orquesta Filarmónica de Cuenca

Lugar:

**Teatro Auditorio
"Federico García Lorca"
(Ramón y Cajal, 22)**



Sábado, 6 de abril - 20:00 h.

*Música Sacra de compositores e
intérpretes de Getafe*

**CORAL POLIFÓNICA
DE GETAFE /ORQUESTA
SINFÓNICA "NUEVO MUNDO"**

Lugar:

**Teatro Auditorio
"Federico García Lorca"
(Ramón y Cajal, 22)**



Abierto el plazo de inscripción para la Copa de Fiestas

LA Delegación de Deportes del Ayuntamiento de Getafe ha abierto el plazo para la inscripción de la Copa de Fiestas de Getafe 2002. Hasta el 6 de marzo para el fútbol sala, en el estadio Juan de la Cierva. Para fútbol y baloncesto, hasta el 8 de marzo, en el mismo lugar. Para el resto de deportes, las inscripciones se harán hasta el 8 de marzo, en la Oficina de Competiciones Locales de la Delegación de Deportes.

El pasado año participaron un total de 4.519 jugadoras, englobados en 343 equi-

pos. Los hombres participaron en un porcentaje del 91%. La palma se la llevó el fútbol sala con más de 3.000 inscritos, seguidos por el baloncesto, 701; fútbol, 636; balonmano, 104, y voleibol, 68. *z*

El año pasado participaron un total de 4.519 jugadoras



20

LA X Edición del Cross Villa de Getafe, disputada el pasado 17 de febrero en el Parque de la Alhóndiga, contó este año con menos participantes que en pasadas pruebas, pero con una intensidad alta por parte de los atletas. Participaron en las distintas categorías, destacando los senior, prueba en la que se impuso **Gregorio Merchan**, del Club Toledo (36'35"), en segundo lugar Manuel Cosme (36'45") y tercero el getafense **Pedro Trejo** (36'47"), que en la actualidad milita en el equipo Clínica Menorca. El evento fue organizado por los Clubes Atlético Getafe, Artyneón, Los Angeles y Spartak. Los asistentes destacaron la buena organización y el duro circuito, lamentando todas la coincidencias de pruebas en la misma fecha en distintos puntos. *z*

X Cross Villa de Getafe

Menos gente que en otras ediciones, pero intenso su desarrollo

Gregorio Merchán se impuso en la categoría senior

Club F.S. Colonia OFIGEVI Solidarios con Cuba

UNQUE aparezca con retraso, nos resulta grato sacar en estas páginas la iniciativa llevada a cabo por el Club F.S.Colonia Ofigevi, en su pasado Torneo de Navidad, cuyo objetivo era recaudar juguetes para los niños cubanos. Se recaudaron 500 juguetes, que se entregaron posteriormente al Consulado Cubano por parte de directivos del citado Club y directivos del Getafe CFSAD. *z*

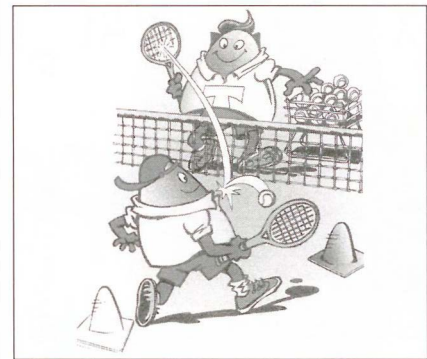

Campaña de Promoción de Tenis

Totalmente gratuita

EL Club de Tenis Open Getafe ofrece la oportunidad de realizar un curso gratuito de tenis de una semana de duración, de lunes a viernes, de 18 a 22 horas. El curso va dirigido tanto a niños, a partir de 5 años, como a adultos.

La campaña comenzará a partir del 11 de marzo y el lugar de celebración será el Polideportivo Ignacio Pinedo de la Universidad Carlos III, situado en la calle Velarde, s/n. Para inscribirse o pedir información se puede llamar al teléfono 91 683 30 05 o en el propio polideportivo. Una buena oportunidad para adentrarse en el mundo de tenis. *z*

La campaña comenzará a partir del 11 de marzo

Rubén Montesinos se proclamó campeón de España

RUBÉN Montesinos se volvió a subir a lo más alto del podio, en el pasado Campeonato de España de Taekwondo, celebrado en Vitoria. Con este son ya siete los campeonatos ganados y sólo le igualan tres deportistas con tan amplio historial en el Taekwondo español. Este año es vital para Rubén, ya que según los resultados que obtenga en los Campeonatos de Europa y Copa del Mundo, los seleccionadores nacionales elegirán el equipo que representará a España en la clasificación para el Preolímpico de Atenas. *z*

XXIII Campaña de NATACIÓN

El plazo de preinscripción de los cursos de natación en verano finaliza el 21 de marzo

Aprendizaje y actividad física y deportiva

Con la llegada del verano, la Delegación de Deportes del Ayuntamiento de Getafe pone en marcha otra edición de la “Campaña de Natación Estival”. El programa está dirigido a amplios sectores de la población, con el objetivo de enseñar tanto el aprendizaje de esta actividad físico-deportiva, como de promover el ocio recreativo durante los meses de verano, garantizando de este modo el disfrute personal del medio acuático. Más de 2.200 personas se podrán beneficiar de esta oferta.



VERANO 2002

Más información en el teléfono 91 665 47 20

El programa de cursos para gozar de la práctica y los beneficios de la natación, va dirigida a niños, adultos, gestantes y mayores que deseen aprender a nadar o mejorar su condición natatoria, en un entorno divertido y refrescante, mientras realizan una actividad física saludable y completa.

2.293 personas se beneficiarán de esta oferta formativa estival

Este plan formativo tiene una capacidad 2.293 personas y se desarrolla durante uno de los meses completos de junio, julio o agosto, realizándose de lunes a viernes en las Piscinas Cubiertas del “Complejo Acuático Municipal Getafe Norte” (avenida Teresa de Calcuta, s/n.).

Horario y plazo de preinscripciones

El plazo de preinscripciones para las personas interesadas en tomar parte en estos cursos, será hasta el 21 de marzo de 2002, ambos inclusive, y las mismas se realizarán en las oficinas del “complejo acuático municipal Getafe Norte” (avda. Teresa de Calcuta, s/n, barrio Getafe-Norte), de lunes a viernes en horario continuado entre las 10:00 y las 19:00 horas. Con posterioridad se realizará el oportuno sorteo público entre la totalidad de preinscripciones para fijar el orden de inscripción definitiva.

Modalidades y grupos de edad de la oferta

Natación preinfantil	4, 5 y 6 años (455 plazas).
Natación infantil	de 7 a 14 años (720 plazas).
Natación adultos	de 15 a 59 años (972 plazas).
Natación premama	desde 2.º mes de gestación (20 plazas).
Natación mayores	a partir de 60 años (126 plazas).





22

FARMACIAS DE GUARDIA

A: Abierto día y noche.
B: Abierto hasta las 22 de la noche.
C: Servicio nocturno desde las 22 de la noche a 9,30 del día siguiente.

DEL 1 AL 20 DE MARZO

DÍA 1

A- C/ Doctor Barraquer, 9
 B- C/ Leoncio Rojas, 36-38
 Pza. Juan Carlos I. 1.
 C.C. Getafe 3

DÍA 2

B- C/ San Vicente, 13
 Av. de España, 46
 Pza. Juan Carlos I. 1. C.C. Getafe 3
 C- C/ Madrid, 48

DÍA 3

A- Av. de las Ciudades, 10
 B- C/ Brunete, 2
 Pza. Juan Carlos I. 1.
 C.C. Getafe 3

DÍA 4

B- C/ Azahar, 1
 C/ Córdor, 2
 Av. Juan Carlos I. 11.
 C.C. Los Arcos 2
 C- C/ Madrid, 48

DÍA 5

B- C/ Granada, 3
 C/ Arboleda, s/n
 Av. Juan Carlos I. 11.
 C.C. Los Arcos 2
 C- C/ Madrid, 48

DÍA 6

A- C/ Madrid, 91
 B- Av. de España, 46
 Av. Juan Carlos I. 11.
 C.C. Los Arcos 2

DÍA 7

A- C/ Madrid, 48
 B- C/ Córdoba, 2
 Av. Juan Carlos I. 11.
 C.C. Los Arcos 2

DÍA 8

A- Av. de los Ángeles, 43
 B- C/ Madrid, 91
 Av. Juan Carlos I. 11.
 C.C. Los Arcos 2

DÍA 9

A- C/ General Pingarrón, 11
 B- Av. de España, 46
 Av. Juan Carlos I. 11.
 C.C. Los Arcos 2

DÍA 10

B- Av. de Aragón, 34
 C/ Perales, 11
 Av. Juan Carlos I. 11.
 C.C. Los Arcos 2
 C- C/ Madrid, 48

DÍA 11

A- C/ Madrid, 48
 B- C/ Salvador, 6
 Pza. Juan Carlos I. 1.
 C.C. Getafe, 3

DÍA 12

A- C/ Madrid, 91
 B- Av. Francisco Fernández
 Ordóñez, 27
 Pza. Juan Carlos I. 1.
 C.C. Getafe, 3

DÍA 13

A- C/ Zaragoza, 8
 B- C/ Valdemoro, 12
 Pza. Juan Carlos I. 1.
 C.C. Getafe, 3

DÍA 14

A- C/ Madrid, 48
 B- Av. D. Juan de Borbón, 13
 Pza. Juan Carlos I. 1.
 C.C. Getafe, 3

DÍA 15

B- Av. Juan de la Cierva, 36
 Centro Comercial Bulevar
 Pza. Juan Carlos I. 1.
 C.C. Getafe, 3
 C- C/ Salvador, 6

DÍA 16

B- Av. de España, 46
 C/ Madrid, 91
 Pza. Juan Carlos I. 1.
 C.C. Getafe, 3
 C- C/ Salvador, 6

DÍA 17

A- Pza. de la Constitución, 10
 B- Av. de los Angeles, 9
 Av. Arcas del Agua, s/n.
 C.C. Arco-1

DÍA 18

A- C/ Madrid, 48
 B- C/ Salvador, 6
 Av. Juan Carlos I. 11.
 C.C. Los Arcos

DÍA 19

A- C/ Salvador, 6
 B- C/ Madrid, 91
 C/ Los Sauces, 28.
 C.C. Los Sauces

DÍA 20

A- Av. de Aragón, 16
 B- C/ Madrid, 48
 Av. Juan Carlos I. 11.
 C.C. Los Arcos 2

SERVICIOS CIUDADANOS

Ayuntamiento de Getafe

Plaza de la Constitución, 1
 Tel.: 91 649 91 00

Teléfono directo de Información

Ayuntamiento de Getafe

Tel.: 91 649 91 10/91 649 91 11

Oficina de Información en Perales del Río

Tel.: 91 684 75 66

Oficina de Información en El Bercial

Tel.: 91 681 74 39

Oficina de Información en el Sector III

Tel.: 91 683 98 06

SEGURIDAD CIUDADANA

Policia Local

Avda. Juan Carlos I, 24

Tel.: 91 681 33 62

Protección Civil

Avda. Juan Carlos I, 24

Tel.: 91 682 19 12

Bomberos

Carretera de Getafe-Leganés

Tel.: 91 681 29 45

Urgencias: 91 696 07 08

Comisaría

C/ Churruca, s/n. Tel.: 91 601 09 10

SANIDAD

Centro Municipal de Salud

C/ Perales, 6. Tel.: 91 681 51 76

CENTROS DE SALUD

Centro Salud Los Angeles

Avda. Angeles, 57

Tel.: 91 601 74 00

Centro Salud El Bercial

Avda. del Parque, s/n.

Tels.: 91 681 14 81 / 91 681 15 51

Centro Salud Margaritas

C/ Madrid, 129

Tels.: 91 682 22 62 / 91 682 22 94

Centro Salud Juan de la Cierva

C/ Juan de la Cierva, s/n.

Tel.: 91 695 51 98

Centro Salud Sánchez Morate

C/ Huelva, 2.

Tel.: 91 683 25 26

Centro Salud El Greco

Avda. Reyes Católicos, s/n.

Tels.: 91 681 75 12 / 91 681 75 95

Centro Salud Sector III

Avda. Juan Carlos I, s/n.

Tel.: 91 682 58 96

Centro Salud Perales del Río

C/ Juan de Mairena, s/n. Tel.: 91 684 73 00

Centro Salud Las Ciudades

C/ Palestina. Tel.: 91 695 98 82/91 696 14 34

Hospital Universitario de Getafe

Ctra. Leganés. Tel.: 91 683 93 60

Cruz Roja

C/ Greco, s/n. Tel. 91 695 60 47

Ambulancias Cruz Roja

Tel.: 91 522 22 22

TELÉFONOS DE INTERÉS

Teléfono Enseres Usados

Tel.: 91 696 39 97

Oficina de Consumo: Tel.: 91 682 64 11

Centro de la Mujer

C/ San Eugenio, 8. Tel.: 91 683 70 70

Asociación Getafense de Alcohólicos (AGAS)

Tels.: 91 682 90 52

Radio Taxi Getafe: Tel.: 91 683 52 16

Conservatorio: Tel.: 91 601 65 75/91 601 71 13

Taxis (parada): Tel.: 91 695 10 05

Mantenimiento: Tel.: 900 713 430

Atención al ciudadano de LYMA:

Tel.: 91 684 06 57

...con un final de luto riguroso

Varios días de continua jarana, “hasta las tantas” que diría un castizo, hacen que el esfuerzo se pague. El reposo, necesario, pasa a un segundo término, puesto que ya habrá tiempo para pelearse con la almohada. Lo que ocurre en estos casos, es que los excesos siempre los termina pagando alguien. Y en estas fiestas siempre es la misma, la sardina. Con su traslado funerario, un cortejo de plañideras, el negro como luto riguroso y las antorchas encendidas, todo ello precedido del grupo **ELS VISITANTS**, indican a las claras que el fuego purificador y los últimos rescoldos de la hoguera, el final es más que inminente. Adiós Carnaval, hasta otra al disfraz, fuera las caretas y al día siguiente vuelta a disfrazarnos de lo que somos el resto del año: getafenses. 

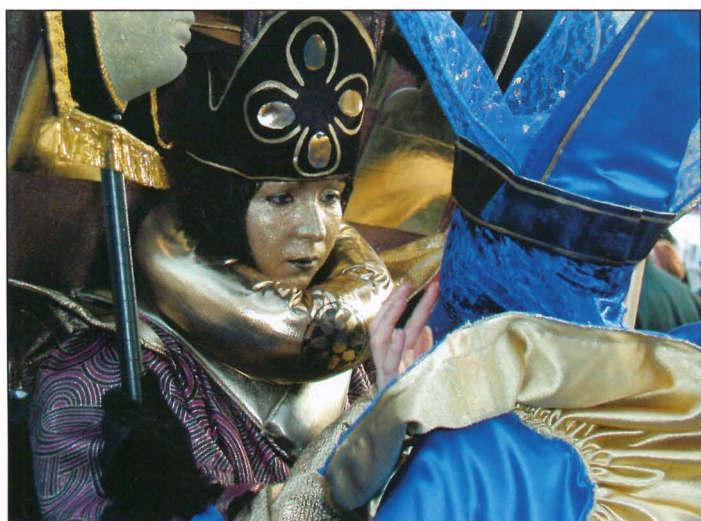

OFERTA MUNICIPAL

cultura

XI FESTIVAL INTERNACIONAL DE *Música Sacra*

Del 2 de Marzo al 6 de Abril de 2002-02-21

La música en los escenarios más atractivos: Ermita Virgen de los Angeles, Iglesia de las Escuelas Pías y en el Teatro Federico García Lorca.

**Más información en páginas interiores.*

VII FESTIVAL INTERNACIONAL DE TEATRO CLASICO Ciudad de Getafe

Del 3 de Marzo al 7 de Abril de 2002.

Obras: "Tio Vania", "El Buscón", "La Olla", "El triunfo del amor" y "Titus Andronicus". Los clásicos al alcance del espectador en el Teatro Federico García Lorca.

** Más información en páginas interiores*

deportes

XXIII Campaña de

NATAción

junio
julio
agosto

VERANO 2002



PREINSCRIPCIONES

del 1 al 21 de marzo
Lunes a Viernes,
de 10 a 19 horas

**COMPLEJO ACUATICO
MUNICIPAL
GETAFE NORTE**

educación

GETAFE
MUNICIPIO
EDUCADOR



GETAFE

11 y 12
de marzo
2002

II Jornadas educativas

PLAN EDUCATIVO LOCAL

GETAFE

11 y 12 de marzo de 2002

Residencia de Estudiantes Fernando de los Ríos
Avda. de las Ciudades, 1

mujer

DÍA INTERNACIONAL DE LA MUJER

una década
pensando
en femenino

una mirada diferente



Va EDICIÓN
PREMIOS

8 de Marzo