

Getafe

DICIEMBRE, 1982

NUMERO 33

BOLETIN INFORMATIVO

DEL AYUNTAMIENTO

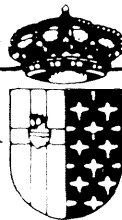

Miles de personas han visto la exposición «Getafe en marcha»

Los vecinos se interesan por la gestión municipal



Durante la semana en la que la exposición «Getafe en marcha» ha estado instalada en el Centro Cívico Juan de la Cierva, han sido miles de personas las que han acudido a contemplarla. El día de la inauguración, el Centro Cívico, a pesar de su gran amplitud, se quedó pequeño para acoger a todos aquellos que querían ver la exposición y el audiovisual, lo que demuestra que los ciudadanos tienen un gran interés por la evolución de su ciudad y por todo lo que se refiere a las actuaciones de la Corporación Municipal que ellos eligieron.

En palabras del alcalde, Jesús Prieto, que inauguró la exposición: «la Corporación, en quien el pueblo de Getafe depositó su confianza, quiere ofrecer a todos, con esta exposición, un balance de la evolución que la ciudad ha tenido, en la que se han conseguido grandes mejoras, aunque somos conscientes de que aún quedan muchas cosas por hacer».

La exposición, que se montó sobre unos grandes paneles, a base de fotografías, textos y dibujos, contemplaba todos los aspectos de nuestra ciudad; desde los planes urbanísticos, el PERI o la situación en que se hallan las calles, hasta los programas de enseñanza, salud, cultura, juventud, etc.

También el audiovisual intentaba mostrar, de una forma más artística, las condiciones específicas de la ciudad de Getafe a partir de los primeros momentos de su historia hasta la actualidad, dando una idea clara de la importante evolución que esta Villa ha experimentado.

En resumen, ha habido un alto nivel de asistencia a esta exposición, como muestra del interés que los getafeños sienten por la vida de su ciudad.

La exposición se instalará próximamente en el Centro Cívico de La Alhóndiga, en la calle Maestro Arbós, para pasar después por el resto de los barrios de Getafe.

Getafe celebró el día de la Constitución



El pasado día 6 de diciembre se celebró en toda España el IV Aniversario de la Constitución Española.

También la ciudad de Getafe rindió homenaje a esta ley que es fundamental para el pueblo español.

Después del Pleno solemne en el que, tanto el alcalde como los portavoces de los partidos políticos representados en el Ayuntamiento, resaltaron la necesidad de que todos respeten el texto constitucional como medio para conseguir una mejor convivencia en nuestro país, las autoridades municipales salieron a la calle a repartir casi 10.000 folletos de la Constitución.

El alcalde y todos los concejales acudieron a los mercados, a los colegios, a las plazas públicas, etc., para repartir a todos los ciudadanos el texto constitucional.

Por otra parte, en los colegios, se dedicó este día a realizar diversas actividades relacionadas con la Constitución: exposiciones, obras de teatro, concursos de redacción, etc., que favorecen un mejor conocimiento de esta ley por todos los escolares.

Inaugurados varios interbloques en Juan de la Cierva



La inauguración de varios interbloques en el barrio de Juan de la Cierva se convirtió en una gran fiesta en la que participaron todos los vecinos del barrio con el alcalde y los concejales. Todos juntos, vecinos y autoridades municipales, disfrutaron de un buen día de sol con una copa de vino que los mismos vecinos bajaron de sus casas.

El acondicionamiento de estos interbloques, como el de la travesía de la calle Andalucía, está consiguiendo cambiar de forma importante la imagen del barrio, eliminando los eternos barrizales que hasta ahora se formaban entre los edificios.

**CADENA DE EMISORAS RATO
RADIO GETAFE
(Especial Salón de la Infancia y de la Juventud)**

Podréis conectar con la emisora
en los 101,8 megaciclos del receptor (FM)

La emisora estará instalada en la
Casa de la Juventud (calle Guadalajara, 1)

**¡Niños y jóvenes os esperamos para hacer una
Radio diferente!**

**1.º SALON DE LA INFANCIA
Y LA JUVENTUD DE GETAFE**

Mis reportajes sobre Lanza

12. PRESENCIA FIEL DE SILVERIO LANZA EN AZORIN (I)

*A la memoria del maestro Azorín,
gran enaltecedor de Getafe, fiel
amigo de Silverio Lanza, y su más
esforzado reivindicante.*

EXORDIO. Ningún tema literario hay para mí más grato que el de la relación entre Azorín y Silverio Lanza. A él me vengo dedicando desde hace muchos años. Fueron los escritos de Azorín los mejores propulsores de mi larga y permanente búsqueda del Lanza real. Séame permitido, ahora, rememorar una de las más emotivas datas de mi vida: 11 de julio de 1960, en casa de Azorín. Allí tuve la inmensa fortuna de departir con el maestro, y durante la conversación, evocar brevemente a Silverio Lanza.

¡Azorín y Lanza! ¡Cuánto he hablado y escrito sobre este propósito, tan de mi preferencia! Desde que vengo publicando *Mis reportajes sobre Lanza* en el boletín GETAFE, algunas personas me han pedido con insistencia que incluya esa faceta de la vida de Amorós. Me he venido resistiendo a ello, en favor de ofrecer otras cuestiones que son desconocidas. Y, aunque refractario a la reiteración, me ha vencido el viejo amigo (que lleva dos decenios escuchando, deferente, mis conferencias sobre Lanza) al aconsejarme de que no debo privar de tal cuestión a los lectores del boletín GETAFE. Aunque intente resumir, resultará una serie (confío en que sea breve) de artículos. No se me oculta que muchos comentarios, noticias y citas que haya de exponer resultarán conocidos para cuantos tuvieron la gentileza de escucharme o leerme alguna vez. Ante tal posible reparo he creído conveniente anticipar este galeato.

Getafe

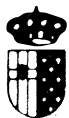

EPOCA II DICIEMBRE. 33

Dirección:
Jesús Prieto de la Fuente
Redacción y Diagramación:
Teresa Gutiérrez Lera

Edita:
ILMO. AYUNTAMIENTO DE GETAFE
Depósito legal: M. 3.742-1975
Imprime y compone:
Gráficas CATENA (Getafe)
DISTRIBUCION GRATUITA

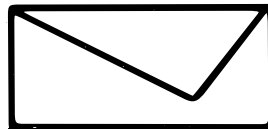

Correo

AL TONTO DEL LAPIZ

dedicado a Don Din de la
Barbacana

*Si a mi me dicen que hay,
tonto más tonto que él,
digo que no puede ser
o muy confundido estoy.*

*Con su perorata necia,
pocas veces da en alguna.
Hasta estúpida es su pluma
y la funda, si se tercia.*

*Dicen que escribe al dictado,
de alguien que aspira a dictar,
cuentan que el tonto al pasar
va repitiendo el recado.*

*Tengo yo que averiguar
porqué te escribe Don Din
esos «poemas de amor».*

*Enamorado ha de estar
de tu prosa el muy pillín
¡le sirve de inspiración!*

Tonejo

No sólo encontramos en Azorín el literato que con más exactitud conoce a Amorós y que más profundamente penetra en su pensamiento, sino que a él debemos el mayor esfuerzo porque Silverio Lanza no se hubiese relegado al olvido.

En contraste con la escasa simpatía de Baroja por Lanza, Azorín siente por el escritor de Getafe una gran veneración. Opuestamente a las figuraciones que la inventiva de Ramón Gómez de la Serna hace de Lanza, Azorín nos presenta una imagen fiel, sincera y exacta de Amorós. En oposición al silencio que se cierne sobre Lanza, Azorín le recuerda muchas veces a lo largo de su vida. Frente al hecho de que la historia de la literatura margina a Lanza, Azorín lo reivindica para las letras españolas. Encontradamente con arribistas que, con arteria, pretenden incorporar a sus ideologías a Lanza, Azorín lo sitúa, con su conocida probidad, en el plano real que él conoció...

¿Cómo se gestó esta admiración de Azorín por Silverio Lanza? Vayamos por partes. Comencemos por su encuentro. Lanza y Azorín se conocen personalmente en Getafe, a finales de 1897. Lanza tiene 41 años; Martínez Ruiz —todavía no es Azorín—, es un joven de 24. Hace escasos meses que éste ha llegado a Madrid. Procede de tierras levantinas, en donde había publicado cinco folletos de crítica literaria. Ahora, en Madrid, acaba de insertar su primer artículo en *El País*. Ha visitado en el colegio de San Fernando al sabio padre Lasalde, el profesor que había tenido en Yecla. Este escolapio, tan fuertemente vinculado a Getafe, será un engarce casual en las relaciones que habrá entre Azorín y Silverio Lanza.

Pero... hagamos un alto, para proseguir sobre ello en el próximo artículo.

José M. Domínguez Rodríguez

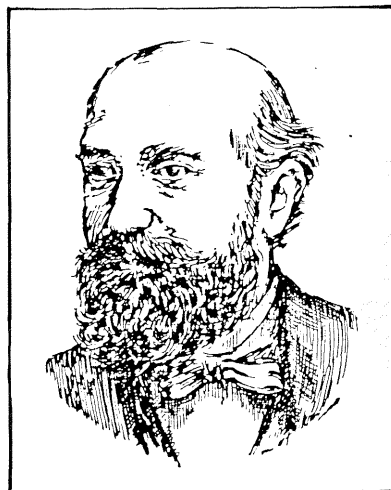

Silverio Lanza



Azorín, en 1897

Campaña de inspección de carnes

En los últimos meses, el Laboratorio Municipal de Alimentos ha realizado una importante campaña de inspección, tanto de los locales como de los productos de salchichería y charcutería.

Aunque los técnicos del Laboratorio afirman que no se han encontrado casos graves de contaminación, insisten en recalcar que la aparición de algunas bacterias, que parecen ser constantes en todas las muestras que se tomaron, se debe a una falta de higiene en el proceso de manipulación del producto.

Hace ya tiempo que los técnicos del Laboratorio consideran

importante la puesta en marcha del «Carnet de Manipuladores de Alimentos» que va a permitir controlar de una manera eficaz la existencia de personas portadoras de gérmenes contaminantes. De esta forma, mediante un riguroso control, se puede evitar este problema, protegiéndose así la salud de todos los consumidores.

Los lectores pueden recordar que el Pleno del Ayuntamiento aprobó ya la puesta en marcha de este servicio, por lo que entrará en funcionamiento dentro de poco tiempo.



Servicio Municipal de atención a la familia

La Delegación de Servicios Sociales del Ayuntamiento va a poner en funcionamiento un nuevo Servicio de Atención a la Familia.

Para conocer de qué se trata exactamente este nuevo servicio hemos entrevistado a Pilar García Fonseca, coordinadora de los Servicios Sociales Municipales.

—¿Cuál es el objetivo fundamental de este Centro de Atención Familiar?

—En conjunto, el fin, es el bienestar de la familia y, en concreto, de la infancia. Para esto el centro ofrecerá la información, el asesoramiento y el tratamiento de aquellas situaciones que puedan dañar la vida familiar.

—La intervención del centro, ¿en qué aspectos concretos se realizará?

—Especialmente en dos: por un lado, la reeducación familiar, fomentando un mejor desarrollo de la convivencia entre los miembros de la familia, con charlas sobre la relación padres-hijos, educación sexual, economía del hogar, higiene, drogadicción. Por otro lado, intervendrá en temas de terapia familiar, asesorando a la pareja para evitar situaciones de crisis, intentando conseguir una total armonía en el seno de la familia.

—Por último, ¿cuál va a ser la función jurídica del centro y con qué equipo de trabajo va a contar?

—En cuanto a la función jurídica, la labor del abogado será aconsejar a todas las familias que lo soliciten y en todos los aspectos de la vida familiar.

En cuanto al equipo de trabajo, estará formado por este abogado, un psicólogo y una asistente social, quienes además trabajarán junto a otros servicios municipales ya existentes.

Masiva participación en el Campeonato escolar de cross



Con una gran afluencia de participantes se ha celebrado el Campeonato Local de Cross organizado por el Patronato Deportivo Municipal, en la segunda entrada llegaron a la Meta casi 2.000 corredores.

Hay que destacar la alegría con que han participado nuestros escolares, mostrando en todo momento gran civismo y deportividad, haciendo realidad el slogan «lo importante es participar».

Todo ello es una muestra de que el Patronato Deportivo Municipal está consiguiendo dos de sus objetivos fundamentales: favorecer y potenciar la participación deportiva, así como educar por medio de la actividad física.

En busca del mejor juguete

En estas fechas de Navidad, se vuelve a repetir el fenómeno de la super-publicidad de los juguetes. Especialmente, la televisión, no para de enviar una enorme cantidad de complejos mensajes sobre los más sofisticados y extraños juguetes, mensajes ante los que el niño se encuentra absolutamente indefenso.

Ante esta situación, el Colectivo «Nuevo Juguete de Getafe» realiza una intensa campaña en favor de un juguete más creativo que sirva, además de para jugar, para favorecer el desarrollo de la personalidad del niño. Este colectivo rechaza la gran existencia de juguetes bélicos, sexistas y excesivamente complicados que no favorecen en absoluto la creatividad del niño.

El colectivo intenta concienciar a los padres para que éstos elijan unos juguetes más sólidos y duraderos, de sencillo manejo, apropiados para cada edad y que favorezcan el proceso de aprendizaje del niño.



1.º SALON DE LA INFANCIA Y LA JUVENTUD DE GETAFE

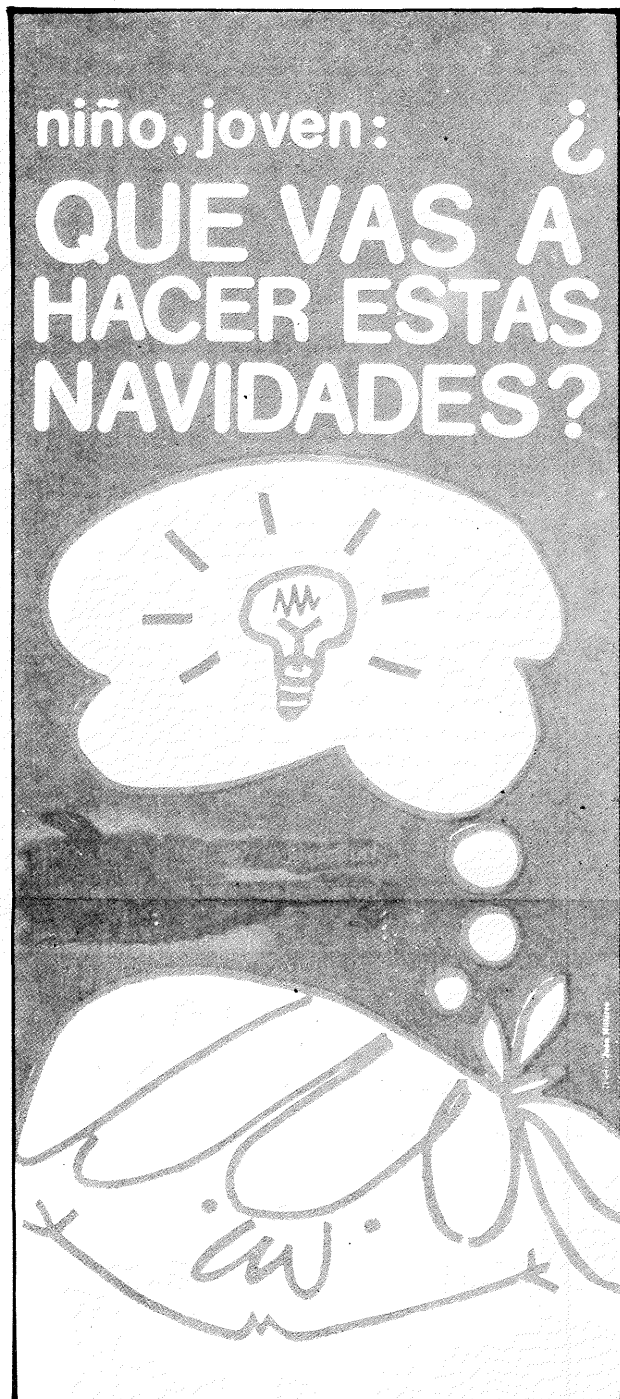

EMISORA DE RADIO

(Especial Salón de la Infancia y la Juventud)

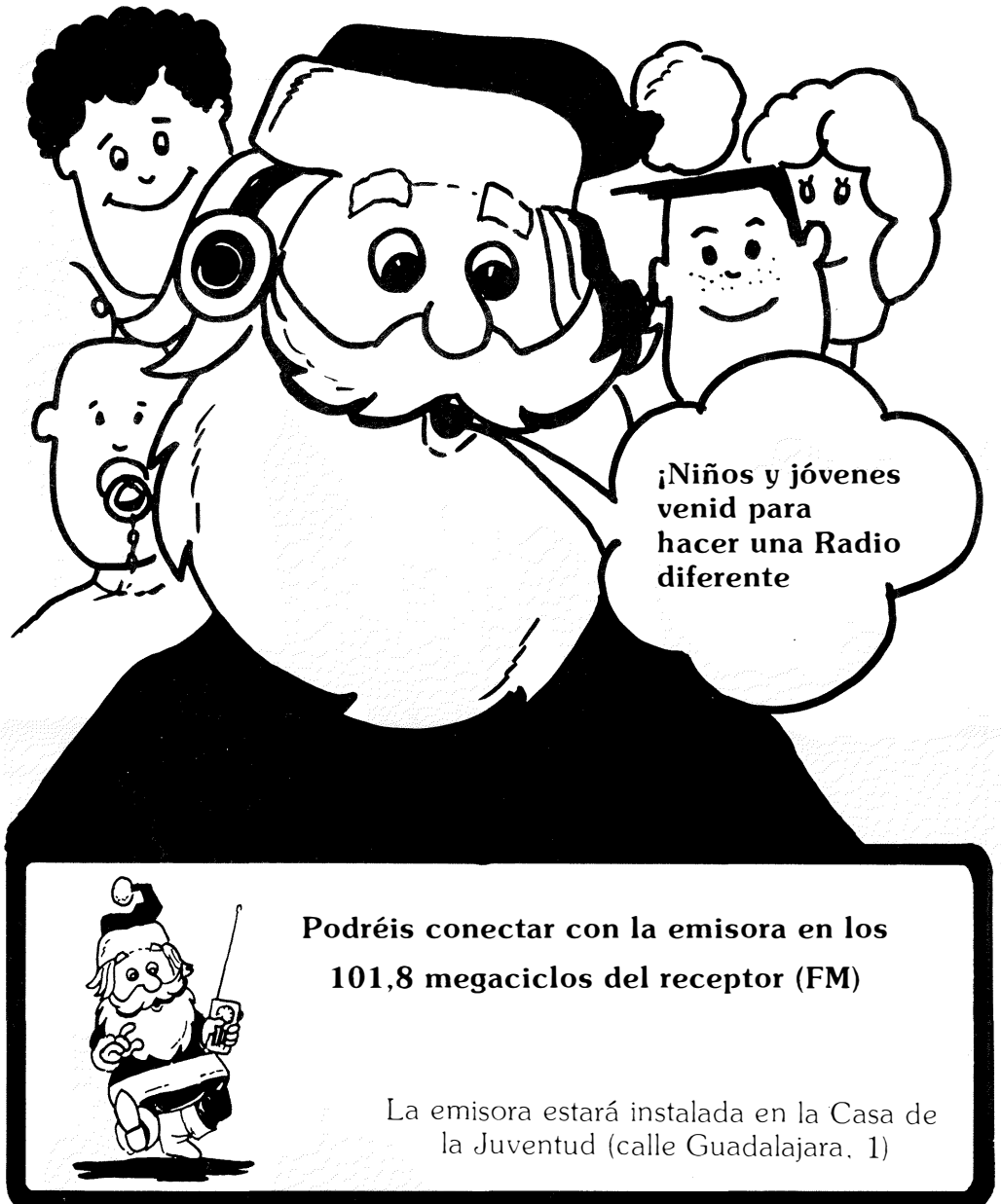

Podréis conectar con la emisora en los
101,8 megaciclos del receptor (FM)

La emisora estará instalada en la Casa de
la Juventud (calle Guadalajara, 1)

Diseño y Dibujos: ESTEBAN

TALLERES:

DANZA • SONIDO
FOTOGRAFIA •
EXPRESION CORPORAL y
MIMO •
JUGUETES • TITERES •
PINTURA • COMETAS •
AEROMODELISMO

ACTIVIDADES:

JUEGOS INFANTILES
CINE/TEATRO
EMISORA DE RADIO
COMPUTADORAS
BALLET