

GETAFE



EPOCA 5ª * N.º 338 * DICIEMBRE 2001

RESUMEN. BOLETIN INFORMATIVO MUNICIPAL

resumen

2001

nos visitaron



A nuestra ciudad acuden personas destacadas...

Lo largo del año 2001 han visitado nuestra ciudad, bien sea de manera oficial o para intervenir en distintos eventos, una serie de personas que de alguna manera vienen a realzar la importancia que toma día a día Getafe, dentro del panorama empresarial, cultural o político.

Su Alteza Real, el Príncipe de Asturias, Don Felipe de Borbón, se trasladó a Getafe en dos ocasiones. En una de ellas visitó la Universidad Carlos III, como uno de los signos emblemáticos de la educación, todo ello dentro de un amplio recorrido por toda la Comunidad Autónoma de Madrid. En la otra quiso estar presente en los actos conmemorativos del III Día de los Veteranos, acompañado en esta ocasión y en la anterior, por el Presidente de la Comunidad, Alberto Ruiz-Gallardón, y por el Alcalde de Getafe, Pedro Castro.



El Ministro de Defensa, Federico Trillo, en su visita a nuestra ciudad, participó en los actos de apoyo de presentación del nuevo modelo de avión Hércules, en la Base Aérea. Tampoco el líder de IU, Gaspar Llamazares dejó pasar la oportunidad de acudir a Getafe, para hacer un balance de la situación de la zona sur en todos sus aspectos. 



SUMARIO**ENTREVISTAMOS A...****EL PLACER DE DEPARTIR CON GENTE INTERESANTE. 4-5****ENERO: ADIÓS A LA VIEJA ESTACIÓN DE CERCANÍAS
GETAFE-CENTRO. 4-5****FEBRERO: EL AYUNTAMIENTO NO CEDERÁ HASTA ACABAR
CON LAS VIBRACIONES POR EL SOTERRAMIENTO DE LA VÍA. 7****MARZO: GETAFE SIGUE SIENDO LA CIUDAD MÁS SEGURA. 8****ABRIL: UN PARQUE DE BOMBEROS CON LAS DOTACIONES
NECESARIAS. 9****MAYO: SE ENTERRÓ LA VÍA Y VOLVIÓ EL TRÁFICO AL NUEVO
BULEVAR. 10-11****EN PUNTA: LOS PILARES DEL FUTURO. 12-13****JUNIO: PERALES YA TIENE SEDE DE POLICÍA LOCAL. 14****JULIO: EL GOBIERNO MUNICIPAL PRESENTÓ UN PLAN DE 5.000
PLAZAS DE APARCAMIENTOS. 15****JULIO-AGOSTO: GETAFE ADOPTA MEDIDAS CONTRA
EL ABSENTISMO ESCOLAR. 16****SEPTIEMBRE: GETAFE PIDE LA CONSTITUCIÓN
DE LA PLATAFORMA PARA LA AMPLIACIÓN DE LA CARRETERA
DE TOLEDO. 17****OCTUBRE: CESIÓN DE SUELO PARA CONSTRUIR TRES NUEVAS
ESCUELAS INFANTILES. 18-19****NOVIEMBRE: RECHAZO FRONTAL A LA LEY ORGÁNICA
DE UNIVERSIDADES. 20-21****DICIEMBRE: EL GOBIERNO MUNICIPAL RECHAZA LA LEY
DE ORDENACIÓN SANITARIA DE LA COMUNIDAD. 22****Proyectos hechos
realidades**

A lo largo de este número hemos tratado de resumir lo más destacado del año que se fue. Como podrán apreciar, a lo largo de los días han tenido lugar en Getafe multitud de acontecimientos que conforman la historia de la ciudad y de su futuro. Destacar unas noticias por encima de otras puede resultar un ejercicio difícil, ya que hasta las que a primera vista puedan parecer menos importantes, están o pueden estar cargadas de trascendencia para la mayoría de los ciudadanos o sólo para uno de ellos. En ambos casos la importancia se la dan ustedes, los lectores.

Pero indudablemente, hay una serie de acontecimientos y proyectos que sin ningún género de dudas van a marcar o ya han dejado su impronta, de lo que es el Getafe del siglo XXI. Los cimientos de la inmediata Área Tecnológica del Sur, el Plan Estratégico que se desarrollará hasta el año 2010 y conforma las señas de identidad de Getafe, el cambio profundo que ha experimentado Getafe con el enterramiento de la vía, el futuro desarrollo urbanístico de El Bercial, con la construcción de 6.000 nuevas viviendas, el Plan de Residencias para Mayores y otros grupos sociales, como los enfermos de alzheimer o mentales y por último, el futuro desarrollo del nuevo Plan General de Ordenación Urbana, que cambiará la fisonomía de la ciudad. Estos, y los que aparecen a lo largo de estas páginas son proyectos convertidos en realidad. 

**BOLETÍN INFORMATIVO
DEL AYUNTAMIENTO
DE GETAFE***Depósito Legal: M. 3.742.1975
Tirada: 55.000 ejemplares***EDITA**

Ayuntamiento de Getafe

DIRECTORA

Rosa María Ferrero

REDACTOR

Nicolás Méndez

COLABORADORA

Trinidad Muela

SECRETARÍA DE REDACCIÓN

Julio Bernad y Almudena Taravillo

FOTOGRAFÍA

Miguel Angel Martín

DISEÑO Y DIAGRAMACIÓN

Natalia González

REDACCIÓN

Plaza de la Constitución, 1

Tel.: 91 649 91 38

Getafe (Madrid)

MAQUETACIÓN E IMPRESIÓN

LERKO PRINT. S.A.

P.º Castellana, 121. Madrid

DISTRIBUYE

Atenea Publicidad, S.L.

Tels.: 91 696 16 80/18-49

NOTA: El boletín informativo municipal no se hace responsable de las opiniones vertidas en las colaboraciones enviadas por colectivos o personas físicas.

El placer de departir con gente interesante

A veces conseguir una entrevista resulta difícil porque no coincides en tiempo y horario con el entrevistado. Otras veces resulta como la seda, una llamada y a las pocas horas tienes al personaje a tu entera disposición. Otras veces no es posible hacérsela a la persona que deseas. Pero de todas las que consigues realizar aprendes a valorar a los entrevistados y de paso te enriqueces personalmente.



Francisco Pavón,
getafense y jugador del Real Madrid:
*“La inteligencia
en el mundo del fútbol es vital para
llegar a lo más alto”.*

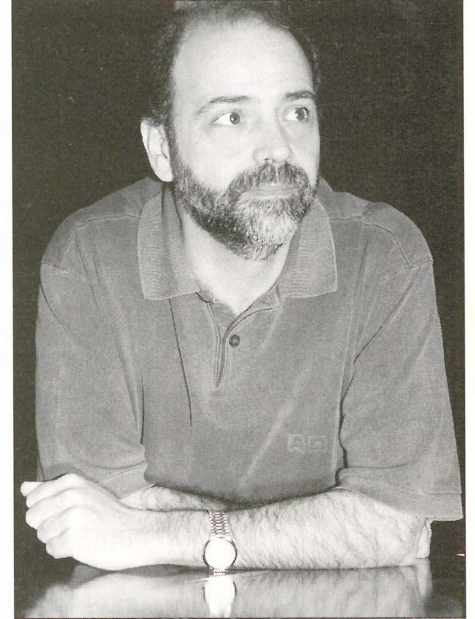

Víctor Gil,
Director del Conservatorio:
*“Las cosas hechas con paciencia
son las que dan mejor resultado”.*

Víctor Gil, director del Conservatorio.

4 Francisco Pavón, getafense, ha saltado a la fama con su titularidad en el Real Madrid.



Justo Vázquez, político y exboxeador.
Presidente de la Real Federación Nacional de Boxeo.



Los propietarios de la librería “El Chato”,
25 años al servicio de los lectores de Getafe.

Felipe y Paco,
propietarios de la Librería “El Chato”:
*“En Getafe, las mujeres compran más
libros y leen más que los hombres”.*



Cristina del Valle,
cantante premiada en el Día de la Mujer:
*“La violencia doméstica es un problema
que lleva muchos años arraigado en
nuestra sociedad”.*

Isabel Pérez Garrido,
jugadora de rugby y profesora de
instituto:

*“El rugby me ha dado una perspectiva
de la vida diferente”.*



Isabel Pérez compagina dos pasiones: profesora
y jugadora de rugby.



Integrantes de la redacción de “Encuentros”.

“Encuentros”,
una revista hecha por mayores:
*“Nos sentimos como personas que
contribuyen a engrandecer Getafe”.*

Luis Rodríguez Muñoz,
ganador del Certamen Literario
de Novela:

*“Está claro que, salvo a unos cuantos,
la literatura no da para vivir”.*



Dos de los ganadores del Concurso de Cortos de Canal Plus.

Raúl, Elías y Pablo,
ganadores de un concurso
de vídeos por internet:
*“Hacer un corto es toda
una sorpresa”.*

Angel Gómez Mateo,
pintor getafense:

*“En Getafe hay pintores muy interesantes
y se han hecho cosas de gran valor”.*

Félix Barderas,
entrenador del Getafe:
*“A mí este equipo
me ha devuelto la ilusión
por el fútbol”.*

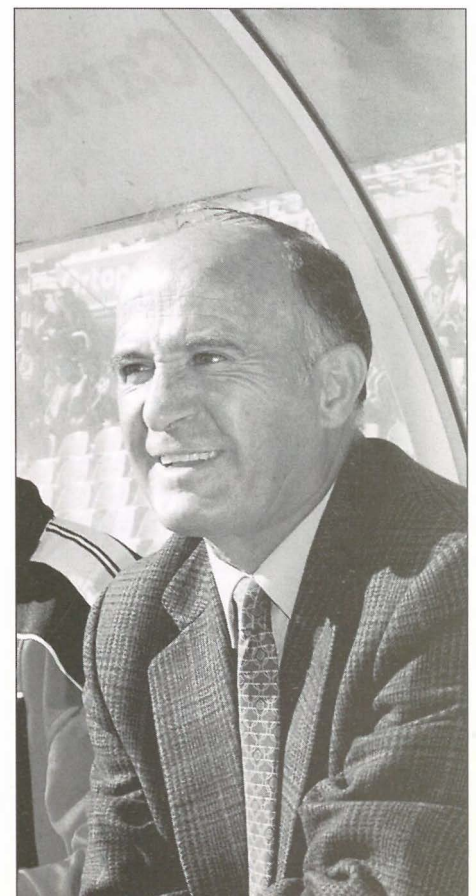

Félix Barderas, entrenador del Getafe.



Adiós a la vieja estación de cercanías Getafe-Centro

HA que era estación de Getafe Centro de Cercanías de Renfe fue desmantelada y demolida. La grúa comenzó desmontando el reloj para, a continuación demoler toda la estructura compuesta del vestíbulo central, taquillas y demás dependencias. Esta estación formaba parte de la línea férrea Madrid-Badajoz (1879), y hace veinte años adaptada a la red de cercanías.

Su desaparición dibujó un nuevo horizonte en Getafe. Fue hace tan solo unos meses, pero la nueva estación se ha integrado tan bien, que se ha convertido en tan poco tiempo en el símbolo del Getafe del siglo XXI. *z*

Y además...

- El Ayuntamiento apuesta por el pequeño y mediano comercio con el Plan de Proximidad. Se firma un convenio con ACOEG por el que se invierten cuarenta millones en apoyo en cuatro años.
- Más de cien mayores estudian en la Carlos III la novedosa titulación “*Cultura y Civilización*”.
- Por tercer año consecutivo, la fuerzas de seguridad siguieron un curso sobre violencia doméstica.
- Se celebran en Getafe unas jornadas de trabajo con Educadores Europeos para luchar contra la exclusión social dentro del proyecto *Leonardo*.
- La Concejalía de Medio Ambiente edita el “*Manual de Buenas Prácticas Ambientales para pymes de Getafe*”, un documento de apoyo para las pequeñas y medianas empresas con el fin de fomentar y favorecer la implantación.
- Se presentó la Fundación Alar nes Getafe, del deporte de base.

Según un informe de la Concejalía de Educación El 2,8% de los alumnos y alumnas de infantil y primaria proceden de otros países

SEGÚN un informe hecho público por la Concejalía de Educación e Infancia del Ayuntamiento el 2,8% de los alumnos y alumnas de infantil y primaria proceden de otros países. En cifras absolutas, la escolarización de inmigrantes en la etapa infantil (de 0 a 6 años) es de 186 alumnos; en educación primaria (de 6 a 12) es de 297 alumnos y alumnas y en secundaria es de 198.

El origen de estos alumnos y alumnas se distribuye entre 51 países siendo Marruecos el mayoritario con un 33,9% de los alumnos. Le siguen a gran distancia Polonia (8,8%); Guinea Ecuatorial (6,3%); Perú (6,1%); República Dominicana (5,3%); Colombia (5,4%), y otros. *z*

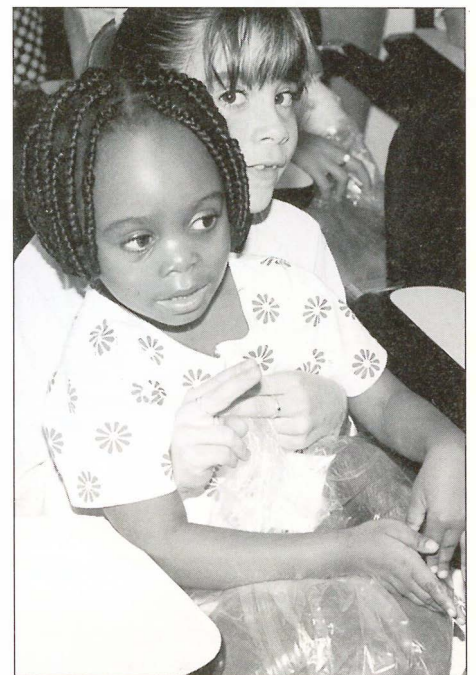

Se pone en marcha el buzón del ciudadano

2001 fue el año en que el Ayuntamiento abrió un nuevo canal de comunicación con los vecinos: el denominado *Buzón del Ciudadano*, un nuevo servicio a través del cual los vecinos y vecinas han podido hacer llegar sus quejas, sugerencias e iniciativas al Consistorio. Las formas de hacerlas llegar al Buzón es a través de unos impresos normalizados y su depósito en estos buzones situados en la entrada del Ayuntamiento (plaza de la Constitución 1); Delegación



ción de Cultura (Ramón y Cajal, 22), y Centro Cívico Alhóndiga (plaza de Pazos Pría, s/n.), o bien a través de la página web del Ayuntamiento que, a pesar de estar en proceso de puesta en marcha, sí que tramita este servicio en la siguiente dirección www.ayto-getafe.org.

Esta iniciativa se enmarca dentro del Plan de Calidad aprobado por el Pleno del Ayuntamiento. El responsable de este plan, el Concejal Delegado de Hacienda, Patrimonio y Seguridad **David Lucas**, destacó en su presentación que “el objetivo es mejorar los servicios que prestamos a los ciudadanos, para lo cual es importantísimo conocer su opinión. Además, un equipo de técnicos responderá con la mayor brevedad por correo ordinario”.

Como nuevo servicio está en fase de perfeccionamiento que, sin duda, se hará día a día. *z*

El Ayuntamiento se compromete a no ceder hasta acabar con las vibraciones por el soterramiento de la vía

UNA vez soterrada la vía férrea y desapareciendo la inmensa barrera física y social, surgió un problema: la emisión de vibraciones con el paso de los trenes que afectaban a los vecinos de la calle Ferrocarril.

El Gobierno Municipal, mediante diversos representantes mantuvo sucesivas reuniones con los vecinos y se comprometió públicamente a no cejar hasta que estos problemas se subsanaran.

Este acuerdo se formalizó mediante un Pleno y en una reunión mantenida con el Vicepresidente del Gobierno de Madrid, **Luis Eduardo Cortés**. Desde entonces se han puesto en marcha distintas soluciones que han amortiguado en gran parte el problema que no ha desaparecido. La última es la exigencia a Renfe que, en tanto en cuanto, no finalicen estos trabajos de amortiguación, los trenes no deben superar la velocidad de 50 km. hora a su paso por Getafe. *z*



Regresó la expedición de Protección Civil al terremoto de El Salvador

UN grupo de voluntarios de Protección Civil junto con la unidad de rescate canina participó activamente en el terremoto que se produjo en El Salvador. A la vuelta y en declaraciones efectuadas ya en el mes de febrero se mostraban cansados y tristes por no haber podido rescatar con vida a ninguna persona. Durante siete días estuvieron trabajando primero en la ciudad de Usulután para dirigirse posteriormente a la urbanización Las Colinas en Santa Tecla donde se encontraron con 400 viviendas sepultadas por la avalancha de tierra y lodo. Tras dos días de trabajo donde sólo extrajeron cadáveres se dirigieron a la ciudad de San Vicente donde se encontraba una carretera sepultada y donde existía la certeza de que había autocares, camiones y turismos sepultados. Allí tampoco se pudo rescatar a nadie con vida. *z*



La EMSV entregó 30 viviendas en Sánchez Morate

LA Empresa Municipal del Suelo y la Vivienda entregó treinta viviendas en la calle Huelva, 1, en la zona de Sánchez Morate. Estas viviendas fueron sorteadas en octubre de 1999. El Concejal Delegado de Empresas Públicas y Tercer Teniente de Alcalde, **Gregorio Gordo** (IU), calificó como "inmejorable" la relación calidad - precio y subrayó que "la ausencia de beneficio empresarial la ha puesto en un coste muy por debajo de los precios de mercado ya que ha salido con un precio de entre 10 y 11 millones con garaje incluido". *z*



Se pone en marcha el programa "de qué van las drogas, de qué van los jóvenes"

LA Concejalía de Salud, Consumo y Drogodependencias puso en el mes de febrero en marcha un novedoso programa de prevención con el lema "¿De qué van las drogas, de qué van los jóvenes?", para debatir con los jóvenes sobre los riesgos del uso de las drogas de "diversión" en el fin de semana.

El programa se destinó a los alumnos de bachillerato de 9 institutos que debatieron y expresaron su opinión y actitudes hacia esas drogas. El equipo técnico de drogodependencias viene trabajando en programas preventivos pues ha detectado la tendencia de aumento en los jóvenes del consumo de estupefacientes con el alcohol como forma de diversión en fin de semana. *z*

Y además...

- El Taller "Educando a solas" incorporó un servicio de canguraje gratuito para dejar a los niños.
- La EMSV sorteó 45 viviendas en Perales del Río.
- El Balance de Gestión de Residuos Sólidos Urbanos refleja una gran conciencia medioambiental de los vecinos. Más de dos millones de envases se recuperaron a través de los contenedores amarillos; cerca de novecientos mil kilos de vidrio, más de dos millones de kilos de papel y cartón y cerca de ocho mil de pilas.
- Adjudicado el nuevo mobiliario urbano a la empresa "Mobiliario Urbano, S.A.". La instalación y mantenimiento correrá a cargo de la empresa que lo financiará a través de publicidad.
- Getafe continuó la construcción de un mercado en Filipinas dentro de los proyectos de cooperación internacional.



Concluido el proyecto técnico del Parque Lineal del Manzanares

El proyecto técnico del Parque Lineal del Manzanares a su paso por Getafe se terminó en el mes de marzo. Este proyecto, que fue entregado al Alcalde por el Consejero de Medio Ambiente, Pedro Calvo, abarca la superficie recorrida por el río Manzanares a su paso por nuestro municipio que es 9 km.

La anchura del Parque Lineal oscilará entre 5 y 10 metros que incluirá un carril-bici, dos sendas peatonales paralelas y espacios de uso público donde se instalarán bancos, papeleras, pasarelas, talanqueras y cerramientos. El carril-bici estará separado por un seto arbustivo.

Las plantaciones que se han proyectado son adaptadas al área y presentes ya en el entorno. *z*



Según las estadísticas ofrecidas por Interior

Getafe sigue siendo la ciudad más segura

8

Las estadísticas del Ministerio del Interior confirmaron el mes de marzo que Getafe seguía siendo la ciudad más segura de la Comunidad de Madrid. Estas estadísticas calculan los delitos producidos comparados con el número de habitantes. En Getafe la cifra es de 15 delitos por habitante y año.

Comparado con otros municipios madrileños, podemos comunicar que en Alcalá de Henares y Móstoles se producen 48 delitos; en Fuenlabrada, 35; Alcorcón, 51; Torrejón de Ardoz, 30, y Coslada, 40. *z*

Aprobada la construcción de la carretera de circunvalación de Perales del Río

Tras varias reuniones mantenidas con la Comunidad de Madrid, se aprobó la construcción de una variante que sacara el tráfico de Perales del Río.

Esta nueva vía, una variante de la M-301 tendrá un coste aproximado de 1.200 millones de pesetas y se extenderá desde el by-pass de la M-50. El proyecto lo desarrollará la Consejería de Obras Públicas siendo el Ministerio de Fomento el que se ocupe de continuar la construcción de esta variante.

La Comunidad de Madrid ya ha encargado el estudio de impacto ambiental preceptivo, que en caso de ser positivo, dará vía libre a esta importante vía de circulación. *z*

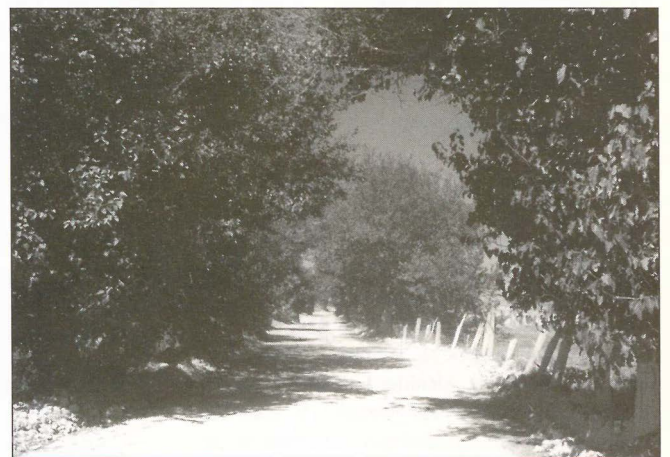

Y además...

- Los festivales de Teatro Clásico y Música Sacra visten de largo a la programación cultural de este mes.
- La Plataforma de Artistas contra la violencia de género, premio 8 de marzo. La cantante **Cristina del Valle**, recoge el premio.
- El arquitecto **José María Pérez, "Peridis"**, participó como experto invitado en el Foro Cívico de Desarrollo Territorial y Urbanístico.
- Se abren tres colegios durante la Semana Santa para que puedan jugar los niños en vacaciones.
- Con motivo del **Día Forestal Internacional** los niños del C.P. Miguel Hernández plantaron árboles en su colegio.
- El Gobierno Municipal apoyó un paro médico de cinco minutos en defensa de los derechos del paciente.
- **Javier Angulo** preside el Foro Cívico "Calidad total y nuevas tecnologías".



El alcalde y el Consejero Pedro Calvo en la inauguración del nuevo parque.

Un Parque de Bomberos con las dotaciones necesarias

EN el mes de marzo quedaba listo para su inauguración el Parque de Bomberos de Getafe. En el acto de inauguración oficial, ya en abril, estuvieron presentes **Pedro Calvo Poch**, Consejero de Medio Ambiente; **Pedro Castro**, Alcalde de Getafe, así como distintos representantes de la Comunidad de Madrid y el Concejal de Seguridad, **David Lucas**. Getafe cedió en su día un solar de 122.000 metros en los que se invirtieron 266 millones de pesetas por parte de la Comunidad.

El nuevo parque, situado en la carretera de Getafe a Leganés, es un edificio de dos plantas con helipuerto, aparcamiento para 8 vehículos, aljibe con capacidad para 150 metros cúbicos de agua, así como todas las zonas y dotaciones necesarias en un parque de bomberos completo. La dotación del parque es de 75 hombre, para cubrir unos 78,4 kilómetros y dar respuesta a una población de más de 150.000 personas. *z*

El enterramiento de la vía dio paso a 300 nuevas plazas de aparcamiento

CON la finalización del enterramiento de la vía y el acondicionamiento del bulevar que cubre las obras, se dio paso a la creación de 300 nuevas plazas de aparcamiento, una de las demandas más exigidas por los vecinos de las zonas colindantes y una necesidad para toda la ciudad.

La urbanización completa del conjunto del enterramiento ha supuesto la creación de cerca de 9.000 metros cuadrados de sendas peatonales y la plantación de más de 2.600 árboles y arbustos. *z*



El Gobierno Municipal firmó un acuerdo con las asociaciones de vecinos de Perales del Río

EL Gobierno Municipal de Getafe, PSOE e IU firmó un acuerdo con las tres asociaciones de vecinos de Perales del Río, como el paso definitivo para acometer una serie de mejoras en el barrio, solicitadas por los vecinos, y para alcanzar la consolidación del mismo.

El acuerdo contemplaba, entre otras, la ubicación de un instituto, el desdoblamiento de la carretera de San Martín de la Vega y la carretera de circunvalación de Perales, el acondicionamiento de la colonia El Carmen II, de la zona existente entre el Caserío de Perales y la colonia Martín Villa, la puesta en marcha de la subinspección de la Policía Local y el aumento de la frecuencia de autobuses entre Perales y Getafe, entre otras actuaciones. El total de las inversiones previstas superaba la cifra de 1.000 millones de pesetas. *z*

Amplia participación de los foros cívicos del Plan Estratégico

MÁS de 600 personas participaron activamente en los 10 foros cívicos del Plan Estratégico Getafe 2010. Asimismo tomaron parte destacadas personalidades, profesionales y políticos, entre los que destacaron **Julio Setién**, **Cristina Alberdi**, **Peridis**. *z*



El arquitecto "Peridis" en su participación en el Foro Cívico de Urbanismo.

Y además...

- El Alcalde de Getafe, **Pedro Castro**, se reunía con el Secretario de Estado de Fomento, **Benigno Blanco**, tras muchas peticiones del Ayuntamiento de Getafe dirigidas al citado Ministerio, con la intención de abordar una serie de cuestiones vitales para la ciudad.
- Varios alcaldes de la zona sur, entre los que se encontraban los de Getafe, Leganés, Fuenlabrada, Parla y Pinto, se sumaron a la concentración que mostró su apoyo a los trabajadores de Sintel, ante la crítica situación por la que atravesaba.
- Alrededor de 1.000 jóvenes de Getafe debatieron sobre las drogas y su utilización, merced al programa que lleva a cabo la Concejalía de Consumo, Salud y Drogodependencias.
- **Ariadna G. García**, una joven getafense se erigió ganadora del premio Hiperión de Poesía 2001.



Con el enterramiento de la vía surgió un nuevo Getafe.

Se enterró la vía y volvió el tráfico al nuevo bulevar

ARRIBA el mes de mayo, y se abrían al tráfico las rotondas del nuevo bulevar, que coronaba el enterramiento de la vía, de las calles Leganés y el Greco, dos arterias vitales para que el tráfico rodado volviese a la normalidad. Paulatinamente se fueron abriendo el resto de tramos de calles, así como distintas glorietas.

Así se culminaban las obras del enterramiento de la vía, que con una inversión de 10.500 millones, daban paso a cientos de plazas de aparcamiento, sendas peatonales, nuevas plantas y árboles. Fomento había incumplido su compromiso de pagar su parte proporcional, con lo que el Ayuntamiento y la Comunidad de Madrid tuvieron que hacer un sobreesfuerzo formidable para poder cerrar esta *vieja herida* de Getafe. Se derribaba así una barrera y se lograba uno de los mayores retos por los que apostó la ciudad en pleno. *z*

Los fondos europeos contribuirán al enterramiento de las líneas de alta tensión y transformadores

10 El Ayuntamiento de Getafe solicitó a la Comunidad de Madrid una subvención de alrededor de 1.300 millones de pesetas para llevar a cabo el enterramiento de las líneas de alta tensión y transformadores situados en el municipio, así como para la construcción de un Centro Logístico de Transportes y la construcción de un colector para la antigua fábrica de caramelos.

El coste de enterramiento de las líneas eléctricas de alta tensión y centros de transformación se estimó en 477 millones de pesetas. El Centro Logístico tiene un presupuesto de 765 y el colector de 35. *z*

El Tribunal Superior de Justicia rechazó el recurso del Partido Popular que impugnaba los Presupuestos de 1997

El Tribunal Superior de Justicia de Madrid rechazó el recurso que en su día interpuso el Partido Popular de Getafe impugnado los presupuestos de 1997. El PP solicitaba que se declarase la nulidad del presupuesto, alegando que se incumplían artículos de la Ley de Haciendas Locales, al no haberse acompañado como anexo del presupuesto el programa de actuación, inversiones y financiación de la entidad Getafe Club de Fútbol, S.A.D. El Tribunal venía a corroborar lo que responsables municipales preveían en su día. *z*



Momento de la presentación de los Presupuestos Municipales 2002.

El Gobierno Municipal contra la Ley de Extranjería

El Gobierno Municipal, respaldado por el Consejo Local para la Cooperación y la Solidaridad exigían al Gobierno de la Nación que retirase la Ley de Extranjería, que más tarde sería aprobada. Asimismo pedían al Gobierno que la política de inmigración dejase de depender del Ministerio del Interior y recayese en el de Exteriores y en el de Trabajo y Asuntos Sociales. Asimismo se pidió a la Comunidad de Madrid que adecuase el Plan de Inmigración a la realidad del territorio propio de la Comunidad.

El Ayuntamiento se comprometía, a través de la FMM (Federación Madrileña de Municipios), a trabajar por la integración económica, social y política de las personas inmigrantes, con especial atención al acceso a la vivienda, a la formación para el empleo y los servicios sociales. *z*



Encierro de inmigrantes en el Ayuntamiento.

Y además...

- El Mercadillo Ambulante, antes situado junto al Polideportivo Magallanes, se trasladaba al aparcamiento de la estación de RENFE Getafe-Las Margaritas.
- Se prohibía la instalación de antenas de telefonía móvil hasta que se regulasen por ley.
- El pabellón deportivo y la piscina cubierta de La Alhóndiga prioritarios en el Plan Regional de Inversiones.
- Los Centros Cívicos, a través de la Fundación Kaleidos.red, entraban en red nacional con el objetivo principal de iniciar un nuevo concepto de trabajo.
- Joaquín María López de Andújar y Cánovas del Castillo era nombrado obispo auxiliar de Getafe.



Comienzan las soluciones para atajar los problemas de vibraciones del enterramiento de la vía

mediados del mes de mayo comenzaban los peritajes sobre los problemas de vibraciones aparecidas tras el enterramiento de la vía, que afectaban a edificios próximos a las vías. Los peritajes se prolongaron a lo largo de varios días, y una vez terminados se valoraron y ofrecieron a los afectados el arreglo o la cantidad equivalente en dinero. Respecto al ruido y las vibraciones se empezó a actuar en tres fases, tal y como se acordó en reuniones con los vecinos.

Estas actuaciones suponían cambiar la placa bajo carril y la suela bajo el bloque de hormigón que soporta la vía y la colocación de piezas para aumentar la masa de tacos de soporte. Al día de hoy, a pesar de haberse reducido ampliamente el problema, el Ayuntamiento sigue trabajando ante las administraciones pertinentes para solucionar el problema de una vez para siempre.



Se crean unidades específicas de Policía Local de atención a menores y asuntos judiciales

La Unidad del Menor de la Policía trabaja con eficacia desde la primavera.

La fiesta de la bicicleta contó con más de 2.000 participantes

A Edición de la **Fiesta de la Bicicleta**, que se celebraba el 13 de mayo, superaba la cifra de 2.000 participantes, algo considerado como un verdadero éxito por los organizadores. La recaudación, que superó las 200.000 pesetas, se destinó a UNICEF, para la vacunación contra la polio.

A finalizar la prueba se regalaron 2.000 camisetas y se sortearon dos bicicletas, junto a otros muchos regalos. Como en anteriores ediciones fue todo una fiesta de colorido, originalidad y participación, destacando la participación de muchos veteranos en la prueba, así como una masiva afluencia infantil.



principios de mayo, junto a la apertura de la Subinspección de Policía Local que se abría en Perales del Río, se creaban dos nuevas unidades dentro de este cuerpo: **La Unidad Específica del Menor y la Unidad de Incidencias Judiciales**.

La Unidad Específica del Menor es una unidad preventiva ante la problemática en las que se ven inmersos los jóvenes menores de edad: absentismo escolar, venta de alcohol, rivalidad entre grupos, abusos sexuales, etc. La Unidad de Incidencias Judiciales colabora estrechamente con los Juzgados de nuestra localidad, encargándose además de notificaciones, citaciones, desahucios, etc.

Y además...

- Se concluía el proyecto técnico del nuevo **Centro de Formación y Desarrollo de Getafe**, situado en el Sector III y con una superficie de más de 2.000 metros cuadrados.
- Se aportaba más suelo, por parte del Ayuntamiento, para la instalación del **Palacio de Exposiciones en el Recinto Ferial**.
- Se llegaba a un acuerdo para incrementar los autobuses nocturnos, con el fin de mejorar la seguridad de los jóvenes los fines de semana.
- Entraban en funcionamiento dos motos antipolución canina.
- Según el diario El País, el **IES Alarnes** era destacado como modelo de convivencia.
- Nacía la revista **Alhondiguitas**, obra de unos niños entusiastas de la Alhóndiga.

LOS PILARES DEL FUTURO

Las grandes actuaciones que definirán el Getafe del futuro son el Desarrollo del Área Tecnológica del Sur, el Plan Estratégico, el finalizado enterramiento de la vía, el desarrollo urbanístico de El Bercial, el Plan de Residencias y el Plan General de Ordenación Urbana. Estos se verán acompañados con actuaciones e inversiones, muy ligadas entre sí, en materia de medio ambiente, educación, deportes, servicios sociales, etcétera.



Área Tecnológica del Sur

12 **E**n el mes de abril comenzarán las obras de la urbanización de esta área, para finalizar en el verano del 2003. Paralelamente se ejecutarán el proyecto y las obras de edificios y Pabellones del **Recinto Ferial**, iniciándose en junio del 2003. El plazo de ejecución de las edificaciones se estima en trece meses y medio. El Área Tecnológica del Sur dispondrá de un **Recinto Ferial**, un **Palacio de Exposiciones** y seis **Centros Tecnológicos**: **Centro de Ahorro y Eficiencia Energética**, **Centro de Recursos Minerales y Materiales Avanzados**, **Centro Tecnológico de Investigación Industrial**, **Laboratorios de Metrología de la Comunidad de Madrid**, **Centro de Divulgación Tecnológica** y el **Centro Tecnológico de Investigación Aeronáutica**. En el proyecto se han involucrado las empresas punteras de los respectivos sectores así como la Universidad Politécnica de Madrid. Más de 500.000 metros cuadrados, que se convertirán en una de las áreas más innovadoras en el ámbito nacional e internacional.



Plan de Residencias

In la construcción de 6 nuevas residencias y un proyecto para la construcción de apartamentos tutelados, es el ambicioso proyecto del Gobierno Municipal para paliar el déficit existente en cuanto a las plazas de residencia para la Tercera Edad, Enfermos de Alzheimer y Minusválidos.

La **Residencia Geriátrica Nuestra Señora de los Ángeles**, de carácter privado concertado, con Centro de Día, contará con 40 plazas y una capacidad de 165 residentes, con una inversión de 1000 millones, tiene prevista su finalización en verano de 2002. La Residencia del Sector III, de carácter privado concertado, contará con 196 plazas de residentes y 25 para Centro de Día. Impulsada por GISA, tendrá una inversión de 1000 millones y su puesta en marcha será en el 2003. La residencia de **Enfermos Mentales**, con una inversión de 167 millones, será desarrollada por Caja Madrid, contará con 26 plazas para residentes, 50 plazas en el **Centro de Rehabilitación Laboral** y 90 plazas en el **Centro de Rehabilitación Psicosocial**. Además contaremos con dos residencias de la Comunidad de Madrid, una para enfermos de Alzheimer, con 80 plazas y, la segunda será una residencia de ancianos con 180 plazas. **La Residencia de Minusválidos** de la Comunidad de Madrid, con una inversión de 400 millones y 150 plazas, y, por último, la construcción de Apartamentos Tutelados para la Tercera Edad, con unas 70 construcciones.

Las obras de la Residencia Geriátrica N.ª Sra. de los Ángeles siguen a buen ritmo.

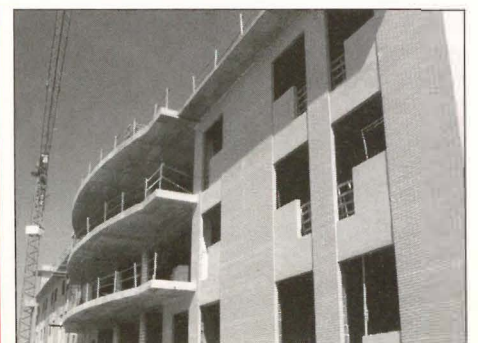

Plan General de Ordenación Urbana

El Plan General de Ordenación Urbana es una de las apuestas más importantes que llevará a cabo el Ayuntamiento, puesto que define la ciudad para los próximos años. Fija el número de viviendas, el número de habitantes, el suelo destinado a industria, los nuevos equipamientos, las redes viarias, las infraestructuras y las inversiones en medio ambiente.

En vivienda se contemplan las nuevas construcciones en los **Molinos, Sector III, Bercial, Perales del Río y Kelvinator**. En industria y creación de empleo sobresalen la primera fase de la **Carpetania**, la ampliación de Los Olivos, el nuevo polígono del Juncal y los Gavilanes, así como el desarrollo del plan Parcial del Culebro. El capítulo de medio ambiente contempla la ampliación del Parque de la Alhóndiga, así como nuevas zonas verdes en **El Bercial, Perales del Río, los Molinos y en el Quijobar**, la ampliación del Cerro de los Ángeles. En saneamiento se abordará la ampliación del colector general, saneamiento del casco antiguo, desdoblamiento de colectores de Perales, Sector III y la instalación de una nueva depuradora en la Aldehuela. En el apartado de equipamientos e infraestructuras se desarrollarán las vías de comunicación de Perales, la posibilidad de desviar y **enterrar la carretera de Toledo, la ampliación de la Universidad Carlos III y la Red de Itinerarios Peatonales**.



El enterramiento de la vía

El pasado año 2001 supuso la consecución de un hito importante para Getafe, con el definitivo enterramiento de la vía y la aparición del bulevar que ha coronado esta obra. Una infraestructura que han llevado a cabo El Ayuntamiento de Getafe y la Comunidad de Madrid, con el Ministerio de Fomento incumpliendo lo firmado. Más de 10.000 millones de inversión para cambiar radicalmente la ciudad, que ahora cuenta con una vía de entrada y salida, con los consiguientes trabajos en las calles adyacentes al bulevar.

Este está coronado por siete rotondas, extendiéndose desde las Margaritas hasta la zona del Greco. La urbanización contempló un conjunto de cerca de 9000 metros cuadrados de sendas peatonales y la plantación de más de 2600 árboles y arbustos. Una gran obra conseguida con el empuje de la práctica totalidad de los movimientos asociativos y vecinales de Getafe, reivindicada a lo largo de varios años y que ha supuesto romper con la división de la ciudad y ganar miles de metros para los ciudadanos.



Plan Estratégico Getafe 2010

El Plan Estratégico Getafe 2010, un nuevo proyecto de Ciudad que con el horizonte temporal del 2010, pretende unificar diagnósticos e impulsar proyectos para la ciudad en un marco de cooperación y movilización ciudadana. Este Plan se presentó a más de mil personas, y a más de 45 entidades y colectivos. Fue aprobado en Pleno y sigue la estela de las otras cuarenta ciudades españolas que ya cuentan con un Plan Estratégico.

En los Foros Cívicos del Plan Estratégico estuvieron personas destacadas de distintos ámbitos sociales: **Cristina Alberdi, Julio Setién, Alvaro Espina, Laura Seara, Felipe García Labrado o César Navarro**, entre otros. Se abordaron temas como el desarrollo y la calidad ambiental, la Economía Local, Los jóvenes, oportunidades de futuro, junto a otros apartados que conforman la base de la ciudad y los ciudadanos para afrontar el futuro con todas las garantías.



Perales ya tiene sede de Policía Local

DESDE la inauguración en el mes de mayo, la sede de la Policía Local en Perales del Río funciona a pleno rendimiento. La sede con rango de subdirección fue reivindicada por los vecinos de este barrio que la reclamaban debido a su distancia respecto al resto de los barrios del municipio.

La sede permanente de la Policía posibilita que esta unidad pueda acudir con prontitud ante cualquier situación o conflicto de orden público o de tráfico que se produzca en este barrio, así como informar a los vecinos sobre aquellas consultas o denuncias que quieran efectuar. *~*

Servicios Sociales pide a la Comunidad un servicio especial de emergencia para las personas sordas

14 **L**A Concejalía de Servicios Sociales, Mayores e Integración a petición del Consejo Sectorial de Accesibilidad y Supresión de Barreras Arquitectónicas solicitó a la Comunidad de Madrid la implantación de un sistema especial de acceso a los servicios de emergencia para las personas sordas similar al que está funcionando en Andalucía.

Este sistema posibilitaría a las personas con esta minusvalía acceder con prontitud a los sistemas de emergencia: bomberos, policía, servicios sanitarios... *~*



Concedida una ayuda de tres millones para los trabajadores de Sintel

EL Ayuntamiento entregó una ayuda económica de tres millones de pesetas a los trabajadores de Sintel que en estos momentos estaban acampados en el Paseo de la Castellana frente al Ministerio de Ciencia y Tecnología.

La concesión, aprobada en Comisión de Gobierno, se debió a "la situación que sufren estos trabajadores por el impago de sus salarios desde hace diez meses debido a las lamentables circunstancias especulativas que han conducido a la citada empresa a su situación actual". *~*

Más de ochocientos alumnos y alumnas participaron en la Muestra de Teatro

MÁS de ochocientos alumnos y alumnas de cinco centros públicos participaron en la Muestra de Teatro en las aulas. Carmen Duque, concejala delegada de Educación e Infancia, subrayó que "desde hace doce años la Muestra de Teatro en las aulas viene recogiendo las propuestas teatrales de los centros públicos de nuestra localidad con el objetivo de llevar el trabajo realizado en los diferentes talleres de teatro fuera de los centros educativos y facilitar así el intercambio de experiencias entre los centros que participan".

En la edición 2001 han participado cinco colegios públicos de primaria, tres institutos de secundaria y APANID. *~*

Se crea un euro-observatorio

EL segundo euro-observatorio de la Comunidad de Madrid se instaló en Getafe. El objetivo, facilitar el diálogo entre los consumidores, los comerciantes y la Administración de cara al cambio de moneda.

Este euro-observatorio recuerda que hasta el 30 de junio de 2002 se pueden canjear las pesetas en entidades de crédito. A partir de esa fecha el canje sólo puede realizarse en el Banco de España. *~*

Y además...

- Getafe conmemoró el Día Mundial sin Tabaco.
- La empresa Somersén invierte 3.000 millones en un centro de negocios en el polígono de Los Olivos.
- El Instituto Satafi celebra dos días de puertas abiertas.
- Getafe reunió a cuatro comunidades en una jornada sobre medio ambiente urbano.
- El Instituto Alarnes participa en unas Jornadas Interculturales en Navarra.
- Ángel Luis Gómez Ruano, actor de Ícaro, premio al mejor actor en Humanes.
- Emotivo homenaje a José Luis Gómez Collado en el que participó el primer equipo del Real Madrid.
- El Getafe C.F., S.A.D., desciende a Segunda B.
- El Club Deportivo Balonmano Nuevo Getafe, campeones de Copa de la Comunidad.
- Miles de getafenses vivieron las fiestas de una manera intensa. Manuel de la Peña fue pregonero.

El Gobierno Municipal presentó un plan de 5.000 plazas de aparcamientos

El Gobierno Municipal presentó un ambicioso plan de aparcamientos que creará 5000 plazas. Posibilitará la habilitación y construcción de 11 áreas de aparcamientos de distintas modalidades en casi todos los barrios: San Isidro, Centro, Sector Tres, Alhóndiga, Margaritas y Juan de la Cierva.

Concretamente este plan contempla la habilitación de 2060 plazas en San Isidro; 400 en el Centro; 900 en Las Margaritas, 2000 en Juan de la Cierva y 400 en el Sector Tres.

En la presentación el Gobierno Municipal destacó que con el enterramiento de la vía y la puesta en marcha del Metrosur los usos de la ciudad. *“Nuevos usos, nuevas costumbres se impondrán porque el uso del transporte público en superficie va a cambiar. Además, la habilitación como peatonales de calles en el centro, sobre todo en el entorno de la Catedral nos obliga a dar respuesta al uso del vehículo privado, que no podemos olvidar que en muchas ocasiones se trata de una herramienta de trabajo”.*



El Gobierno Municipal trabaja en un ambicioso proyecto para dotar a la ciudad de 5.000 plazas de aparcamientos más.

El Plan de Residencias proyecta la creación de más de 1.000 plazas

El Plan de Residencias para mayores y minusválidos proyecta la creación de más de 1000 plazas. Se trata de un plan ideado para paliar el déficit existente en plazas de residencias para la tercera edad, enfermos de Alzheimer y minusválidos.

En la actualidad están en construcción la Residencia Geriátrica Nuestra Señora de los Ángeles en la avenida Rigoberta Menchú; la Residencia del Sector Tres en la avenida Arcas del Agua; la de enfermos mentales en Getafe Norte; la de tercera edad en Juan de Borbón y una segunda en el Arroyo Culebro.



La necesidad de plazas en las residencias es patente en nuestra ciudad.

La Comunidad de Madrid hace público el primer concurso de La Carpetania

La Comunidad de Madrid, a través de Arpegio, hizo pública en distintos medios de comunicación de la convocatoria para contratar servicios de consultoría y asistencia del Parque Empresarial La Carpetania. Este primer concurso tenía como objeto los proyectos de urbanización, parcelación y dirección facultativa de las obras del Parque Empresarial La Carpetania. El presupuesto supera los 300 millones de pesetas.



La profusión de infraestructuras ha de tener compensaciones que reviertan en las zonas afectadas. En la imagen las vías del AVE a su paso por Perales.

Getafe pide compensaciones a Formento por la profusión de infraestructuras nacionales en Perales

ANTE la inminente localización de varias infraestructuras de carácter nacional y de fuerte impacto en el territorio que discurrirán por Perales del Río, el Gobierno Municipal solicitó al Ministerio de Fomento y al Ministerio de Medio Ambiente que se habiliten medidas correctoras y compensatorias adecuadas.

Estas medidas se justifican por la localización de grandes infraestructuras como la M-50, el AVE Madrid Sevilla y el by-pass del Ave Madrid Barcelona concentradas todas en Perales del Río.

En estas reuniones se solicitó la variante de la M-301 y la adecuación de la carretera actual que une el resto de los barrios de Getafe con Perales.

El 93% de los titulados en la Carlos III ha encontrado trabajo antes de un año

El 93% de los titulados en la Universidad Carlos III ha encontrado trabajo antes de cumplir un año desde su graduación según el estudio de Inserción Laboral 2001 realizado por la propia Universidad. Las carreras con mayor tasa de inserción son Ingeniería Industrial y Relaciones Laborales.

Y además...

- El Servicio de Información y Asesoramiento Juvenil (SIAJ) publicó una carpeta muy completa con información útil para viajar.
- 225 desempleados han participado en los talleres de empleo promovidos por el Organismo Autónomo de Formación y Empleo.
- Se presentó Voluntarios.Red una estructura de puntos de Información de Voluntarios en distintos municipios.
- Se incrementa el número de autobuses “búhos” para aumentar la seguridad de los jóvenes los fines de semana.
- La OMIC atendió más de 2.000 usuarios en el primer semestre del 2001.
- Getafe insta a las administraciones para que se construyan urgentemente dos depuradoras.
- La Comunidad de Madrid no responde a las demandas de escolarización.
- Rosa Cicúendez, alumna del IES León Felipe obtiene un 9,16 en selectividad.
- El Getafe CFSAD pasa por una situación delicada tras la renuncia del que era su presidente Felipe González.
- Buena actuación de los judokas getafenses en el Campeonato de España.

Getafe adopta medidas contra el absentismo escolar

ETAFAE cuenta con una Mesa de Absentismo Escolar que hizo público un informe en el que se especificaba todas las medidas que se han puesto en marcha en el municipio en cuanto al absentismo escolar. En este informe que la participación vecinal también es importante a la hora de detectar casos de absentismo que en una primera fase se pueden corregir.

Esta Mesa está compuesta por distintos profesionales de distintas administraciones. 



En la imagen, los componentes de la Mesa de Absentismo Escolar.

La iglesia de Perales ya tiene espadaña

RACIAS a la labor de formación de 120 jóvenes durante los últimos años, la Iglesia de los Santos Justo y Pastor de Perales del Rfo ha recuperado su espadaña dañada durante la Guerra Civil. La restauración la han llevado a cabo estos jóvenes a través de los talleres de cantería, albañilería y cerrajería. El programa formativo ha sido dirigido por el Ayuntamiento a través del Organismo Autónomo de Formación y Empleo. Desde la Guerra Civil no se habían llevado a cabo labores de restauración que se han llevado a cabo sin perjudicar las colonias de aves que allí anidan. 

Las obras de restauración de la catedral descubren un yacimiento arqueológico

16



El yacimiento arqueológico, según los expertos, es de gran importancia.

AS obras de restauración de la Catedral de La Magdalena permitieron descubrir un yacimiento arqueológico de gran importancia. En varias calas se pudo certificar la existencia de más de 130 enterramientos de distintas épocas aunque se está investigando la época concreta de uno de ellos que expertos cifraron en 5000 años. En la nave central es donde se encontraron el mayor número de enterramientos. 

La renovación del alumbrado, una apuesta por el ahorro y la energía

A renovación del alumbrado en distintas zonas de Getafe que se llevó a cabo en el verano fue una apuesta clara por el ahorro energético y por la contaminación lumínica. La instalación de luminarias que emitan el 100% de luz en su parte inferior evitan la contaminación lumínica ya que se aprovecha toda la luz y se evitan molestias a los vecinos. El ahorro energético se cifra en un 25%.

Estas actuaciones se llevaron a cabo en Isaac Peral, avenida de Los Ángeles, cooperativa Pablo Iglesias, Verónica, Gálvez, Fuenlabrada, Ciudad Real, Ávila, Paular, Miguel Ángel Blanco, Madrid, General Palacio, plaza del Diamante, y camino del Canal. 



Imagen de las nuevas farolas instaladas en varias zonas de Getafe.

Y además...

- Sesenta mujeres han recibido cursos de formación para atender a mayores y niños.
- Dare Consulting toma las riendas del Getafe CFSAD.
- Tres getafenses ganan el Concurso de Cortos de Canal Plus.
- Los cubanos y los norteamericanos dominaron la Reunión Nacional de Atletismo.
- Las estaciones de Metrosur ya tienen los nombres definitivos.
- Getafe tendrá un nuevo polígono industrial: El Juncal.
- El Consejero de Presidencia, Manuel Cobo inauguró Fisur.
- Fin del encierro de inmigrantes en el Ayuntamiento.

Getafe pide la constitución de la Plataforma para la ampliación de la carretera de Toledo

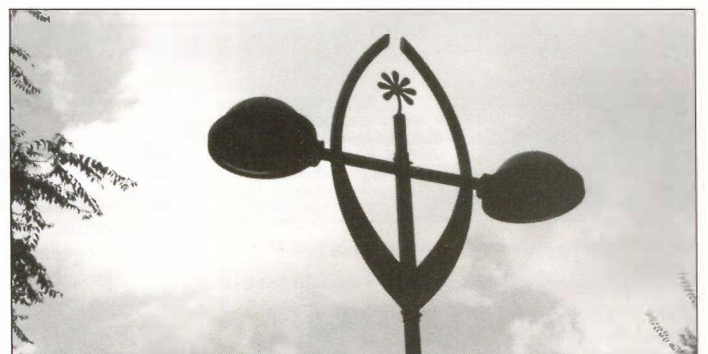
En el mes de septiembre Getafe encabezó una iniciativa secundada por todos los pueblos limítrofes para que se amplíe la carretera de Toledo. La petición se planteó en la Federación Madrileña de Municipios y a partir de ahí se constituyó la Plataforma.

El Alcalde, **Pedro Castro** subrayó que *“cada día un millón de ciudadanos está perdiendo dos horas de su vida en una carretera que sufre 14 kilómetros de caravana diarios. Por ello le pedimos al Ministerio de Fomento que amplíe esta carretera con vías de servicio que primen el transporte público y de emergencias”*.

Se adjudicaron las obras de reforma de la Avenida de Aragón

A Comisión de Gobierno adjudicó las obras de rehabilitación de la avenida de Aragón con un presupuesto de 222 millones de pesetas. En el proyecto adjudicado se contempla la instalación de seis fuentes alegóricas a seis escritores que han mencionado a Getafe en sus obras en una idea de Ángel Aragonés.

Se está actuando en la remodelación de la calzada y de las aceras que se ampliarán de forma importante convirtiéndolas en un paseo peatonal. Esta remodelación se hace por fases.



La Avenida de Aragón está siendo reformada desde hace unas fechas.



Conseguir más espacios para los ciudadanos, uno de los objetivos.

Getafe cuenta con una propuesta para la movilidad

En el mes de septiembre Getafe ya tuvo lista una propuesta para la movilidad denominada Pacto por la movilidad y accesibilidad sostenibles de Getafe que tiene como objetivos conseguir un transporte público de calidad, mayor fluidez de tráfico y mayores espacios ciudadanos para los peatones.

Para ello se contempla la aplicación del Plan de Aparcamientos, una distribución de las mercancías ágil, una adecuación de la normativa, una promoción del uso de carburantes menos contaminantes y un aumento de los espacios peatonales.

Más de 6.500 niños y niñas participan en una campaña de Fomento del transporte público

El Ayuntamiento a través de las Concejalías de Transporte y Educación comenzó una campaña dirigida a más de 6.500 niños y niñas para fomentar la utilización del transporte público dentro del **Plan de Movilidad del Ayuntamiento**.

Cada escolar recibió una maqueta y un plano en forma de tebeo y el derecho a participar en los concursos de dibujo para ilustrar las campañas promocionales y felicitaciones navideñas del Consorcio.



Los niños presentaron sus propuestas sobre el transporte público.

Se adjudicó la construcción del pabellón Polideportivo La Alhóndiga

Las obras de construcción del nuevo pabellón Polideportivo La Alhóndiga fueron adjudicadas en Comisión de Gobierno con un presupuesto superior a los 400 millones de pesetas.

El diseño es obra del prestigioso arquitecto **Miguel Fisac** y comprende una sala polideportiva, un graderío para 400 espectadores, vestuario de equipos y árbitros, gimnasio, aula, almacén, zona de control y administración.

Y además...

- Promovidas por la EMSV salieron las primeras 280 plazas de aparcamientos.
- Se celebra un **Encuentro Intergeneracional** con motivo del Día Internacional de las Personas Mayores en el que las generaciones del pasado y del futuro construyeron el presente.
- El Ayuntamiento forma a 150 trabajadores para las salas de cine del Centro de Ocio Nassica.
- El censo escolar subió trescientos alumnos.
- Los mayores de 55 años pueden asistir a clase en la Carlos III dentro del curso “Cultura y Civilización”.
- Se cede suelo en Perales y Bercial para construir sendas residencias.
- El Club Ultraligeros de Getafe quinto en la Jornadas Internacionales Aéreas.
- El Getafe C.F recobra la ilusión.



La Empresa Municipal del Suelo y la Vivienda implantó un sistema de calidad

REGORIO Gordo, Portavoz de IU y Concejal de Empresas Públicas, **Francisco Hita**, Portavoz del PSOE y Concejal de Urbanismo, junto a **Jesús Alberto Sanz**, Gerente de la EMSV, presentaban en rueda de prensa el Plan de Calidad, la Nueva Imagen Corporativa y la Página Web.

La EMSV dio un impulso a su desarrollo y pretende con estas novedades aumentar la calidad de los servicios prestados a los usuarios. Para alcanzar los objetivos, se trabaja en tres ejes fundamentales: Comunicación de la Calidad, Página Web (www.emsvgetafe.com) y Cartas de Servicios. Se establecieron tres Cartas de Servicios: Información y Adjudicación de viviendas, rehabilitación de Edificios y Viviendas y Programa de Vivienda Joven. *2*

Cesión de suelo para construir tres nuevas escuelas infantiles

A Concejalía de Educación e Infancia propuso en pleno la cesión de suelo a la Consejería de Educación de la Comunidad de Madrid para la construcción de tres nuevas Escuelas Infantiles en Getafe. La cesión se hacía sobre la base de la gran demanda de plazas de Educación Infantil que había y hay, indicando las previsiones que estas seguirían en aumento.

El Ayuntamiento ofrecía a la Comunidad de Madrid una parcela en Getafe Norte, otra en el Bercial, de 2.500 metros cuadrados y una tercera que se situaría en el desarrollo urbanístico de Kelvinator. *2*



Nueva dirección y horario del SIAJ

El Servicio de Información y Asesoramiento Juvenil del Ayuntamiento de Getafe, cambiaba de ubicación, pasando a instalarse en la calle **Polvoranca, 21 y, ampliando su horario en el mes de octubre.**

Los Servicios que ofrece el SIAJ son de Información General, Biblioteca, Viajoteca, Prensa e Internet. Asimismo ofrece Asesorías de Salud y Sexualidad, y la de Estudios, incorporándose como novedad el servicio de Voluntariado.

Esta nueva dirección, a un edificio más funcional y céntrico ha supuesto un incremento de usuarios y un espacio donde los ciudadanos, sobre todos los jóvenes, encuentran toda la información que requieran. La ampliación de horarios se ha realizado en virtud de la demanda existente en los distintos servicios y asesorías. *2*

Y además...

- Por primera vez se imparte español para extranjeros dentro de la programación de Educación de Adultos.
- Se celebró el III Encuentro de Artesanas Madrileñas, con participación de mujeres de Getafe.
- Aparece el primer número de la revista **Alhondiguitas**, una publicación hecha por niños del barrio.
- La Alcaldía pidió con urgencia un apéadero de RENFE en el Parque Empresarial Andalucía.
- El club de mayores de la Alhóndiga ganó espacio.
- Getafe, en un encuentro internacional de municipios, ejemplo de transparencia en gestión municipal.
- El Alcalde se reunió con el Consejero de Trabajo.



Petición a Fomento para que asumiese su parte en el proyecto de variante de Perales del Río

El Gobierno Municipal de Getafe presentó una proposición al Pleno en la que exigían al Ministerio de Fomento que asumiese su parte del proyecto de la variante de la carretera M-301 en Perales del Río. Con anterioridad se había adoptado un compromiso formal entre el Alcalde de Getafe, **Pedro Castro**, y el Secretario de Estado del Ministerio de Fomento, **Benigno Blanco**, añadiéndose por parte del Ministerio a asumir su parte, siempre que la Comunidad de Madrid participara también en el Proyecto. La Consejería de Obras Públicas de la Comunidad de Madrid respondió afirmativamente al Proyecto, indicando que nadie del Ministerio de Fomento se había dirigido a ellos para iniciar los trámites de la citada variante. Hasta el día de hoy Fomento no ha respondido, como en otras peticiones del Ayuntamiento de Getafe, a comprometerse en invertir en infraestructuras en nuestra ciudad. 2

Y además...

- Se reformaban y mejoraban una serie de colegios y escuelas infantiles.
- Treinta y ocho ONGs presentaron sus proyectos de cooperación.
- Se avanzaban los presupuestos del año 2002, cifrados en algo más de 129 millones de euros.
- El Centro Municipal de Salud abrió el historial médico 13.000.
- El Ayuntamiento de Getafe firmó un acuerdo con ACOEG para fomentar el pequeño y mediano comercio.
- 8.000 alumnos revisaron su salud bucodental, dentro de un programa impulsado por la Concejalía de Salud.
- Éxito en los programas de prevención de drogodependencias, en el que participaron 600 alumnos de primaria y más de 3000 de secundaria.
- **Ángel Arroyo**, que fue Alcalde de Getafe, incluido entre los nombres para nuevas calles.

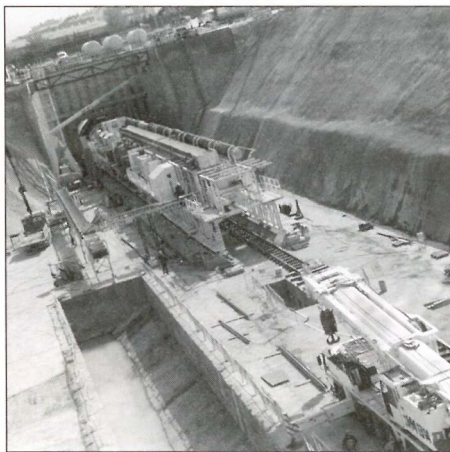

La Comunidad aceptó la petición del Ayuntamiento de abrir la estación de Metrosur de El Bercial al mismo tiempo que las demás

de Metrosur de Getafe. El apoyo se concretó en una proposición presentada al pleno del 29 de octubre. Al cabo de unas fechas la Comunidad de Madrid accedía a las peticiones formuladas por el Ayuntamiento en tal sentido, con lo que esta nueva estación entrará en funcionamiento a principios del año 2003, junto al resto de las que componen el trazado del Metrosur. Como se recordará, en el futuro desarrollo del Pau del Bercial se construirán alrededor de 6.000 nuevas viviendas, con lo que esta actuación completará la ampliación del barrio. 2

Oposición a la instalación de una planta de lodos en Perales del Río

TOTAL oposición desde el Gobierno Municipal a la instalación de una planta de lodos en las proximidades del Perales del Río, dentro de las actuaciones que se pretendían llevar a cabo en el término municipal de Madrid, algo que se consideró "como una nueva agresión contaminante a un barrio que viene denunciado sistemáticamente este tipo de actuaciones por parte de la Administración de la Comunidad y el Ayuntamiento de Madrid".

La Delegación de Medio Ambiente del Ayuntamiento de Getafe elaboró un informe técnico, que entre otras argumentaciones, indicaba que su ubicación no era la más idónea por cuanto se instalaría en un espacio que goza de protección ambiental, concretamente el Parque Regional del Sureste. 2





Rechazo frontal a la Ley Orgánica de Universidades

El Gobierno Municipal, por medio de una moción conjunta, expresó su oposición frontal a lo que en aquel momento era el Proyecto de Ley Orgánica de Universidades, que se aprobaría fechas después. El rechazo se basaba, entre otras cosas, en que el Gobierno de la Nación había elaborado un proyecto que invadía las competencias de las Comunidades Autónomas y las de las propias Universidades, no dando soluciones a los problemas que pretendía abordar.

Por aquellas fechas ya se habían producido huelgas en las Universidades españolas, incluidas la Carlos III, que desembocaron en una huelga general, a la que se sumó el Gobierno Municipal, celebrada en Madrid. Además diferentes rectores universitarios manifestaron de manera tajante su rechazo a una ley que consideraban y consideran regresiva. 2

El Consejo Sectorial de Mayores encabeza una campaña para que las pensiones mínimas suban 15.000 pesetas

En sesión plenaria, el Gobierno Municipal presentó una proposición reivindicando, ante el Gobierno de la Nación, la necesidad de incrementar las pensiones no contributivas y mínimas de la Seguridad Social, proposición a la que se sumó el Partido Popular. La campaña de petición fue impulsada por el Consejo Sectorial de Mayores, quienes instalaron una serie de mesas para recoger firmas a favor de la propuesta municipal. En la moción presentada por el Gobierno Municipal se indicaba *“que el Gobierno de la Nación no se ha preocupado de aumentar las pensiones mínimas por encima*

del IPC, llegando a ser muchas inferiores al Salario Mínimo Interprofesional”. Esto hizo que el Gobierno Municipal pidiera una subida de 15.000 pesetas para las pensiones mínimas. 2



Los tres grupos políticos rechazaron la violencia doméstica

Con motivo del *Día de Lucha contra la Violencia de Género* proclamado por Naciones Unidas, los tres grupos políticos con representación municipal (PSOE, IU y PP) presentaron, en Pleno Extraordinario, una proposición en la que se instaba al Gobierno a que adopte medidas legales para la eliminación de la violencia de género. En la propuesta se proponía asimismo implementar las medidas y los programas que contribuyan a la prevención y eliminación de la violencia de género y favorecer el rechazo social de las actitudes violentas y en esta línea apoyar las campañas de sensibilización y los programas de educación. 2

Y además...

- Se aprobará en sesión plenaria que los mayores de 65 años tuvieran acceso gratuito a las actividades municipales.
- Los judokas de la zona sur compitieron en Getafe en el denominado **Campeonato Zonal de Judo**.
- Se presentó la **Carta de Servicios** del Centro de Atención a las Drogodependencias.
- Se celebró el **Día del Discapacitado**, que se vería coronado con una exposición Itinerante de la Once.
- Se eligió el Consejo Escolar, máximo organismo de participación infantil.



Casi el 50% de las personas rehabilitadas han encontrado trabajo

El 46% de las 116 personas rehabilitadas gracias al Programa de Integración Sociolaboral de Drogodependencias encontraron una salida laboral, según anunció **Laura Lizaga**, Concejala Delegada de Salud, Consumo y Drogodependencias en la presentación de la memoria de este servicio.

Entre los principales datos del **CAID (Centro de Atención Integral a las Drogodependencias)**, se decía que el porcentaje de permanencia en programas era bastante estable, ya que entre el 85 y el 93% de las personas que piden asistencia, permanecen en los programas y no abandonan. El 20% de las personas de el Programa Libre de Drogas, se rehabilitan y reciben el alta. Además, destacaba que 3.600 alumnos habían participado en el programa preventivo. *z*

Getafe se familiarizaba con el Euro

UNA intensa campaña de difusión del Euro, que se llevó a cabo desde el Ayuntamiento de Getafe, a través de la Agencia de Desarrollo Local Getafe Inicativas, S.A., y de la Concejalía de Salud, Consumo y Drogodependencias, supuso un paso adelante importante de cara a la entrada en vigor de la moneda única europea. Comerciantes, ciudadanos y empresarios se interesaron por los pormenores de la nueva moneda. Se elaboraron diversos materiales para su distribución, destacando las tarjetas conversoras y carpetas con billetes y monedas.

También destacó la creación del **Euro-Observatorio**, en el que participaron Partidos Políticos, Asociaciones de Comerciantes y Consumidores, junto a la Comunidad de Madrid y las Concejalías antes citadas. Asimismo se realizaron talleres en los colegios y centros cívicos. *z*



Premio a Protección Civil del Club Internacional de Prensa

En un acto celebrado en el Hotel Palace de Madrid, por el Club Internacional de Prensa, institución que agrupa a periodistas españoles y a la mayoría de corresponsales extranjeros, se le otorgaba el premio "**Personalidad del Año**" a la labor del grupo de Salvamento de Bomberos, Protección Civil y Perros de Rescate que prestaron su labor solidaria en los terremotos de Turquía y el Salvador, entre los que se encontraban los miembros de Protección Civil de Getafe.

Con la presencia del Ministro Portavoz del Gobierno, **Pío Cabanillas**, se le entregaron premios a **Mario Soares**, a la Oficina de Información Diplomática, al profesor **Juan José Badiola**, al programa "**En Portada**", a **Luis del Olmo**, al programa "**El Informal**", etc. *z*

El Club Internacional de Prensa premió a los grupos de salvamento de Bomberos y Protección Civil de toda España que este año han participado en tareas internacionales de salvamento.

Y además...

- Se reparaba el puente del nudo sur sobre la carretera de Toledo, tras un accidente que afectó su estructura.
- Angel Pérez, Portavoz de IU en la Comunidad, acompañado de los portavoces de IU en Getafe y Leganés, **Gregorio Gordo** y **Eduardo Cuenca**, apoyaron con su presencia el encierro de profesores y alumnos de la Carlos III en contra de la LOU.

Aumentó la frecuencia de los autobuses de Perales del Río.

Se adjudicó el acceso a la factoría CASA.

Comenzaba el Programa Gratuito de detección del cáncer de mama.

La Fundación César Navarro recibió el Premio Año 2001 del Club Senior.

Se nombraba al nuevo comisario de Getafe, **José Piris**.



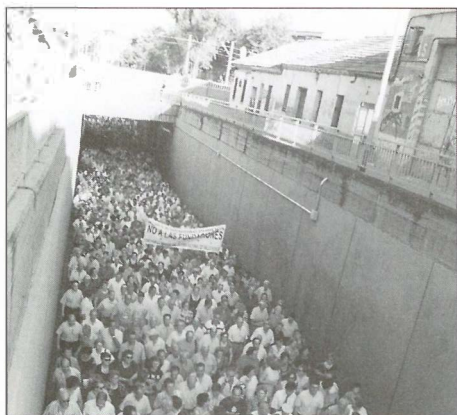

El Gobierno Municipal rechaza la Ley de Ordenación Sanitaria de la Comunidad

El Gobierno Municipal de Getafe (PSOE-IU) rechazó mediante un acuerdo de pleno la *Ley de Ordenación Sanitaria de la Comunidad de Madrid* (LOSCAM), tras recabar las opiniones de los agentes sociales de Getafe. El Gobierno Municipal matizó que esta Ley "potencia el sector sanitario privado". Esta nueva ley, según el acuerdo de pleno, supondrá un aumento de la burocracia asistencial y un canal de derivación al sector privado, promoviendo la movilidad de los ciudadanos al no disponer cada área de una red de asistencia de máxima calidad. En síntesis, la elaboración de la Ley obvia las opiniones de la sociedad, crea una red única de utilización pública, aparecen las Agencias Sanitarias e introducen el concepto de competencia entre centros. *z*

Remodelación de calles y avenidas importantes: Aragón, Ciudades, Jacinto Benavente y Pizarro

A La rehabilitación de la **Avenida de Aragón**, cuyas obras continúan a buen ritmo, con una inversión de 230 millones de pesetas, la remodelación de la **Avenida de las Ciudades**, que empezará a llevarse a cabo en la primavera de este año, con una inversión prevista de 172 millones, y la que se ejecutará asimismo en las calles **Jacinto Benavente y Pizarro**; son parte de las obras de acondicionamiento que el Ayuntamiento de Getafe va a llevar a cabo en algunas de las calles más emblemáticas de la ciudad. Tratamiento de acerado, de zonas verdes y arbolado, remodelación del mobiliario urbano, paseos peatonales, colocación de tuberías, y tratamiento en los aparcamientos son los principales objetivos de estas obras. *z*



El Ayuntamiento cede locales a diez asociaciones de Getafe

El Ayuntamiento de Getafe cedía locales a diez Asociaciones Sociales de la ciudad, en la calle Alvaro de Bazán. Esta cesión supone un paso adelante en los movimientos asociativos locales, con el fin de que puedan desarrollar su trabajo con total independencia entre sí y, a la par sea un lugar de encuentro entre todas ellas, puestos que a pesar de que los objetivos de cada una sean distintos, el fin primordial constituye una mejora social. Las asociaciones que se sitúan en el nuevo local son: *Coordinadora de la Tercera Edad, Asociación de Familiares de Enfermos de Alzheimer, Asociación contra la Esclerosis Múltiple, Asociación de Diabéticos, Asociación Getafense de Alcohólicos del Sur (AGAS), Asociación Getafense de Padres contra la Drogadicción (AGEPAD), Asociación de Defensa de la Adopción (Atlas), Asociación de Minusválidos Trotamundos, Asociación de Viudas Santa Teresa y Asociación de Inmigrantes magrebíes de Getafe.* *z*



Y además...

- El Ayuntamiento le pide a Renfe, para acabar con el problema de las vibraciones, que los trenes no superen los 50 kms/hora en un tramo del enterramiento de la vía.
- En la reunión entre el Alcalde de Getafe, **Pedro Castro**, y el Consejero de Medio Ambiente, **Pedro Calvo**, se llegó al compromiso de acabar con todos los problemas que soporta este barrio.
- Getafe celebró el **Día del Maestro**, con la inauguración de la Calle del Maestro, junto a la calle Arboleda.
- Una iniciativa educativa premiada por UNICEF y la Federación Española de Municipios y Provincias.
- Se aprobaba el calendario de desarrollo del *Area Tecnológica del Sur*.
- **Pedro Moreno**, del Getasur de Balonmano, nombrado seleccionador nacional de balonmano playa.

nos visitaron



...que realzan
con su presencia
la importancia
de un Municipio

A Presidenta del Congreso, **Luisa Fernanda Rudí**, pronunció una conferencia en la Residencia Fernando de los Ríos, cuajada de gente joven y destacadas personalidades, que conocieron con más detenimiento los papeles que desempeñan las instituciones en nuestra sociedad. El presentador **Jesús Vázquez** mostró su solidaridad y su simpatía en la celebración de un acto organizado por la Asociación Española de lucha contra el Cáncer.

La figura y el genio del actor **Juan Echanove**, con su representación de la obra "El Verdugo", pusieron una vez más de manifiesto que su sola presencia en un escenario es suficiente para conocer el mundo del teatro en todas sus facetas.

Algo parecido ocurrió con la actriz **Nuria Espert**, que abanderó una representación, en torno a la obra de Bertolt Brecht, llevándose de calle la simpatía de todos los que asistieron a la representación.

La presencia de **Di Stéfano**, Don Alfredo, para recibir una beca de honor de la Residencia de Estudiantes no necesita ninguna palabra para comentar, lo que con su porte y su forma de disertar supone toda una clase magistral. La galería la completó la presencia de **Ainhoa Arteta**, una de las mejores sopranos, quien dejó todo de lado para contribuir a una labor organizada por UNICEF. *z*



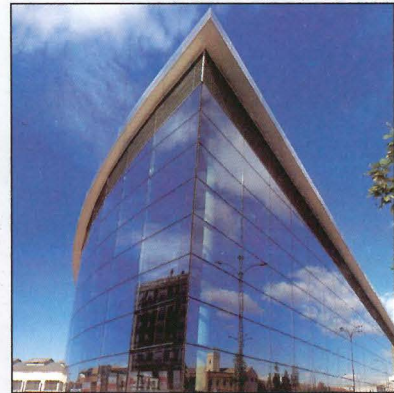

Por todo esto
GETAFE
sigue siendo la



Capital del Sur

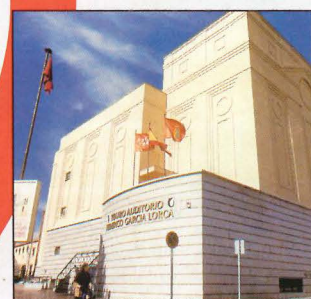

Edita y diseña: Servicio de Comunicación. Ayuntamiento de Getafe, Diciembre 2001

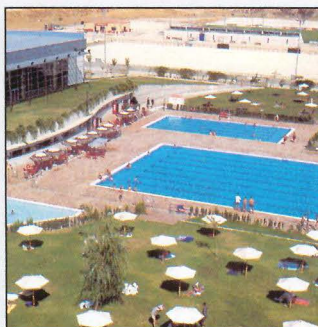

nuestro orgullo