



Rubricado el Consorcio del Área Tecnológica del Sur
Una firma de futuro

y además...

- * Felipe González contento con su gestión económica e insatisfecho con la deportiva
- * Getafe se opone a una nueva planta de lodos
- * Peces Barba rechaza en el discurso inaugural la nueva Ley de Universidades

Los mayores ganan espacio en el Centro Cívico de la Alhóndiga

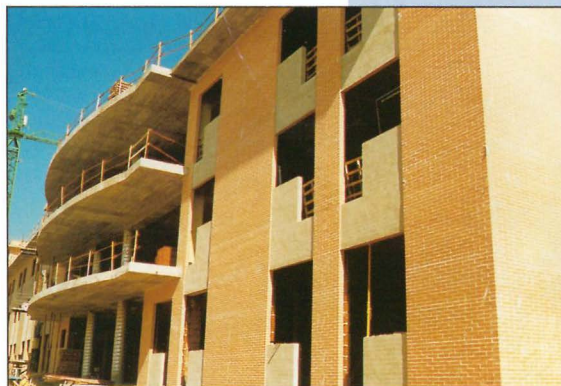

Muy avanzadas las obras de la residencia Los Ángeles en Getafe Norte



El Sagrado Corazón, símbolo de la Campaña Mundial de Protección a la Infancia

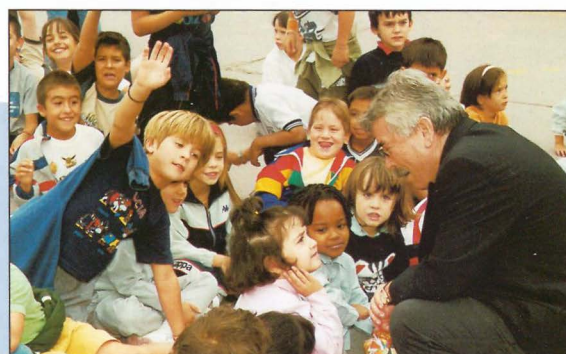

Proteger a la infancia
no es un derecho, es
una obligación



Proteger a la infancia y situarla como prioridad en los políticos internacionales, nacionales y locales es un deber de los dirigentes.

etafe, con el Alcalde a la cabeza, se ha sumado oficialmente a la Campaña de Unicef de Protección a la Infancia. Para corroborar los hechos, a finales de septiembre, en el Colegio Público Sagrado Corazón, Pedro Castro leyó el bando a favor de la Infancia en el que se recogía el espíritu de esta importante iniciativa. La propuesta ha estado secundada por el Movimiento Global a Favor de la Infancia a nivel internacional, así como por la Federación Española de Municipios y Provincias y multitud de municipios españoles.

Que los niños sean lo primero, que no se les discrimine, que se les cuide, que se combata el SIDA, que se eliminen los daños y la explotación, que se les escuche, que se cuide su educación, que se les proteja de las guerras y que los gobiernos inviertan para combatir la pobreza; son los ejes de una campaña que no ha de quedarse en una mera declaración, sino que se debe hacer realidad por el bien de unas generaciones que heredarán un planeta en el que es básico que se respeten los derechos y se camine hacia la igualdad.

Pedro Castro, tras la lectura del bando, charló con los protagonistas de la campaña, los niños.

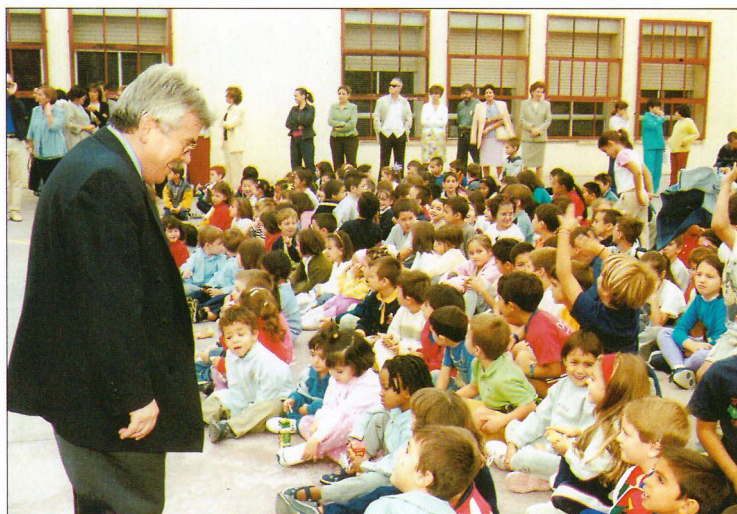

SUMARIO**GETAFE SE SUMA AL BANDO DE DERECHOS DE LA INFANCIA. 2****EL SIAJ CAMBIA DE UBICACIÓN. 4****OPINIÓN DE LOS PARTIDOS POLÍTICOS. 5-6****FELIPE GONZÁLEZ, EX PRESIDENTE DEL GETAFE, "SI ME NECESITARA EL GETAFE, VOLVERÍA". 7****GETAFE SE OPONE FRONTALMENTE A LA PLANTA DE TRATAMIENTO DE LODOS. 8****EL ALCALDE DICE QUE NO ASISTIRÁ A LA INAUGURACIÓN DEL METROSUR SI NO SE ABRE AL MISMO TIEMPO LA ESTACIÓN DE EL BERCIAL. 9****GETAFE CELEBRA EL DÍA DEL DISCAPACITADO. 10-11****EL SEGUNDO CENTRO DE NEGOCIOS DE LA COMUNIDAD ESTARÁ EN GETAFE (centrales)****LA EMSV RENUEVA SU IMAGEN. 19****PECES BARBA SE OPONE FRONTALMENTE A LA NUEVA LEY DE UNIVERSIDADES. 21****LA FERIA DEL LIBRO ANTIGUO ESTARÁ HASTA EL 25 DE NOVIEMBRE. 26****PRESENTAMOS A LA ESCUELA CLUB CICLISTA GETAFE. 29****Alto nivel tecnológico**

A firma de constitución del Consorcio Urbanístico del Área Tecnológica del Sur, entre el Consejero de Economía e Innovación Tecnológica de la Comunidad de Madrid, Luis Blázquez, y el Alcalde de Getafe, Pedro Castro, supone el inicio de la realidad de un área de Alto Nivel Tecnológico en nuestro municipio. En otras palabras, este ambicioso proyecto ya no tiene marcha atrás. El inicio de todo esto se acometía en el mes de noviembre del pasado año 2000, con las conversaciones y posterior rúbrica, entre la Comunidad de Madrid, el propio Consistorio Getafense, la Cámara de Comercio, la federación empresarial CEIM-CEOE, Caja Madrid y el Ifema, para el desarrollo del Recinto Ferial del Sur, que se vería complementado con el Palacio de Exposiciones y una serie de servicios feriales complementarios, que suponían una inmensa inversión económica, la disponibilidad de más de 200.000 metros cuadrados para desarrollar el proyecto y un salto cualitativo en el desarrollo económico de Getafe.

Si el anterior paso era de suma importancia, la firma del citado, el pasado día 10 de octubre nos va a situar a la cabeza industrial, tecnológica y de servicios. 300.000 metros cuadrados más para establecer diversos Centros de Investigación y Desarrollo Tecnológico, de Ahorro y Eficiencia Energética, de Recursos Minerales y Materiales Avanzados, así como algunos más en proceso de negociación colocarán a Getafe como ciudad con máxima proyección de futuro. Este apartado contará con las más prestigiosas empresas de los diversos sectores, con el apoyo de organismos universitarios y la implicación de las administraciones autonómica y local. Esto nos conduce a la creación de empleo, eje básico de la política municipal, y a una inversión multimillonaria para asentarnos cómodamente en el futuro.

BOLETÍN INFORMATIVO DEL AYUNTAMIENTO DE GETAFE

*Depósito Legal: M. 3.742.1975
Tirada: 50.000 ejemplares*

EDITA

Ayuntamiento de Getafe

DIRECTORA

Rosa María Ferrero

REDACTOR

Nicolás Méndez

COLABORADORA

Trinidad Muela

SECRETARÍA DE REDACCIÓN

Julio Bernad y Almudena Taravillo

FOTOGRAFÍA

Miguel Angel Martín

DISEÑO Y DIAGRAMACIÓN

Natalia González

REDACCIÓN

Plaza de la Constitución, 1

Tel.: 91 649 91 38

Getafe (Madrid)

MAQUETACIÓN E IMPRESIÓN

LERKO PRINT, S.A.

P.º Castellana, 121. Madrid

DISTRIBUYE

Atenea Publicidad, S.L.

Tels.: 91 696 16 80/18-49

NOTA: El boletín informativo municipal no se hace responsable de las opiniones vertidas en las colaboraciones enviadas por colectivos o personas físicas.



getafe

dos puntos:

Primero:

CAMBIAMOS DE DIRECCIÓN

*Ahora estamos en la
Calle Polvoranca, nº 21*

Segundo:

AMPLIAMOS HORARIOS

INFORMACIÓN GENERAL, BIBLIOTECA,
VIAJETECA, PRENSA E INTERNET

Mañanas: de lunes a viernes de 9:30 a 14:30 horas

Tardes: de lunes a jueves de 16 a 20 horas

ASESORÍA DE SALUD Y SEXUALIDAD

Tardes: lunes de 17 a 19 horas

ASESORÍA DE ESTUDIOS

Mañanas: lunes, miércoles y viernes de 9:30 a 14:30 horas

Tardes: martes de 16 a 19:30 horas

ASESORÍA JURÍDICA

Mañanas: lunes, miércoles y viernes de 9:30 a 14:30 horas

Tardes: jueves de 16 a 19:30 horas

VOLUNTARIADO

Mañanas: martes y jueves de 9:30 a 14:30 horas

Tardes: miércoles de 16 a 19:30 horas

tu nuevo punto de encuentro



La globalización, fenómeno de nuestro tiempo

A globalización ya no es un término teórico de uso restringido a la esfera de la intelectualidad, ya es cada vez más una realidad cotidiana, cuyos efectos se hacen sentir en nuestras vidas, condicionando altamente su desarrollo; por eso es preciso que el ciudadano entre de lleno en su debate, en el conocimiento de sus contenidos, de sus causas y en última instancia en la toma de posiciones ante este nuevo fenómeno que hace su aparición de la mano del progreso técnico-científico dando soporte a un modelo socioeconómico basado en la necesidad del crecimiento económico sistemático y sin límites de los Estados.

Oponerse frontalmente al fenómeno de la globalización, es el equivalente en el tiempo, a la lucha contra la aparición de la máquina de vapor en los comienzos del maquinismo y la revolución industrial. Sin embargo, la globalización en muchos aspectos contemplada, puede conllevar manifestaciones muy perniciosas para el futuro de la humanidad. Estas manifestaciones: El crecimiento frenético de las economías de los Estados basado cada vez más en la concentración de actividades productivas, financieras y comerciales a gran escala, con objetivos de rentabilidad y competitividad económica, concentración que también lo es, geográfica dando lugar al desarrollo de las Megaciudades que reclaman y necesitan fuertes inversiones en grandes infraestructuras viarias, de transporte y comerciales, conllevan a su vez un creciente y desaforado consumo de energía, amenazando el colapso y agotamiento de las fuentes energéticas tradicionales (Hidrocarburos, minerales, etc.).

Esta concentración geográfica en las metrópolis periurbanas de las ciudades, como Madrid, Barcelona, São Paulo, Londres, etc., provocan impactos indeseables en la calidad de vida, en el medio ambiente, incrementando de forma exponencial el efecto invernadero, y sus consecuencias en la eliminación de la capa de ozono, especialmente por el auge de la motorización y los medios de transportes.

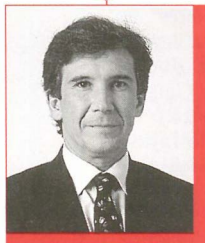

La concentración del poder económico más allá de las fronteras de los Estados, le otorga una gran autonomía respecto del poder político de los Estados, sin que este poder económico, cada vez más acusado por su incidencia en el progreso y desarrollo de determinadas zonas del planeta en detrimento de otras, esté sometido a la garantía democrática de funcionamiento del llamado mundo libre occidental.

Este modelo de sociedad, impulsado por las ideologías conservadoras y neoliberales del espectro de la derecha moderna, ha hecho saltar las señales de alarma del ecologismo y de la comunidad científica, acuñando el calificativo de "sostenible" para acotar los procesos de desarrollo y de crecimiento oponiendo las condiciones y límites de racionalidad al sistema.

A este modelo filosófico-político, que apuesta por el crecimiento económico a cualquier precio, incluso provocando grandes niveles de paro, por la privatización de toda actividad rentable, cargando al Estado como actividad pública con aquellos servicios y necesidades de la población menos rentables o ruinosos, pero imprescindibles para un nivel de calidad de vida digno, lleva consigo el germen de la insolidaridad, al obviar la atención de aquellos sectores más desfavorecidos de la sociedad, propiciando grandes desequilibrios económicos sociales y medioambientales.

Este proceso de globalización, que marcha a pasos de gigante de la mano de las tecnologías de las telecomunicaciones, que permiten seguir la información en tiempo real en cualquier parte del planeta, es y debe ser susceptible de encauzarlo, controlando en lo que tienen de negativo sus efectos, orientándolo en positivo, al servicio de los inquilinos de esta aldea global, llamado Planeta Tierra, sin distinción de razas, creencias, etc., de ningún tipo, enfocándolo para la solución de los problemas más acuciantes de la raza humana, relacionados con su propia supervivencia, desde la solidaridad con respeto a los valores democráticos que emanan de la voluntad de las mayorías, aprovechando todo el

potencial de recursos técnicos y científicos del proceso de globalización para asegurar la justa redistribución de los recursos naturales que ofrece el planeta para acabar con la penuria y el hambre de millones de seres, y al mismo tiempo, la racionalización de su obtención, para que sea compatible con la supervivencia de la raza humana.

Uno de los efectos de la globalización, es la subordinación cada vez mayor de lo local a lo global. Las decisiones locales ya no pueden ser autónomas, han de estar impregnadas por las líneas maestras que marca la globalización, la lucha por la preservación del medio ambiente con los altos costes que comporta a nivel regional y local, viene impuesta por la necesidad imperiosa de hacer frente a los efectos negativos de la globalización, ya enumerados.

Sin embargo esta subordinación no necesariamente comporta caracteres negativos: si repasamos el advenimiento de la Unión Europea, de efectos altamente beneficiosos para el Estado Español, Portuqués, Griego, etc., comprobamos cómo en su nacimiento, crecimiento y desarrollo, han sido tenidos en cuenta, básicamente criterios de solidaridad, desarrollando políticas de apoyo al desarrollo regional y local para reequilibrar las economías, el crecimiento y nivel de vida de los países miembros, a través de la distribución de los Fondos Estructurales y de desarrollo regional de los que el Estado Español ha sido el más beneficiado, pese al escepticismo y escaso interés, todo hay que decirlo, del Partido Popular, cuando estaba en la oposición y en la actualidad en su etapa gobernante. La globalización cuando tiene en cuenta los criterios solidarios y valores democráticos es saludable, funciona a favor del pueblo respetando su entorno y su futuro.

La globalización, como fenómeno de nuestro tiempo no es buena o mala, lo que sí tiene es color político, dependiendo del enfoque e instrumentalización que de ella se haga. El reto de la izquierda en España y en el mundo, es lograr poner la globalización al servicio del hombre y no al revés.

Francisco J. Hita Gamarra
CONCEJAL DELEGADO DE URBANISMO
PORTAVOZ DEL GRUPO SOCIALISTA

5



izquierda unida.

No al terrorismo, no a la guerra

O habíamos salido aún de nuestro estupor y consternación por los actos terroristas ocurridos el 11 de septiembre en Estados Unidos, cuando de nuevo vuelve a asomar la guerra con los bombardeos indiscriminados como la única solución posible.

En IU somos conscientes de que las campañas mediáticas desarrolladas a favor de la guerra, tratan de situar a los miles de ciudadanos que creemos en la paz y el diálogo como método de resolver los conflictos, como aliados de los terroristas que masacraron brutalmente a miles de ciudadanos norteamericanos el pasado 11 de septiembre. Ya lo hicieron en la Guerra del Golfo, hace ya 10 años, aunque al día de hoy, Saddam Hussein siga gobernando Irak y la doble víctima sea la población iraquí que tiene que soportar al tirano y los bombardeos.



Pues bien, si IU tiene que ratificar cada 10 minutos la condena a los atentados contra Estados Unidos lo haremos, porque **no es ningún trabajo para nosotros reafirmarnos en nuestras más profundas convicciones pacifistas y por lo tanto en el rechazo más tajante a cualquier tipo de violencia.**

Ahora bien, en coherencia con esas convicciones basadas en que todo conflicto debe resolverse en el marco del Derecho Internacional, las salidas negociadas y la condena de cualquier tipo de violencia, **no vamos a asumir jamás que los conflictos se resuelvan con víctimas** y que además se establezcan diferencias por ser del primer o del tercer mundo. Toda vida humana tiene el mismo valor. **Es un siniestro eufemismo hablar de "daños colaterales" cuando las pérdidas humanas no son del primer mundo.**

Ahora bien, en coherencia con esas convicciones basadas en que todo conflicto debe resolverse en el marco del Derecho Internacional, las salidas negociadas y la condena de cualquier tipo de violencia, **no vamos a asumir jamás que los conflictos se resuelvan con víctimas** y que además se establezcan diferencias por ser del primer o del tercer mundo. Toda vida humana tiene el mismo valor. **Es un siniestro eufemismo hablar de "daños colaterales" cuando las pérdidas humanas no son del primer mundo.**

Ahora bien, en coherencia con esas convicciones basadas en que todo conflicto debe resolverse en el marco del Derecho Internacional, las salidas negociadas y la condena de cualquier tipo de violencia, **no vamos a asumir jamás que los conflictos se resuelvan con víctimas** y que además se establezcan diferencias por ser del primer o del tercer mundo. Toda vida humana tiene el mismo valor. **Es un siniestro eufemismo hablar de "daños colaterales" cuando las pérdidas humanas no son del primer mundo.**

Por lo tanto, sin ambages ni medias tintas:

— Condenamos los atentados terroristas contra Estados Unidos.

— Condenamos los bombardeos indiscriminados en Afganistán, que se sitúan al margen del Derecho Internacional.

— Condenamos la masacre continuada que sufre el pueblo palestino.

— Apostamos por manifestar pacíficamente el rechazo a la escalada de violencia desatada.

— Apostamos por la búsqueda incesante de aquellos instrumentos que permitan la construcción de una convivencia pacífica basada en la justicia, la cooperación entre los pueblos, el diálogo y la primacía del Derecho Internacional.

Gregorio Gordo Pradel
COORD. GRAL. IU GETAFE
TTE. ALCALDE AYTO. DE GETAFE

2 PARTIDOS POLÍTICOS



La basura más "cara"

PEDRO Castro va a concluir la legislatura y va a terminar su andadura política en Getafe conocido como el alcalde de la Tasa de Basura. Es duro, es increíble, es desconcertante, que al final, un político, un gobierno municipal, sea conocido por la basura: **POR LO QUE COBRA Y POR LO QUE NO LIMPIA.**

21.000 vecinos de Getafe le han hecho llegar al señor alcalde de Getafe su opinión sobre la iniciativa política más **injusta, desproporcionada y caciquil** vista en nuestro municipio: poner un nuevo impuesto por el mero hecho de recaudar.

21.000 vecinos en representación de todo el pueblo de Getafe le han dicho al señor Pedro Castro que retire de las Ordenanzas Municipales esa Tasa de Basuras, que la estudie, que razone, que sea consecuente y **que no intente cobrar a los vecinos para tapar los agujeros que dejan en las arcas municipales otros caprichos** (Ej. véase Subvenciones al Fútbol Club Getafe).

Pero no, **el alcalde ha dicho a los ciudadanos que no**, que para listo él y que para recaudar 6 millones, que es lo que debemos pagar a la Comunidad de Madrid este año, él recauda 550 millones y así le sobran unos cuantos para hacer lo que le venga en gana. Porque lo fuerte de todo esto es que **ahora parece que en nuestro municipio hemos descubierto el medio ambiente**, o que va a ser a partir de ahora cuando se van a limpiar las calles (dichosos los ojos que lo vean) o como algún miembro del gobierno municipal va diciendo por ahí: "es que si no pagáis esta Tasa (frase textual dirigida a un colectivo de personas mayores de Getafe) no

podemos llevaros de excursión o pagar los bailes que hacemos". ¡Tiene narices la cosa! Encima creando una alarma social entre los más desfavorecidos.

Desde el Partido Popular **vamos a continuar luchando por lo que es justo**, vamos a continuar luchando por el interés de nuestros vecinos, y **vamos a seguir luchando, duela lo que duela, para que el PSOE e IU de Getafe, con Pedro Castro a la cabeza retiren la Tasa y devuelvan lo injustamente cobrado a todos los ciudadanos.**



Es el momento de decir que se acabó a esta pequeña dictadura "Castrista" que vivimos en Getafe. Es hora de salir a la calle y decir que no estamos de acuerdo, aunque a los que gobiernan, esos que mal se llaman a sí mismos demócratas, les fastidie. No podemos olvidar las amenazas, el miedo, las mentiras, el envío de policía, el no dejar conectar la megafonía al ayuntamiento, que lanzaron en la concentración que hubo en la puerta del ayuntamiento, donde más de mil vecinos nos concentramos (derecho constitucional, que no lo olviden estos pequeños dictadores) para protestar por lo injusto.

Parece que **nuestra basura vale más que el oro**; parece que a partir de ahora **Getafe se convierte en la Capital de la Basura por ser ésta la más cara de toda la Comunidad.**

Van a intentar de todo en estos días. Lo van a intentar porque **no admiten que nadie opine diferente a ellos**, porque se creen que el ayuntamiento es suyo, porque ya se han olvidado de cuando estaban junto a los vecinos, porque son

20 años sentados en el mismo sillón, porque creen que a base de ordeno y mando se consigue todo, porque es necesario un "Plan Renove en el gobierno de nuestro Ayuntamiento".

Eso sí, miedo ninguno, y menos con el apoyo de todos ustedes vecinas y vecinos, con el apoyo de todas estas Comisiones Vecinales que se están creando en todos los barrios, y sobre todo, con el apoyo de la verdad.

Cuando lean este artículo seguro que Pedro Castro ya habrá aprobado los impuestos para el año 2002. Ya se lo adelanto yo: **vuelve a venir la Tasa de Basuras, pero esta vez con una subida del 4%**. Encima riéndose de todos los ciudadanos.

Vecinas y vecinos, no debemos dejar que nos tomen el pelo. Debemos pagar lo justo, ni más ni menos. No más "atracos". No más mentiras. Basta de dictaduras. El Ayuntamiento es de todos y todos debemos expresar nuestras opiniones libremente y sin coacciones. Comienza aquí una ardua tarea, pero ilusionante, de la que esperamos que entre todos podamos conseguir los objetivos de nuestros ciudadanos, que son los justos.

Desde aquí gracias a los 15.000 vecinos que firmaron al Partido Popular y, también, gracias a los 6.000 que lo hicieron en las Asociaciones de Vecinos que recogieron firmas. Toda vuestra ayuda y apoyo está siendo importantísima.

El Partido Popular dijo NO, dice NO y dirá NO a la TASA DE BASURAS DE PEDRO CASTRO. **BASTA YA DE COBRAR IMPUESTOS Y NO PRESTAR SERVICIOS.** Gracias.

José Luis Moreno
PORTAVOZ PARTIDO POPULAR

FEDERACIÓN DE

2 ASOCIACIONES DE VECINOS

Asociación de Vecinos Juan Carlos I

Todos los vecinos del barrio tienen las puertas abiertas

LA Asociación no representa a ningún partido político, razón por la que es libre de expresar sus opiniones a los vecinos.

Hasta ahora hemos estado luchando de la mejor manera posible y seguiremos luchando por el barrio como lo hemos hecho en innumerables ocasiones.

Todos los vecinos del barrio del Sector III tienen las puertas abiertas de la asociación para cualquier consulta que quieran hacer.

Pertenece a la FEDERACIÓN DE VECINOS DE GETAFE que nos repre-

senta a todas las asociaciones de vecinos.

Aquellas personas que quieran dar su opinión sobre cualquier hecho acontecido será atendida sin problemas, sea socio o no, tal y como se ha venido haciendo desde siempre.

Además queremos informarles que contamos con un abogado propio

para atender a aquellas personas que lo deseen los lunes en horario de 18,30 a 20,30 horas.

Pueden llamar para pedir cita a los siguientes números de teléfono:

Sede de la AAVV Juan Carlos I:

91 665 07 44

Despacho de

Doña Rosa M.ª Álvarez Iniesta:

91 601 73 76

Despacho de

Don Santiago Pérez Calvo:

91 683 45 54

Por último, informarles que próximamente la asociación contará con un servicio de gestoría, que permitirá a todo el que esté interesado le sean tramitados sus documentos.



Felipe González, tras su paso por el Getafe C.F. S.A.D.

“Volvería al club si fuese necesario”

Su fugaz etapa al frente del Getafe C.F.S.A.D la define él mismo con el calificativo de “Felipe I El Breve”. Llegó con un equipo hecho, en una delicada situación económica y como él mismo afirma “con muy poco margen de maniobra”. Se siente satisfecho con su gestión económica “todos los números están justificados”, y decepcionado en el terreno deportivo “el equipo descendía a Segunda B y nuestro proyecto de futuro no ha podido llevarse adelante”. Con este bagaje, Felipe González no dudaría en ponerse al frente otra vez “si el equipo se encontrase en una situación delicada o fuese a desaparecer”.

El ya ex-presidente, Felipe González, hubiera deseado más tiempo para llevar adelante su proyecto deportivo.

—¿Qué balance nos hace de su corta trayectoria en el Getafe?

—El balance desde el punto de vista deportivo fue malo. Los resultados están a la vista. En mi defensa, sin embargo, he de decir que yo me encontré al equipo hecho. Muchos de los jugadores que teníamos se ha demostrado que no valían para Segunda. Me encontré una plantilla de 31 jugadores a los que había que pagar mensualmente, con una economía más que frágil. Por otro lado, había grupos en el vestuario que complicaban aún más la situación. En definitiva, una situación bastante difícil. En el plano económico me siento bastante tranquilo. Se puede comprobar que todos los movimientos contables se han justificado. Hemos sido absolutamente escrupulosos con las cifras. Las especulaciones que se han vertido sobre mi gestión son falsas. En el tema del partido contra el Atlético de Madrid, hay documentos que ha-

“En lo económico me siento satisfecho, en lo deportivo decepcionado”

blan por sí solos de cómo se llevaron a cabo todos los pormenores del encuentro. Afirmo que me marché con la conciencia muy tranquila.

—¿Qué nos puede decir del mundo del fútbol tras su etapa de presidente?

—A mí me ha dejado un mal sabor de boca si lo comparo con mi actividad profesional fuera de este mundo. No tuve tiempo para llevar adelante el proyecto de mi equipo directivo. Me hubiera gustado hacer el equipo, importante dentro de cualquier organización, haber podido contrastar los jugadores. Pero como dije en mis primeras intervenciones públicas, a lo mejor me convertía en “Felipe I El Breve”, como así sucedió. Las circunstancias y el tiempo me dieron la razón y, para no entorpecer la marcha del club, decidí abandonar. Haber dejado el mundo del fútbol me da más tiempo para dedicarlo a mis actividades

empresariales, a mis hijas: me ha proporcionado tranquilidad.

—¿Quiere dar algún mensaje en especial?

—Sí. Que si en algún momento, al igual que dije que mi mandato podría ser breve, el Getafe necesitase que volviera, porque pasara momentos delicados, yo volvería. Eso sí, sería yo desde el principio él que marcaría las pautas. Desecharía las situaciones extrañas y, además, creo que el problema del Getafe radica en que haya una buena gobernabilidad. El Club, por unas razones u otras, no ha tenido tranquilidad. Habría que dotarle de patrimonio, y a partir de ahí que funcionase de forma autónoma. El equipo no puede depender del Ayuntamiento o cualquier institución pública. Tiene que ser un equipo regido por entidades o personas privadas. *z*

“Ahora tengo más tiempo para mi familia”

Santos Vázquez, Concejal de Deportes

“Ha llegado el momento de hablar sólo de fútbol”

Santos Vázquez, una de las personas más ligadas a todo lo que ha supuesto el traspaso accionarial por parte del Ayuntamiento a Dare Consulting, muestra su satisfacción por la firma y confía que el Club haya entrado en el camino correcto.

—¿Qué opina del traspaso accionarial?

—Después de la preocupación de la semana previa a la inscripción del equipo en la Liga, en la que el equipo estuvo a punto de desaparecer, no tenemos más remedio que estar satisfechos por que la empresa Dare Consulting se haya hecho cargo de la entidad en una situación muy difícil. En el terreno económico se han encontrado con un gran déficit y con una situación deportiva decepcionante, con el primer equipo descendido y algún otro de diferente categoría. Creo que ha llegado el momento de hablar sólo de fútbol, y esperamos y deseamos una buena gestión de los actuales propietarios a partir de ahora. *z*

El Concejal de Deportes, Santos Vázquez, espera que con la nueva directiva sólo se hable de fútbol.

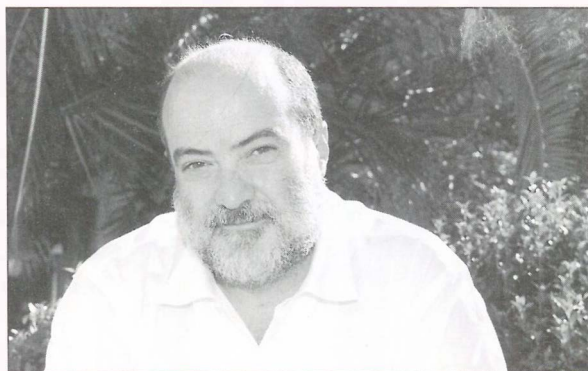

Causaría un perjuicio de enormes dimensiones medioambientales

Getafe se opone a la instalación de una nueva planta de lodos

El Gobierno Municipal de Getafe formado por el PSOE e IU se opone a la ubicación de una nueva planta de tratamiento de lodos en el término municipal de Madrid junto al de Getafe. Esta planta, denominada “La Torrecilla” supone, según este Gobierno, “un perjuicio de enormes dimensiones medioambientales pudiendo afectar, incluso, a la salud de los vecinos de Perales del Río”. Esta oposición se manifestó en una proposición aprobada en el Pleno.

En esta proposición se argumenta que “esta planta se sumaría a las demás infraestructuras ya existentes en las inmediaciones del barrio de Perales del Río como son el vertedero controlado de residuos sólidos urbanos de Valdemingómez, la planta de tratamiento integral de residuos sólidos urbanos; la estación regeneradora de aguas residuales del sur, la estación regeneradora de aguas residuales de Butarque y las dos plantas de compostaje de fangos”.

La oposición a esta instalación se basa en un informe técnico elaborado por la Delegación de Medio Ambiente del Ayuntamiento. Este informe recuerda que la normativa vigente (Ley 10/98 de Residuos y Plan Nacional de Lodos de Depuradora de junio de 2001) establece con carácter prioritario el reciclaje y la reutilización de estos residuos, fijando esta opción como la más sostenible para el medio ambiente y considera que la ubicación sugerida no es la idónea por cuanto se instalaría en un espacio que goza de protección ambiental, concretamente el Parque Re-

Un informe técnico de la Delegación de Medio Ambiente califica la ubicación proyectada como “no idónea”



Getafe, y más en concreto Perales del Río, hartos de que todas las infraestructuras como incineradoras, depuradoras, etc., se instalen en el mismo lugar.

gional del Sureste (Ley 6/94 y Plan de Ordenación de Recursos Naturales).

El informe señala que la ubicación que se sugiere agravaría el efecto acumulador de diversas infraestructuras excesivamente contaminantes que influyen de manera directa sobre la calidad ambiental del barrio de Perales del Río “y que están ubicadas en una extensión pequeña de terreno”.

8

carta del **Servicio** Municipal Parques y Jardines

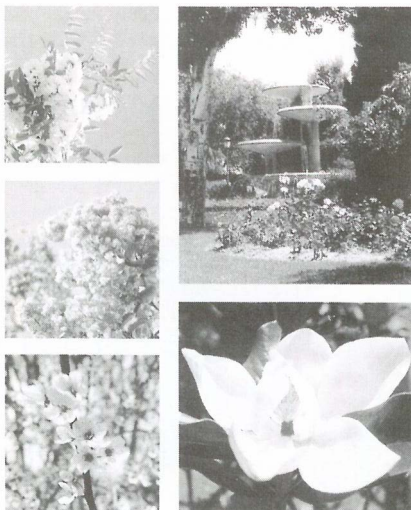

trabajamos para ti

Se publica la carta de Servicio de Parques y Jardines

Un compromiso de calidad con los vecinos y vecinas de Getafe

El Ayuntamiento, dentro del Plan de Calidad, está editando Cartas de Compromiso con los ciudadanos desde los distintos servicios. La primera ha sido el Servicio de Parques y Jardines. Donde se expresan de forma clara y concisa los datos del servicio, así como los indicadores del nivel de calidad del mismo. Al respecto el Teniente de Alcalde y responsable de Plan de Calidad Municipal ha declarado que “estos compromisos son constatables por el ciudadano y al establecerlos se está marcando el punto de partida para la mejora continua del servicio con el objetivo de superar lo que se está haciendo y hacerlo mejor”.

Es la primera de una serie de cartas que se irán publicando, de cara a que todos los vecinos estén al corriente de las actuaciones que se van efectuando en Getafe, dentro del Plan de Calidad. El Plan de Calidad tiene dos vertientes, una externa, la más importante correspondiente a la mejora continua que damos a los ciudadanos, y otra interna, de análisis de los Servicios y de la organización municipal para que el desarrollo del proceso de mejora continúe.

Hasta ahora, y desde que se tomó la decisión de poner en marcha un Plan de Calidad en el Ayuntamiento, se ha llevado a cabo la puesta en marcha de diversas iniciativas de orden práctico, con el objetivo de crear unas bases sólidas para avanzar en el desarrollo del Plan. Entre estas actuaciones se encuentran la publicación de una “Guía de Servicios Municipales”, el establecimiento

La carta de Servicio de Parques y Jardines es la primera de una serie de cartas de todos los servicios

de Buzones del Ciudadano en centros municipales y en la red así como encuestas a los trabajadores de autoevaluación de los servicios y por fin la elaboración de Cartas de Servicios.



Todos los alcaldes del sur madrileño coincidieron en señalar la necesidad de ampliar la carretera de Toledo, una vía saturada y peligrosa.

Se presentó en Getafe la Plataforma para la ampliación de la carretera de Toledo

Miles de ciudadanos exigen medidas inmediatas

Los Alcaldes de Leganés, Fuenlabrada, Parla, Pinto y Getafe presentaron en el Ayuntamiento de Getafe, de forma oficial, la Plataforma para la ampliación de la carretera de Toledo, así como la creación de un carril reservado al transporte público formada por estos municipios. Estas poblaciones soportan a diario atascos de varias horas de duración, lo que se traduce en mil millones de pesetas anuales en pérdidas para los automovilistas y otro tanto en horas de retenciones.

L Ayuntamiento de Getafe, en sendas mociones de febrero y septiembre de 2001, ya pedía la creación de esta Plataforma y reiteraba al Ministerio de Fomento y a la Dirección General de Carreteras del citado Ministerio que se adoptasen las medidas necesarias para paliar el problema de tráfico de la N-401, ampliándola en ambos sentidos.

La petición se basa asimismo en el crecimiento, tanto en población como en industria de los municipios afectados, lo que hace que el Ministerio debiera tener en cuenta el desarrollo de zonas de ocio e in-

dustria, tan importantes como el Arroyo Culebro, donde se han implantado grandes parques de ocio, sin ofrecimiento alguno de alternativas en transporte público, lo que provoca dificultades importantes de tráfico en la mencionada vía.

Por citar el ejemplo de Getafe, se viene observando en el tramo de la Nacional 401, entre los kilómetros 8 y 16.500, en ambos sentidos, fuertes retenciones, registrándose éstas entre las 7 y las 9,30 horas, sentido Toledo-Madrid, y de las 14 a las 16 en el mismo sentido. Es a partir de las 17 horas cuando las retenciones que se sufren en

Los alcaldes del sur denunciaron en Getafe la lamentable situación de esta carretera nacional

ambos sentidos es de forma continuada, de tráfico lento y con paradas.

La ampliación de la carretera debe venir acompañada de la apertura de un carril-bus en ambos sentidos, así como la mejora sustancial de la red de cercanías y sus conexiones con la del Metro.

La Alcaldía pide con urgencia un apeadero de Renfe en el Parque Empresarial Andalucía

La Alcaldía ha reiterado a la consejería de Obras Públicas y Urbanismo la necesidad urgente de construir un apeadero de Renfe en el Parque Empresarial Andalucía en el Arroyo Culebro.

Esta petición, que ha sido aprobada en Pleno, argumenta la necesidad por "cuanto es preciso dar cobertura a las inmediatas previsiones de afluencia de ciudadanos a dicha zona ya que a las empresas allí instaladas se suma el gran parque de Ocio Nassica que se pondrá en breve en funcionamiento".

En el proyecto figura que se abrirá cuando se amplíe el barrio El Ayuntamiento pide a la Comunidad que la estación de Metrosur de El Bercial se abra al mismo tiempo que las otras

A Alcaldía apoya la demanda de la Asociación de Vecinos El Parque El Bercial para que la estación de Metrosur situada en el barrio del Bercial se abra al mismo tiempo que el resto de las estaciones en Getafe. Este apoyo se ha concretado en una proposición aprobada en el Pleno Extraordinario del 29 de octubre.

En esta proposición de la Alcaldía se considera que "dicha apertura es imprescindible para la comunicación de los vecinos del Bercial que, actualmente, sólo disponen de las líneas de autobuses urbanos". Este apoyo también se materializa en la convocatoria que se hará a los movimientos sociales de Getafe para que apoyen las reivindicaciones de esta Asociación de Vecinos. El proyecto de Metrosur en Getafe incluye que la estación del

Bercial no será abierta hasta que dicho barrio no se amplíe con la construcción de las 5.950 viviendas que forman parte del PAU del Bercial. La Asociación de Vecinos El Parque El Bercial remitió un escrito a la Alcaldía el 19 de octubre pasado en el que solicitan al Pleno del Ayuntamiento que se apruebe una proposición pidiendo a la Comunidad de Madrid esta apertura.

La petición se ha hecho a propuesta de la Asociación de Vecinos El Parque El Bercial

Pedro Castro no asistirá a la inauguración del Metrosur, si la estación de El Bercial no se inaugura junto al resto.

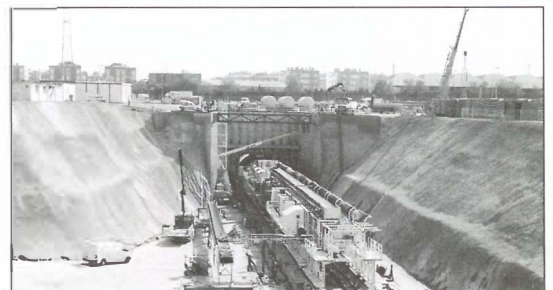



Los viajes a la sierra de Cazorla, un atractivo para los mayores este año.

El destino: Pueblo de la Iruela

248 mayores viajan a la sierra de Cazorla

Excursiones subvencionadas para personas con limitaciones económicas

A Delegación de Servicios Sociales, Mayores e Integración del Ayuntamiento de Getafe, ha organizado excursiones subvencionadas para mayores a la sierra de Cazorla. Serán 248 personas las que han viajado y viajarán de forma inminente a "Pueblo de la Iruela", durante 3 días. El viaje ha incluido alojamiento, manutención y excursiones. La aportación será de 5.500 pesetas por persona.

La Concejala Delegada de Servicios Sociales, **Marián Díez**, ha destacado que "el objetivo es posibilitar a aquellas personas jubiladas con más limitaciones económicas que disfruten de viajes subvencionados, ya que de otra manera no tendrían posibilidad de realizarlo".

Las fechas de salida han sido establecidas en tres turnos los días 29, 30 y 31 de octubre, 5, 6 y 7 de noviembre, y 7, 8 y 9 de noviembre. *z*

Encuentro intergeneracional Las generaciones del futuro y del pasado construyeron el presente



Ambas generaciones tienen mucho que enseñarse y compartir.

ON motivo del Día Internacional de las Personas Mayores, el Ayuntamiento de Getafe, por medio del Organismo Autónomo de Formación y Empleo, programó un encuentro intergeneracional dentro del Taller de Empleo de Servicios de Proximidad.

Este encuentro se llevó a cabo en diferentes lugares y contó con diversas actividades: cuentacuentos, una exposición y un acto homenaje. En el Centro Cívico de las Margaritas se llevó a cabo el cuentacuentos "Jugueteando". Ese mismo día se programó en el Centro de Barrio de las Margaritas un "Rincón de Juegos", que contó con la mezcla de los niños y voluntarios mayores que les descubrieron juegos de otras épocas.

Hubo asimismo una "Exposición Intergeneracional" en el Hospitalillo de San José, terminando los actos con un homenaje en el Teatro García Lorca. *z*

Reunión del Alcalde con la Consejera de Servicios Sociales

Getafe se convierte en la apuesta social de este siglo

A principios de octubre, el alcalde de Getafe se reunía con la Consejera de Servicios Sociales de la Comunidad de Madrid, Pilar Martínez, acordándose crear dos grupos de trabajo, uno que tratará sobre el marco de relaciones en las transferencias del Pacto Local del Ayuntamiento de Getafe y la Comunidad de Madrid en el área de Servicios Sociales, y un segundo grupo para complementar el Plan Estratégico de Inmigración de nuestro municipio con el de la propia Comunidad de Madrid.

En el apartado de inversiones destacan diversas infraestructuras que se realizarán en nuestra ciudad: Un Centro de Infancia y Jóvenes, financiado por Caja Madrid y situado en el Sector III, la construcción de una residencia de enfermos de Alzheimer, una experiencia piloto de pisos tutelados para mayores y dentro de las residencias privadas se trata de acordar las plazas concertadas. La inversión de estas infraestructuras será de casi mil millones de pesetas. *z*

Se dio un repaso al plan de residencias que están en construcción en Getafe

Breve

A Revista "Encuentros" del Centro de Personas Mayores "Ricardo de la Vega" sigue su buen curso. Han editado su segundo número, en las que se anunciaban las Elecciones a la Junta de Gobierno, se hablaba de Medicina y Vejez, se recogía el Cuaderno Literario, Versos, el Cajón de Sastre y la Agenda Cultural. Estos entusiastas nos presentan un nuevo anagrama de su colectivo. *z*

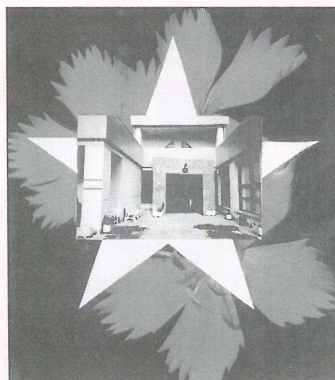



No sólo ganan espacio, a partir de ahora habrá una nueva animadora y mayor oferta de ocio.

Este club cuenta con cerca de 1.500 socios

Día del discapacitado

Un mensaje para no olvidar

El próximo día 24 de noviembre las Asociaciones de Discapacitados de Getafe celebrarán el Día del Discapacitado, que recogerá una serie de eventos que se prolongarán hasta el día 29. El mensaje de esta celebración no es otro que recordar al resto de la sociedad que sea capaz de integrar a los colectivos más frágiles y de que sea consciente de que, las dificultades que ellos tienen hoy, mañana las podemos tener el resto.

El Centro Comercial Getafe 3, el teatro Federico García Lorca y el vestíbulo del Ayuntamiento acogerán exposiciones,

Todos los colectivos se han encargado de que este día no se olvide: Apanid, Trotamundos, Aspadig, Agedem, CID, Asociación Cultural de Sordos, ONCE junto con la Delegación de Servicios Sociales del Ayuntamiento de Getafe

actividades para menores en lenguaje de signos, exhibición de perros de asistencia, tenis de mesa, concierto y teatro. Asimismo, desde el 3 al 18 de diciembre, en el hall del Ayuntamiento se podrá contemplar el Museo Itinerante de la ONCE. 

El club de mayores de la Alhóndiga gana espacio

A mediados de septiembre se inauguraron las nuevas salas del Club de Mayores del Centro Cívico de la Alhóndiga. Este barrio es uno de los que cuenta con un número mayor de personas de la tercera edad de Getafe. En la actualidad el club cuenta con 1.379 socios entre los hombres y mujeres del barrio.

La población de mayores empieza con los prejubilados y, por otro lado, la esperanza de vida es cada día mayor, por lo que se hace necesario reforzar las dotaciones de mayores para satisfacer todas sus necesidades.

La ampliación del Centro y la contratación de una animadora para el club, van a posibilitar, además de contar con mayor espacio, ofrecer a esta población un abanico de actividades más amplio para dar respuesta a las nuevas necesidades y las demandas de estos ciudadanos. 

Actividades de septiembre y octubre

Los mayores no paran

APEA, excursión, día del mayor y bailes retro han sido la oferta que han tenido a su alcance los mayores de Getafe. Desde finales de septiembre y hasta finales de octubre, en estrecha colaboración con la Delegación de Servicios Sociales, las Juntas Directivas de Mayores de los Clubes Municipales, no han tenido un minuto de respiro.

424 personas en la Capea celebrada en la Finca "El Cordobés", contando con el Alcalde de Getafe y la Concejala de Servicios Sociales. La excursión con la Agrupación de Jubilados de CASA a Riofrío y Guadarrama supuso una jornada de intercambio y de relaciones. A primeros de octubre se celebró el Día del Mayor, un reconocimiento a las personas mayores que han construido nuestra sociedad y que son los pilares de nuestra cultura. El festival de "Bailes Retros", celebrado en el Palacio de Congresos y Exposiciones sirvió de agradecimiento al trabajo desinteresado y solidario de las personas que trabajan en los clubes municipales y en los proyectos de Voluntariado.

Como celebración del Día del Mayor, el pasado 17 de octubre, el municipio de Getafe recibió la visita de una asociación de senderistas de la Comunidad de Madrid, que hicieron un recorrido a

Una capea, una excursión a la sierra, un festival de bailes retros y la visita de los senderistas de la Comunidad llenaron una apretada agenda de ocio

pie por los lugares más emblemáticos del municipio. Fueron recibidos por la Concejala de Servicios Sociales de Getafe, María Angela Díez, y la organización del evento corrió a cargo del Centro de Día para personas Mayores Ricardo de la Vega. 



OFIGEVI



COCA COLA

GRACIAS

Por el patrocinio
del Programa
Deportivo
Municipal
de Getafe

ASADOR ORDUÑA

DELFIN

CENTRO COMERCIAL GETAFE 3

CENTRO COMERCIAL
GETAFE - 3

ALCAMPO

Alcampo
Getafe

XETAF GESTIÓN

Asador
ORDUÑA

GRUPO
XETAF
GESTION y PROMOCION



Distribuidora de Bebidas
COCCO

 **AYUNTAMIENTO DE GETAFE**
AREA SOCIAL ♦ Deportes



Protección Civil de Getafe recibe un nuevo premio del prestigioso Club Internacional de Prensa.

En la categoría "Personalidad del Año" El Club Internacional de Prensa premia a Protección Civil

El Club Internacional de Prensa, institución que agrupa a periodistas españoles y a casi todos los corresponsales extranjeros acreditados en España ha otorgado el premio "Personalidad del año" la labor del Grupo de Salvamento de Bomberos, Protección Civil y Perros de Rescate que prestaron su colaboración solidaria en los terremotos de Turquía y El Salvador, entre los que se encuentra Protección Civil de Getafe.

El acto de entrega de los premios tendrá lugar el lunes 12 de noviembre a las 7 de la tarde en el Hotel Palace de Madrid en un acto que será presidido por el Ministro Portavoz del Gobierno, Pío Cabanillas, y al cual han sido invitadas personalidades políticas, de la vida social y económica y periodistas nacionales y extranjeros. *z*

El acto de entrega será presidido por el Ministro portavoz del Gobierno el día 12 de noviembre

Pedro Castro participó en un Encuentro Internacional de Municipios

Getafe, ejemplo de transparencia en gestión de Ayuntamientos

El Alcalde, Pedro Castro, ha tenido una destacada presencia en el Encuentro Internacional de Alcaldes por una Gestión Transparente, celebrado en Santa Marta, Colombia, durante dos días. **Pedro Castro** se encuentra muy satisfecho, "*valoro mi participación como extraordinaria, porque se está haciendo una labor en la gestión del municipalismo en Colombia y la importancia de los Ayuntamientos*".

El Congreso abordaba los límites del municipalismo respecto a una visión nacional. Fue organizado por la Federación Colombiana de Municipios y la Fundación Konrad Adenauer. Pedro Castro trasladó la experiencia del Ayuntamiento de Getafe, dando la visión europea en gestión de Ayuntamientos. Asimismo, participó en un debate televisivo en la principal cadena de Colombia.

El Alcalde ha colaborado con este país que está haciendo ahora su particular transi-

ción. Para ello ha tratado temas como la visión regional y contexto colombiano, examinando de cerca el entorno político y articulación del desarrollo político, social, económico y cultural. Así como la estrategia de comunicaciones, para fortalecer el proceso de desarrollo. Estos temas se han agrupado en las mesas temáticas de Transparencia en la Gestión Municipal; Experiencias Municipales, en esta mesa se pusieron de manifiesto las experiencias en varios municipios del

país, y las alianzas entre sectores públicos y privados que se dan. *z*



En el Encuentro Internacional de Municipios, Getafe tuvo un papel destacado como abanderado de la gestión de los Ayuntamientos.

Nuestro municipio colabora con Colombia para que realice su particular transición desde el municipalismo

La madre Rosalía de San Juan de la Cruz, nacida en Getafe, cumplió 101 años

La madre Rosalía de San Juan de la Cruz recibió la cruz "Pro Ecclesia et Pontifice" otorgada por su Santidad el Papa Juan Pablo II al cumplir 101 años. El acto de entrega de la medalla tuvo lugar en Alcalá de Henares en el transcurso de una misa que sirvió de celebración del acto. Entre los asistentes se encontraba el Alcalde, Pedro Castro, que acudió en representación de la ciudad de Getafe ya que la anciana monja nació en nuestra localidad y toda su familia sigue residiendo aquí.

Se da la circunstancia de que la madre Rosalía de San Juan de la Cruz ha permanecido en el convento de las Carmelitas Descalzas de la Purí-

sima Concepción desde su ingreso en la orden de clausura durante ochenta años, con la única excepción de los tres años de la guerra civil de 1936 a 1939. El Ayuntamiento de Getafe ya concedió el año pasado un homenaje a esta monja ejemplar y le entregó una medalla de oro con la imagen de Nuestra Señora de los Ángeles. *z*

La monja carmelita recibió una medalla concedida por el Papa tras 80 años de clausura



La madre Rosalía de San Juan de la Cruz, con sus 101 años, ha dedicado toda su vida al recogimiento y la espiritualidad.



En el mes de noviembre habrá un mamógrafo gratuito para todas las mujeres que deseen realizarse pruebas detectoras de cáncer de mama.

El mamógrafo móvil estará situado en la plaza de España, del 15 de noviembre al 31 de diciembre, aunque el programa se extiende hasta el 30 de mayo

Comienza el programa gratuito de detección del cáncer de mama

L próximo 15 de noviembre el mamógrafo móvil del Programa gratuito de detección del Cáncer de Mama se situará en la plaza de España. Dentro de este programa impulsado por el Insalud, la Consejería de Sanidad de la Comunidad de Madrid y el Ayuntamiento de Getafe a través de su Concejalía de Salud podrán hacerse una mamografía gratuita todas las mujeres de Getafe, incluidas inmigrantes, entre 50 y 64 años de edad. El sistema será de citación por carta según el Centro de Salud al que pertenezcan; no obstante, aquellas mujeres que no hayan recibido cita podrán acudir a la Unidad Móvil donde se les realizará la mamografía. El programa en Getafe abarca del 15 de noviembre al 30 de mayo. Del 15 de noviembre al 31 de diciembre, el mamógrafo estará instalado, como ya hemos dicho, en la plaza de España en horario de lunes a jueves de 9 de la mañana a 1 de la tarde y de 3 a 5 de la tarde. Los viernes atenderán de 9 de la mañana a 2 de la tarde.

El pasado curso 8.000 alumnos y alumnas revisaron su salud bucodental

CHO mil alumnos y alumnas de Primaria y Secundaria de colegios públicos, concertados y privados han participado, el pasado curso en el Programa de Salud bucodental impulsado por el Ayuntamiento, a través de la Concejalía de Salud, Consumo y Drogodependencias.

Este curso ha vuelto a ponerse en marcha. La Concejala Delegada de Salud y Consumo, Laura Lizaga (IU) ha subrayado que "el éxito de este programa que lleva unos años en marcha, nos anima a intentar llegar al máximo de población". Los objetivos del programa son variados, pues no sólo pretende prevenir en los niños la aparición de caries, sino ofrecer conocimientos sobre higiene bucodental y educar a las familias sobre la importancia de la salud bucal y la necesidad de cuidarla con la limpieza diaria y las revisiones periódicas.



Laura Lizaga, concejala de Salud, Consumo y Drogodependencias mostró su satisfacción con el Programa de Prevención.

Han participado 600 alumnos de primaria y más de 3.000 de secundaria

Gran interés y alta participación de colegios e institutos Éxito de los programas de prevención de drogodependencias

L gran interés y la alta participación de los colegios e institutos de Getafe en los programas de prevención de drogodependencias han sido la nota destacable en el programa de Prevención de Drogodependencias. Al respecto Laura Lizaga (IU), Concejala delegada de Salud, Consumo y Drogodependencias afirma: "me encuentro muy satisfecha con la gran acogida de este programa, estudiamos cómo concienciar a los jóvenes desde otros métodos que no son los habituales, y en esto vamos a seguir trabajando".

El Centro de Atención Integral a las Drogodependencias (CAID), desarrolla en los colegios e institutos de Getafe estos programas. El objetivo es conseguir hábitos saludables, madurez psicoafectiva y de autocontrol junto a un sano conocimiento de las drogas y sus consecuencias a través del proceso de reflexión. De este modo ayudar a prevenir las drogodependencias.

Las historias y los cuentos en los más pequeños, y el cine y el debate en los mayores de secundaria, han fomentado el interés de los alumnos en participar en programas de prevención. Las cifras lo dejan claro, durante el curso pasado, 600 alumnos de primaria han disfrutado y aprendido con "Prevenir en colección" y "En la huerta con mis amigos". Más de 3.000 alumnos de secundaria han conocido, reflexionado y debatido sobre valores y actitudes ante las drogas en "Prevención del abuso del alcohol", "El cine y Educación en valores", y a través del programa "¿De qué van las drogas? ¿De qué van los jóvenes?". Las adhesiones de colegios e institutos para realizar estos programas durante el nuevo curso escolar, muestran la gran aceptación e interés que están teniendo por parte del alumnado.

El Centro Municipal de Salud ha abierto el historial médico número 13.000

N este mes de octubre el Centro Municipal de Salud, dependiente de la Delegación de Salud y Consumo del Ayuntamiento de Getafe ha abierto su historial número 13.000. La Concejala de Salud y Consumo, Laura Lizaga (IU), ha expresado su satisfacción por este hecho y ha destacado que 13.000 mujeres de nuestro municipio se han beneficiado de los diversos

programas de atención a la mujer: "juventud, salud y sexualidad"; "planificación familiar" o "programa de menopausia".

El Centro Municipal de Salud está situado en la calle Perales, número 6, y el historial número 13.000 corresponde a una joven de 23 años que acudió al Centro para beneficiarse de uno de los programas mencionados anteriormente.





Diez ciudades se han reunido en nuestro municipio

Getafe celebra la primera reunión de la Fundación Kaleidos Red

El pasado 30 de octubre se celebró en Getafe la primera reunión del grupo de trabajo Plan Estratégico y de Participación de la **Fundación Kaleidos Red**, sobre Centros Cívicos y Servicios de Proximidad. El Teniente de Alcalde y Concejal del Área Social y Participación Ciudadana, **Rafael Caño**, fue el encargado de abrir una sesión de trabajo, primera de una serie de encuentros que tienen como objetivo la mejora y el diseño de un plan para fomentar la participación ciudadana.

Este proyecto, que lidera Getafe, es uno de los cuatro grandes proyectos que desarrollará la Fundación Kaleidos Red. El fin de esta primera reunión fue iniciar el trabajo, para llegar a la elaboración de un marco de relación que sea guía en la participación ciudadana y la relación entre administraciones y asociaciones.

La Fundación Kaleidos.red se constituyó en el mes de abril, por los Ayuntamientos de Vitoria, Zaragoza, Gijón y Getafe. A esta reunión asistieron los técnicos, jefes de barrios, participación y de

Asistieron técnicos de los ayuntamientos de Gerona, La Coruña, Alcobendas, Bilbao, San Sebastián, Reus, Vitoria, Zaragoza, Gijón y Getafe

servicios de los Ayuntamientos de Donostia, Vitoria, Gijón, Girona, Reus, Zaragoza, La Coruña, Alcobendas, Bilbao y Getafe. 

Gran oportunidad de crecimiento personal y toma de contacto con otras mujeres Interesante oferta de actividades de la Asociación de Mujeres "María Moliner"

Se impartió un curso para voluntarios que participan en proyectos de servicios sociales

El Ayuntamiento de Getafe, a través de las Delegaciones de Servicios Sociales y Juventud, en colaboración con la Escuela de Formación del Voluntariado de la Comunidad de Madrid, ha celebrado el curso de formación "*La relación de Ayuda*", para voluntarios que participan en proyectos de Servicios Sociales.

En el curso han participado 25 voluntarios. Los contenidos del curso se han centrado en el *marco teórico de la Relación de Ayuda; en los diferentes niveles de comunicación, distintos tipos de respuestas, lenguaje de "tú" y de "yo" y actitudes para una buena escucha y relación de ayuda*. En cuanto a los objetivos, han sido la conciencia de "*la necesidad que los seres humanos tenemos de ser realmente escuchados, tomados en serio y comprendidos; reflexionar sobre nuestra forma de comunicarnos: actitudes, estilo de comunicación; profundizar en la creencia de que todos y todas poseemos las herramientas que necesitamos para un buen contacto humano y aprender actitudes indispensables, útiles y eficaces en la relación de ayuda.*" 

A Asociación de Mujeres "María Moliner" ha iniciado sus actividades programadas para el curso 2001-2002. En estas actividades pueden participar todas las mujeres que lo deseen, tanto socias como no socias.

Entre las actividades que se ofertan está un *ciclo de charlas periódicas de temas culturales y de actualidad*, en las que se tratarán temas tan interesantes como el momento político actual a nivel mundial, pintura, cine, libros, etc...; *talleres de crecimiento personal*, con temas como la asertividad, la escucha activa o la autoestima, también hay un *curso de aprendizaje del juego del Mus*; un *viaje a Estrasburgo para visitar el Parlamento Europeo; colaboración con la Campaña de Recogida de Material Informático, que llevará a cabo la ONG "ATEMUN", en octubre y noviembre. Todos los martes hay "Tertulia en torno a un café"*.

Ante el éxito obtenido otros años, esta asociación vuelve a ofertar talleres de asertividad, autoestima y escucha activa, y deja la puerta abierta a la oferta de nuevos cursos que consideren actuales y de interés para las mujeres. Pero este año cuenta con dos nove-

Como principal novedad, este año organiza una visita al Parlamento Europeo, en Estrasburgo, guiada por la Diputada Paca Sauquillo



Paca Sauquillo será la guía de la visita al Parlamento Europeo.

dades, por una parte, el curso de Mus, impartido por una profesora especializada, y un viaje a Estrasburgo para visitar de la mano de la Diputada Paca Sauquillo el Parlamento Europeo, y recibir una charla explicativa sobre sus funciones. Este es el primer año que la excursión anual de esta asociación se realiza al extranjero.

Todas las mujeres que quieran participar en cualquiera de estas actividades, o desee más información, puede pasarse por el local de la asociación, en Avda. de Gibraltar, n.º 8, local 10, en Getafe, los martes de 18 a 20 horas. 

Breves

El Urbanismo desde la mirada de las mujeres es un taller que se celebra el 9 de noviembre en el Centro Municipal de la Mujer.

Dos mujeres artesanas de Getafe participaron en el II Encuentro de Artesanas Madrileñas que se celebró del 4 al 7 de octubre en el Pabellón de Convenciones de la

Casa de Campo de Madrid. Las especialidades que mostraron fueron artesanía floral y restauración y reciclaje de muebles. A lo largo de la jornada se organizó un foro para analizar la situación del entorno, detectar problemas más acuciantes, y plantear propuestas innovadoras surgidas del conoci-

miento y la experiencia de las mujeres de Getafe sobre su espacio urbano.

El Centro Municipal de la Mujer está celebrando un curso monográfico denominado Historia de las Mujeres que hará un recorrido sobre la historia contemporánea. El curso finaliza el 4 de diciembre.



Luis Blázquez, Pedro Castro y Saturnino de la Plaza rubricaron un acuerdo de vital importancia para la zona Sur de Madrid.

El 10 de octubre se firmó el Consorcio del Área Tecnológica del Sur

El segundo centro de Negocios de la Comunidad de Madrid estará en Getafe

El pasado 10 de octubre tuvo lugar el acto de la firma de los estatutos para la creación del Consorcio "Área Tecnológica del Sur", que será el segundo centro de negocios de la Comunidad de Madrid tras IFEMA y que se situará en Getafe. El acto tuvo lugar en la Consejería de Economía de la Comunidad de Madrid, y la rubricaron el Consejero de Economía, **Luis Blázquez**; el Alcalde, **Pedro Castro**, y el Rector de la Universidad Politécnica, **Saturnino de la Plaza**. Con este Área se consolidará y expansionará el tejido industrial no sólo de Getafe, también de la zona sur.

L Área Tecnológica del Sur estará situada a 15 kilómetros de Madrid, en el margen de la M-50 y entre las Autovías de Toledo y Andalucía. Su superficie es de 504.000 metros cuadrados de suelo. Se divide en dos grandes complejos diferenciados: **Recinto Ferial Estable del Sur** y **Centros Tecnológicos**.

RECINTO FERIAL ESTABLE DEL SUR

El **Recinto Ferial Estable del Sur** contará con la incorporación de un **Palacio de Exposiciones** y unos **Servicios FERIALES** con una superficie de 200.000 metros cuadrados. En noviembre del 2000 rubricaron este compromiso la Comunidad de Madrid, el Ayuntamiento de Getafe, la Cámara de Comercio, La CEIM-CEOE, Caja Madrid e IFEMA.

CENTROS TECNOLÓGICOS

Por su parte, los Centros Tecnológicos, se instalarán sobre una superficie de 300.000 metros cuadrados situados a continuación del anterior. Se desarrollarán un Centro de Ahorro y Eficiencia Energética, un Centro de Recursos Minerales y Materiales y un Centro Tecnológico de Investigación Industrial.

El **Centro de Ahorro y Eficiencia Energética** tiene como socios fundacionales la Comunidad de Madrid, CEIM-CEOE, Cámara de Comercio, Iberdrola, Repsol-YPF, Unión Eléctrica Fenosa, BP Oil España, Cepsa, Gas Natural, Endesa, Universidad Po-

litécnica de Madrid, Universidad Rey Juan Carlos y el Instituto de Ahorro y Diversificación Energética. Los objetivos básicos de este centro son la búsqueda de ventajas competitivas regionales en ahorro y diversificación energética. Sus líneas de trabajo

se concretarán mediante proyectos de aprovechamiento bio-energéticos de lodos, integración de redes de gas y electricidad, y diversificación energética. La Gestión del Centro estará compuesta por la Comunidad de Madrid y Ayuntamiento de Getafe (30%), empresa de energía tecnológica (50%), y organizaciones y asociaciones (20%).

Estará situado en Getafe y abarca una superficie superior a los 500.000 m²

Momento de la firma del Consorcio Urbanístico del Área Tecnológica del Sur en la Consejería de Economía de la Comunidad.



Ficha técnica

Localización: Getafe
 Límites: Delimita con la M-50 y la N-401
 Superficie: 504.000 metros cuadrados
 Inversiones: 80.000 millones de pesetas de dinero público
 Empleo directo: 3.000 nuevos puestos de trabajo

Centros tecnológicos

| | |
|---|-----------------------|
| Centro de Ahorro y Eficiencia Energética | 60.000 m ² |
| Centro de Divulgación Tecnológica | 80.000 m ² |
| Laboratorio de Metrología de la Comunidad | 15.000 m ² |
| Centro de Recursos Minerales y Materiales | 60.000 m ² |
| Centro de Investigación Industrial | |
| Centro Tecnológico de Investigación Aeronáutica | |

El **Centro Tecnológico de Recursos Minerales y Materiales Avanzados** consta de tres unidades operativas científico-tecnológicas y una unidad de apoyo, con las siguientes prestaciones: Unidad de Infraestructura Geotecnológica Regional, Unidad de Producción Industrial, Unidad de Laboratorios de Ensayo e Investigación y Unidad de Apoyo.

Otros centros son: el **Centro Tecnológico de Investigación Industrial de la Escuela de Ingenieros Industriales** que está en fase de concreción sus unidades de apoyo

ya que se firmó el protocolo de intenciones en el Pleno del Ayuntamiento de Getafe en junio de 2001. **Los Laboratorios de Metrología** de la Comunidad de Madrid, cuyo traslado ha anunciado el Consejero a Getafe; el **Centro de Divulgación Tecnológica** entre la Comunidad de Madrid, el Ayuntamiento de Getafe y el COII de Madrid, y por último el **Centro Tecnológico de Investigación Aeronáutica** que está en fase de negociación.

Todos estos Centros Tecnológicos ligados a la Universidad

Tendrá un Recinto Ferial, un Palacio de Exposiciones y seis Centros Tecnológicos

Politécnica de Madrid cuentan inicialmente con la presencia de la Empresas más importantes del respectivo sector: Energético, de Materiales y Combustibles, Aeronáutico, etc., así como el ya desarrollado y maduro sector empresarial de la zona sur de Madrid.

El Recinto Ferial, El Palacio de Exposiciones y otros servicios ocuparán más de 200.000 m² en el Área Tecnológica.



Se firmó un convenio con ACOEG

El Ayuntamiento de Getafe fomenta el pequeño y mediano comercio

A Agrupación de Comerciantes y Empresarios de Getafe (ACOEG) y el Ayuntamiento de Getafe firmaron un nuevo acuerdo de colaboración por el cual el Ayuntamiento se compromete a apoyar el pequeño y mediano comercio. Merced a este acuerdo, esta Agrupación recibirá diez millones de pesetas que se destinarán "a las acciones propuestas por ACOEG y aprobadas por el Consejo Sectorial de Comercio. Estas acciones irán encaminadas a propiciar la adaptación y conocimiento del euro, a la asistencia técnica a las pymes comerciales y a la campaña de difusión de Centros Comerciales Abiertos".

Paralelamente y, en este marco de colaboración, se han celebrado las Jornadas "Prácticas Comerciales del Euro" con gran asistencia de comerciantes y empresarios en las dos primeras sesiones. La próxima edición será el día 13 de noviembre en el Teatro Federico

El apoyo se materializa en 10 millones de pesetas destinado a acciones propuesta por la Agrupación de Comerciantes

El 13 de noviembre se celebra otra sesión de Prácticas Comerciales del Euro

Los pequeños y medianos comerciantes mostraron gran interés en conocer todos los pormenores del euro.

García Lorca.

El acuerdo fue firmado por el Concejal de Desarrollo Económico, Comercio e Industria del Ayuntamiento de Getafe y Jerónimo Corvillo Presidente de la Agrupación de Comerciantes y Empresario de Getafe (ACOEG).



El Alcalde de Getafe se reunió con el Consejero de Trabajo

El Alcalde **Pedro Castro** se reunió el pasado 26 de octubre con el recientemente nombrado Consejero de Trabajo de la Comunidad de Madrid, **Luis Peral Guerra**.

En esta reunión se abordaron asuntos de especial interés como el apoyo a los emprendedores; el estudio de proyectos realizados a lo largo de este año; el vivero de empresas; los proyectos solicitados y no aprobados y se inició un plan de trabajo para llegar acuerdos en los años 2002 y 2003.

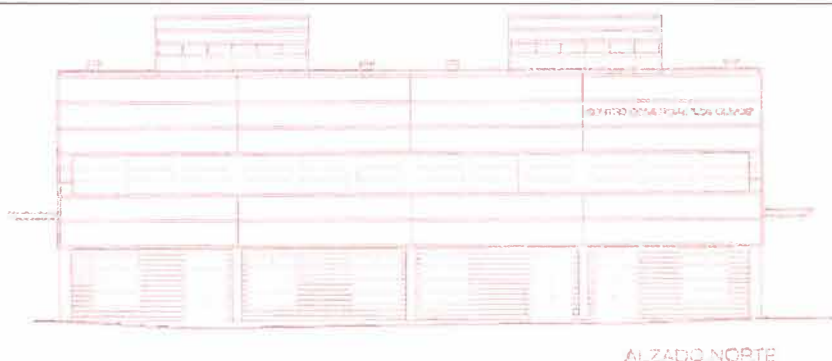

ZONA COMERCIAL EN EL POLIGONO DE "LOS OLIVOS"

IMPORTANTE ZONA DE INFLUENCIA

BANCO - RESTAURANTE - BAR - CLINICA - COMERCIO

CINCO LOCALES DE 150 m² A 595 m²

VENTA POR CONCURSO PUBLICO, PRESENTACIÓN DE

OFERTAS del 22-10-01 hasta las 13H del 12-11-01

DESDE 17.400.000 .- pts



Getafe Inicativas, S.A. Municipal
Agencia de Desarrollo Local
C/. Ramón y Cajal, 22 • 28902 GETAFE (Madrid)
Teléfono: 91 665 36 20 • Fax: 91 683 77 44



La EMSV impulsa una nueva fase de desarrollo e implanta un sistema de calidad

Un contrato de calidad con los usuarios

El pasado 23 de octubre se presentó en rueda de prensa el Plan de Calidad, la Nueva Imagen Corporativa y la Página Web de la Empresa Municipal del Suelo y la Vivienda del Ayuntamiento de Getafe (EMSV). La presentación corrió a cargo de Francisco Hita, Portavoz del PSOE y Concejal de Urbanismo; Gregorio Gordo, Portavoz de IU y Concejal de Empresas Públicas, y Jesús Alberto Sanz, Gerente de esta empresa pública.

A EMSV de Getafe prepara un impulso a su desarrollo y pretende que, en el próximo período, la calidad de los servicios prestados a los usuarios constituya el referente de su actividad. La primera fase de este proceso se ha basado en un diagnóstico de la organización, de la forma en la que se venían prestando los servicios y su calidad. También se ha tratado de medir las capacidades adquiridas en su experiencia por la EMSV y el modo de proyectarlas hacia una fase orientada hacia los usuarios del servicio.

Esta Empresa Pública es consciente de dos factores: la necesidad de formalizar en procedimientos y métodos la experiencia que se ha adquirido y, en segundo término, que los niveles alcanzados hasta ahora deben ser potenciados en la nueva fase. Se han establecido 58 actuaciones, en las que destacan localizar la misión de la Empresa hacia el usuario del servicio público; implantar sistemas de mejora continua; establecer programas de motivación del personal y mejora de sus competencias; impulsar mecanismos de participación; lograr acuerdos de cooperación con agentes del sector y disponer de criterios e instrumentos que permitan percibir la opinión del usuario y mecanismos de relación lo más personalizada posible.

CALIDAD, WEB Y SERVICIOS

Para alcanzar los objetivos, la EMSV trabajará en tres ejes fundamentales: **Comunicación de la Calidad,**

Página Web y Cartas de Servicios. La Comunicación de la Calidad se realizará desde una doble perspectiva: la apertura de la organización a la opinión social y la oferta de nuevos instrumentos de información. Entre los primeros mecanismos deben destacarse las iniciativas de participación en la estrategia de la Empresa, la encuesta inmediata realizada a los usuarios y el establecimiento del e.mail como método de solicitud de información o emisión de opinión. En el apartado de los nuevos instrumentos de comunicación sobresalen el logotipo y la identidad corporativa, un sistema de atención telefónica y personal estructurado, sistemas en estudio de información más personalizada y la Página WEB.

La **página WEB** que se presentó cumple tres funciones: mejorar el

nivel de información del usuario, establecer un sistema electrónico de comunicación y establecer compromisos de calidad.

Las **Cartas de Servicios** tienen una doble función, establecer compromisos con los usuarios sobre los procedimientos a desarrollar y el estándar del funcionamiento del servicio que deben esperar y exigir y,

establecer sistemas de información, derechos y seguimiento que puedan ser exigidos por usuarios, Ayuntamiento y Administraciones Públicas y agentes del sector que se relacionen con la EMSV.

Se han establecido tres Cartas de Servicios: Información y Adjudicación de viviendas; rehabilitación de Edificios y Vivienda y Programa de Vivienda Joven.

Se han presentado en rueda de prensa el Plan de Calidad, la nueva Imagen Corporativa y la Página Web de esta empresa pública municipal

La EMSV ha impulsado una fase con el propósito de ofrecer mayor calidad a los usuarios.



Promovidas por la EMSV

Las 45 viviendas de Perales estarán terminadas a finales de año

EN la sesión plenaria del 15 de octubre, se autorizó la concertación del Préstamo Hipotecario para financiar la promoción de 45 viviendas de VPP en Perales del Río, que están promovidas por la Empresa Municipal del Suelo y la Vivienda de Getafe, S.A.

Como se recordará las viviendas son de 3 y 4 dormitorios con garaje y trastero vinculado y una superficie útil de entre 77 y 89 metros cuadrados. El precio oscila entre los 12.483.663 ptas. y 14.124.756 pesetas (IVA no incluido). La construcción de las viviendas continúa a buen ritmo, y se espera que su finalización sea a finales de este año.

El secretario de Estado se comprometió en una reunión en marzo

El Gobierno Municipal pide a Fomento que asuma su parte en el proyecto de variante en Perales del Río

El Gobierno Municipal de Getafe ha solicitado el respaldo del Pleno para exigir al Ministerio de Fomento que asuma parte del proyecto de la variante de la carretera M-301 en Perales del Río. Este acuerdo fue adoptado de forma verbal en una reunión mantenida por el Alcalde, **Pedro Castro**, con el Secretario de Estado del Ministerio de Fomento, **Benigno Blanco**. En esta reunión, Fomento se comprometió a asumir una parte, siempre que la Comunidad de Madrid participara en su parte correspondiente. Ahora, esta petición se concreta por cuanto la Consejería de Obras Públicas ya ha realizado la memoria resumen del tramo que les corresponde hacer y ya ha iniciado los trámites administrativos para la contratación del Estudio Informativo.

ESTOS trabajos han sido comunicados al Alcalde, mediante una carta, por el Director General de Carreteras de la Comunidad de Madrid. En esta carta, se expone que nadie se ha dirigido a esta Dirección General por parte del Ministerio de Fomento para iniciar los trámites de este proyecto.

En la proposición del Pleno, el Gobierno Municipal pone de manifiesto las numerosas ocasiones en que la Alcaldía ha tratado de ponerse en contacto con el Ministerio de Fomento para tratar este asunto, entre otros, sin conseguir dicho propósito.

La parte del proyecto de la Comunidad de Madrid ya se ha iniciado

EADS AIRBUS, S.L.

El socio único de la Sociedad EADS AIRBUS, S.L., adoptó en fecha 10 de julio de 2001, las siguientes decisiones:

1. El cambio de la denominación social. La sociedad pasará a denominarse Airbus España, S.L.
2. La modificación de su objeto social. La nueva redacción del objeto social es la siguiente:
La sociedad tiene por objeto, en España y en cualquier otro país:
 - a) La investigación, diseño, desarrollo, certificación, ingeniería, compras, fabricación, ensamblaje, pruebas, incluidas las de vuelo, clientización, ventas, marketing, financiación, leasing, postventa, repuestos y cualquier otro servicio auxiliar relacionado con:
 - i) Aviones comerciales:
 - Aviones de transporte de ala fija de más de 100 plazas (en una única configuración) de uso civil y
 - Derivados de aviones comerciales para uso civil.
 - ii) Aviones de transporte militar, aviones cisterna militares y otros usos militares:
 - Derivados de aviones comerciales como plataformas para uso militar (sólo aviones verdes), incluidas las modificaciones necesarias en los aviones que solo el fabricante es capaz de llevar a cabo (sólo aviones verdes)
 - Aviones de transporte militar (incluido el A400M) y
 - Aviones cisterna militar, así como
 - iii) los siguientes aviones: Bréguet Atlantique, Caravelle, Concorde, Corvette, Fouga CM 17 D, Fouga CM 175, Nord 262, Transall, HFB 320, VFW 614, BAC1-11.
 - b) Actuar como subcontratistas de un tercero respecto del diseño y la fabricación de cualquier componente, subconjunto o subsistemas de cualquier avión.
 - c) Gestión de activos de aviones respecto a los cuales la compañía tiene una responsabilidad.
 - d) Comercialización de aviones de segunda mano en apoyo de otras actividades de la compañía.
 - e) La financiación de las ventas y de las actividades de la sociedad en apoyo de otros fines corporativos.
 - f) El desarrollo del negocio de la sociedad como resulta de este artículo.
 - g) La posesión, directa o indirecta, del capital social de una o más sociedades o cualquier otra entidad legal de cualquier nacionalidad que lleve a cabo un negocio relacionado con el objeto social recogido en este artículo, así como la adquisición de participaciones mayoritarias o minoritarias en dichas sociedades o entidades de cualquier manera y, en particular, mediante la adquisición o suscripción del capital social de las sociedades, existentes o de futura creación, mediante pagos dinerarios o en especie, y la administración de estas participaciones a través de la compra, suscripción, venta o intercambio de acciones, intereses, bonos o cualesquier otro instrumento financiero emitido por dichas sociedades o entidades; y más en general.
 - h) Todas las operaciones comerciales, industriales, inmobiliarias y financieras que puedan estar relacionadas, directa o indirectamente, con el objeto social establecido en este artículo.



El Rector de la Carlos III se ha pronunciado en contra Peces-Barba: "El proyecto de Ley Orgánica de Universidades supone un retroceso"

Gregorio Peces-Barba, al igual que un gran número de Rectores, se oponen al nuevo Proyecto de Ley Orgánica de Universidades que plantea el Gobierno central.

En los primeros días de octubre tenía lugar la Apertura Oficial del Curso Académico en la Universidad Carlos III, en el que destacó el nombramiento de Roger Chartier, uno de los grandes renovadores de la Historia Cultural, y el discurso del Rector de la Universidad Carlos III, Gregorio Peces-Barba, quien mostró una postura crítica con el Proyecto de Ley Orgánica de Universidades que se debate en el Parlamento.

lo largo del discurso inaugural, **Peces-Barba**, que se congratuló del contrato programa sobre financiación de la Universidad firmado con la Comunidad de Madrid, arremetió con dureza crítica el citado Proyecto de Ley en los siguientes términos: "El texto aprobado supone un retroceso al establecer una nueva distribución de competencias entre el Estado, las Comunidades Autónomas y las Universidades, y una maraña de fuentes del Derecho que ahogan,

entre procedimientos externos, su autonomía a las Universidades. La configuración y la estructura de los órganos de Gobierno, hace muy difícil una acción eficaz. Una estructura rígida y uniforme, que no deja capacidad alguna de iniciativa a las Universidades, una confusión entre las funciones de dirección, de gestión, de representación y de control, un excesivo reglamentismo, un tamaño inadecuado de algunos órganos y la reducción drástica de la participación de es-

El Rector manifestó su oposición en el acto inaugural del curso

Estudiantes y de personal no docente, la complicación en la elección de sus miembros y especialmente del Rector, auguran un difícil funcionamiento, si no imposible, generador de inestabilidades e incompatible con la gobernabilidad".

21

Acuerdos de la Junta de Gobierno de la Universidad Carlos III

Posteriormente a este acto inaugural, la Junta de Gobierno de la Universidad Carlos III adoptó los siguientes acuerdos el 18 de octubre:

1. Manifestar la oposición a la disolución de los Claustros prevista en Proyecto de Ley Orgánica de Universidades, por entender que, en cuanto máximo órgano de representación de la comunidad universitaria, constituye el sustento de la legitimidad del Gobierno de las Universidades y, por ello, idóneo desde su actual composición para llevar adelante los mandatos de la futura ley.

2. Apoyar el comunicado de la Conferencia de Rectores de las Universidades Españolas sobre la tramitación parlamentaria del Proyecto de Ley

3. Apoyar las convocatorias que puedan producirse como contestación a la aprobación del Proyecto de Ley

4. Constituir un grupo de trabajo para el estudio de alternativas de actuación cualquiera que sea el escenario resultante de la tramitación parlamentaria del proyecto

5. Ratificar la posición expresada con anterioridad por esta Junta de Gobierno respecto de la futura Ley de Universidades.

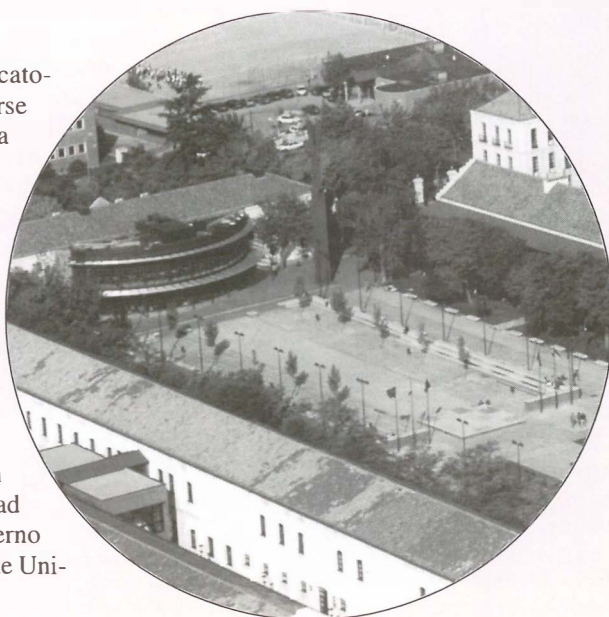



Como novedad, los vecinos de Perales del Río podrán seguir estos cursos sin salir de su barrio

El Ayuntamiento de Getafe presentó a través de la Concejala Delegada de Educación, **Carmen Duque**, el Programa de Educación de Adultos, que tiene como objetivo "iniciar, mejorar o afianzar la formación básica de la población adulta de Getafe". El programa de este curso incluye tres novedades: el que los vecinos de **Perales del Río** podrán se-

El Ayuntamiento presentó el programa de Educación de Adultos Por primera vez se impartirá español para extranjeros

guir estos cursos sin salir de su barrio; la programación de **cursos de español** para extranjeros y la **creación de Aulas** para aspectos más concretos. Cuatrocientas personas siguen, cada curso, este programa en nuestro municipio.

El plan de enseñanza de **Español para Extranjeros** se imparte en el Centro Cívico de la Alhóndiga y en el Centro de Barrio de Las Margaritas. **Carmen Duque** ha destacado que "la apertura de esta oferta surge ante el aumento de población inmigrante en nuestra localidad, que necesitan conocer nuestro idioma para desenvolverse con normalidad en su vida cotidiana".

Otra de las novedades de este curso es la **Creación de Aulas**, que se ocupan de profundizar en la enseñanza de aspectos más concretos de lengua y ortografía, lectura, manejo de documentos, conocimientos de otras culturas, historia del siglo XX, literatura y consumo.

Las enseñanzas que se imparten en el programa habitual se distribuyen en distintos niveles cuyos contenidos pertenecen a los tres tramos oficialmente establecidos en Educación de Personas Adultas: **Formación Inicial, Avance y Extensión Cultural**.

En el primer nivel de **Formación Inicial** se enseña a leer correctamente, a escribir palabras, frases, cartas e impresos cuidando la ortografía y a conocer y manejar los números.

En el nivel de **Avance**, los alumnos y alumnas afianzan la lectura y comprenden mejor lo que leen; aprenderán a redactar, a escribir relatos, rellenar documentos... todo ello cuidando la ortografía y resolviendo problemas de matemáticas y cálculo.

En el nivel de **Extensión Cultural** se amplían conocimientos en lectura y escritura conociendo y aplicando las reglas ortográficas; se enseñará a clasificar palabras y oraciones; a hacer comentarios de texto, y a consultar diccionarios, libros y guías. También utilizarán las matemáticas en situaciones de la vida cotidiana; resolverán problemas aplicando operaciones con números naturales, fraccionados, y decimales y manejarán gráficas, mapas y planos.

El Servicio Educativo Comunitario de la Delegación de Educación es el responsable de este programa que tiene presencia en seis barrios de Getafe: Alhóndiga, Bercial, Juan de la Cierva, Margaritas, Sector Tres y Perales del Río.

Adhesión de Getafe a las propuestas de Unicef a favor de la infancia

En la sesión plenaria del pasado lunes 15 de octubre, el Ayuntamiento de Getafe se sumó a las propuestas auspiciadas por UNICEF, presentadas en la sesión especial de Naciones Unidas sobre la Infancia, que ha tenido lugar en Nueva York.

Las propuestas de UNICEF se resumen en un decálogo de medidas encaminadas a que todos los niños del mundo tengan los mismos derechos y se encuentren totalmente protegidos.

Como se informa en la página 2 de este mismo Boletín Informativo, dentro de esta adhesión, el Alcalde, **Pedro Castro**, leyó el pasado 19 de septiembre un Bando a favor de la Infancia en el colegio público Sagrado Corazón, cumpliendo el llamamiento hecho por UNICEF junto con el Movimiento Global a Favor de la Infancia y la solicitud de la Federación Española de Municipios y Provincias a todos los municipios para que apoyasen los objetivos citados.

Los niños, primera actuación de los gobiernos

La no discriminación de ningún niño, situarlos en primer lugar de las actuaciones de los gobiernos nacionales o locales, cuidarlos, combatir el SIDA, eliminar los daños y la explotación infantil, escucharlos, educarlos, protegerlos de las guerras, proteger la Tierra para ellos e invertir en infancia para luchar contra la pobreza, son las medidas a las que se sumará el Ayuntamiento de Getafe a través de sesión plenaria.



Getafe nunca ha dado la espalda a las causas justas, y los niños son una de las más importantes.

Programa de apoyo municipal para Centros Educativos

No todo está en los libros



Lo que no viene en los libros, también supone una buena escuela de aprendizaje.

La Delegación de Educación e Infancia en coordinación con las Concejalías de Cultura, Mujer y Juventud, Salud, Consumo y Drogodependencias, Deportes, Tráfico, Medio Ambiente, Cooperación Internacional, LYMA, y otras instituciones y organismos del municipio (Insalud, Universidad, ONCE) ofrecen a la comunidad educativa los distintos programas municipales de apoyo al currículo. Esta oferta se realiza con el fin de optimizar y ordenar las actuaciones, y se recoge en el denominado **Programa de Apoyo Municipal para Centros Educativos**.

En este curso se siguen reforzando los proyectos relacionados con la Participación Infantil y el Conocimiento del Entorno. En este sentido se ofrecen importantes novedades como las visitas guiadas a la Base Aérea, a las instalaciones de los Bomberos y a las Bibliotecas Municipales, así como nuevas propuestas de Educación Ambiental.

Se refuerzan los proyectos que fomentan valores y hábitos solidarios y, como novedad, se incorpora un capítulo dedicado a la Educación para el Consumo, con una importante e interesante oferta de talleres para los escolares. Todo este programa de Apoyo se recoge en dos cuadernillos, uno para los centros y otro para las Asociaciones de Madres y Padres.

Se ofrecen novedades como visitas guiadas a la Base Aérea, al parque de bomberos y a las Bibliotecas Municipales

Importante esfuerzo de las concejalías de Mantenimiento, Educación, Formación y Empleo

Escuelas infantiles y colegios públicos, reformados y mejorados

El Ayuntamiento, a través de las Delegaciones de **Educación, Mantenimiento, y Formación y Empleo** han realizado obras por un importe total de **88.503.407 pesetas**, de los que la Comunidad de Madrid ha financiado un **38%**, las obras se han acometido durante el período de vacaciones de verano, como todos los años. Estas tres Concejalías se han aunado, realizando un gran esfuerzo, económico y de trabajo. El resultado son mejoras, reformas y mantenimiento en centros escolares públicos de nuestro municipio.

ENTRE las obras realizadas cuentan las siguientes: cocina y comedor de los C.P. Mariana Pineda y Ortiz Echagüe; porches en los patios de los C.P. Julio Cortazar, Núñez de Arenas y Julián Besteiro; caldera de gas del C.P. Santa Margarita; chimenea de gas del C.P. S. José de Calasanz; pista deportiva del C.P. Severo Ochoa.

Además, a cargo del presupuesto municipal, el **Organismo Autónomo de Formación y Empleo**, a través de su plan "Getafe trabaja II", ha realizado trabajos de pintura interior de diversos colegios y escuelas infantiles, pintura de valla exterior de varios colegios y escuelas infantiles, pintura de valla exterior de varios colegios, limpieza de pastos y hierbas de todos los centros, diversas actuaciones del tipo abrir puertas, quitar muros, reparar encimeras de los servicios, tabicar, pavimentar o reparar grietas, realización del circuito de triciclos de la Casa de Niños Colorines y limpieza de la arena del patio. Todo esto supone un importe de **22.000.000 de pesetas**.

Por último, la Concejalía de **Mantenimiento y Estética Urbana**, también a cargo de presupuesto municipal, ha realizado obras por un importe de **32.844.866 ptas.**, entre estas cuentan: alumbrado y electricidad en el C.P. Seseña y Benavente y E.I. Casa de los Niños; reparación del tejado de los gimnasios de los C.P. Francisco Franco y Ciudad de Getafe; cambio de ventanas de los C.P. Francisco Franco y Ciudad de Getafe; alicatado de la cocina y acondicionamientos varios de la E.I. "Mafalada"; climatización de las aulas de la E.I. "La Casa de los Niños"; pintura interior del C.P. Tierno Galván. *z*

Ochenta y ocho millones de pesetas para la remodelación, reforma y mejora en varios colegios de la ciudad.



El Ayuntamiento cede suelo para construir tres nuevas escuelas infantiles

LA Concejalía de Educación e Infancia del Ayuntamiento de Getafe propuso, en pasadas fechas, la cesión de suelo a la Consejería de Educación de la Comunidad de Madrid para la construcción de tres nuevas Escuelas Infantiles en nuestro municipio.

Hay que recordar que con fecha 15 de febrero de 2001, en sesión extraordinaria se adoptó el acuerdo de solicitar a la Consejería de Educación de la Comunidad, la construcción de centros de Educación Infantil 0-3: Escuelas Infantiles y Casas de Niños. Además hay que tener en cuenta la gran demanda de plazas de Educación Infantil que existe en el municipio, indicando las previsiones que seguirá aumentando, han hecho necesaria la petición de construcción de nuevas Escuelas Infantiles.

El Ayuntamiento de Getafe ofrecerá a la Comunidad de Madrid una parcela en Getafe Norte, otra en el Bercial, de 2.500 metros cuadrados y una tercera que se enclavará en el desarrollo urbanístico de Kelvinator. *z*



El aumento en el nacimiento de niños hace que Getafe necesite nuevas escuelas infantiles.

Estarán situadas en El Bercial, en Getafe Norte y en Kelvinator

23

Plan de actividades extraescolares

Trece talleres que propician formación y convivencia fuera del horario escolar

EL Ayuntamiento de Getafe ha ampliado el Plan de Actividades Extraescolares para el curso iniciado, después de la acogida recibida en su primera edición en el curso pasado. Así, además de los talleres del curso anterior, se han creado nuevos, tales como la Escuela de Padres; Pintura y Trideporte, Club Infantil-Juvenil y Biblioteca, dirigidos a los colegios públicos e institutos de educación secundaria; y el de fotografía y encuadernación, sólo para los centros de secundaria.

Con el lema "Nuestro plan..tu plan", se puso en marcha el pasado 8 de octubre esta nueva iniciativa en días alternos y en horario de 16,45 a 18,45 horas. Como se recordará la oferta del pasado año contaba con ludoteca, mediateca, taller literario, castellanización, ajedrez, desarrollo de la inteligencia, refuerzo escolar, ciclomotor y coral infantil. Estos, juntos a los del presente curso conforman la oferta de Actividades Extraescolares. *z*

En la primera edición, el pasado curso, participaron 800 niños



Día a día aumenta el número de alumnos que se apuntan a estos talleres.



Las sesiones plenarias son el órgano de debate de la vida municipal.

20 septiembre de 2001

Sesión extraordinaria del Ayuntamiento Pleno del día 20 de septiembre de 2001

- ↑ 1. Aprobación, si procede del borrador del acta de la sesión ordinaria, celebrada el día 30 de julio de 2001.
Aprobada por unanimidad
- ↑ 2. Resoluciones, correspondencia e informes de la alcaldía.

Dictámenes de la Comisión Informativa Permanente de Hacienda, Patrimonio, Seguridad Ciudadana y Función Pública

↑ 3. Proposición del Concejal Delegado de Hacienda, Patrimonio y Seguridad Ciudadana sobre aprobación inicial del expediente de modificación de crédito n.º 27 del presupuesto municipal vigente, crédito extraordinario y suplementos de créditos.

Aprobado por mayoría con los votos a favor de PSOE e IU y abstención del PP.

↑ 4. Proposición del Concejal Delegado de Hacienda, Patrimonio y Seguridad Ciudadana sobre

reconocimiento de obligaciones con cargo al presupuesto municipal vigente.

Aprobado por mayoría con los votos a favor de PSOE e IU y abstención del PP.

↑ 5. Proposición del Concejal Delegado de Hacienda, Patrimonio y Seguridad Ciudadana sobre modificación de la cantidad global destinada a gratificaciones de la Policía Local.

Aprobado por unanimidad.

↑ 6. Proposición del Concejal Delegado de Hacienda, Patrimonio y Seguridad Ciudadana sobre

anulación y rectificación de saldos contables de derechos, obligaciones, ordenes de pago y mandamientos por devolución de ingresos de ejercicios cerrados.

Aprobado por mayoría con los votos a favor de PSOE e IU y abstención del PP.

↑ 7. Proposición de la Alcaldía-Presidencia sobre ofrecimiento de cesión de suelo a la Consejería de Servicios Sociales de la Comunidad de Madrid, para la construcción de dos nuevas residencias para mayores.

Aprobado por unanimidad.

Dictámenes de la Comisión Informativa Permanente de Urbanismo, Desarrollo Industrial y Medio Ambiente

↑ 8. Proposición de la Alcaldía-Presidencia reiterando la petición de construcción de un apeadero de RENFE en el Parque Empresarial de Andalucía en la zona del Arroyo Culebro.

Aprobado por unanimidad.

↑ 9. Proposición de los Grupos Políticos Municipales de P.S.O.E. e I.U. sobre la ubicación de una nueva planta de tratamiento de lodos denominada "La Torrecilla" en el Término Municipal de Madrid, en las inmediaciones de Perales del Río.

Aprobado por unanimidad.

↑ 10. Proposición de la Concejala de Medio Ambiente sobre la adhesión del municipio de Getafe como socio al proyecto denominado "ciudad verde" dentro del programa europeo urb-al.

Aprobado por unanimidad.

↑ 11. Dar cuenta del acuerdo de la Comisión de Urbanismo de Madrid de fecha 26 de julio de 2001, relativo al Plan especial de ejecución de infraestructuras "construcción de emisarios y E.D.A.R. de la Cuenca Baja del Culebro" en el Término Municipal de Getafe, promovido por la Consejería de Medio Ambiente.

Los Grupos Políticos quedan enterados y acuerdan por unanimidad requerir a la Consejería de Obras Públicas, Urbanismo y Transporte, un ejemplar del plan.

↑ 12. Dar cuenta de la orden dictada por el Sr. Consejero de Obras Públicas, Urbanismo y

Transportes de fecha 21 de agosto de 2001 sobre la aprobación definitiva de la modificación puntual decimocuarta del Plan General de Ordenación Urbana de Getafe para la creación de un nuevo sector industrial denominado P.A.U.-4 "La Carpetania".

Los Grupos Políticos quedan enterados y acuerdan por unanimidad requerir a la Consejería de Obras Públicas, Urbanismo y Transporte, un ejemplar de la modificación puntual.

↑ 13. Dar cuenta de la orden dictada por el Sr. Consejero de Obras Públicas, Urbanismo y Transportes de fecha 21 de agosto de 2001 sobre la aprobación definitiva de la modificación puntual decimosexta del Plan General de Ordenación Urbana de Getafe en el ámbito del e.d.-5 del plan parcial "Getafe-Norte".

Los Grupos Políticos quedan enterados y acuerdan por unanimidad requerir a la Consejería de Obras Públicas, Urbanismo y Transporte, un ejemplar de la modificación puntual.

↑ 14. Dar cuenta del acuerdo del Consejero de Gobierno de la Comunidad de Madrid rectificando el error material detectado en la memoria del vigente plan general de ordenación urbana de Getafe.

Los Grupos Políticos quedan enterados.

↑ 15. Ratificación del acuerdo adoptado por la Comisión de Gobierno de 30 de agosto de 2001 sobre emisión de informe en el trámite de información pública a la aprobación inicial del Plan

Parcial Único "Parque Empresarial de la Carpetania" (P.A.U.-4 "La Carpetania").

Aprobado por unanimidad.

↑ 16. Ratificación del acuerdo adoptado por la Comisión de Gobierno de 30 de agosto de 2001 sobre anulación del acuerdo adoptado por la Comisión de Gobierno en sesión de 26 de abril de 2001, en relación con la aprobación del borrador de convenio a suscribir entre el Ayuntamiento de Getafe y el Instituto Madrileño de desarrollo para la aportación de suelo necesario para la ubicación de un palacio de exposiciones y una zona de servicios del recinto ferial de Madrid, y aprobación de un nuevo borrador de convenio a suscribir entre las mencionadas entidades.

Aprobado por unanimidad.

↑ 17. Moción de los Grupos Políticos Municipales P.S.O.E. e I.U. sobre la creación de una plataforma para la ampliación de la carretera de Toledo.

Aprobado por unanimidad.

↑ 18. Proposición del Concejal Delegado de Cultura para designación de las Fiestas Locales de este Municipio en el próximo año 2002.

Aprobado por unanimidad.

↑ 19. Proposición del Concejal Delegado de Deportes, sobre modificación de miembros en el Consejo Sectorial Local del deporte y la actividad física de Getafe.

Aprobado por unanimidad.

Control y seguimiento de los Órganos de la Corporación

20. Mociones

La Secretaría actuante señala que no se ha presentado mociones de control.

21. Ruegos.

La Secretaría actuante señala que no se han presentado ruegos.

22. Preguntas.

Por la Secretaría actuante se da cuenta de que en las comisiones informativas permanentes se dio cuenta de las preguntas presentadas y contestaciones a las mismas.

15 octubre de 2001

Sesión extraordinaria del Ayuntamiento Pleno del día 15 de octubre de 2001

1. Aprobación, si procede, del borrador del acta de la sesión extraordinaria, celebrada el día 20 de septiembre de 2001.
Aprobada por unanimidad.

2. Resoluciones, correspondencia e informes de la Alcaldía
Los asistentes quedan enterados.

Dictámenes de la Comisión Informativa Permanente de Hacienda, Patrimonio, Seguridad Ciudadana y Función Pública

3. Proposición conjunta de los Concejales de Hacienda, Patrimonio y Seguridad Ciudadana y de Desarrollo Económico, Comercio e Industria sobre aprobación de Pliegos de Cláusulas Administrativas Particulares y de Prescripciones Técnicas para llevar a cabo mediante concurso por procedimiento abierto, la enajenación de los terrenos correspondientes al Area 19 del Plan Parcial del Sector UP-B "Los Olivos-Ampliación" del P.G.O.U. de Getafe.

Aprobado por mayoría con los votos a favor de PSOE e IU y abstención del PP.

4. Proposición del Concejal Delegado de Hacienda, Patrimonio y Seguridad Ciudadana

sobre reconocimiento de obligaciones con cargo al presupuesto municipal vigente.

Aprobado por mayoría con los votos a favor de PSOE e IU y abstención del PP.

5. Proposición conjunta del Concejal Delegado de Hacienda, Patrimonio y Seguridad Ciudadana y de Empresas Públicas sobre autorización a la Empresa Municipal del Suelo y de la Vivienda de Getafe, S.A. de operación de crédito para la obtención de financiación cualificada para la promoción "C/ Anchuras-Perales del Río".

Aprobado por mayoría con los votos a favor de PSOE e IU y abstención del PP.

6. Proposición de la Concejala Delegada de Servicios Sociales, Mayores e Integración para la aprobación de justificación de gastos de mandamientos de pago con numero de operación 20003701, relativo a suministro de centros de acogida.

Aprobado por unanimidad.

7. Proposición conjunta de los Concejales Delegados de Urbanismo y de Hacienda, Patrimonio y Seguridad Ciudadana, sobre aprobación de las condiciones de la concesión administrativa de bienes municipales a Madritel Comunicaciones, S.A. con destino a la instalación de equipos de telecomunicaciones.

Aprobado por unanimidad.

Dictámenes de la Comisión Informativa Permanente de Urbanismo, Desarrollo Industrial y Medio Ambiente

8. Dar cuenta de la resolución del Director General de Calidad y Evaluación Ambiental de la Consejería de Medio Ambiente de la Comunidad de Madrid, relativa a la Declaración de Impacto Ambiental del Proyecto "Ampliación del Polígono Industrial "Los Olivos" (Sector UP-B. Los Olivos-ampliación)" en el Término Municipal de Getafe, promovido por Getafe Iniciativas, S.A.

Los Grupos Políticos quedan enterados

9. Proposición del Concejal Delegado de Urbanismo sobre aprobación definitiva del Estudio

de Detalle de la calle Oriente nº 6 c/v a Plaza de la Aurora, de Getafe.

Aprobado por mayoría con los votos favorables de PSOE e IU y abstención del PP.

10. Proposición del Concejal Delegado de Urbanismo sobre aprobación definitiva de la modificación del Plan Parcial del PAU-3 "Perales del Río" del P.G.O.U. de Getafe.

Aprobado por mayoría con los votos a favor de PSOE e IU y abstención del PP.

11. Proposición del Concejal Delegado de Urbanismo sobre liquidación de las obras de

construcción del Conservatorio, Auditorio y Centro Cívico del Sector III de Getafe y redacción del proyecto de ejecución y de las obras del proyecto de línea de media tensión y centro de transformación de 1x630 Kva en el Conservatorio, Auditorio y Centro Cívico del Sector III, y la liquidación de los honorarios de dirección facultativa de las obras de construcción del Conservatorio, Auditorio y Centro Cívico del Sector III.

Aprobado por mayoría con los votos a favor de PSOE e IU y en contra del PP.

Dictámenes de la Comisión Informativa Permanente del Área Social

12. Proposición de la Concejala Delegada de Educación e Infancia, sobre adhesión a las propuestas auspiciadas por UNICEF, presentadas en la sesión especial de Naciones Unidas sobre la In-

fancia, que tuvo lugar en Nueva York.

Aprobado por unanimidad.

13. Proposición de la Concejala Delegada de Educación e Infancia, sobre ofrecimiento de cesión

de suelo a la Consejería de Educación de la Comunidad de Madrid, para la construcción de tres nuevas escuelas infantiles en nuestro municipio.

Aprobado por unanimidad.

Control y seguimiento de los Órganos de la Corporación

14. MOCIONES

Por la Secretaría actuante se indica que no se ha presentado ninguna Moción de control.

15. RUEGOS.

Por la Secretaría actuante se da cuenta de que en las Comisiones Informativas Permanentes se dio cuenta de los ruegos presentados y contestaciones a los mismos.

16. PREGUNTAS.

Por la Secretaría actuante se da cuenta de que en las Comisiones Informativas Permanentes se dio cuenta de las preguntas presentadas y contestaciones a las mismas.

Estará hasta el 25 de noviembre

Se inauguró la X Feria del Libro Antiguo, Moderno y de Ocasión

La Feria del Libro cumple diez años. Situada tradicionalmente en la Plaza General Palacio llevará un año más los libros a la calle y pondrá en contacto a los lectores, escritores y libreros de nuestra localidad.

Alrededor de la Feria se desarrollarán presentaciones de libros, conferencias y otras actividades. El horario es de 10:00 a 14:30 y de 17:30 a 21:30.

PROGRAMA DE ACTOS

Centro de Arte "Ciudad de Getafe" (Ramón y Cajal, 22).

Martes, 6 de noviembre, a las 19:30 h.; José Manuel Contreras presenta su libro: *Cuentos a la orilla del río Cigüeñela*. El acto tendrá lugar en la Sala de Conferencias, posteriormente firmará libros en la Feria a las 20:30 horas.

Jueves, 8 de noviembre, a las 19:30 h. Presentación del libro de Francisco Moreno Gómez *La resistencia armada contra Franco* (Tragedia de maquis y la guerrilla). Sala de Conferencias. Firma de libros en la Feria a las 20:30 horas.

A partir de las 19:00 h. En las instalaciones de la feria el autor local Ezequías Blanco firma su nuevo libro: *Tres muñecos de vudú*.

Domingo, 11 de noviembre, a las 12,30 h. En la Feria, Ariadna G. García, Premio Hiperión 2001, firmará sus libros.

Jueves, 15 de noviembre, a las 19,30 h. PRESENTACIÓN DEL I TOMO de los Anales de Estudios His-

tóricos del Sur de Madrid "*Jiménez de Gregorio*", editado por la Universidad Carlos III de Madrid.

Jueves, 29 de noviembre, a las 19,30 h. Presentación del libro: "*EL ASESINATO DEL PRIMER OBISPO DE MADRID-ALCALÁ*", de *Diego Blázquez de Yáñez*.

OTROS ESCENARIOS

Viernes, 16 y sábado, 17 de noviembre: CERTÁMENES LITERARIOS "CIUDAD DE GETAFE" 2001. Modalidad: Escritura Rápida. Locales del Galway Irish Bar, C/ Cuestas Altas, 3-GETAFE.

Jueves, 22 de noviembre, a las 20:00 h. Presentación del n.º 4 de la Revista Qí, "*ORIENTE*". Sala de Conferencias

Jueves, 22 de noviembre. En los Tablones Municipales PUBLICACIÓN DEL FALLO de los Jurados del Certamen Literario "Ciudad de Getafe" 2001. En todas las modalidades.

La feria, organizada por la Asociación de Libreros Cervantes y el Ayuntamiento ha programado actividades para todos los públicos

Domingo, 11 de noviembre, a las 12:30 h. ACTIVIDADES INFANTILES EN LA FERIA, Pza. General Palacio. 



La Feria del Libro Antiguo, Moderno y de Ocasión es una buena oportunidad, económica incluida, para adentrarse en el mundo del libro.

XV
CERTAMEN
DE POESÍA
(AÑO 2001)

Se podrán presentar originales hasta el 14 de noviembre

La Casa de Andalucía premia a los poetas

A Casa de Andalucía de Getafe convoca su **XV Certamen de Poesía** que contará con dos modalidades: A (tema de Andalucía) y B (tema libre). Los poemas originales e inéditos no podrán tener más de 112 versos y se presentarán bajo el sistema de plicas y lema hasta el próximo día 14 de noviembre a las 22 horas, en la Casa de Andalucía de Getafe, presentando original y dos copias a doble espacio.

Más información: Casa de Andalucía. Avda. de las Ciudades, s/n. Tel.: 91 681 75 14

Los ganadores se darán a conocer en el acto de entrega de premios el día 15 de diciembre a las 22,30 h. La modalidad A con-

tará con un premio de 50.000 ptas. y trofeo y la modalidad B tendrá tres premios de 40.000, 30.000 y 20.000 ptas. cada uno, con su correspondiente trofeo. 

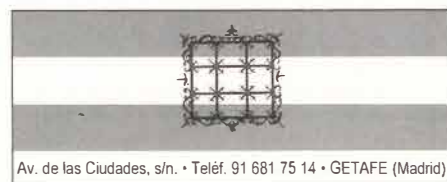

Semana de Santa Cecilia, Festival Madrid Sur

Música y Teatro destacan en la oferta cultural de noviembre

Durante el mes de noviembre dos programas culturales destacarán en la oferta diseñada por la Delegación de Cultura. La tradicional Semana musical de Santa Cecilia y los espectáculos del VI Festival Madrid Sur que continuarán hasta el 17 de noviembre.

Semana musical de Santa Cecilia

“RE + FA ZUZENEAN”

pequeña sinfonía urbana de Tirri-Tarra.
Domingo, 11 noviembre, 20 h.
Teatro Federico García Lorca.
Entrada 1.000 pts.

“LA MEMORIA DEL OLVIDO”

por Ibérica de danza.
Domingo, 18 noviembre, 20 h.
Teatro Federico García Lorca.
Entrada 1.000 pts.

“LA CANTATA DEL CAFÉ”

de J.S. Bach. Nuevo Teatro de Aragón.
20, 21 y 22 de noviembre. Pases a las 11 y 13 h.

Para escolares. Entrada gratuita patrocinada por IBERCAJA.

“REPERTORIO POPULAR”

a cargo de la CORAL ADAGIO DE GETAFE

Bach, tango, y popular tendrán presencia en la semana de Santa Cecilia

Jueves, 22 noviembre, 20 h. Teatro Federico García Lorca. Entrada libre.

“CIEN AÑOS DE TANGO” con Fernando de Lis y Tango Tres.
Viernes, 23 noviembre, 20 h. Teatro Federico García Lorca. Entrada 1.000 pts.

“SELECCIÓN MUSICAL”
Banda de Música de Getafe.
Sábado, 24 noviembre, 20 h. Teatro Federico García Lorca. Entrada libre.

ORFEÓN DE LA ONCE

Domingo, 25 de noviembre, 20 h.
Teatro Federico García Lorca.
Entrada libre.

ORQUESTA DEL CONSERVATORIO DE MÚSICA DE ARTURO SORIA

Viernes, 30 noviembre, 20 h.
Teatro Federico García Lorca.
Entrada libre.



La Coral Polifónica de Getafe en una de sus anteriores intervenciones.

27

VI Festival Madrid Sur



El Festival Madrid Sur, con el paso de las ediciones, ha ganado en calidad y asistencia de público.

“VÍCTIMAS DEL DEBER”

de Eugene Ionesco.
Teatro estudio del arte (Alcorcón).
Viernes, 9 noviembre, 21 h.
Teatro Federico García Lorca.
Entrada 500 pts.

“AEROPUERTOS”

de Alejandro Jornet. Compañía Malpaso, de Valencia.
Sábado, 10 noviembre, 20 h.
Teatro Federico García Lorca.
Entrada 1.000 pts.

“A COME SREBRENICA”

de Giovanna Giovannozzi.
Teatro Settimo de Italia.
Sábado, 10 noviembre, 20 h.
Teatro Federico García Lorca.
Entrada 500 pts.

“DE LA PALABRA AL CUERPO”

Textos de Valere Novarina.
Miércoles, 14 noviembre, 19 h.
Sala de conferencias del C. de Arte.
Entrada libre.

“ICARO”

de Javier González del Angel, por Embalaje Teatro de Parla.
Viernes, 16 noviembre, 21 h.
Entrada 500 pts.

El teatro Settimo de Italia representa “A Come Srebrenica” en el Festival Madrid Sur

Y además...

“ESCUPTURAS”

de Juan Álvarez, hasta el día 8 de noviembre se mantendrá la exposición de sus esculturas en el C. C. de Juan de la Cierva. (Plaza de las Provincias, s/n).

“BUFAPLANETES”

un poema visual de Pep Bou.
Sábado, 17 noviembre, 20 h.
Teatro F.G. Lorca. Entrada 1.000 pts.

“ENCUENTRO ESPAÑA AMÉRICA”

Exposición patrocinada por la Caja de Ahorros del Mediterráneo.
Del 31 de octubre al 15 de noviembre. Sala de Exposiciones del C. de Arte “Ciudad de Getafe” (Ramón y Cajal 22).

“MONOGRÁFICO SOBRE ALONSO CANO”

Del 16 al 30 de noviembre.
C. de Arte “Ciudad de Getafe”. (Ramón y Cajal, 22).



En el antiguo Centro Municipal de Cultura

La Sala Ático Teatro abrió sus puertas

Fachada del antiguo Centro Municipal de Cultura.

La Compañía Ático Teatro ha dado nueva vida a la tradicional Casa de la Cultura que durante tanto tiempo se mantuvo abierta a las actividades culturales. La Sala Ático Teatro calle Madrid, 54, comienza su programación con la VII MUESTRA NACIONAL DE TEATRO DE CÁMARA. Completará su programación de otoño con las representaciones infantiles.

VII MUESTRA NACIONAL DE TEATRO DE CÁMARA

PRELUDIO DE LA FUGA EN BRECHT MAYOR.

10 y 11 de nov. Cía. Marie Lourties. 21 h.
ATAQUES DE SANTIDAD, de Antonio Álamo
 17 y 18 Cía. Teatro del Azar (Valladolid). 21 h.

TÁPATE, creación colectiva.
 24 y 25 Cía. Pez en Raya (Barcelona). 21 h.

PROGRAMACIÓN INFANTIL DE AVENTURAS POR LA LUZ, de Luis Matilla

3, 4, 10 y 11 Cía. Ático Teatro.
 17,30 h.

ALICIA EN EL PAÍS DE LAS MARAVILLAS, de L. Carroll
 18 y 25 de nov. Cía Hilando Títeres (Madrid).
 17,30 h.

28

Las fiestas locales del 2002 serán el 9 y el 20 de mayo

El pleno del Ayuntamiento aprobó recientemente las fechas del 9 y el 20 de mayo del 2002 como fiestas locales del próximo año. Estas fiestas son el jueves y el lunes de pentecostés como es tradición en Getafe y coinciden con el calendario litúrgico de la Iglesia.

En función de la Semana Santa la celebración de la fiesta principal será el domingo de Pentecostés en honor de la Patrona, la Virgen de los Ángeles, y también será fiesta el jueves anterior al domingo en que la Iglesia celebra la festividad de la Ascensión del Señor. *z*

Las fiestas patronales en Getafe se designan siguiendo el Calendario Litúrgico de la Iglesia



Acercarse a las Artes es completar de manera inteligente y divertida la formación.

A programación comprende seis campañas, concretamente la **Campaña de Difusión de las Artes Escénicas, de Difusión de la Música, de Formación en las Artes Plásticas, del Patrimonio de Getafe, de Exposiciones, Artes Plásticas y Temáticas, y Campaña de Carnaval**. Los alumnos podrán ver obras de Teatro, Conciertos de Música, Exposiciones, Cuentacuentos, Danza, Talleres, y se podrán acercar al idioma inglés. La mayor parte de la programación se llevará a cabo en el Teatro Auditorio Federico García Lorca, en el colegio público Sagrado Corazón (Talleres) y en el Centro de Arte Ciudad de Getafe (Exposiciones).

La **Campaña de Difusión de las Artes Escénicas** trabajará fundamentalmente los llamados *ejes transversales*: tolerancia, solidaridad, igualdad, pacifismo, derecho a la indiferencia, ecología.

La **Campaña de Difusión de la Música** va dirigida a los alumnos de todos los ciclos educativos y pretende ofrecer con-

Campañas escolares

El Ayuntamiento propicia que los alumnos y alumnas se acerquen a las artes

Las denominadas campañas escolares del Ayuntamiento de Getafe, organizadas al unísono por las Delegaciones de Cultura y las de Educación e Infancia del Ayuntamiento de Getafe, pretenden estimular el acercamiento de los alumnos a las distintas artes y favorecer su formación. Participan en la campaña alrededor de 40.000 alumnos de educación infantil, primaria, secundaria y cursos superiores. Esta campaña escolar se desarrollará a lo largo de todo el curso académico.

ciertos con explicaciones sobre los autores, las obras, los instrumentos, etc.

La **Campaña de Formación de las Artes Plásticas**, propone talleres teóricos y prácticos sobre el grabado y sus modalidades, dirigido a escolares de secundaria y tercer ciclo de primaria, que complementará las clases de educación plástica.

La **Campaña de Difusión del Patrimonio de Getafe** está dirigida a los estudiantes interesados en cursar asignaturas relacionadas con el patrimonio histórico y a todos aquellos que lo consideren oportuno.

La **Campaña de Exposiciones, Artes Plásticas y Temáticas** está dirigida a los escolares de Primaria y Secundaria, a quien se ofrecerán dos tipos de Exposiciones. Exposiciones de artes plásticas y exposiciones temáticas.

La **Campaña de Carnaval** se dirige a los escolares de Educación Infantil, Primaria y Secundaria. El Carnaval ofrece una alternativa activa al ocio pasivo. *z*

Alrededor de 40.000 alumnos participarán en seis campañas



En la imagen cuatro campeones autonómicos, Carlos Gamero, Borja y Luis, junto con Higinio.

A Escuela la componen doce ciclistas, entre ellos dos féminas, **Patricia Pérez** y **Soraya Núñez**, las dos con muy buenas maneras para el ciclismo, terminando la pasada temporada en los puestos altos de la clasificación. Tanto **Patricia Pérez** como **Luis Romero**, al cumplir el tope de edad para estar en la Escuela, han dado un paso más en su carrera deportiva, fichando por el Club Ciclista Portillo, uno de los punteros de la Comunidad.

Siguiendo con la pasada temporada, que se cerraba con el verano, en la categoría infantil compitieron **Luis Romero**, **Sebastián Sánchez** y **Carlos Chico**, logrando en su palmarés un cuarto puesto en la carrera disputada en Torrelaguna. El equipo alevín está formado por

Escuela de Ciclismo de Getafe

Como una familia

Desde que se creara, ahora hace cuatro años, dentro del Club Ciclista Getafe, la Escuela, está dando sus frutos entre la docena de chavales y chavalas que forman el club. Cuenta con varios campeones de la Comunidad de Madrid en la modalidad de Gymkana, entre los que destacan **Luis Romero** y **Borja Sánchez**, campeones del 2000, y **Carlos Chico** y **Jorge Gamero**, campeones del 2001. No conviene olvidar al fundador, **Paco Lara**, hombre ligado al ciclismo, ni a las personas que llevan adelante el proyecto: **Higinio**, **Mariano**, **Isabel** y **Armando**, sin desmerecer a los padres y familiares de los chavales que apoyan la labor de manera incansable.

Adrián Méndez, **Víctor Puertas** y **Borja Sánchez**, este último ha subido al cajón en catorce carreras, entre ellas ha logrado cuatro segundos puestos, y quedando situado en sexto lugar en el ranking final de la Comunidad de Madrid.

Los más pequeños de la escuela, son los promesas **Adrián Núñez**, **David Méndez** y **Jorge Gamero**, que con tan sólo nueve años y dos de ellos en la Escuela, es campeón de Gimkana, cosechando además tres primeros puestos, subió al podio seis veces y se clasificó noveno de la Comunidad de Madrid.

Todos los que estén interesados en incorporarse a la Escuela que empezará la temporada en el próximo mes de abril, pueden dirigirse a los siguientes teléfonos de contacto:

Higinio: 687 43 81 19
o Mariano: 606 43 90 83

INTERESANTE OFERTA

Su objetivo es educar a los niños en el manejo de la bicicleta y en el conocimiento de la educación vial, eso sí, siempre bajo el prisma de la diversión. Ellos ponen la ropa, la licencia y la inscripción, para todos los niños que estén entre los 6 y los 14 años. Esto es posible gracias a los patrocinadores como Citroën Uceda, Ciclos

Lara, MMT Seguros, Mulero Construcciones y Cocinas Río, quienes de forman altruista colaboran con esta Escuela, no desechándose el patrocinio de toda la gente que quiere formar parte de este increíble proyecto. Asimismo existe una cuota de inscripción de 12.000 pts. anuales, válida para toda la temporada, en la que se incluyen todo tipo de seguros. *℞*

Aún quedan plazas vacantes

Actividades deportivas para todos los gustos

A temporada de actividades deportivas 2001/2002, de la Delegación de Deportes del Ayuntamiento de Getafe, con el objetivo de satisfacer la demanda de actividad física de los vecinos de Getafe, aún cuenta con plazas vacantes en algunas de sus actividades. Este programa ofrece cursos para niños, jóvenes, adultos y mayores, creados a la medida de los sectores de población a los que se dirigen. Por ello las actividades abarcan los ámbitos de formación deportiva, competición, recreación, mantenimiento y preparación física, musculación, corrección postural, deporte individual y colectivo, con un total de 27 modalidades de práctica diferentes, distribuidas en todos los barrios e instalaciones deportivas de nuestra ciudad. Podrán inscribirse en las actividades los residentes en Getafe o los que, residiendo en otra localidad, estudian o trabajan en Getafe. *℞*



El traspaso accionarial se ha juntado con un brillante juego del equipo en lo que va de temporada.

Traspaso accionarial entre Felipe González, el Ayuntamiento de Getafe y Dare Consulting

Los actuales propietarios del Club se hacen con el 47,15% propiedad del Ayuntamiento

El pasado 4 de octubre se firmaba, formalmente y ante notario, el traspaso del 47,15% del paquete accionarial del Getafe C.F.S.A.D. que aún poseía el que hasta el pasado mes de junio fue su presidente, Felipe González. En el transcurso del acto, González, traspasó los citados activos al Ayuntamiento de Getafe, quien a su vez se los enajenó a Dare Consulting. Esta permuta ya había sido acordada en sesión plenaria.

Tras la firma, Felipe González, que ha sido presidente de la entidad desde el mes de septiembre del año 2000 hasta el final de temporada (junio 2001), manifestó "sentirse satisfecho a nivel económico, puesto que me voy con la conciencia tranquila al haber presentado documentos en los que se especifican todos los movi-

mientos contables, clara y diáfana, que se han llevado a cabo en los meses de mi mandato. No puedo decir lo mismo en el plano deportivo".

Dare Consulting, actuales gestores del club, tomaban el testigo y el tanto por ciento citado de las acciones, precisando "que las cuentas y gestiones mostradas por el ex presidente se ajustan a la realidad contable que se nos había anunciado en su día, y que por nuestra parte hemos corroborado". *℞*

Se trata de la rúbrica final ante notario del acuerdo de junio

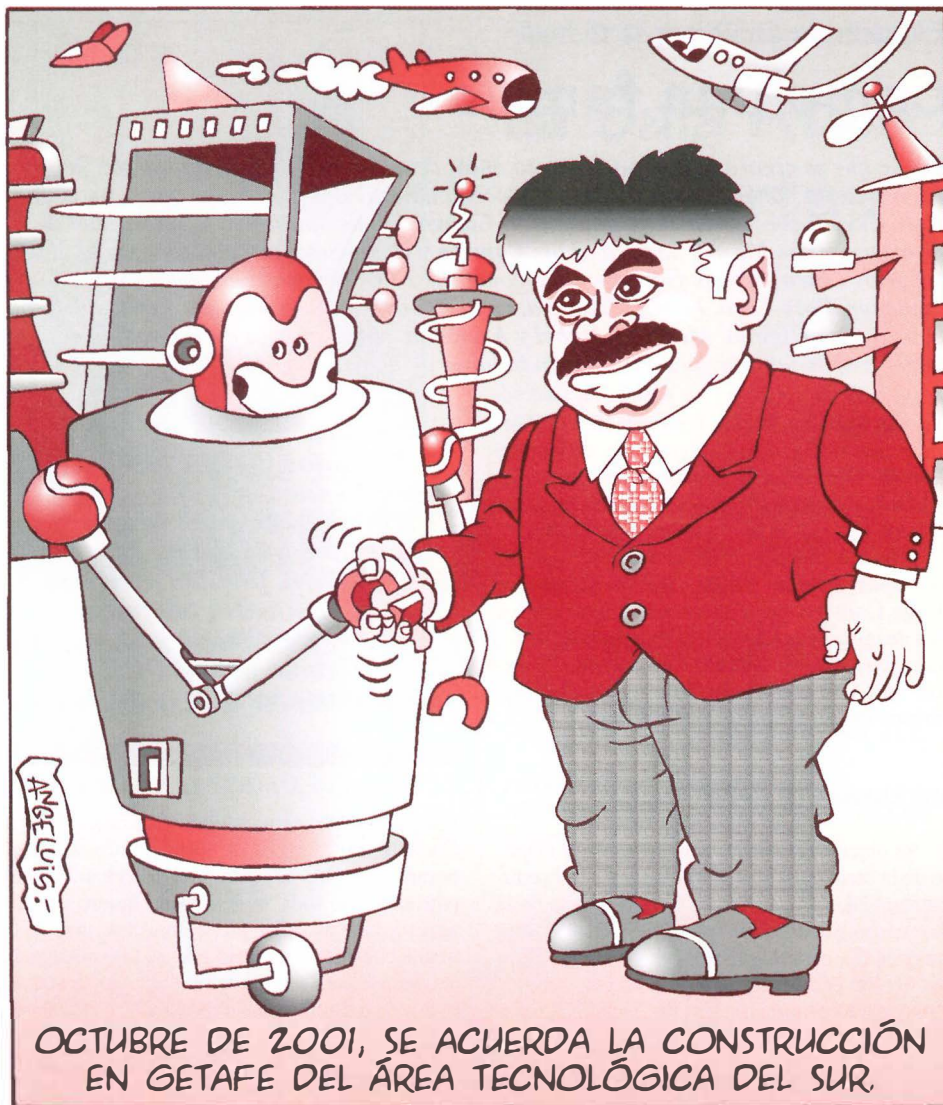

OCTUBRE DE 2001, SE ACUERDA LA CONSTRUCCIÓN EN GETAFE DEL ÁREA TECNOLÓGICA DEL SUR.

30

SERVICIOS CIUDADANOS

Ayuntamiento de Getafe

Plaza de la Constitución, 1
Tel.: 91 649 91 00

Teléfono directo de Información

Ayuntamiento de Getafe

Tel.: 91 649 91 10

Oficina de Información en Perales del Río

Tel.: 91 684 75 66

Oficina de Información en El Bercial

Tel.: 91 681 74 39

Oficina de Información en el Sector III

Tel.: 91 683 98 06

SEGURIDAD CIUDADANA

Policía Municipal

Avda. Juan Carlos I, 24

Tel.: 91 681 33 62

Protección Civil

Avda. Juan Carlos I, 24

Tel.: 91 682 19 12

Bomberos

Avda. Ciudades, s/n.

Tel.: 91 681 29 45

Urgencias: 91 696 07 08

Comisaría

C/ Churruca, s/n. Tel.: 91 601 09 10

SANIDAD

Centro Municipal de Salud

C/ Perales, 6. Tel.: 91 681 51 76

Centro Salud Mental

C/ Alvaro Bazán, 12. Tel.: 91 682 38 94

CENTROS DE SALUD

Centro Salud Los Ángeles

Avda. Ángeles, 57

Tel.: 91 601 74 00

Centro Salud El Bercial

Avda. del Parque, s/n.

Tels.: 91 681 14 81 / 91 681 15 51

Centro Salud Margaritas

C/ Madrid, 129

Tels.: 91 682 22 62 / 91 682 22 94

Centro Salud Juan de la Cierva

C/ Juan de la Cierva, s/n.

Tel.: 91 695 51 98

Centro Salud Sánchez Morate

C/ Sánchez Morate, s/n.

Tel.: 91 683 25 26

Centro Salud El Greco

Avda. Reyes Católicos, s/n.

Tels.: 91 681 75 12 / 91 681 75 95

Centro Salud Sector III

Avda. Juan Carlos I, s/n.

Tel.: 91 682 58 96

Centro Salud Perales del Río

C/ Juan de Mairena, s/n. Tel.: 91 684 73 00

Hospital Universitario de Getafe

Ctra. Leganés. Tel.: 91 683 93 60

AMBULANCIAS

Cruz Roja

C/ Leganés

Tel.: 91 695 60 47

TELÉFONOS DE INTERÉS

Teléfono Enseres Usados

Tel.: 91 696 39 97

OMIC: Tel.: 91 682 64 11

Centro de la Mujer

C/ San Eugenio, 8. Tel.: 91 683 70 70

Asociación Getafense de Alcohólicos (AGAS)

Tels.: 91 682 90 52

Radio Taxi Getafe: Tel.: 91 683 52 16

Conservatorio: Tel.: 91 682 61 95

Taxis (parada): Tel.: 91 695 10 05

Mantehimiento: Tel.: 900 713 430

Atención al ciudadano de LYMA:

Tel.: 91 684 06 57

FARMACIAS DE GUARDIA

A: Abierto día y noche.

B: Abierto hasta las 22 de la noche.

C: Servicio nocturno desde las 22 de la noche a 9,30 del día siguiente.

DEL 1 AL 30 DE NOVIEMBRE

DÍA 1
A- Avda. de España, 46
B- C/ General Pingarrón, 11
Pza. Estalactitas, 1. Galería Nuevo Hogar

DÍA 2
A- C/ Madrid, 91
B- Avda. Francisco Fernández Ordoñez, 27
Avda. Juan Carlos I, 11. C.C. Los Arcos II

DÍA 3
B- C/ Valdemoro, 12
C/ Zaragoza, 12
Avda. Juan Carlos I, 11. C.C. Los Arcos II

C- C/ Madrid, 48

DÍA 4
A- C/ Madrid, 91
B- Avda. de España, 46
Pza. Juan Carlos I, 1. C.C. Getafe 3

DÍA 5
A- C/ Madrid, 48
Avda. Juan de Borbón, 13
B- Pza. Juan Carlos I, 1. C.C. Getafe 3

DÍA 6
B- Avda. Juan de la Cierva, 36
Avda. de España, 46
Pza. Juan Carlos I, 1. C.C. Getafe 3
C- C/ Madrid, 48

DÍA 7
A- C/ Madrid, 91
B- C/ Salvador, 6
Pza. Juan Carlos I, 1. C.C. Getafe 3

DÍA 8
A- C/ Madrid

B- Avda. de Aragón, 16
Pza. Juan Carlos I, 1. C.C. Getafe 3

DÍA 9
B- C/ San José de Calasanz, 4
Avda. de España, 46
Pza. Juan Carlos I, 1. C.C. Getafe 3
C- C/ General Pingarrón, 11

DÍA 10
B- Avda. de los Angeles, 9
Pza. de la Constitución, 10
Pza. Juan Carlos I, 1. C.C. Getafe 3
C- C/ Madrid, 48

DÍA 11
A- C/ Salvador, 6
B- C/ Madrid, 48
Avda. Juan Carlos I, 11. C.C. Los Arcos II

DÍA 12
A- C/ Salvador, 6
B- Avda. de España, 18
Avda. Juan Carlos I, 11. C.C. Los Arcos II

DÍA 13
B- C/ Madrid 11
Avda. de España, 46
Avda. Juan Carlos I, 11. C.C. Los Arcos II
C- C/ Salvador, 6

DÍA 14
B- C/ Galicia, 7
C/ Maestro Bretón, 19
Avda. Juan Carlos I, 11. C.C. Los Arcos II
C- C/ Salvador, 6

DÍA 15
A- C/ Salvador, 6
B- C/ Tarragona, 20
Avda. Juan Carlos I, 11. C.C. Los Arcos II

DÍA 16
B- C/ Hospital de San José 10
C/ Doctor Sánchez Morate, 11
Avda. Juan Carlos I, 11. C.C. Los Arcos II
C- C/ Madrid, 91

DÍA 17
B- C/ San Vicente, 13
Avda. de las Ciudades, 54
Avda. Juan Carlos I, 11. C.C. Los Arcos II
C- C/ Madrid, 48

DÍA 18
A- Avda. de las Ciudades, 10
B- C/ Brunete, 2
C/ Los Saucos, 28.
C.C. Los Saucos

DÍA 19
A- C/ Doctor Barraquer, 9
B- C/ Leoncio Rojas, 36-38
Pza. Juan Carlos I, 1. C.C. Getafe 3

DÍA 20
B- C/ Azahar, 1
C/ Cóndor, 2
Pza. Juan Carlos I, 1. C.C. Getafe 3
C- C/ Madrid, 48

DÍA 21
B- C/ Granada, 3
C/ Arbolada, s/n
Pza. Juan Carlos I, 1. C.C. Getafe 3
C- C/ Madrid, 48

DÍA 22
A- Avda. de los Angeles, 43
B- C/ Madrid, 91
Pza. Juan Carlos I, 1. C.C. Getafe 3

DÍA 23
A- C/ General Pingarrón, 11
B- Avda. de España, 46

Pza. Juan Carlos I, 1.
C.C. Getafe 3

DÍA 24
A- C/ Madrid, 91
B- Avda. de España, 46
Pza. Juan Carlos I, 1. C.C. Getafe 3

DÍA 25
A- C/ Madrid, 48
B- C/ Córdoba, 2
Pza. Juan Carlos I, 11. C.C. Los Arcos II

DÍA 26
B- Avda. de Aragón, 34
C/ Perales, 11
Avda. Juan Carlos I, 11.
C.C. Los Arcos II
C- C/ Madrid 48

DÍA 27
A- C/ Madrid, 48
B- C/ Salvador, 6
Avda. Juan Carlos I, 11.
C.C. Los Arcos II

DÍA 28
A- C/ Madrid, 91
B- Avda. Francisco Fernández Ordoñez, 27
Avda. Juan Carlos I, 11.
C.C. Los Arcos II

DÍA 29
A- C/ Zaragoza, 12
B- C/ Valdemoro, 12
Avda. Juan Carlos I, 11.
C.C. Los Arcos II

DÍA 30
A- C/ Madrid, 48
B- Avda. Juan de Borbón, 13
Pza. Juan Carlos I, 1. C.C. Getafe 3

Visitaron el Ayuntamiento...

Colegio público
San Sebastián

Colegios
públicos
San
Sebastián
y Ortiz
Echagüe



Nadie quiere faltar a la cita

LOS alumnos de los colegios públicos San Sebastián y Ortiz Echagüe cursaron la visita al Ayuntamiento de Getafe con un interés especial por conocer, dentro de sus actividades educativas, el funcionamiento de una administración cercana a sus inquietudes. El multitudinario colectivo de alumnos, junto a los profesores, del San

Sebastián y el más reducido del Ortiz Echagüe supieron estar a la altura de las circunstancias; satisfaciendo todas sus curiosidades e inquietudes. Su vitalidad, a veces desbordante, y su ingenio suponen una prueba especial para los trabajadores del Ayuntamiento, quienes no dejan de sorprenderse con las cuestiones que les plantean y con las cosas que desean conocer. El colofón a la visita

es la charla directa con el Alcalde, Pedro Castro, quien tras abrirles las puertas de su despacho, se somete a una batería de preguntas, en las que prácticamente se le da la vuelta a la ciudad de Getafe desde unos ojos infantiles llenos de ilusión.



Colegio público
Ortiz Echagüe

PLAN DE
APARCAMIENTOS
2001 2003



Getafe

820 Plazas de Aparcamientos en Centro, San Isidro y Juan de la Cierva

El Ayuntamiento de Getafe a través de la Empresa Municipal del Suelo y la Vivienda (EMSV), promueve un Plan de Aparcamientos para paliar la demanda de estas plazas en todos los barrios de nuestro Municipio.

En la primera fase se hace esta promoción:

400 PLAZAS
Polideportivo San Isidro



100 PLAZAS
Plaza
del Matadero

200 PLAZAS
Junto al Pabellón
Polideportivo cubierto
Avda. de las Ciudades

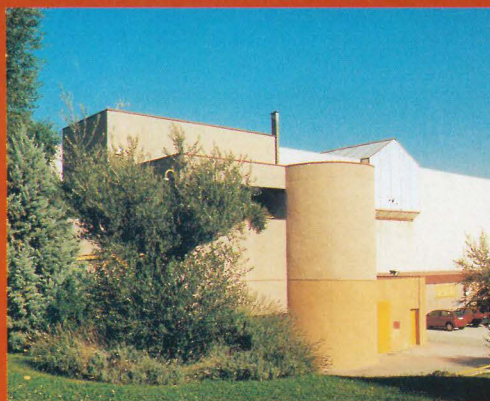

120 PLAZAS
Plaza
del Lavadero



INFORMACIÓN Y PREINSCRIPCIONES

Empresa Municipal del Suelo y la Vivienda
Plaza Obispo Felipe Scio Riaza, n. 2-Primero (Frente a Escolápios)
Tf. 91.601.90.99 * 601.91.00

HORARIO

de 10 a 13 horas, de Lunes a Viernes
de 17 a 19 horas, Lunes, Miércoles y Jueves

PLAZO DE PREINSCRIPCIONES

Indefinido



AYUNTAMIENTO DE GETAFE

ÁREA DE URBANISMO
Empresas Públicas

