

ASÍ SERÁ EL GETAFE DEL 2010

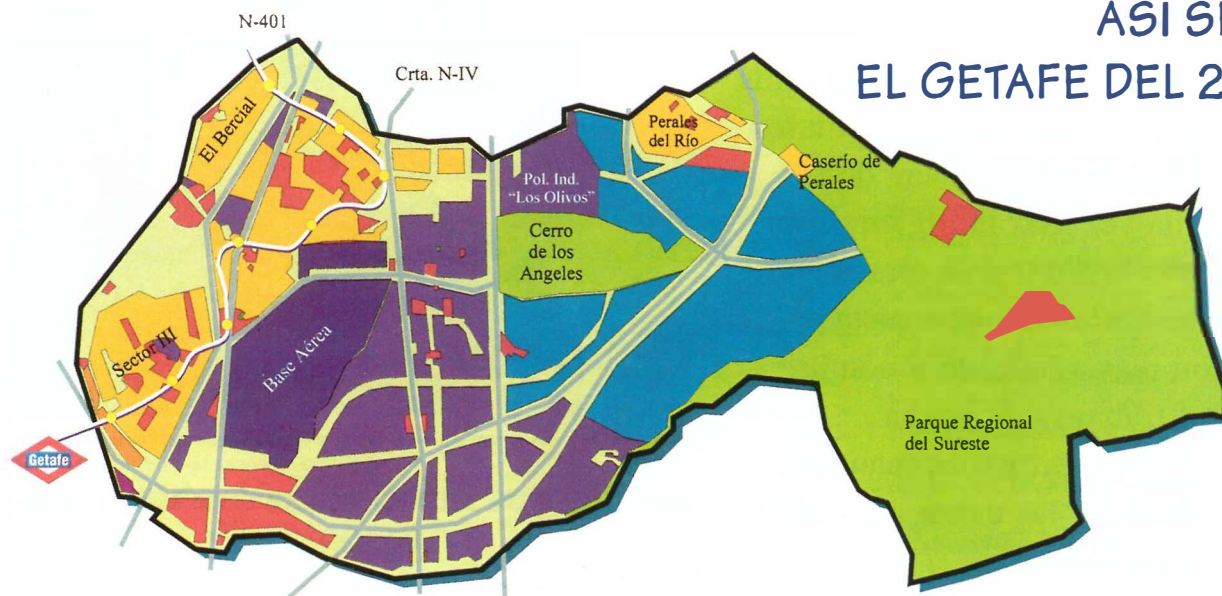

DESCUBRIMOS
PARTE DE
NUESTRA HISTORIA



y además...

- * La Iglesia de Peralas recupera su espadaña gracias al plan de formación
- * Sesenta mujeres han recibido cursos de formación para atender a mayores y niños
- * Tres getafenses ganadores del Festival de Cortos de Canal Plus
- * Dare Consulting toma las riendas del Getafe CFSAD



Reunión Nacional
de Atletismo
CUBANOS Y
NORTEAMERICANOS
DOMINAN LA PRUEBA

Reunión Nacional de Atletismo

La prueba no defraudó

A XIV Reunión de Atletismo Villa de Getafe volvió a convocar a un buen ramillete de atletas nacionales y extranjeros, que en sus distintas pruebas no defraudaron a los cientos de espectadores que se dieron cita en el Polideportivo Juan de la Cierva. Una vez más la organización de la prueba brilló a gran altura, aunque a ellos les hubiera gustado contar con más atletas de renombre. Aún así el trabajo y la buena actuación de los presentes mantiene esta prueba entre las destacadas del calendario nacional.

Los 100 metros del equipo cubano fue de los más destacado, sin desmerecer la buena actuación en los 5 kilómetros de **García Bragado** y el salto de longitud, a cargo de **Raúl Fernández**, fueron de lo más destacado en esta edición.



Los atletas de color cubanos y americanos siempre elevan la temperatura deportiva y animan las pruebas.



Salida de una de las pruebas más destacadas de la reunión de Atletismo.



Las mujeres dejaron su impronta en las pruebas de velocidad.

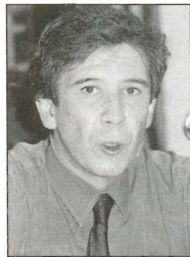

El salto de longitud acaparó también la atención de los espectadores.

SUMARIO**OPINIÓN DE LOS PARTIDOS POLÍTICOS. 5-6****LOS GANADORES DEL PREMIO "CORTOS POR INTERNET" DEL CANAL PLUS SON DE GETAFE. 7****OPERACIÓN ASFALTO. 8****EL AYUNTAMIENTO SE PREOCUPA POR EL ABSENTISMO ESCOLAR. 11****SE APRUEBA INICIALMENTE EL PLAN GENERAL DE ORDENACIÓN URBANA. 12-13****EN SEPTIEMBRE SE ABRE EL PLAZO DE SUBVENCIONES PARA ONGS. 14****ENCONTRADOS RESTOS DE MILES DE AÑOS EN LA CATEDRAL. 15****DARE CONSULTING NUEVA DIRECTIVA DEL GETAFE. 21****El futuro de Getafe**

El futuro de Getafe está ya dibujado en el Plan General de Ordenación Urbana, el Plan más importante que se puede elaborar en un Ayuntamiento. Un plan que diseña y proyecta las líneas generales del futuro de una ciudad donde van a vivir las generaciones futuras.

Por ello es muy importante que el equilibrio y la racionalidad sean los objetivos que lo impulsen. Este nuevo Plan que aprueba el Ayuntamiento contempla además de las distribuciones de suelo clásicas para viviendas e industria, importantes novedades como la red de nuevo viario o como son la variante de Perales y el desvío de la carretera de Toledo. No es menos novedoso actuaciones como la ampliación del Cerro de los Ángeles hasta las Lagunas de Perales del Río y la red de itinerarios peatonales que unirán las estaciones de Metrosur con los parques. Esta red posibilitará los recorridos peatonales que tanto marcan a una ciudad, ya que la aspiración de toda ciudad es que esté hecha a la medida del hombre.

El Plan que se aprueba inicialmente estará sometido al estudio y participación de los vecinos, esencial para que, entre todos, construyamos la ciudad que queremos para nosotros y nuestros hijos.

BOLETÍN INFORMATIVO DEL AYUNTAMIENTO DE GETAFE

*Depósito Legal: M. 3.742.1975
Tirada: 50.000 ejemplares*

EDITA

Ayuntamiento de Getafe

DIRECTORA

Rosa María Ferrero

REDACTOR

Nicolás Méndez

COLABORADORA

Trinidad Muela

SECRETARÍA DE REDACCIÓN

Julio Bernad y Almudena Taravillo

FOTOGRAFÍA

Miguel Angel Martín

DISEÑO Y DIAGRAMACIÓN

Natalia González

REDACCIÓN

Plaza de la Constitución, 1

Tel.: 91 649 91 38

Getafe (Madrid)

MAQUETACIÓN E IMPRESIÓN

LERKO PRINT, S.A.

P.º Castellana, 121. Madrid

DISTRIBUYE

Atenea Publicidad, S.L.

Tels.: 91 696 16 80/18-49

Prevenir ahorra disgustos

Aquí tiene una serie de consejos útiles para prevenir de robos su vivienda y la de sus vecinos mientras quedan desocupadas temporalmente con motivo de las vacaciones.

Además, contamos con su solidaridad para que, mientras otros vecinos disfrutan de su descanso laboral, usted avise de posibles indicios extraños en sus domicilios.

ESTOS consejos persiguen poner el mayor número de dificultades a los delincuentes. El objetivo es que a su regreso de las vacaciones su vivienda y todas sus propiedades permanezcan donde están.

1 Asegúrese de que las **puertas y ventanas** de acceso a la vivienda quedan perfectamente cerradas.

2 Si ha perdido sus **llaves**, cambie las cerraduras; también si ocupa una vivienda en la que anteriormente vivía un inquilino.

3 Los **objetos de valor** (joyas, cámaras, vídeos, relojes...) no los esconda en sitios insospechados: los que van tras ellos son los que mejor los conocen. Un inventario que incluya los números de serie de fabricación de ciertos aparatos, marca y modelo, unas fotos que permita su identificación, y si es posible, dejarlos en una caja de seguridad con una marca que los identifique, serán la mejor medida que puede tomar para evitar su robo.

4 Su firma en documentos vale mucho: procure que no estén cerca de sus **talonarios de cheques**, para evitar falsificaciones.

5 No abandone sus **animales de compañía**: necesitan ser atendidos adecuadamente.

6 Cuide que la abundancia de **correo en su buzón** no delate su ausencia: pídale a algún vecino de su confianza que se lo retire con frecuencia.

7 No cuente ante desconocidos sus **planes de verano**.

8 Todo lo que en su vivienda transmita **apariciencia de estar habitada**, será un seguro de prudencia muy eficaz.

9 Pida acreditación a los representantes de los **servicios técnicos** (gas, luz, agua, teléfono...) confírmelo por teléfono y no facilite la entrada en el edificio a desconocidos.

10 Ante cualquier síntoma sospechoso (en el portal o merodeando por la calle, ruidos en las viviendas desocupadas...) llame inmediatamente al 091. Más vale una falsa alarma que dejar que se cometa un delito por no avisar. *z*





El Plan General de Ordenación Urbana (P.G.O.U.) de Getafe a punto

El Plan General de Ordenación Urbana de una ciudad como Getafe, una ciudad de dimensión media, moderna, representa la visión anticipada de la ciudad en que van a desenvolverse nuestros hijos, la próxima generación. De ahí la gran importancia que tiene para los ciudadanos que este Plan esté pensado para ellos y para su futuro, que atienda sus necesidades de hoy y prevea atender las necesidades del mañana.

Esta revisión del Plan supone para Getafe un salto cualitativo en la concepción de los modelos de calidad de vida demandados por la Sociedad actual, calidad de vida en relación con la mejora sustancial del Medio Ambiente urbano, con el disfrute de más y mejores lugares de esparcimiento, de zonas verdes, deportivas, culturales, sanitarias, etc., tanto de carácter local (parques urbanos) como de carácter supramunicipal (Parque Regional del Sureste, Recintos Feriales, etc.) con el control y garantía del aire que respiramos, con medidas tendentes a desplazar del casco urbano las fuentes de contaminación de carácter industrial, con el control y tratamiento de residuos, ampliando la red de depuradoras con la construcción de dos nuevas de aguas residuales (la Sur-Media y la Sur-Final, en la cuenca del Culebro).

Un buen Plan General ha de contar con dos importantes cualidades: ser realista para que pueda ser ejecutado en los términos de la previsión con las menores desviaciones posibles y ser equilibrado, es decir, con una visión ponderada entre los crecimientos y las necesidades de la población. Este equilibrio impone que los crecimientos residenciales vayan acompañados de las infraestructuras y de los equipamientos necesarios, de todo orden

que hagan la vida agradable y socialmente avanzada. Para ello el Plan General cuida evitar el desarraigo de los sectores más jóvenes de la población, imponiendo en los nuevos desarrollos residenciales en torno al 70% de viviendas de protección oficial y por tanto de precios más asequibles evitando con ello que este segmento de la población se vea abocado a buscar residencia en municipios limítrofes con el nuestro.

Es desde esa visión de equilibrio, desde la que el Plan lanza una gran apuesta de futuro tendente a dotar al municipio de un entramado industrial y terciario que sin duda impulsará la actividad económica y la generación de puestos de trabajo en calidad suficiente para que por una parte, se reduzca hasta su eliminación, el desempleo en Getafe y por otra, se amplíen las oportunidades para que los ciudadanos de Getafe puedan realizar su trabajo con la máxima cercanía a su domicilio. A ese objetivo apuntan los desarrollos industriales de Carpetania con 4 millones de m², Los Gavilanes con 2 millones de m² y la ubicación en Getafe del Recinto Ferial de Muestras del Sur, con una importante zona terciaria que siempre acompaña a estas infraestructuras.

Este Plan General inicia, como novedad importante, un planteamiento de la estructura general del territorio que incluye sistemas generales de comunicaciones viarias de orientación Este-Oeste permeabilizando el territorio en sentido transversal con la Carretera de Andalucía en dirección a Perales del Río y Parque Regional del Sureste, reforzando y completando con ello los sistemas generales de comunicaciones históricas de orientación Norte-Sur (Carretera de Toledo, Carretera de An-

dalucía). Este planteamiento, trata de dar fluidez de comunicación a los nuevos desarrollos tanto residenciales (Los Molinos y Perales) como industriales (Carpetania, Gavilanes y Olivos), y está en consonancia con las nuevas concepciones del futuro de las comunicaciones en el Sur Metropolitano: M-50, M-45, MetroSur e interconexiones de carácter local, de enorme importancia para soportar con eficacia los desarrollos previstos para el futuro.

Con todo, la bondad de un Plan General Municipal, su nivel de aceptación, su influencia positiva en la convivencia de los ciudadanos y lo acertado de sus previsiones, sólo la historia lo pondrá de manifiesto y lo juzgará. No obstante, hoy la mejor garantía del acierto en la planificación de la ciudad que estamos alumbrando, radica en el mayor o menor grado de consenso sobre sus determinaciones, entre todas las fuerzas políticas de que los ciudadanos de Getafe se han dotado para la representación y defensa de sus intereses. La importancia de esta apuesta de futuro, y de diseño de nuestra ciudad, está en relación al grado de responsabilidad que adquirimos las fuerzas políticas, en la toma de decisiones, ante los ciudadanos.

Desde el conocimiento de las potencialidades de nuestro municipio para encarar ese futuro que van a disfrutar plenamente las próximas generaciones, podemos afirmar que el papel de Getafe como ciudad-eje vertebrador del Sur Metropolitano se va a potenciar, y que los ciudadanos de Getafe tendrán motivos sobrados para sentirse ilusionados y orgullosos de residir aquí, cuando el P.G.O.U. de Getafe vaya poniendo en sus manos, haciéndolas realidad, las previsiones de hoy.

Francisco J. Hita Gamarra
CONCEJAL DELEGADO DE URBANISMO
PORTAVOZ DEL GRUPO SOCIALISTA

5



izquierda unida.

Dos años de gobierno de la izquierda plural

HA RECE una costumbre, comúnmente asumida, hacer balance de la acción de gobierno cuando se alcanza el ecuador de la legislatura. Bien es cierto, que el Acuerdo de Gobierno suscrito por el PSOE e IU en junio del año 99, fue la confirmación del realizado en marzo del 97, que ya nació con la vocación de continuidad, más allá del resultado electoral que pudiera producirse en las Elecciones Municipales del 99, entendiéndose que la unidad de la izquierda era un valor en sí mismo con independencia de unos resultados electorales.

En este período, han sido positivos los avances que en nuestra localidad se han producido, algunos de ellos como el Enterramiento de la Vía se pueden denominar hasta como históricos, sin olvidar toda una serie de iniciativas e inversiones que día a día sirven para mejorar y reequilibrar las condiciones de vida de los getafenses.

Desde IU queremos seguir impulsando políticas que permitan acceder a una vivienda de calidad a nuestros vecinos y vecinas con el trabajo de la Empresa Municipal del Suelo y la Vivienda. Asimismo y con esta Empresa Municipal, fruto del Acuerdo de Gobierno del 97, abordaremos la construcción de cerca de 5.000 aparcamientos en propiedad que permitan abordar un grave problema de nuestra localidad, sobre todo en los barrios de San

Isidro, Juan de la Cierva y Alhóndiga. Insistiremos en reequilibrar los barrios de Getafe, como Perales del Río, para que todos los ciudadanos y ciudadanas de nuestra localidad tengan condiciones de vida equiparables.

Apostaremos por desarrollos sostenibles de nuestra ciudad, que den respuesta con viviendas protegidas, a que nuestros jóvenes puedan emanciparse y seguir viviendo en Getafe,

desde las condiciones medioambientales necesarias.

En definitiva, aportaremos desde la izquierda que representamos IU, las iniciativas políticas que expresábamos en nuestro Programa Electoral, que mejoren las condiciones de vida de los más desfavorecidos, sin olvidar como hemos venido demostrando en todo este período, que somos una organización de izquierdas de gobierno y de lucha como cuando quiso el PP privatizar el Hospital, o con la movilizaciones de SINTEL, o el encierro de Inmigrantes, etc., siempre desde un criterio de unidad con el conjunto de la izquierda política, social y sindical, de la que IU es una parte, que para algunos ciudadanos puede no ser la mayor ni la mejor, pero si absolutamente necesaria. FELICES VACACIONES.

Gregorio Gordo Pradel
COORD. GRAL. IU GETAFE
TTE. ALCALDE AYTO. DE GETAFE

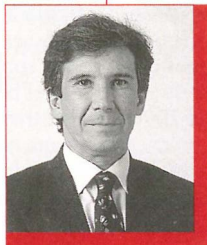

Entre la incompetencia y la demagogia

ECIENTEMENTE hemos podido comprobar cómo al Gobierno Municipal de Pedro Castro le han entrado las prisas, y en un afán desmesurado de lavar la imagen de **desgobierno en que se haya nuestro pueblo**, apresurándose a realizar anuncios en todos los medios de comunicación, con la clara intención de vender los grandes proyectos que pretende realizar en Getafe. Y mientras confeccionan estos anuncios parecen olvidar que estas obras las está llevando a cabo la Comunidad de Madrid, gobernada por el Partido Popular, que ha apostado decididamente por el sur, y por Getafe.



Como era de esperar, para tapar su incompetencia, también arremeten contra el Partido Popular de Getafe, manifestando que sólo estamos en las inauguraciones y no apostamos por los grandes proyectos del municipio.

El Partido Popular de Getafe no sólo apuesta por estos grandes proyectos que son positivos para nuestra ciudad, además apostamos decididamente por nuestros vecinos, que se encuentran abandonados por el gobierno municipal del PSOE e IU, con el alcalde Pedro Castro a la cabeza.

Y apostar significa luchar por sus intereses y ahí estamos recogiendo firmas en contra del atraco que pretende realizar a los bolsillos de los ciudadanos implantando una

Tasa de basuras con una tarifa desmesurada y abusiva, convirtiendo a Getafe en la ciudad con mayor presión impositiva del sur de Madrid. Y próximamente **estaremos defendiendo a los jóvenes que van a adquirir su vivienda en los futuros desarrollos urbanísticos de Getafe, para que no se les engañe y paguen por su vivienda lo justo, ni una peseta más de lo que marca la ley.**

Esperemos que por lo menos en este asunto esté al lado del Partido Popular y de los jóvenes de nuestro municipio, ya que en este tema son lo más importante.

Esto, sirva como ejemplo, es estar al lado de los vecinos.

Todos sabemos, y se puede comprobar, que Getafe no está limpio, los jardines no se cuidan, los polígonos están abandonados, el tráfico insoportable, y un largo etcétera, que aparentemente sólo se mejora cuando se acerca una convocatoria electoral.

Lo mismo sucede con la colocación de primeras piedras, y luego si te he visto, no me acuerdo. Tenemos plagado Getafe de primeras piedras que se quedaron en meras ilusiones (plaza de toros, Polideportivo de Perales, etc.)

Pero lo importante es que toda esta realidad la perciben los vecinos y usted se da cuenta. De ahí su desesperación, su intento

de dar explicaciones y de buscar excusas, de apuntarse tantos ajenos y de tirar balones fuera, para lo que inunda de anuncios los medios de comunicación.

Siempre es lo mismo, se promete y se firma lo que casi nunca se llega a cumplir, como es el caso del gran bulevar que iba a realizar sobre lo que eran las vías del tren a su paso por el barrio de la Alhóndiga, y en su lugar se construye una avenida saturada de vehículos, engañando una vez más a lo vecinos.

O como en el barrio de Perales del Río, donde se sigue la misma línea, y tras la firma de repetidos convenios con las asociaciones de vecinos, para mejorar el barrio, esto no se cumple, ante lo cual los vecinos han anunciado movilizaciones una vez pasada las vacaciones.

Los hechos lo demuestran, después de tantos años en el poder, el equipo de gobierno del PSOE-IU se ha acomodado, se muestra carente de ideas, **Pedro Castro se pierde en grandes proyectos y en colocar primeras piedras de obras que nunca realiza y se olvida de que lo más importante es solucionar los problemas del día a día de los ciudadanos.** Dando respuesta a los problemas más cercanos a los vecinos se demuestra que uno apuesta por ellos, por mejorar su calidad de vida, **el resto es pura demagogia.**

Carlos González Pereira
CONCEJAL G.M. PARTIDO POPULAR

JUVENTUD

15 de septiembre

Principio del curso de la Delegación de Juventud

A Delegación de Juventud, para celebrar el principio de curso, va a celebrar el día 15 de septiembre, diversos actos en la Plaza de la Constitución y, asimismo, dispondrá de una mesa informativa en la que se podrá encontrar toda la oferta de la propia Delegación para el primer trimestre. Estas actividades se llevarán a cabo en la Casa de la Juventud y en todos los Centros Cívicos.

ACTOS:

Día 15 de septiembre

COMICTECA
18:00 a 22:00 h.

CONCIERTO JOVEN
22:00 h.

Tocarán en directo: GRUPOS LOCALES DJ's

CURSOS:

- Avanzado de bailes de salón

- Avanzado de fotografía
- Básico de fotografía
- Básico de pintura
- Básico de radio
- Básico de teatro
- Guitarra eléctrica

INSCRIPCIONES:

Casa de la Juventud (C/ Guadalajara, 1.)
Tfno.: 91-682-14-60
Del 17 de septiembre hasta cubrir plazas.
De Lunes a Viernes de 16:00 a 22:00 h.
Sábados de 10:00 a 14:00 h. y de 17:00 a 21:00 h.

INFORMACIÓN

CASA DE LA JUVENTUD
(A partir del 3 de septiembre).
C/ Guadalajara, 1.
Lunes a Viernes de 16:00 a 22:00 h.

Sábados de 10:00 a 14:00 h. y de 17:00 a 21:00 h.
Tfno.: 91-682-14-60

SERVICIO DE INFORMACIÓN Y ASESORAMIENTO JUVENIL (S.I.A.J.)

C/ Polvoranca, 21
Tfno.: 91-681-00-13
Lunes a Viernes de 09:00 a 14:00 h.

Los bailes de salón una oferta atractiva para los jóvenes.



Premio Canal Plus por una historia sobre inmigración

“La leyenda de los siete negros de oro”, encumbra a tres “locos maravillosos”

Raúl, Elías y Pablo son tres jóvenes getafenses que se alzaban con el Premio del Jurado del concurso “No todo film.es”, que ha llevado a cabo Canal Plus, en la modalidad de Cortos por Internet. “La leyenda de los siete negros de oro”, nombre de su cortometraje”, compitió con otros 453 más de 18 países. Es una historia sobre la inmigración, contada de manera especial en un minuto y medio. Ellos confiesan que no se lo creían cuando sonó su nombre, y con el premio, tres millones, intentarán seguir haciendo cortometraje. El premio, al margen del reconocimiento, les ha supuesto que “ahora en casa nos tomen más en serio”.

—¿Qué cuenta vuestro corto?

—(Risas). Es algo parecido a un historia sobre la inmigración, contado de una manera épica, donde se lucha contra monstruos terribles, en plan surrealista. Los tres hemos trabajado en las escenas, sonido y guión. Este corto es una práctica que hicimos en el Instituto y los presentamos al Festival por hacer una gracia, y mira donde hemos llegado. El azar y la suerte han tenido mucho que ver con este corto, y también la improvisación.

—¿Mucha competencia y un primer premio?

—Pues sí. Aunque nosotros no nos lo creíamos. Cuando subimos al escenario a recoger el premio parecíamos pingüinos. Nos tropezamos y saludamos a todo el mundo como autómatas. En ninguno de los otros premios estábamos nominados, con lo cual te puedes imaginar la sorpresa cuando nos otorgaron el Premio del Jurado. Hubo división de opiniones entre la gente del mundillo éste, pero ahí está el trabajo.

HISTORIA DE DOS MINUTOS

—¿Desde cuándo en este mundillo?

—Siempre. Nos metimos en la rama de Arte precisamente porque nos gustaba. Siempre nos ha gustado la imagen, el diseño, el dibujo, tenemos una revista en Internet, hemos editado un fanzine. Siempre en Internet. Somos muy vagos, y en este medio el trabajo es más llevadero (nuevas risas).

—¿Dónde estriba la dificultad de realizar un corto?

“La diferencia entre un corto y una película es como la que hay entre un relato breve y una novela. Un corto es una sorpresa”

—Primero tienes la idea, luego conseguir contarla y que se entere la gente de lo que le estás contando. Contar una historia en dos minutos es fuerte. Tenemos un humor bestia, y sin este humor no habría salido el corto. La gente del jurado creemos que ha entendido la historia con el humor que pretendíamos. Esperamos que esto nos abra las puertas para poder hacer más cosas. El fallo más grande que tenemos es que somos uno vagos redomados, pero confiamos en hacer cortos para Internet y algún que otro proyecto.



—¿El objetivo es hacer una película de larga duración?

—Nosotros teníamos claro que este no era un festival de cine o de cortos tradicionales, sino cortos comprimidos por Internet. No es nuestra intención hacer películas, sino seguir en este mundillo.

—¿Proyectos inmediatos?

—De momento vamos a intentar hacer un corto breve, que será el make-off de “La leyenda de los siete negros de oro”, que será un “falso”. Será más largo que el presentado, con mejor calidad, etc...

—¿Siguen siendo los cortos el hermano pobre del cine?

—Un corto tiene que ser relatos cortos, chistes (aunque sean tristes), donde uno tiene que conocer el personaje desde el primer plano. La diferencia entre un corto y una película es como la que hay entre un relato breve

“Somos muy vagos y en Internet el trabajo es más llevadero”

y una novela. El corto no tiene por qué ser el hermano pobre del cine. Un corto es una sorpresa. Los productores deberían fijarse menos en los dividendos y apostar por las cosas de calidad.

—¿Un mensaje corto para los que les guste este mundillo?

—Que si se les ocurre cualquier tontería, que la hagan. A nosotros no nos ha costado ni dinero, ni mucho tiempo llevar a cabo el proyecto y mira donde hemos llegado. Cualquier cosa que se les pase por la cabeza ha de realizarse. Siempre hay alguien que puede ver tu trabajo y cambiarte el rollo. *z*

Test sin censura

- Cortometraje.
- Relato Breve.
- Película
- Historia con mucho dinero.
- Productores.
- Los que parten el bacalao.
- Un director.
- Javier Fresser, Julio Medem, Coppola.
- Un actor.
- Peter Sellers.
- Constancia.
- Imposible.
- Guión.
- Constancia, trabajo.
- Presupuesto.
- Imprescindible.
- Dirigir.
- El que lleva el asunto.

Asfaltado de calles en los meses de verano

DENTRO del Proyecto de Remodelación de diversas calles del casco urbano de Getafe y con fondos del PRISMA, se van a asfaltar un determinado número de calles del municipio para sanear su situación. Las calles sobre las que se actuará son las siguientes:

Calle Madrid (entre Plaza General Palacios y Avda. Juan de la Cierva), **Calle Ricardo de la Vega, Jardines, Arboleda, Fuenlabrada, Avda. Juan Carlos I** (entre calle Antón Merlo y rotonda Alcampo), **Avda. Reyes Católicos, calle Estudiantes, Cataluña** (entre calle Lérida y Gibraltar), **Avda. Vascongadas, Calle Diesel y Calle Eratóstenes.** *⌘*

Desde finales de julio

Cortada al tráfico la Calle Fuenlabrada

DESDE finales del mes de julio, está cortada al tráfico la Calle Fuenlabrada desde la intersección con la calle Polvoranca, debido a las obras que está realizando la empresa Madritel, para posteriormente ser asfaltada dentro de la operación que lleva a cabo el Ayuntamiento con algunas vías del municipio. La actuación comprenderá la calle Fuenlabrada, como decíamos desde la

Estará cortada durante un mes

calle Polvoranca hasta la calle Ávila en dos tramos. El primero de ellos será desde Polvoranca hasta la calle Castilla y el segundo desde esta última hasta la calle Ávila. Esto hará que el tráfico rodado discurra por rutas alternativas, en especial el bulevar que cubre la vía, algo que ya hacen los autobuses urbanos. Estas obras, según han comunicado fuentes municipales, se prolongarán a lo largo de un mes, tras lo cual el tráfico volverá a sus orígenes. *⌘*

Variaciones en el nombre de las estaciones de MetroSur y apertura de la de El Bercial

DURANTE sendas mociones, que se presentaron a la sesión plenaria del pasado 5 de julio, por parte de la Alcaldía y por la Concejalía de Urbanismo, se propusieron diversos cambios en el MetroSur.

Por un lado se instó a la Consejería de Obras Públicas, Urbanismo y Transportes la modificación de la denominación de la Estación de MetroSur "Juan de la Cierva" por "Juan de la Cierva-Universidad", debido a que es la única estación más cercana a la Carlos III.

Por otro lado se solicitó a la misma Concejalía, que se procediese a la apertura de la estación de MetroSur en el barrio de El Bercial al unísono con el resto de estaciones previstas en el proyecto, sin que el proceso de construcción de las viviendas previstas en el PAU constituya motivo alguno para su demora, habida cuenta de la inmediatez de su construcción y de la existencia de población consolidada en el barrio de suficiente entidad para demandar el uso inmediato de esa importante infraestructura de transporte público. *⌘*

Juan de la Cierva se llamará Juan de la Cierva-Universidad

El Ayuntamiento de Getafe ha pedido que la apertura de la estación de MetroSur de El Bercial se haga con el resto de la línea.



Nuevo mobiliario urbano

Soportes para información municipal

DENTRO de la campaña de instalación del nuevo mobiliario urbano se está procediendo a la colocación de los soportes informativos denominados "medium". En estos soportes se colocará todo tipo de información institucional que será útil para los vecinos. Allí podrán encontrar las

convocatorias de consejos de barrio, cursos, programación cultural, programación deportiva... generada por el Ayuntamiento de Getafe y sus organismos.

Estos soportes, dieciséis en concreto, han sido instalados en el Centro Cívico Alhóndiga (C/ Velázquez), Casa de la Juventud (C/ Don Fadrique), C.C. San Isidro (C/ Perate), C.C. Juan de la Cierva (C/ Badajoz), Getafe Norte (C/ Montesori), C.C. El Bercial (C/ Buenos Aires), Alhóndiga (C/ Alonso de Mendoza), Centro del CAID (C/ Concepción), Sector Tres (Avda. Juan Carlos I), C.C. Sector III (C/ Buenavista), Perales del Río (Centro Comercial, C/ Groenlandia), C/ Dolores Ibarruri, Juan de la Cierva (Plaza de las Eras), Plaza del Dr. Severo Ochoa, Paseo de John Lennon y Plaza Santa Margarita M.^a de Alcoque. *⌘*

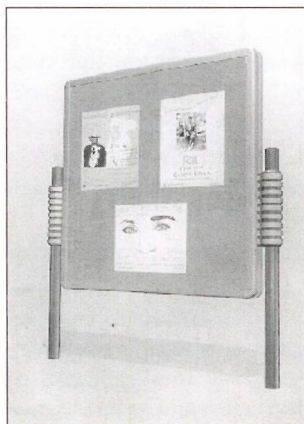

Este es el panel con información municipal que se ha instalado en 16 puntos de la ciudad.

Formadas a través del Organismo Autónomo de Formación y Empleo

60 mujeres completan su aprendizaje en servicios de apoyo a la Comunidad Escolar

El Organismo Autónomo de Formación y Empleo está formando, a través de talleres de empleo, a 60 mujeres en lo que se denominan Servicios de Proximidad y Apoyo a la Comunidad Escolar.

Treinta de estas mujeres participan en el taller de empleo como monitoras en Espacios Lúdicos no Reglados y Cuidados de niños, Auxiliares de Ayuda a Domicilio y Animadoras Socio Culturales. Este taller ha desarrollado dos especialidades: Infancia y Mayores. En lo referente a Infancia, se ha formado a alumnas como auxiliares de educación infantil, didáctica de la educación infantil, autonomía personal y salud, y actividades de ocio en tiempo libre. Las alumnas han realizado las prácticas en servicios de atención a la infancia en los Centros Cívicos de la Margaritas, Bercial y Perales del Río.

Otras 30 mujeres se han formado en lo que se denomina Apoyo a la Comunidad Escolar, en el que se imparten enseñanzas como monitoras de comedor y atención extraescolar. El taller contiene módulos de psicología infantil, animación de ocio y tiempo libre, atención a la infancia y autonomía personal y salud, así como una formación complementaria en educación medio-

ambiental, animación a la lectura, motivación empresarial y habilidades comunicativas, cualificándolas como Monitoras de Comedor y Atención Extraescolar.

Los mayores y los niños algunos de los destinatarios de este programa

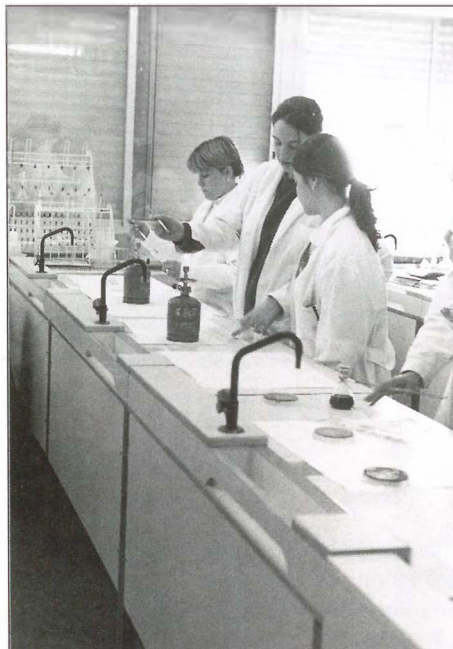

“El Juncal” en la carretera de Andalucía

Getafe tendrá un nuevo polígono industrial

En la pasada Comisión de Gobierno celebrada en el Ayuntamiento de Getafe se aprobó un convenio mediante el cual se instalará una nueva zona industrial en Getafe denominada “El Juncal”. Este convenio, que se firmará con los propietarios del suelo, posibilitará el desarrollo industrial de 400.000 metros cuadrados en el kilómetro 16 de la carretera de Andalucía. Es una zona privilegiada ya que está entre el Centro Logístico de Abastecimiento y la Carpetania. El Alcalde, **Pedro Castro**, ha calificado a este lugar como “privilegiado ya que está situado en una zona excelente de comunicaciones con la carretera de Andalucía y la M-50. Es un área donde vamos a ir situando las industrias de nuevas tecnologías”.

Pedro Castro destacó que el polígono que conservará el nombre toponímico de Juncal “propiciará la creación de 1.500 puestos de trabajo y una inversión de 10.000 millones de pesetas”.

El segundo paso en la consecución de este nuevo polígono se dará con la aprobación del Plan General de Ordenación Urbana.

Está junto a Carpetania y se ha aprobado un convenio con los propietarios de suelo para desarrollarlo

El Consejero de Presidencia inauguró FISUR



El Consejero de Presidencia, **Manuel Cobo**, inauguró junto al Alcalde, **Pedro Castro**, FISUR, la Feria Internacional del Sur en Getafe. Fueron más de 7.300 metros cuadrados repartidos en tres espacios diferenciados, que han albergado los últimos productos y servicios de las distintas empresas e instituciones. El stand de mayor éxito fue el montado por Metro en el que se concedía especial atención a las obras de Metrosur, la línea de Metro que unirá los pueblos de Fuenlabrada, Móstoles, Leganés, Alcorcón y Getafe.



Las solicitudes se recogen desde el 17 de julio

Abierto el plazo para acceder a una subvención para arreglar viviendas de personas mayores

Un año más el Ayuntamiento de Getafe, a través de su Delegación de Servicios Sociales, abre la convocatoria pública de ayudas económicas destinadas a la mejora de la habitabilidad de la vivienda de las personas mayores para el año 2001.

A finalidad de estas ayudas es realizar pequeños arreglos y adaptaciones en el domicilio, para eliminar las barreras arquitectónicas que impidan la accesibilidad y la movilidad en las viviendas, así como pequeñas reparaciones que aseguren unas condiciones mínimas de habitabilidad.

Entre las posibles reparaciones, destacan la eliminación de humedades en las paredes, suelos y techos, cambios de bañera por plato de ducha, instalación de calentador de agua, eliminación de un escalón por una pequeña rampa, instalación de barras para poder apoyar y moverse mejor dentro de la vivienda, etc.

Las personas que soliciten la ayuda no podrán tener unos ingresos superiores a, si el solicitante vive solo, la cantidad de 1.679.720 ptas. y en el caso de unidad familiar la cantidad de 1.978.200 ptas. Tendrán prioridad las personas con menores ingresos, dado que el presupuesto es limitado. El coste de la ayuda será el coste de la reforma, con el límite máximo de 130.000 ptas.

Las **solicitudes** se están recogiendo en el Hospitalillo de San José, c/ Hospital de San José, n.º 4, desde el 17 de julio y se podrán entregar en el Registro General del Ayuntamiento hasta el 10 de agosto, de 09:00 a 13:00 horas. 2

Las viviendas más antiguas y con menor accesibilidad, serán las más beneficiadas con las ayudas.

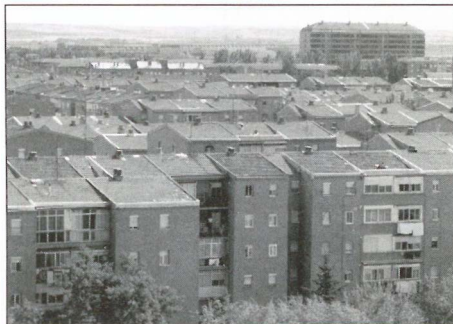

Las ayudas podrán ascender a cerca de dos millones de pesetas por unidad familiar

Los mayores de Getafe se van de excursión

Los mayores de Getafe cuentan con la posibilidad de disfrutar de viajes subvencionados, y sin duda, interesantes oportunidades culturales que oferta el Ayuntamiento de Getafe a través de la Delegación de Servicios Sociales, Mayores e Integración. Este año el lugar de destino es la Sierra de Cazorla, en Jaén.

Esta convocatoria se ha hecho pública, como cada año, con el objetivo de que los mayores de Getafe puedan disfrutar de los viajes y del contacto con otras personas y formas de vida distintas de su vida cotidiana, a las que no tendrían acceso si no fueran subvencionados. Este tipo de actividad favorece las relaciones interpersonales entre los grupos de personas que participan, posibilitando un espacio distendido y lúdico que permita mejorar la calidad de vida, además de darles la oportunidad de conocer otros recursos municipales de los que se pueden beneficiar.

El destino de las excursiones será Sierra de Cazorla, la duración será de 3 días (2 noches) en régimen de pensión completa. El plazo de la presentación de solicitudes finalizó el 31 de julio. 2



Las personas mayores han optado por viajes más cortos y cómodos.

Visitarán la Sierra de Cazorla

A los abuelos de España

El Abuelo

Voy a decir para ustedes
Con cariño y humildad
Una pequeña poesía
Basada en la realidad
Recuerdo siendo pequeño
Igual que todos ustedes
Teníamos gran respeto
Sin tener tantos placeres
Entonces era sagrado
No maltratar a los mayores
Y con mucha educación
Lo cumplíamos los menores
Fuimos muy poco al colegio
Hay que decir la verdad
Pero sí nos enseñaron
A querer y a respetar
Ahora estudian muchos años
Tienen que tener cultura
Pero tocante al respeto
No hay ninguna asignatura
Y deberían tenerla
sépanlo los profesores
que bien merece un suspenso
quien maltrata a los mayores

los hijos deben ser hijos
aún sobrados de potencia
los padres deben ser padres
por muchos años que tengan
No hay cosa para los padres
Que cause mayor placer
Que les respeten sus hijos
Por muy crecidos que estén

Se encuentran entusiasmados
Llenos de felicidad
Pero si ven lo contrario
Lloran en su soledad
Y es triste y doloroso
Y más que nada, inhumano
El no encontrar un cariño
Al llegar a ser anciano

Los nietos a los abuelos
Nos quieren cuando son niños
Pero según van creciendo
Se va perdiendo el cariño

Y el abuelo les reprende
Le contestan enfadados
"tu ya no entiendes ni papa
porque estás muy anticuado"

Por la mañana temprano
Dicen muy fuerte y sin duelo
"no hay quien duerma en esta casa
por las toses del abuelo"

Cabizbajo y dolorido
Se queda sólo el abuelo
Llorando gotas de sangre
Sin tener ningún consuelo

No saben que hay un refrán
Muy sabio y con sencillez
"con la vara que tu midas
te medirán a ti después"

A muchos seres les pasa
Todo lo que estoy diciendo
Que Dios se lo tenga en cuenta
Lo mucho que están sufriendo

Se muestran acobardados
Constantemente sufriendo
Pidiendo con ansiedad
Que le llame el Padre Eterno

Y me despido de ustedes
Con lágrimas en la vista
Y os doy un fuerte abrazo
A todos los pensionistas

La participación vecinal es importante

Getafe adopta medidas para el absentismo escolar

El pasado 4 de julio se reunió la **Mesa Local de Absentismo Escolar de Getafe**, órgano de coordinación entre las administraciones local y autonómica, que viene

funcionando oficialmente desde el pasado mes de octubre. En la reunión se presentó un informe por parte de los Servicios Educativos de la Delegación de Educación e Infancia y el Equipo de Orientación Educativa de la Comunidad de Madrid.

El informe destacó, por una parte, que se han adoptado medidas en el ám-

bito local para la prevención, control y seguimiento del absentismo escolar a través de varios organismos. Entre ellos destaca la constitución oficial de la

La prevención, el control y el seguimiento son vitales

Mesa Local, integrada por el Ayuntamiento de Getafe, Comunidad de Madrid y Federación de Asociaciones de Madres y Padres de Alumnos, así como por los programas específicos desde diferentes Delegaciones Municipales, como la Delegación de Educación, Servicios Sociales y la Unidad de Menores de la Policía Local.

MEDIDAS

Por otra parte hay que destacar las medidas que propone la Mesa Local de absentismo, entre ellas, cubrir las necesidades de profesionales, tales como Trabajadores Sociales adscritos a los departamentos de Orientación y Educadores de calle. Del mismo modo se pretende actuar sobre el cupo de profesores para toda la localidad, para la atención de necesidades específicas, y sobre el currículum de los alumnos absentistas, en cuanto a contenido, metodología, horarios, etc.

La participación ciudadana es esencial en este asunto. Ante cualquier caso conocido, se orienta a los vecinos que se pongan en contacto con la Delegación de Educación, c/ Toledo, 15. Tfno. 91 695 09 50 en los casos de chicos o chicas escolarizados en Institutos. Cuando se trate de alumnos de Primaria, contactar con el equipo de Orientación Educativa de la Zona en la Avda. de las Ciudades, s/n., tfno. 91 682 29 04.



La mesa de absentismo escolar en una de sus habituales reuniones.

Ya se puede consultar la lista de libros del nuevo colegio de Getafe Norte

La lista de libros de los futuros alumnos del colegio público Getafe Norte se encuentra expuesta en la puerta del Servicio Educativo comunitario (Avenida de las Ciudades). Del mismo modo se encuentra en dicho lugar la fecha de una reunión de padres y madres de alumnos de este colegio que se celebrará en septiembre. Las obras de construcción llevan un buen ritmo de trabajo ya que se está trabajando en amplias jornadas y los sábados con el fin

de que el colegio comience a funcionar con el curso escolar.

Asimismo se está procediendo a la compra del equipamiento de este colegio como material didáctico, mobiliario y cocina. La Directora ya se ha nombrado

Una comisión sigue el curso de las obras

y en estos meses será nombrado el equipo docente. El servicio de comedor comenzará a prestarse a partir del mes de octubre.

Una comisión de seguimiento en la que están integradas todas las partes, sigue el curso de las obras.

Éxito de la actividad "Y en verano..., ¿dónde jugamos?"

El programa "Y en verano, ¿dónde jugamos?", por el cual se han abierto centros escolares ha tenido un éxito total con la participación de 525 niños y niñas que han cubierto la totalidad de las plazas.

Este año se ha introducido como novedad que se han abierto en un doble horario y con tres comedores. El objetivo, cumplido, ha sido facilitar a los padres y madres el que puedan atender sus necesidades laborales y las de sus hijos.

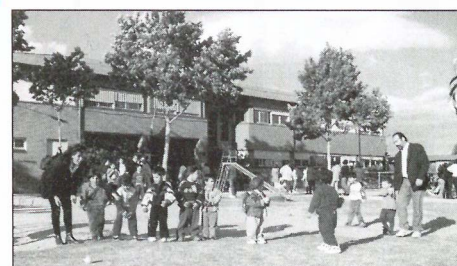

Las actividades extraescolares han supuesto un éxito en cuanto a la oferta presentada.

Se aprueba inicialmente el Plan General de Ordenación Urbana

Así será Getafe

El Plan General de Ordenación Urbana ya está listo para su aprobación inicial. Se trata del plan más importante que puede realizar un Ayuntamiento por cuanto define la ciudad para los próximos años en todos los niveles. Fija el número de viviendas, el techo de la población, el suelo destinado a industria, los nuevos equipamientos, el viario, las infraestructuras y la atención e inversiones en medio ambiente. El Getafe dibujado en este Plan, será el Getafe de la próxima década, y la base del Getafe del siglo XXI.

12 **V** A revisión del Plan General vigente es preceptivo por ley y obedece a la necesidad de elaborar un nuevo planteamiento para Getafe adecuado a las exigencias de la convivencia y el equilibrio con la naturaleza. Este Plan General tiene como líneas básicas un desarrollo residencial importante aunque no excesivo, la creación de potentes núcleos industriales, la potenciación de las infraestructuras medioambientales y la construcción de viario como la variante de Perales del Río. Todo ello con el objetivo principal de conseguir una ciudad equilibrada y sostenible donde los ciudadanos vivan, trabajen y disfruten de un entorno idóneo.

VIVIENDA

En este plan se recogen las dos nuevas zonas residenciales: en los Molinos y en el Sector Tres. En la ampliación del Sector Tres o Cerro Buenavista se ha habilitado suelo para construir 4.500 viviendas y en



los Molinos se construirán 4.900 viviendas.

INDUSTRIA

La gran apuesta por la industria y la creación de empleo se materializa en la habilitación de nuevas áreas industriales. La primera fase de La Carpetania ocupará una superficie de 76 hectáreas. Otras 75 hectáreas se destinarán a la ampliación de Los Olivos. Se habilitará un nuevo polígono en el Juncal que ocupará 30 hectáreas y Los Gavilanes ocuparán 168 hectáreas. Por último, se desarrollará el Plan Parcial 4 del Culebro con una extensión de 23 hectáreas.

Se proyecta una red de itinerarios peatonales que unirán las estaciones de Metrosur con los parques para recorrer Getafe andando o en bicicleta

MEDIO AMBIENTE

El Plan General de Ordenación Urbana que se aprueba contempla la potenciación de los aspectos e infraestructuras medioambientales, tanto en las zonas urbanas como en saneamiento o en el entorno natural. Así se ampliará en 50 hectáreas el actual Parque de la Alhóndiga y se construirán parques en los planes de actuación urbanística actuales como en El Bercial, Perales del Río, Los Molinos y en el Polígono Industrial del Quijobar.

Se ampliará el Cerro de los Angeles hasta las Lagunas de Perales

Un aspecto destacable es la ampliación del actual Cerro de los Angeles hasta las Lagunas de Perales del Río con una ocupación de 250 hectáreas.

En el apartado de saneamiento se incluye la ampliación del colector general de Getafe con una inversión de 1.000 millones de pesetas; el saneamiento del casco antiguo con 1.500 millones de inversión; y el desdoblamiento de los colectores de Perales del Río, Sector Tres y Mancomunado con un presupuesto de 1.500 millones. Está prevista también la instalación de una nueva es-

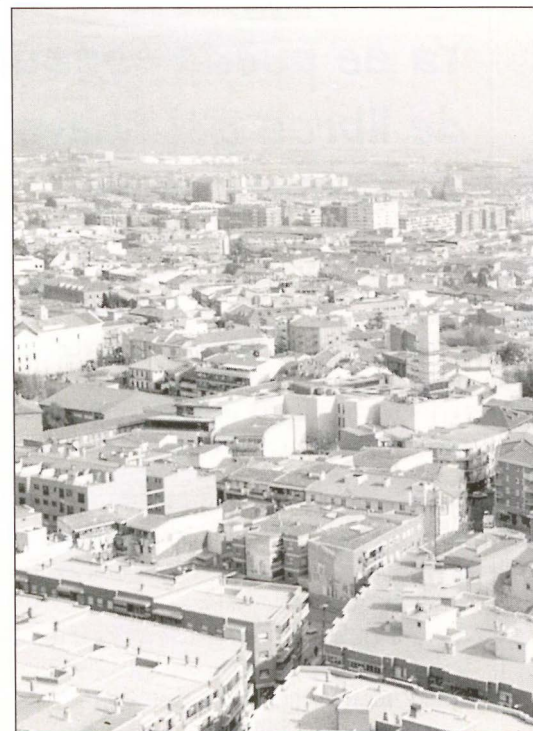

Se habilitarán dos nuevos núcleos de viviendas en Los Molinos

Francisco Hita, Primer Teniente de Alcalde y Concejal de Urbanismo: "Estamos preparando una ciudad moderna que mire con esperanza al siglo XXI"

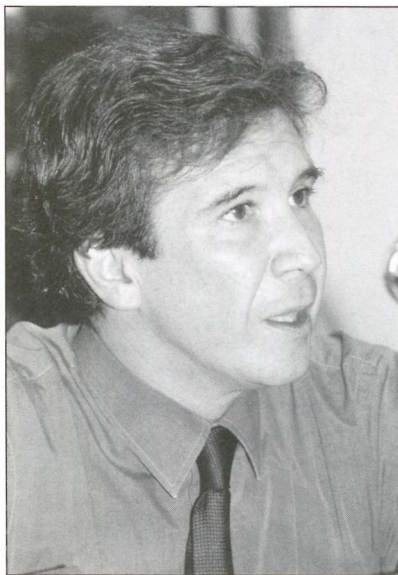

Francisco Hita habla sobre los pormenores de este nuevo Plan General.

1. ¿Qué supone este Plan General para Getafe?

Supone seguir avanzando en un proyecto de ciudad que empezó con el primer Ayuntamiento Democrático en 1979 y que se ha ido desarrollando en las distintas legislaturas gracias al apoyo que nos han dado los ciudadanos electoralmente elección tras elección.

Este Plan General supone la actualización y modernización de ese proyecto de Ciudad que ha puesto a Getafe como ciudad preponderante y líder en el área Metropolitana de Madrid y una de las ciudades más pujantes económico y socialmente de toda la geografía española.

2. ¿Qué destacaría de él?

Su equilibrio y su ambición.

Es un Plan General que define a una ciudad con ambiciones, donde todo el mundo pueda tener un puesto de trabajo ahora y en el futuro, nuestros jóvenes puedan tener unas viviendas dignas a un precio asequible, nuestros mayores puedan tener suficientes residencias, y todos podamos tener los suficientes espacios de ocio para poder disfrutar de nuestra ciudad. Es de destacar los aspectos medioambientales de este Plan General con la consolidación de más de 29 millones de m² del Parque del Su-

reste, la creación de una nueva zona especialmente protegida que una el Cerro de los Ángeles con las Lagunas de Perales, y el diseño de todo un anillo verde que rodeará todo Getafe por el que se paseará andando o en bicicleta.

En este Plan General se hace una apuesta clara por el transporte público encajando las 8 estaciones del Metro-sur así como las 5 estaciones de Cercanías, planteándose como reto del futuro a conquistar el soterramiento de la carretera de Toledo.

En definitiva, los 9 millones de metros industriales que califica este Plan (Polígono de Carpetania, los Gavilanes y la ampliación de Los Olivivos), las 14.000 nuevas viviendas mayoritariamente protegidas (Bercial, Buenavista, Molinos) y los aspectos medioambientales y de comunicación antes mencionados harán de Getafe una ciudad equilibrada y sostenible.

3. ¿Dónde nos sitúa como ciudad?

Nos sitúa en el pelotón de cabeza de las ciudades con mayor calidad de vida de España, y punto de referencia del esfuerzo por conseguir un equilibrio entre el empleo, la vivienda y el Medio Ambiente como forma de aumentar la calidad de vida de todos los ciudadanos y ciudadanas.

4. ¿Qué Getafe estamos preparando para las futuras generaciones?

Estamos preparando una ciudad moderna que mire con esperanza el siglo XXI, una ciudad donde las generaciones venideras, nuestros hijos, además de estar cada día mejor formados, puedan encontrar un puesto de trabajo en su ciudad Getafe. Vivir en ella en una vivienda digna y poder disfrutar de un Medio Ambiente que cada día tenga más y mejores zonas verdes y de un transporte público eficaz y además vivan en una ciudad como Getafe con los suficientes puntos de referencia culturales, deportivos y de ocio. En definitiva, un Getafe en el que cada día con el esfuerzo de todos, nuestra calidad de vida sea mayor y quede garantizada para las generaciones futuras. *z*

tación depuradora de las aguas en La Aldehuela.

EQUIPAMIENTOS E INFRAESTRUCTURAS

En infraestructuras destacan las nuevas vías de comunicación en Perales del Río con la construcción de una variante que elude el casco de este barrio y la unión de Perales con el casco de Getafe con dos enlaces, uno a través de la avenida de Jhonn Lennon y otro por el sur a través de la Carpetania.

En las grandes infraestructuras se contempla el desvío y enterramiento de la carretera de Toledo que se convertirá en vía urbana en un tramo.

Asimismo, se proyecta la integración de las 22 calles circundantes con el nuevo bulevar de la avenida del Ferrocarril para adecuar el entorno a la nueva realidad. En equipamientos se proyecta la ampliación de la Universidad Carlos III y la red de itinerarios peatonales que relacionarán todos los parques con las estaciones de Metro-sur para recorrer Getafe andando en bicicleta. *z*



s y en el Sector Tres.

Fin del encierro de inmigrantes en Getafe

La mayoría ha regularizado su situación

14 E los 156 inmigrantes encerrados en el Ayuntamiento de Getafe, durante la mayor parte del tiempo, y en las dependencias de LYMA, en el último tramo, todos excepto 15 han logrado regularizar su situación. El encierro se iniciaba el 8 de marzo y concluía el pasado 7 de julio, con lo que los inmigrantes han estado alrededor de 4 meses en la citada situación.

El encierro se iniciaba el 8 de marzo y concluía el 7 de julio

El encierro ha reunido a inmigrantes de diversas nacionalidades: marroquíes (el mayor número), argelinos, guineanos, colombianos y ecuatorianos. Asimismo en los primeros días se llevó a cabo una huelga de hambre, en la que participaron alrededor de 15 personas, y que en todo momento contaron con el apoyo y la solidaridad de los partidos políticos, centrales sindicales, organizaciones humanitarias y la Federación de Asociaciones de Vecinos de Getafe.

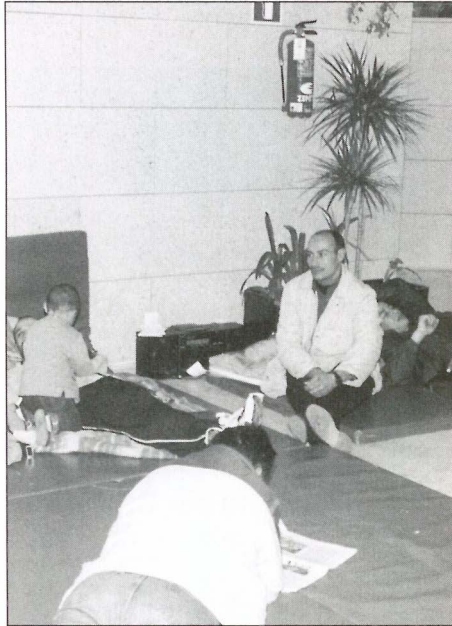

La ciudad de Getafe ha mostrado su sensibilidad ante la población inmigrante.

Se puede afirmar que el encierro ha concluido de una manera organizada, con excelentes resultados para la mayoría de los inmigrantes, sin que se produjera incidentes de ningún tipo, ni en las dependencias del Ayuntamiento ni en las de LYMA. *z*

Representantes nicaraguenses se reunieron con los responsables de cooperación

14 REPRESENTANTES de la organización nicaragüense CIPRES (Centro de Investigación y Promoción para el Desarrollo Rural y Social) mantuvieron el día 12 de junio una reunión con la Concejala de Cooperación Internacional, Leonor Tamayo, y con la Fundación Paz y Solidaridad de CC.OO.

La reunión sirvió para abordar un cambio de percepción sobre el origen de las catástrofes, incorporando la idea de trabajar sobre la vulnerabilidad como mejor manera de evitar los desastres humanitarios, y para que el Ayuntamiento de Getafe cuente con la información de primera mano sobre la repercusión y adhesiones al programa productivo en el que están participando.

CIPRES es el socio local encargado de la ejecución directa de los proyectos de Rehabilitación Productiva en Nicaragua promovidos durante los años 1999 y 2000 por la Fundación Paz y Solidaridad y cofinanciado por el Ayuntamiento de Getafe. *z*

El Ayuntamiento sigue cofinanciando proyectos humanitarios.

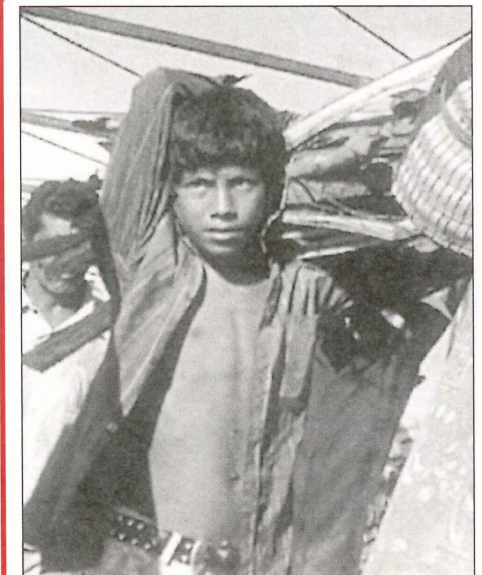

Subvenciones municipales a Asociaciones sin ánimo de lucro

14 A Concejalía de Cooperación Internacional junto con el Consejo Local para la Cooperación y la Solidaridad de Getafe comunica el plazo de presentación de las solicitudes de subvención dirigidas a Asociaciones sin ánimo de lucro que realicen Proyectos de Cooperación al Desarrollo y/o Solidaridad en los países en vías de desarrollo. **Este plazo se extiende desde el día 1 de Septiembre de 2001 hasta el 1 de Octubre de 2001, ambos inclusive.**

Las bases de la convocatoria y el documento de formulación se podrán recoger en el Departamento de Información del Ayuntamiento de Getafe y entregar por duplicado en el Registro General, Plaza de la Constitución, 1, en

horario de mañanas, de lunes a viernes de 9 a 13 horas y sábados de 9 a 12,45 horas; y tardes, de lunes a jueves de 17 a 19,30 horas, así como en la propia Concejalía de Cooperación Internacional (2.ª planta del Ayuntamiento), de lunes a viernes de 9 a 13 horas.

El importe destinado por el Ayuntamiento a los Proyectos se eleva a 47 millones de pesetas, no pudiendo superar este importe ninguna de las solicitudes. Cada organización en solitario o conjuntamente con otra no podrá presentar más de un proyecto. Los proyectos deberán localizarse geográficamente y por el siguiente orden de prioridad en El Salvador, Mozambique, Honduras y Nicaragua, así como en Cuba Filipinas y el Sahara. *z*

Las obras de restauración de la Catedral permiten descubrir un yacimiento arqueológico

AS obras de restauración de la Catedral de la Magdalena han permitido descubrir un yacimiento arqueológico de gran importancia. En varias calas que se han realizado se ha podido certificar la existencia de más de 130 enterramientos de distintas épocas, aunque se está investigando la época concreta de uno de ellos que expertos consultados ya cifran en 5.000 años. Estos restos constan de parte de un cráneo con mandíbula, vértebras, costillas y un húmero. Los dientes permi-

tirán deducir a los antropólogos la edad de esta persona y los alimentos que ingería.

La nave central es donde se han encontrado el mayor número de enterramientos. En la zona del presbiterio se ha identificado el pavimento originario del templo, procedente del siglo XVI. Este pavimento está formado por hiladas de ladrillos rojos intercalados con azulejos de motivos vegetales.

Hasta esa época los enterramientos se realizaban en varios niveles, según iban llenando los espacios. La parte central y la más cercana al altar se destinaban a los vecinos que tenían más dinero. El resto, en las naves laterales y la entrada se destinaba a los menos pudientes. 

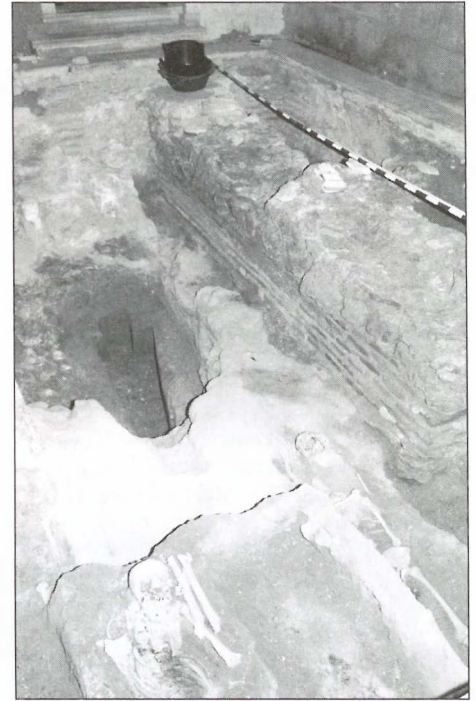

Aspecto de una de las zonas con mayor valor arqueológico.

Uno de los restos encontrados puede tener cinco mil años

Actuación vecinal decisiva

La Policía Local detuvo a tres delincuentes cuando asaltaban un chalet

El pasado 13 de julio las llamadas de unos vecinos de Perales del Río, alertando que tres individuos estaban asaltando una vivienda unifamiliar de la calle Amazonia puso en marcha el dispositivo de la Policía Local quien con varias unidades lograron detener *in fraganti* a tres personas de nacionalidad colombiana que habían asaltado el domicilio. La llegada de dos unidades de la Policía Local, apoyados por algunos agentes más que acordonaron la manzana, no dio tiempo a los atracadores a una rápida huida. 

Gracias al programa de formación del Organismo Autónomo de Formación y Empleo

La iglesia de Perales del Río ya tiene su espadaña

GRACIAS a la labor de formación de 120 jóvenes durante los tres últimos años, la Iglesia de los Santos Justo y Pastor de Perales ha recuperado su espadaña, dañada durante la guerra civil. La restauración la han llevado a cabo estos jóvenes a través de los talleres de cantería, albañilería y cerrajería. Este programa formativo ha sido dirigido por el Ayuntamiento a través de su Organismo Autónomo de Formación y Empleo. El porcentaje de inserción laboral de estos programas ha sido del 100% en la primera fase y del 75% en la segunda.

Desde la guerra civil no se habían llevado a cabo labores de restauración, en estos últi-

mos tres años con la intervención del Organismo Autónomo la iglesia ha recuperado su espadaña, sin ser perjudicadas las colonias de aves y más concretamente el cernícalo primilla que anida allí.

El programa de las Escuelas Taller en su primera fase, realizó la reparación de los impactos en la fachada y drenaje perimetral del entorno. Ahora con la recuperación de la espadaña, el recinto ha recuperado el esplendor que tuvo en sus mejores momentos.

En la segunda fase, que se está desarrollando actualmente, se está procediendo a la reconstrucción de la Cornisa de los muros perimetrales y los impactos que quedan por rellenar y cuyas obras comenzarán cuando finalice el período de nidificación del cernícalo primilla. Queda para el próximo año trabajar en la cornisa interior que protegerá de las inclemencias climatológicas a los estucos interiores que también serán restaurados. La Iglesia de los Santos Justo y Pastor se construyó hacia 1776-77. El Marqués de Perales fue quien ordenó erigirla y pagó su costo. Tenía entidad de Iglesia Parroquial aunque el escasísimo número de vecinos de Perales del Río entonces nos lleva a pensar que más bien cumpliría la función de capilla familiar. 

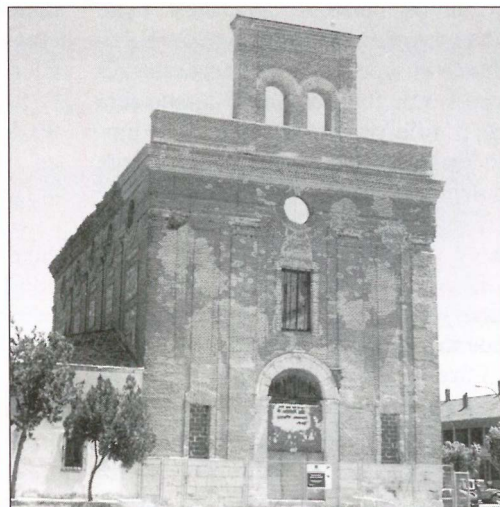

La restauración de la Espadaña da otra imagen a la iglesia de Perales del Río.

El porcentaje de inserción laboral de estos programas ha sido del 100% en una primera fase y del 75% en la segunda

VI Festival Madrid Sur

Talleres para adentrarse en el mundo del teatro

Dentro de la programación del VI Festival Madrid Sur el departamento de formación desarrollará unos talleres monográficos en torno al teatro. La información y recepción de solicitudes se tramitarán en la Delegación de Cultura en el teatro García Lorca. La relación de cursos es la siguiente:

TALLER PARA PERSONAS QUE TRABAJAN CON DISCAPACITADOS

Lugar: Teatro García Lorca de Getafe.
Espacio: Sala de Danza.
Fechas: 17 y 18 de octubre.
Horas: de 10 a 14 h. y de 17 a 22 h.
 Dirigido a monitores y pedagogos interesados en el teatro como instrumento educacional integrador. Impartido por Pepa Gamboa y Robert Bedos.
Precio: gratuito.

“LA CONFESIÓN”

(Coproducción Fest. Madrid Sur y Teatro Stabile Abruzzese).
 Taller para 20 actores (14 de ellos de Madrid Sur), la mitad actores y la mitad actrices. El director seleccionará 6 actores y 6 actrices para las posteriores representaciones.

El día 14 de noviembre, a las 19 horas, se representará el taller “De la palabra al cuerpo” en la sala de conferencias del Centro de Arte Ciudad de Getafe

Lugar: CSC. El Soto de Móstoles.
Fechas: del 22 oct. al 3 de nov.
Horarios: de 18 a 21:30 h. laborales y sábado de 10 a 14 h.
Precio taller: gratis.

TALLER “LA HALKA” POR TAYEB SEDDIKI

Taller destinado a actores de Madrid Sur. Número de alumnos, entre 15 a 20.
Fechas: del 15 al 20 de oct. Actuaciones en espacios de calle de municipios a partir del 21 de oct.
Horarios: de 18 a 21:30 h. laborables y sábado de 10 a 14 h.
Precio: 3.000 pts., con sistema de beca.

TALLER “LA NARRACIÓN CIVIL” POR TEATRO SETTIMO (ITALIA)

Lugar: CSC El Soto de Móstoles a cargo de Simona Gonella.
Fechas: del 12 al 16 de nov.
Horarios: de 18 a 21:30 h.
 Destinado a actores de Madrid Sur en número de 15 a 20.
Precio: 3.000 pts.

TALLER DE PRODUCCIÓN (EN COLABORACIÓN CON

LA ESCUELA DE TÉCNICOS DEL ESPECTÁCULO/ROSA)

Lugar: Teatro Buero Vallejo de Alcorcón.
Fechas: del 15 al 19 de octubre.
Horarios: de 18 a 21 h.
 Destinado a actores y directores de Madrid Sur.
Precio: 5.000 pts.

TALLER “DE LA PALABRA AL CUERPO”, por SIMONOT (FRANCIA)

Lugar: CSC el Soto de Móstoles.
Fechas: del 5 al 9 de noviembre.
Horarios: de 18 a 21:30 h.
Precio: 3.000 pts.

Adéntrate en el mundo del teatro, más cerca con los talleres del V Festival Madrid Sur.



16

I Premio Madrid Sur para textos teatrales

El Festival Internacional Madrid Sur, en reconocimiento y para estímulo de la literatura dramática que actualmente se escribe en las seis ciudades de su ámbito –Alcorcón, Fuenlabrada, Getafe, Leganés, Móstoles y Parla–, convoca su I Premio Teatral con arreglo a las siguientes:

BASES

- Podrán concurrir al premio los autores y autoras que hayan nacido o residan regularmente en una de las seis ciudades citadas, acreditándolo debidamente.
- Las obras serán inéditas y se ajustarán al tiempo habitual de una representación –no menos de una hora y no más de dos–, sin limitación temática o formal.
- Las obras se presentarán con seudónimo y la correspondiente plica, abriéndose sólo el sobre en el caso del ganador.

En la plica se hará constar el nombre, domicilio y teléfono del participante.

4. El Festival designará un jurado formado por las personas adecuadas, tanto por su experiencia teatral como por haber acreditado su interés en las propuestas alternativas o de renovación. El jurado será secreto y sólo se hará público en el momento de la deliberación y subsiguiente firma del Acta.

5. El premio no podrá declararse desierto.

6. El premio estará dotado con 300.000 pesetas y el Festival se reservará el derecho de montar la obra en su VII edición.

7. Caso de ejercer esta opción, el montaje será confiado, bien a un grupo teatral ya constituido del Madrid sur, bien a un equipo creado con este fin y formado por personas procedentes de distintos grupos de la zona. Las decisiones serán tomadas por la dirección del Festival.

8. Las obras deberán presentarse por triplicado, acompañadas de la plica, dirigidas a la Concejalía de Cultura de la ciudad donde resida el autor, o al Instituto Internacional del Teatro del Mediterráneo, calle Ricardo de la Vega, 18, 28028 Madrid.

9. El plazo de presentación concluye el 30 de septiembre y el fallo se hará público en un acto organizado durante el transcurso del VI Festival Madrid Sur.

10. El plazo será inapelable y los participantes aceptan las decisiones que, en la interpretación de las presentes bases o en su ejecución, adopte la dirección del Festival Madrid Sur.

El plazo de presentación concluye el 30 de septiembre

“Hecho en Getafe”

Una programación dedicada a los jóvenes y a la solidaridad

La Delegación de Cultura del Ayuntamiento de Getafe ha programado, para el mes de septiembre, diversos actos en su mayoría dedicados a la gente joven, dando cabida a actuaciones musicales como la del grupo Calle 69 o la de la Asociación Flamenca Danza Joven. Asimismo habrá un Festival a favor de la Asociación de Amigos y Familiares de Enfermos de Esclerosis Múltiple. La programación se cierra con una Exposición a cargo del pintor Angel Mateo, quien nos mostrará sus últimas obras.

Domingo 9, 20:00 horas.
Concierto joven pop-rock con
CALLE 69
Entrada: 500 pts.

Sábado 15, 20:00 horas.
Concierto joven pop-fusión
con **HIPERTENSOS**
Entrada: 500 pts.

Domingo 16, 20:00 horas.
La **ASOCIACIÓN FLAMENCA
DANZA JOVEN**
presenta **“Jóvenes flamencos”**
Entrada: 1.000 pts.

Viernes 21, 19:00 horas.
Festival a favor de la **ASOCIACIÓN
DE AMIGOS Y FAMILIARES DE
ENFERMOS DE ESCLEROSIS
MÚLTIPLE.**
Actuación de diferentes grupos
artísticos locales.
Entrada: 800 pts.

El día 21 se celebrará un festival a favor de la Asociación de Amigos y Familiares de Enfermos de Esclerosis Múltiple

Una de las obras de Mateo que se verán en la exposición.

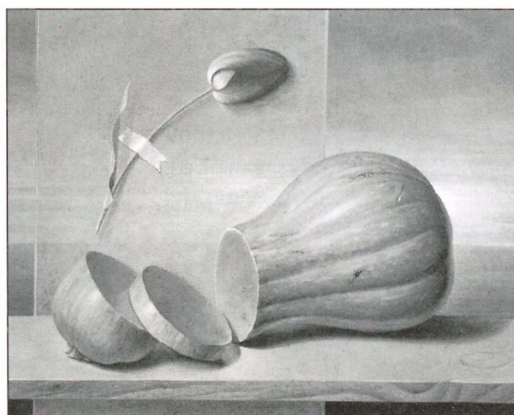

Los jóvenes y el flamenco son protagonistas en la programación del “Hecho en Getafe”.

Hasta el 5 de octubre se podrá contemplar la obra de Ángel Mateo

Sábado 22, 18:00 horas.
Celebración del XXV
Aniversario de la peña
EL MADERO.

Entrada con invitación que se recogerá en los locales de la peña.

Domingo 23, 20:00 horas.
MONÓLOGOS de Albaquías
Entrada libre.

Lunes 24, 18:00 horas.
**LA ASOCIACIÓN CULTURAL
GITANA**
presenta el espectáculo
“La muerte de Jesús”
Entrada libre.

**CENTRO DE ARTE “CIUDAD
DE GETAFE”**

EXPOSICIÓN de pintura de **ÁNGEL MATEO**
del 13 de septiembre al 5 de octubre

FEL
FEDERICO
GARCÍA
LORCA

pro
gra
ma
ción

Septiembre
~
Octubre

C/ Ramón y Cajal, 22
Getafe

**TEATRO
AUDITORIO
MUNICIPAL**

Una recomendable novela de Ezequías Blanco

“Tres muñecos de Yudú”

EZEQUÍAS Blanco acaba de publicar su primera novela “TRES MUÑECOS DE VUDÚ” en la editorial “Del Oeste ediciones”. Continúa así la madurez de este autor que ha dado buena muestra de su calidad poética en obras como “Limitación del vuelo”, “Palabras de la Sibila”, “En medio del desierto” o el excelente poemario “Archivo de imágenes - imágenes de archivo”. Su primera incursión narrativa se produjo en forma de relatos singulares bajo el título de “Memorias del abuelo de un punk”.

Una novela con personajes creíbles en una trama cada vez más compleja y absorbente

Si a todo esto añadimos sus once años al frente de la revista de creación ilustrada “Cuadernos del Matemático” y su labor educativa en el instituto Matemático Puig Adan comprendemos mejor que nos encontramos ante una de las voces literarias más firmes y consolidadas de toda la zona sur.

Por todo lo anterior no sorprende la calidad de “TRES MUÑECOS DE VUDÚ”, su cuidado lenguaje y su acertado tono narrativo. Ezequías Blanco nos ofrece una novela que te engancha desde las primeras páginas, con unos personajes creíbles que se van presentando de modo natural y enredándose en una trama cada vez más compleja y absorbente. La edición por parte de “Del Oeste ediciones” resulta atractiva, legible y cuidada.

En definitiva, una buena noticia para los amigos, vecinos y lectores de Ezequías. Un escritor que tiene muy claro su

camino sereno, reposado pero firme y que con el paso de los años le está dando envidiables resultados. 

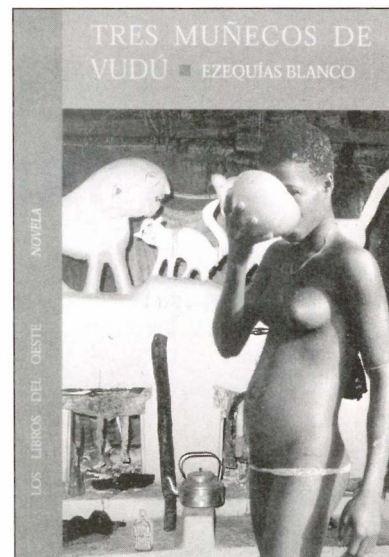

En la imagen, portada del nuevo libro de Ezequías Blanco.



La Escuela de Música convive en buena armonía con el Conservatorio

AUDITORIO

Grabación de la banda sonora de la película “El hijo de la novia” con música del maestro Angel Illarramendi.

El Conservatorio Profesional de Música

Cada día más afinado

El Conservatorio de música de Getafe ha terminado su primer curso académico con excelente nota. Superando las dificultades lógicas de su reciente creación la actividad del Conservatorio ha sido muy variada y de notable calidad, como muestra de todo lo anterior sirva la relación de actividades desarrolladas en el centro en los meses de mayo, junio y julio del presente año.

Ensayo de la orquesta sinfónica de la UNED, para la presentación de la misma en el Auditorio Nacional.

Encuentro de coros infantiles.

Concierto de la orquesta de cámara y banda del Real Conservatorio Superior de Música de Madrid.

Intercambios con los conservatorios de Amniel, Ferraz y Arturo Soria de Madrid (grupos de cámara y orquestas).

AULA POLIVALENTE

Audición de la escuela de música “El Atril” de Getafe.

Como se puede comprobar, por las numerosas actividades de un solo trimestre, el Conservatorio de Música de Getafe en su segundo año de actividades, que será el curso de su consolidación, sólo puede darnos agradables sorpresas. 

Escuela Municipal de Música Maestro Gombau

La Buena Armonía

Todavía, con alumnos pertenecientes al Conservatorio Profesional de Música, la Escuela Municipal de Música Maestro Gombau ha finalizado un primer curso conviviendo con este nuevo proyecto.

ANTE el inicio del nuevo curso se trata de redefinir la Escuela en torno a tres ejes fundamentales: *una Escuela donde el músico aficionado encuentre una salida; una escuela donde los grupos vocales e instrumentales, clásicos y modernos, dispongan de un espacio para sus ensayos, dirigidos y asesorados por profesores especializados y una Escuela que defina la ciudad de la música que queremos.*

Se pretende que a través de ella, la música sea patrimonio de todos nosotros. Tanto del niño de cuatro años, como del adulto de sesenta años. De los amateurs, como de futuros profesionales.

Es la principal prioridad, en todos los casos, que el alumno llegue a sentir la música como parte importante de su vida y disfrute de la misma. 

SUMARIO

Si estás interesado en participar en las distintas agrupaciones musicales de la Escuela de Música Maestro Gombau (Avenida de las ciudades, s/n.) no dudes en ponerte en contacto a través del teléfono 916 826 195.

BANDA DE MÚSICA DE GETAFE.
CORAL POLIFÓNICA DE GETAFE.
PERCUTAFE.
RONDALLA PULSO Y PUA.

Programa de formación cultural

Cursos de técnicas, géneros y estilos para todos

Un año más el Ayuntamiento, a través de la Delegación de Cultura, acerca a los vecinos y vecinas de Getafe una amplia oferta de formación cultural. Desde cursos de iniciación a diferentes técnicas, géneros y estilos, hasta cursos avanzados donde prima la especialización. Todos ellos dirigidos a niños, jóvenes y adultos.



Danza, una de las ofertas más atractivas.

PARA ello, se mantiene en el Centro de Getafe la **Escuela de Danza** y en todos los barrios diferentes actividades enmarcadas en cinco programas como son: **Artes escénicas, Artes plásticas, Arte y patrimonio, Audiovisuales y Artes y oficios.**

Los objetivos del programa se resumen en acercar amplios aspectos de las distintas temáticas culturales, para favorecer el desarrollo personal y la sensibilización hacia lo sociocultural, a la vez que se aprenda disfrutando.

ESCUELA DE DANZA

- Cursos anuales de Ballet Clásico (de octubre a junio). Iniciación, medio y avanzado.

Los niños, otro de los colectivos que más se beneficiarán con las actividades ofertadas.



- Curso específico de coreografía.
- Curso de verano: Danza clásica y contemporánea (en junio).
- Compañía de la Escuela de Danza "Ciudad de Getafe", C/ Ramón y Cajal, 22.

Inscripciones: 18 a 20 de septiembre en la Delegación de Cultura.

PROGRAMAS/ CURSOS EN LOS CENTROS CÍVICOS

Artes escénicas:

- Expresión corporal orientada a la danza.
- Iniciación a la danza. Base clásica.
- Danza española
- Baile de salón
- Monográficos de bailes de salón (caribeños,...)
- Ritmo y movimiento (música)

Artes plásticas:

Cerámica: iniciación, medio y avanzado.

Pintura:

- Iniciación a la pintura
- Pintura y creación: Curso de especialización.

INFORMACIÓN

Para más información (horarios, ubicación, plazos, precio, etc.) los interesados pueden dirigirse a la Delegación de Cultura, C/ Ramón y Cajal, n.º 22, o en el teléfono 91 681 34 30.

- Tres técnicas: acuarela, óleo y pastel.

1. Arte y patrimonio:

- Arte I: Del egipcio al gótico.
- Arte II. Del renacimiento al barroco.
- Arte III: del barroco al impresionismo
- Arte IV: del post-impresionismo a nuestros días.

Danza se impartirá en el Centro de Arte Ciudad de Getafe (Ramón y Cajal, 22) y el resto en los Centros Cívicos

2. Audiovisuales:

- El cine, arte de nuestro tiempo.

3. Artes y oficios:

- Restauración aplicada al mueble.
- Encuadernación artesanal.
- Monográfico de tapicería.
- Técnicas de decoración de objetos.

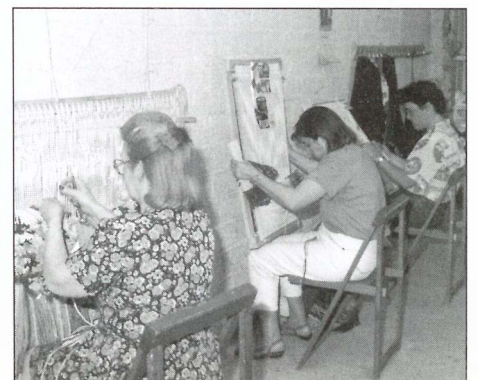

Torneo Nacional de Tenis Villa de Getafe

Entre los mejores de la Comunidad de Madrid

EL 19 de mayo al 10 de junio se ha desarrollado en las pistas de tenis del Polideportivo Municipal del Sector III, la XIX edición del Torneo Nacional de Tenis Villa de Getafe. Este torneo inició su andadura en los años 80 de la mano de cuatro aficionados al tenis y cuando no había pistas para practicar el deporte. **Antonio Baeza, Manolo Guerrero, Justo Izquierdo y José Sánchez Pato** pusieron en marcha un torneo, que en la actualidad se encuentra entre los mejores de la Comunidad.

La participación total de este torneo ascendió a 400 jugadores, de

Participaron 400 jugadores

los que destacaron por su puesto en el ranking nacional Ana Salas (21), Jonathan García (51) y Fermín Novillo (52). El presupuesto del

torneo ha sido de dos millones de pesetas, financiados mediante la cuota de inscripción, la subvención del Ayuntamiento de Getafe y la aportación de diversas empresas patrocinadoras. Los primeros puestos de los cuatro juveniles han estado copados por los mejores jugadores de la Comunidad de Madrid en las categorías alevín, infantil y cadete.



Algunos de los vencedores junto al Director de Deportes, Ángel Bustos.

RESULTADOS FINALES

- Alevín femenino: 1.ª Marta Arnés, 2.ª Lara de la Mata
- Alevín masculino: 1.º Abraham González, 2.º Alex Martín
- Infantil femenino: 1.ª Sabrina Méndez, 2.ª Edilyn Balangar
- Infantil masculino: 1.ª Víctor Martín, 2.º Gueorgui Roumenov
- Cadete femenino: 1.ª Carmen Hernández, 2.ª Laura Quintanilla
- Cadete masculino: 1.º Diego Castilla, 2.º Alberto J. Martínez
- Absoluto femenino: 1.ª Elena Salvador, 2.ª Mati Muñoz
- Absoluto masculino: 1.º Fermín Novillo, 2.º Jonathan García



Los tenistas más jóvenes con los premios y diplomas.

Mariano Egea, del Club Ciclista Getafe

Campeón del Trofeo de Sotillo de la Adrada

MARIANO Egea Madrid, perteneciente al equipo Ciclomaster de competición del Club Ciclista Getafe, obtuvo el pasado 8 de julio la victoria general en el II Trofeo Santísima Trinidad disputado en la localidad abulense de Sotillo de la Adrada.

La carrera, de carácter nacional, tenía una distancia de 110 kilómetros que discurrían por un terreno montañoso. Se completó en dos horas y cincuenta minutos, a una media de 39 km./h.

Esta prueba se decidió a falta de 20 kilómetros para la meta, donde el corredor Mariano Egea realizó un fortísimo ataque, llegando a meta con un minuto de ventaja sobre el grupo que intentaba darle caza.

La prueba se decidió en los últimos 20 kilómetros

Reunión Nacional de Atletismo Villa de Getafe

Una prueba con buenas marcas

A Reunión Nacional de Atletismo Villa de Getafe se celebró el pasado 10 de julio en el Polideportivo Juan de la Cierva. La carrera de 100 metros lisos fue la prueba más espectacular de la reunión, gracias a la participación de los atletas del equipo cubano de 4 x 100, que fueron medallistas olímpicos en Sidney y de atletas norteamericanos. En la final se impuso el cubano **Fredy Mayola** con un tiempo de 10,11 con -0,6 de viento, por delante del norteamericano **Jeff Lainez** que llegó a meta con un tiempo de 10,27 segundos. La participación española más destacada fue **Pedro Pablo Nolet** que ocupó la quinta plaza con un registro de 10,39 segundos.

Jesús Ángel García Bragado, campeón de España, del Mundo y de la Copa de Europa en varias ocasiones, no defraudó y se impuso en la prueba de 5 kilómetros marcha con un tiempo de 19 minutos, 33 segundos. El salto de longitud masculino fue otra prueba en la que se lograron marcas destacadas. El ganador de esta prueba fue **Raúl Fernández** con una serie sensacional, con dos saltos por encima de los 8 metros. El segundo clasificado fue **Antonio Adsuar** con 7,93.

OTROS RESULTADOS EN PRUEBAS MASCULINAS

400 metros: 1.º Brandon Couts (EE.UU)
800 metros: 1.º Floy Thomson (EE.UU)
1.500 metros: 1.º Jesús España
3.000 metros: 1.º Pablo Villalobos
110 metros vallas: 1.º Robert Howard (EE.UU)
Pértiga: 1.º Grigori Yegorov
Peso: 1.º Jesús María Cambor
Jabalina: 1.º Isbel Luaces

Destacó la participación del equipo cubano de 4x100 que fueron medallistas en Sidney

PRUEBAS FEMENINAS

En las pruebas femeninas dominaron las atletas cubanas. En 400 ganó Daim Pernia con 51.10, atleta cubana que fue campeona del mundo en 1999 en 400 metros vallas. La española mejor clasificada fue **Miriam Bravo** que terminó cuarta con un tiempo de 53.52. En el 800 femenino **Zulia Calatayud** (Cuba) obtuvo el primer puesto con una marca de 2.00.93. La tercera clasificada fue la española **Adoración García**, seguida por la atleta de Getafe **Mónica Alcázar**.

Las primeras clasificadas en las restantes pruebas fueron:

En 100 metros: Joan Ekah (Nigeria)
100 metros vallas: Yaumara Neyra (Cuba)
1.500 metros: Yesenia Centeno (Cuba)
Longitud: Lissete Cuza
Altura: Ana Belén Chocano

La Reunión Nacional de Atletismo Villa de Getafe fue organizada por el Ayuntamiento de Getafe, con la colaboración de la Real Federación Española de Atletismo, la Federación de Atletismo de Madrid y

los clubes de Atletismo locales Atlético Getafe, Artyneón, los Ángeles y Spartak Getafe.

La getafense Mónica Alcázar cuarta en 800 metros



Algunos de los atletas participantes momentos antes de la salida de la prueba.



Felipe González anunció en rueda de prensa su renuncia a las acciones del club.

Dare Consulting

Los nuevos propietarios del Getafe C.F.S.A.D.

El pasado día 19 de julio se presentaban oficialmente en el Coliseum Alfonso Pérez los nuevos propietarios del Getafe C.F.S.A.D. Dare Consulting, nombre de la empresa, adquirirá el 70% de las acciones, incluido el 47 del Ayuntamiento. Dos días antes de esta presentación, Felipe González y el Concejal de Deportes, Santos Vázquez, ofrecían una rueda de prensa para dar a conocer la renuncia del que fuera presidente de la entidad al 98% de sus acciones, algo rubricado ante notario.

Los nuevos propietarios se han fijado como objetivo prioritario sanear las cuentas del equi-

po, con una deuda contraída de 450 millones de pesetas, recuperar al equipo y al resto de categorías para devolverlas a divisiones superiores y hacer el club rentable. Se dieron un margen de 4 años para ver resultados óptimos y poder llevar a cabo un proyecto, que según confirmaron, estaban terminando de ultimar. Incidieron en que el 85% de la plantilla estaba cerrada, realizando una apuesta por jugadores jóvenes (-24 años). El proyecto incluye la construcción de la ciudad deportiva y el Ayuntamiento, por su parte, va a seguir manteniendo los convenios de colaboración con la entidad, implicándose también en la futura ciudad deportiva.

FARMACIAS DE GUARDIA

A: Abierto día y noche.
B: Abierto hasta las 22 de la noche.
C: Servicio nocturno desde las 22 de la noche a 9,30 del día siguiente.

DEL 1 AL 31 DE AGOSTO

DÍA 1

A- C/ zaragoza, 12
 B- C/ Valdemoro, 12
 B- Pz. Juan Carlos I, 1.
 C.C. Getafe 3

DÍA 2

B- Av. Juan de la Cierva, 36
 B- Av. de España, 46
 B- Pz. Juan Carlos I, 1.
 C.C. Getafe 3
 C- C/ Salvador, 6

DÍA 3

A- Av. de España, 46
 B- C/ San José de Calasanz, 4
 C- Pz. Juan Carlos I, 1.
 C.C. Getafe 3

DÍA 4

A- C/ Madrid, 48
 B- C/ Salvador, 6
 B- Pz. Juan Carlos I, 1.
 C.C. Getafe, 3

DÍA 5

A- Pz. de la Constitución, 10
 B- Av. de los Ángeles, 9
 B- Pz. Juan Carlos I, 1.
 C.C. Getafe 3

DÍA 6

A- Av. de España, 46
 B- C/ Madrid, 111
 B- Av. Juan Carlos I, 11.
 C.C. Los Arcos
 C- C/ Madrid, 48

DÍA 7

A- C/ Salvador, 6
 B- C/ Tarragona, 20
 B- Av. Juan Carlos I, 11.
 C.C. Los Ángeles

DÍA 8

B- C/ San Vicente, 13
 B- Av. de las Ciudades, 54

B- Av. Juan Carlos I, 11.
 C.C. Los Arcos

DÍA 9

A- C/ Brunete, 2
 B- Av. de las Ciudades, 10
 B- Av. Juan Carlos I, 11.
 C.C. Los Arcos

DÍA 10

B- C/ Granada, 3
 B- C/ Arboleda, s/n.
 B- Av. Juan Carlos I, 11.
 C.C. Los Arcos
 C- C/ Madrid, 48

DÍA 11

A- C/ Salvador, 6
 B- C/ Madrid, 48
 B- Av. Juan Carlos I, 11.
 C.C. Los Arcos

DÍA 12

A- C/ Madrid, 48
 B- C/ Córdoba, 2
 B- Pz. Juan Carlos I, 1.
 C.C. Getafe 3

DÍA 13

B- C/ General Pingarrón, 11
 B- Av. de España, 46
 B- Pz. Juan Carlos I, 1.
 C.C. Getafe 3

DÍA 14

B- C/ Valdemoro, 12
 B- C/ Zaragoza, 12
 B- Pz. Juan Carlos I, 1.
 C.C. Getafe 3
 C- Madrid, 48

DÍA 15

B- Av. Juan de la Cierva, 36
 B- Av. de España, 46
 B- C/ Los Sauces, 28.
 C.C. Los Sauces
 C- Madrid, 48

DÍA 16

A- C/ Madrid, 91

A- Av. de España, 46
 B- Pz. Juan Carlos I, 1.
 C.C. Getafe 3

DÍA 17

A- C/ Madrid, 91
 B- Av. de los Ángeles, 43
 B- Pz. Juan Carlos I, 1.
 C.C. Getafe 3

DÍA 18

B- Av. de Aragón, 34
 B- C/ Perales, 11
 B- Pz. Juan Carlos I, 1.
 C.C. Getafe 3
 C- C/ Madrid, 48

DÍA 19

A- C/ Madrid, 48
 A- Av. Juan de Borbón, 13
 B- Pz. Juan Carlos I, 1.
 C.C. Getafe 3

DÍA 20

A- C/ Madrid, 91
 B- Av. Francisco Fernández Ordóñez, 27
 B- Av. Juan Carlos I, 11.
 C.C. Los Arcos

DÍA 21

A- C/ Madrid, 91
 B- Av. de España, 46
 B- Av. Juan Carlos I, 11.
 C.C. Los Arcos

DÍA 22

A- C/ Madrid, 91
 B- C/ Salvador, 6
 B- Av. Juan Carlos I, 11.
 C.C. Los Arcos

DÍA 23

A- C/ Salvador, 6
 B- Av. de España, 18
 B- Av. Juan Carlos I, 11.
 C.C. Los Arcos

DÍA 24

B- C/ Galicia, 7
 B- C/ Maestro Bretón, 19

B- Av. Juan Carlos I, 11.
 C.C. Los Arcos
 C- C/ Salvador, 6

DÍA 25

B- C/ Hospital de San José, 10
 B- C/ Doctor Sánchez Morate, 11
 B- Av. Juan Carlos I, 11.
 C.C. Los Arcos
 C- C/ Madrid, 91

DÍA 26

A- C/ Doctor Barraquer, 9
 B- C/ Leoncio Rojas, 36-38
 B- Pz. Juan Carlos I, 1.
 C.C. Getafe 3

DÍA 27

B- C/ Azahar, 1
 B- C/ Cóndor, 2
 B- Pz. Juan Carlos I, 1.
 C.C. Getafe 3
 C- C/ Madrid, 48

DÍA 28

A- C/ Madrid, 91
 B- Av. de España, 46
 B- Pz. Juan Carlos I, 1.
 C.C. Getafe 3

DÍA 29

A- Av. de los Ángeles, 43
 B- C/ Madrid, 91
 B- Pz. Juan Carlos I, 1.
 C.C. Getafe 3

DÍA 30

B- Av. de Aragón, 34
 B- C/ Perales, 11
 B- Pz. Juan Carlos I, 1.
 C.C. Getafe 3
 C- C/ Madrid, 48

DÍA 31

A- C/ Madrid, 48
 B- Av. Juan de Borbón, 13
 B- Pz. Juan Carlos I, 1.
 C.C. Getafe 3

SERVICIOS CIUDADANOS

Ayuntamiento de Getafe

Plaza de la Constitución, 1
 Tel.: 91 649 91 00

Teléfono directo de Información

Ayuntamiento de Getafe

Tel.: 91 649 91 10

Oficina de Información en Perales del Río

Tel.: 91 684 75 66

Oficina de Información en El Bercial

Tel.: 91 681 74 39

Oficina de Información en el Sector III

Tel.: 91 683 98 06

SEGURIDAD CIUDADANA

Policía Municipal

Avda. Juan Carlos I, 24
 Tel.: 91 681 33 62

Protección Civil

Avda. Juan Carlos I, 24
 Tel.: 91 682 19 12

Bomberos

Avda. Ciudades, s/n.
 Tel.: 91 681 29 45

Urgencias: 91 696 07 08

Comisaría

C/ Churruca, s/n. Tel.: 91 601 09 10

SANIDAD

Centro Municipal de Salud

C/ Perales, 6. Tel.: 91 681 51 76

Centro Salud Mental

C/ Alvaro Bazán, 12. Tel.: 91 682 38 94

CENTROS DE SALUD

Centro Salud Los Ángeles

Avda. Ángeles, 57
 Tel.: 91 601 74 00

Centro Salud El Bercial

Avda. del Parque, s/n.
 Tels.: 91 681 14 81 / 91 681 15 51

Centro Salud Margaritas

C/ Madrid, 129
 Tels.: 91 682 22 62 / 91 682 22 94

Centro Salud Juan de la Cierva

C/ Juan de la Cierva, s/n.
 Tel.: 91 695 51 98

Centro Salud Sánchez Morate

C/ Sánchez Morate, s/n.
 Tel.: 91 683 25 26

Centro Salud El Greco

Avda. Reyes Católicos, s/n.
 Tels.: 91 681 75 12 / 91 681 75 95

Centro Salud Sector III

Avda. Juan Carlos I, s/n.
 Tel.: 91 682 58 96

Centro Salud Perales del Río

C/ Juan de Mairena, s/n. Tel.: 91 684 73 00

Hospital Universitario de Getafe

Ctra. Leganés. Tel.: 91 683 93 60

AMBULANCIAS

Cruz Roja

C/ Leganés
 Tel.: 91 695 60 47

Puesto de Socorro

Tel.: 91 695 60 47

TELÉFONOS DE INTERÉS

Teléfono Enseres Usados

Tel.: 91 696 39 97
 OMIC: Tel.: 91 682 64 11

Centro de la Mujer

C/ San Eugenio, 8. Tel.: 91 683 70 70

Asociación Getafense de Alcohólicos (AGAS)
 Tels.: 91 682 90 52

Radio Taxi Getafe: Tel.: 91 683 52 16

Conservatorio: Tel.: 91 682 61 95

Taxis (parada): Tel.: 91 695 10 05

Mantenimiento: Tel.: 900 713 430

Atención al ciudadano de LYMA:
 Tel.: 91 684 06 57

Alumnos del Colegio
Escolapios.

Colegio
Escolapios
e Instituto
Xatafi



Un fin único: la mejor educación

La visita de los alumnos y alumnas del Colegio Escolapios y de varios alumnos de IES Xatafi, se puede contemplar desde el prisma de un objetivo común: La mejor preparación de todos los alumnos para lograr los mejores objetivos. Estos alumnos cursaron la visita a la Casa Consistorial, donde mostraron sus aptitudes e inquietudes. Los alumnos de Escolapios, más jóvenes, plantearon una serie de

cuestiones acordes con otros de su misma edad que ya nos han visitado en otras ocasiones. Los del Xatafi, se puede decir que son la generación que está a punto de dar el paso definitivo hacia metas más concretas.

En cualquier caso el contraste entre ambos es obvio, pero indica a las claras que son gente con mucho futuro y en los que están depositadas muchas esperanzas. Congratula verles en acción,

indagando, preocupándose y no guardándose en el tintero ninguna pregunta que ronde su cabeza. A pesar de las fotos, no les separa tanto a estos estudiantes de distintos colegios de Getafe. Unos más pequeños, los otros más adultos, pero en definitiva el Getafe del futuro.



En la imagen, los alumnos del I.E.S. Xatafi.

Nunca es tarde

Oferta Educativa para Personas Adultas

Siempre nos han dicho que el saber no ocupa lugar. Ahora tú puedes comprobarlo, porque el Ayuntamiento de Getafe lanza, a través de la Concejalía de Educación e Infancia, la Oferta de Educación de Adultos para el próximo curso 2001-2002, esta oferta consta de cursos en distintos grupos y niveles, a los que pueden acceder personas a partir de 18 años. Cualquier momento es bueno para iniciar o continuar la formación, y esta es una buena oportunidad para que las personas que dejaron los estudios prematuramente, o las que quieren refrescarse la memoria, se apliquen

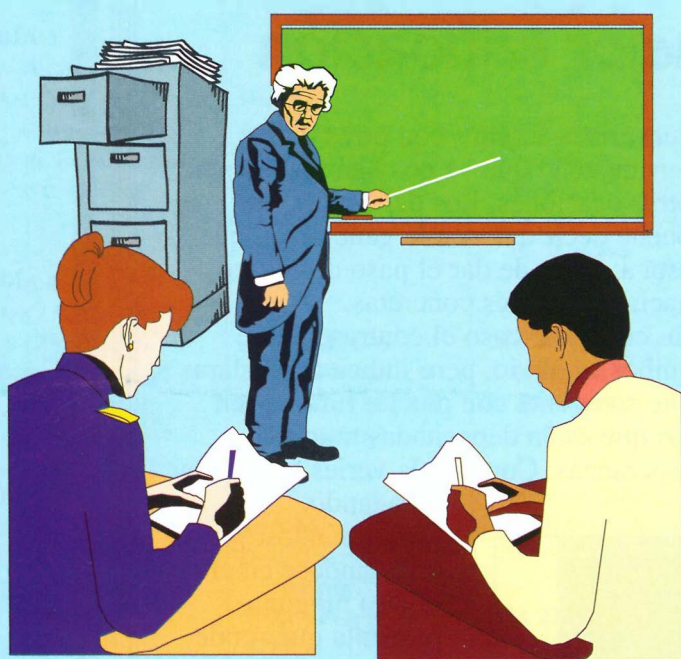

CURSOS:

FORMACIÓN INICIAL (Aprender)

AVANCE (Afianzar)

EXTENSIÓN CULTURAL (Ampliar)

AULAS

ESPAÑOL PARA EXTRANJEROS

RESERVA DE PLAZAS

Los días: 12 y 13 de septiembre
Entregarlo en los CENTROS CÍVICOS
en horario:

Día 12: de 10 a 13 h.

Día 13: de 17 a 19 h.

MÁS INFORMACIÓN

A partir del 3 de septiembre

En los CENTROS CÍVICOS
En la DELEGACIÓN DE EDUCACIÓN
c/ Toledo, 15

Reserva de plazas
días 12 y 13 de septiembre

El saber no ocupa lugar ni tiene edad