



Hasta siempre, Collado  
**ESTUVIMOS TODOS**

Su Alteza Real en Getafe  
**EL PRÍNCIPE ELOGIÓ A LA CARLOS III**



**LA FIESTA  
ESTUVO  
EN LA  
CALLE**

...en Julio  
...en Getafe  
**¡¡¡que bien!!!**

**ACTIVIDADES  
PROGRAMADAS**



y además...

Di Stefano  
sentó  
cátedra

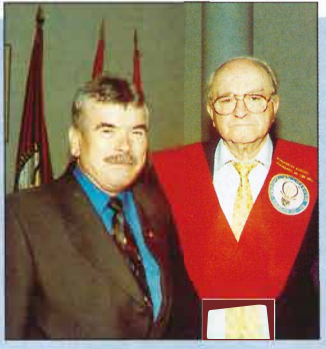

El euro no tiene secretos  
para los niños de Getafe

Getafe desciende a Segunda B

Recinto ferial:  
no hay marcha atrás







Visita del Príncipe de Asturias

## Cautivó su sencillez

U Alteza Real, Felipe de Borbón, heredero de la Corona, en la visita que ha cursado a lo largo de varios días a diferentes puntos de la Comunidad de Madrid, ofreció un almuerzo en Getafe, en la Universidad Carlos III, en el que estuvieron presentes el Alcalde de Getafe, Pedro Castro, el Presidente de la Comunidad de Madrid, Alberto Ruiz-Gallardón, el Rector, Gregorio Peces-Barba, así como distintos representantes de las administraciones y de la Comunidad Educativa.

En el transcurso de la visita, el Príncipe de Asturias, mostró una vez más, una de las características de la Familia Real, su acercamiento a los ciudadanos. Un elevado número de alumnos tuvieron la oportunidad de saludar y cruzar algunas palabras con él, quien en un tono sencillo y distendido correspondió al efecto

de los presentes. Es significativo indicar que la Familia Real o algunos de sus integrantes han visitado Getafe en diversas ocasiones, mostrando en todo momento su preocupación y su interés por el acontecer de los lugares que visitan.





**SUMARIO****FESTI-JOC EL 30 DE JUNIO. 4****UNA SUBCAMPEONA DE EUROPA DE RUGBY EN GETAFE. 7****LUZ VERDE PARA LAS 6.000 VIVIENDAS EN EL BERCIAL. 9****EL ÁREA DE INNOVACIÓN TECNOLÓGICA SE DESARROLLARÁ MEDIANTE CONSORCIO. 11****TRES MILLONES DE PESETAS PARA LOS TRABAJADORES DE SINTEL. 10****LAS FIESTAS RECUPERARON LA CALLE (EN PUNTA). 12-13****EL PRÍNCIPE D. FELIPE EN GETAFE. 15****EL GETAFE A SEGUNDA B. 20****EMOTIVO RECUERDO A COLLADO. 21****Getafe crece por El Bercial**

N pasadas fechas, la Comunidad de Madrid aprobó definitivamente el Desarrollo urbanístico del barrio de El Bercial. Como ya se ha citado en varias ocasiones, esto va a suponer la construcción de alrededor de 6.000 nuevas viviendas, en el tramo comprendido entre el citado barrio y la carretera de Toledo. Si a estas construcciones, se añaden el desarrollo de Kelvinator, ya comenzado con su urbanización, con alrededor de 1.000 viviendas y el futuro desarrollo del Barrio de Perales del Río, con otras más de 1.000 viviendas, harán de Getafe una ciudad moderna y con el número de viviendas adecuadas.

Destaca en todos estos proyectos, al igual que ocurriese con Getafe Norte, que más del 50% de las viviendas serán de protección oficial, destinadas a la gente joven, los mayores demandantes, y con ayudas oficiales para poder acceder a ellas y pagarlas de una manera cómoda. La gente no tendrá que ir a buscar su piso fuera de Getafe, con lo que se consigue uno de los objetivos de estos desarrollos. Si a esto añadimos, que estos tres desarrollos urbanísticos estarán situados en zonas idóneas por los medios de transportes actuales y los de futuro (Metrosur), así como con accesos a las principales carreteras y autovías, queda patente que las nuevas construcciones se han realizado pensando en sus futuros moradores y con una construcción de barrios modernos y habitables. 

**BOLETÍN INFORMATIVO DEL AYUNTAMIENTO DE GETAFE**

*Depósito Legal: M. 3.742.1975  
Tirada: 50.000 ejemplares*

**EDITA**

Ayuntamiento de Getafe

**DIRECTORA**

Rosa María Ferrero

**REDACTOR**

Nicolás Méndez

**COLABORADORA**

Trinidad Muela

**SECRETARÍA DE REDACCIÓN**

Julio Bernad y Almudena Taravillo

**FOTOGRAFÍA**

Miguel Angel Martín

**DISEÑO Y DIAGRAMACIÓN**

Natalia González

**REDACCIÓN**

Plaza de la Constitución, 1  
Tel.: 91 649 91 38  
Getafe (Madrid)

**MAQUETACIÓN E IMPRESIÓN**

LERKO PRINT, S.A.  
P.º Castellana, 121. Madrid

**DISTRIBUYE**

Atenea Publicidad, S.L.  
Tels.: 91 696 16 80/18-49

**PROGRAMA FESTIJOC**

La JOC realiza el 30 de junio de 2001 en Getafe el acto final de campaña "Ante un trabajo que nos rompe... creemos respuestas colectivas".

**10,30 horas**

Llegada y acogida al FESTIJOC (Polideportivo Juan de la Cierva).

**11,00 horas**

Presentación de conclusiones (Polideportivo Juan de la Cierva).

**13,30 horas**

Feria de Campaña (Centro Cívico Juan de la Cierva).

**18,00 horas**

Manifestación (salida plaza de la Constitución).

**20,30 horas**

Fiesta final-Concierto (campo de fútbol Magallanes) con **Desastre y Los de Otilia**.

El 30 de junio...

**FESTIJOC:  
denuncia, reivindica,  
manifiesta... y haz tuya  
la fiesta**

4

A Juventud Obrera Cristiana (JOC) finaliza su campaña contra la temporalidad en el empleo con un ACTO DE DENUNCIA Y REIVINDICACIÓN el día 30 de junio denominado FESTIJOC y el lema "denuncia, reivindica, manifiesta ... y haz tuya la fiesta". Será también un momento de celebración y fiesta tras el trabajo de una campaña de dos años.

La Juventud Obrera Cristiana ha desarrollado esta campaña en torno a la flexibilidad laboral "en la que se ha puesto de manifiesto la realidad que las y los jóvenes del Mundo Obrero estamos viviendo, no sólo desde el punto de vista de las condiciones, sino desde los valores que este modelo de sociedad va impulsando".

En un comunicado de su Secretariado General se puede leer que "ya desde el principio teníamos la idea de finalizar la campaña con un acto público de denuncia en el que expresáramos lo que hemos ido descubriendo y analizando en la

campaña, en la que denunciáramos que el trabajo es una realidad que nos está rompiendo y que anunciáramos que ante esto hay que responder con medidas colectivas.

Continúa este comunicado subrayando ese objetivo, "hemos querido con este final de campaña, concretar más esta realidad que nos rompe en

una de las formas de flexibilidad que más están condicionando la vida del y de la joven: LA TEMPORALIDAD EN EL EMPLEO. Pero, además, a esta denuncia de la temporalidad hemos añadido la denuncia de una realidad a la que no podíamos mantenernos ajenos: la nueva REFORMA LABORAL".

**Con él culminan dos años de campaña contra la temporalidad en el empleo**







## Paso del Ecuador: dos años de gestión eficaz

ARECE obligado que, una vez superados los dos años de gestión municipal en la actual legislatura, se haga un breve análisis de cómo se va desarrollando las actuaciones y realizaciones que en las últimas elecciones municipales ofrecimos a los ciudadanos/as de Getafe, desde el Partido Socialista.

Hace dos años, los ciudadanos/as de Getafe nos volvieron a dar a los socialistas la confianza y la responsabilidad de seguir haciendo de Getafe una ciudad cada día con mayor calidad de vida, volviendo a confiar en un proyecto que, como en los últimos 20 años, tenía su base en la cercanía a las inquietudes y reivindicaciones del conjunto de los vecinos.

Un proyecto que siempre ha tenido como Norte hacer de Getafe una gran ciudad, la mejor del área metropolitana de Madrid, una ciudad autosuficiente donde existan suficientes puestos de trabajo para ahora y para las generaciones venideras, donde se construyan nuevos barrios con suficientes viviendas protegidas y de calidad, a un precio asequible para nuestros jóvenes, una ciudad que avance en equipamientos sanitarios, educativos y culturales, sin olvidar nuestro entorno medioambiental y la ayuda a los sectores sociales que más lo necesitan. En definitiva, una ciudad en la que todos tengamos oportunidades de desarrollarnos material y culturalmente, sintiéndonos a gusto y orgullosos de que Getafe hoy en día, en muchas actividades, seamos el referente no solamente de la Comunidad de Madrid, sino en todo el Estado Español.

Durante estos dos años se han realizado muchísimas cosas que sería imposible describir en este breve espacio, por lo tanto me referiré a lo más importante y de forma telegráfica:



- Enterramiento de la vía férrea, proyecto emblemático de esta legislatura que sin duda va a dar una nueva dimensión al conjunto de Getafe.

- Iniciación de las obras de Metrosur que el Partido Socialista en Getafe ha impulsado y apoyado desde el principio, en colaboración con la Comunidad de Madrid, que supondrá que cada Barrio de Getafe tendrá su estación de Metro, suponiendo un cambio radical en la movilidad urbana.

- Puesta en marcha del Polígono Industrial de Los Olivos con 700.000 metros de nueva superficie industrial, una vez desarrollada la primera fase.

- Creación del Consorcio Industrial "Carpetania" para la creación de 5 millones de metros de suelo industrial especialmente destinado para industrias de tecnología avanzada ligados a la industria aeronáutica.

- Inicio del desarrollo del Polígono de los Gavilanes que tendrá 1 millón de metros de suelo industrial en la Carretera de Andalucía.

- Creación del Consorcio público para establecer una zona de referencia importantísima para el futuro de Getafe, que contará en el Arroyo Culebro un área de desarrollo con los siguientes proyectos ya aprobados:

- Palacio de Exposiciones y Congresos.

- Escuela de Ingenieros de Minas.

- Centro de ahorro energético e innovación tecnológica.

- Escuela de Ingenieros Industriales.

- Aprobación y puesta en marcha del P.A.U. de Perales del Río con 1.750 viviendas.

- Inicio de la urbanización de 1.080 viviendas en la zona de "Kelvinator".

- Aprobación, hace escasamente 10 días, de lo que será en breve un nuevo barrio moderno, similar a

Getafe-Norte. "El Bercial-Universidad" con 6.000 viviendas, el 50% de las mismas serán protegidas. Además mediante este desarrollo urbanístico, se liberan los terrenos situados frente a la Universidad en la C/ Madrid para su cesión gratuita a la misma, de manera que el año que viene se pueda empezar a construir la Facultad de Periodismo.

- No sería justo olvidarse del esfuerzo realizado en estos 2 años en equipamientos sociales, tales como la Escuela Infantil y Colegio de Getafe-Norte ya en funcionamiento, las Residencias para mayores en Getafe-Norte y el Sector III en fase de construcción, las instalaciones deportivas modélicas en Getafe-Norte, la aprobación del proyecto de un nuevo Centro de Formación en el Sector III, el Conservatorio de Música y Centro Cívico del Sector III, el Colegio de Perales del Río, el Centro de Salud de la Avda. de las Ciudades, o el gran Área de Ocio "Nassica" en el Arroyo Culebro, sin olvidar la nueva depuradora ya aprobada en el Prado Acedinos.

No quiero terminar estas líneas sin hacer mención a dos proyectos que van a marcar la vida futura del municipio de Getafe, me estoy refiriendo a la revisión del Plan General de Ordenación Urbana y al desarrollo del Plan Estratégico para Getafe.

En definitiva, creo que el balance de estos 2 años de legislatura es altamente positivo, somos conscientes de que todavía quedan problemas por resolver, y no debemos tener una actitud complaciente con lo ya hecho, sino todo lo contrario, lo ya conseguido debe ser un acicate que nos obliga a seguir cumpliendo nuestro programa electoral que sin duda será la garantía de un Getafe mejor.

Francisco J. Hita Gamarra  
PORTAVOZ DEL GRUPO SOCIALISTA Y  
CONCEJAL DELEGADO DE URBANISMO



izquierda unida.

## La ley del embudo

sobre quién niega a los demás lo que reclama con vehemencia para sí mismo

A sabiduría popular, decantada después de muchos años de experiencia, utiliza el refranero para ejemplificar, de la manera más didáctica las situaciones esperpénticas en las que, a veces, nos enfangamos los seres humanos, haciéndonos ver, con intención de enmendarnos, o de colocarnos como modelo a seguir, las grandezas y las miserias de nuestro particular comportamiento.

Una sustanciosa porción de ese refranero se dedica a poner de manifiesto y a desenmascarar a quienes utilizan su posición privilegiada para vilipendiar a los que son, o pueden ser, un obstáculo para sus bastardos proyectos o codiciosos intereses.

Cuando en ese propósito de desprestigiar al declarado o hipotético enemigo u obstáculo, se utilizan, además, los recursos más zafios, los más burdos argumentos y los tópicos más vulgares, entonces es cuando la crítica legítima y saludable se convierte en agresión e insulto a la dignidad.

Llegado el individuo a ese punto en el que se rompe con premeditación el difícil equilibrio entre el ejercicio de la libertad personal y el respeto a la de los demás, a partir de ese mo-

mento, ejercer uno de los derechos democráticos más significativos como es el de la libertad de expresión, pasa a ser un ejercicio de irresponsabilidad que pone en peligro las bases del mismo derecho.

**No es aceptable, ni mucho menos ético, que, so pretexto de criticar las ideas de otro, se le ataque personalmente violentando su intimidad y emponzoñando su vida privada.**

Esa táctica sólo explicable cuando con algunas de esas ideas se ha tocado la línea de flotación de esos anteriormente mencionados proyectos bastardos orientados

a conseguir oscuros intereses.

Las ideas se confrontan con ideas y se someten al plebiscito popular, por el contrario, cuando se atacan con infundios, éstos hay que demostrarlos aportando pruebas, de no ser así el agredido está en su perfecto derecho de solicitar el amparo de la ley a los Tribunales de Justicia.

**Sacrificó demasiado el pueblo español perdiendo a los mejores de los suyos para siempre o en el exilio hasta conseguir la libertad en democracia, como para permitir**

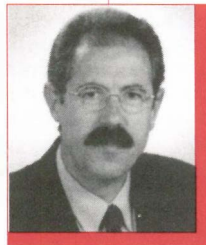

que los "camaleones" y otros expertos en mimetismo la malutilicen y la pongan en peligro sirviendo de voceros a los que nunca la defendieron porque medraban mejor en el autoritarismo, la represión y la dictadura.

No obstante, y a pesar de todo, algunos seguimos empeñados en defender nuestras ideas mediante la dialéctica y a expresar nuestra opinión sobre lo que afecta a la sociedad en que vivimos, pero hete aquí, que si esa opinión no les gusta o es contraria a la de los que se han instalado en la crítica y el insulto permanente, entonces éstos se rasgan las vestiduras y nos acusan de intolerantes, de totalitarios e incluso de apuntadores y señaladores para el linchamiento moral.

Que le vamos a hacer...!, nosotros seguiremos dando nuestra opinión, con el debido respeto, pero con la contundencia de los argumentos cuando sea menester.

**Por cierto, aplican la "Ley del Embudo" los que quieren lo ancho para ellos y lo estrecho para los demás.**

Joaquín Jiménez Yuste  
CONCEJAL DE SERVICIOS GENERALES,  
TRANSPORTE Y VÍA PÚBLICA



## Ahora la contribución, mañana la tasa de basuras

Me voy a cansar de recordar a todos los vecinos de nuestro pueblo lo que es, y va a ser, el "via crucis" de los impuestos municipales a partir de este año.

No hace mucho, todos y cada uno de los que tenemos coche, pagábamos resignados el Impuesto de Tracción Mecánica, vulgarmente llamado "numerito". No pongo el grito en el cielo porque tengamos que abonar, como todo madrileño, este impuesto. Pongo el grito en el cielo porque tengamos que pagar una media de 1.000 Ptas. más que, por ejemplo, en Madrid capital, o más que en Leganés o Fuenlabrada, ¿Por qué y para qué?

Pero es que no hace mucho, tampoco, a una gran cantidad de ciudadanos de Getafe se les emitía un recibo, nuevamente, por Paso de Carruajes a sus viviendas, también llamado "vado". Algo que desde nuestro punto de vista debería ser voluntario.

En estos días nos está llegando a casa el recibo del Impuesto de Bienes Inmuebles o **Contribución**, con una subida con respecto al año pasado. Todavía recuerdo la carta que el Concejal Delegado de Hacienda, (PSOE) envió a los vecinos por el año 1.988 donde recordaba, hablando de la Contribución, que "en el año 1985 se establece el tipo del 27%, que supone un incremento importante del 35% y al mismo tiempo decide suprimir una serie de impuestos (recogida de basuras, alcantarillado, etc.)"



Mira por donde mañana, a la vuelta del verano, todos tendremos en nuestro domicilio otro recibo, impuesto, "atraco del gobierno municipal" que es la Tasa de Basuras. Y voy a aprovechar este artículo

para explicarles la verdad de esta Tasa de Basuras de forma muy resumida pero que espero les sirva para entender el atraco del que vamos a ser víctimas:

- El Ayuntamiento de Getafe realiza la eliminación de residuos en Instalaciones de la Comunidad de Madrid.

- La Comunidad de Madrid cobra a los ayuntamientos 1.718 pesetas por tonelada de residuos que hay que eliminar.

- Los municipios de más de 20.000 habitantes, caso de nuestro pueblo, gozan de una bonificación hasta el año 2007 (Getafe pagará el año 2001 el 10%), con lo cual si aplicamos esta cuota (10%) a las 1718 Ptas., tenemos que la Comunidad de Madrid cobra al Ayuntamiento de Getafe, en este año, 172 Ptas. por cada tonelada de residuos a eliminar.

- En Getafe hay un total de 50.186 viviendas que generan 34.400 toneladas de residuos.

- Si lo que cobra la Comunidad de Madrid al Ayto. de Getafe por cada tonelada de residuos que elimina son 172 Ptas., lo multiplicamos por la cantidad de basura que generan las viviendas de Getafe, es decir 34.400 toneladas, tenemos un resultado de

**5.916.800 Ptas. que es lo que verdaderamente la cuesta este año el servicio a nuestro Ayuntamiento.**

- Si esta cantidad la dividimos entre todas las viviendas que somos, o sea, 5.916.800 Ptas. entre 50.186 hogares de Getafe, tenemos un resultado de 117 Ptas. Y esta cantidad es la que deberíamos pagar cada vecinos de Tasa de Basuras, **117 Ptas. al año.**

- En Getafe tendremos que pagar, por decisión del PSOE e IU, entre 5.000 y 29.800 ptas., lo que supone una cantidad a recaudar de cerca de 500 millones de pesetas.

¿No les parece algo increíble? ¿No les parece que es un "atraco" a todo el pueblo? ¿Creen que la limpieza en nuestro pueblo es lo suficientemente buena como para que encima nos cobren estos IMPUESTOS?

Miren, **ESTO TIENE UNA SOLUCIÓN**, en municipios como Valdemoro o Alcorcón, que gobierna el Partido Popular, no se va a cobrar a los vecinos esta Tasa de Basuras porque es ridículo cobrarles 117 Ptas. al año. por lo tanto les puedo asegurar que **si en Junio del 2003 el Partido Popular gobierna en este pueblo la primera medida que tomaremos será no cobrar a los vecinos esta TASA de basuras.** No es demagogia, es un compromiso con ustedes.

José Luis Moreno

PORTAVOZ PARTIDO POPULAR

## CORREO

### ¡Ya era hora!

A era hora. Si, ya era hora de que el Partido Popular de Getafe con su portavoz, José Luis Moreno a la cabeza, empezara a informarnos. ¡¡Basta ya de silencios!! Me alegra profundamente que vayan a iniciar una campaña informativa para que los ciudadanos de Getafe podamos conocer la realidad, según declara José Luis Moreno en el Boletín informativo del Ayuntamiento de Getafe de la segunda quincena de Mayo de 2001.

Hace tiempo que vengo echando en falta algunas explicaciones, y parece ser que ha llegado el momento, e insisto ya era hora.

Supongo que esa campaña informativa, explicará a todos los ciudadanos de Getafe cuantas firmas recogieron él y su grupo de concejales para evitar que el Ministerio de Fomento del Sr. Aznar incumpliera su compromiso firmado de pagar cuatro mil millones de pesetas para el enterramiento de la vía. Supongo también que conocerá los oscuros motivos que mueven al Sr. Alcalde, no a todo el gobierno municipal, sino solamente al Sr. Alcalde. De nuevo supongo que se explicará si existen o no existen unas directrices de la Unión Europea en materia de Medio Ambiente, y se nos comentará lo que ocurrirá con las subvenciones que reciben los municipios que no cumplan los objetivos en la fecha acordada. Tam-

bién nos indicará cuanto cuesta arreglar un vertedero. Asimismo se nos darán datos precisos sobre el Ministerio y el Gobierno españoles que han "aconsejado" a la Federación Española de Municipios y Provincias la implantación del nuevo impuesto ecológico. Sobra pensar que no se nos dirá, qué tres partidos políticos aprobaron la implantación de la tasa desde la Federación Madrileña de Municipios.

La "espantá" del Ministerio de Fomento del Gobierno Aznar en el Enterramiento de la vía a su paso por Getafe a supuesto a este municipio un incremento de 1.750 millones de pesetas en los costes de la obra. Si esto lo divides entre las 55.000 familias que componen Getafe, cada familia han dejado de beneficiarse de 31.818 pesetas cada una del presupuesto gracias a la labor de los compañeros de Partido del Sr. Moreno.

Supongo, además, que el Sr. Moreno nos explicará porqué **no ha aprobado los Presupuestos** para realizar obras como el enterramiento de la vía, los colectores de la Avda. de España, Getafe Norte - El Bercial y Perales del río, el centro de minusválidos psíquicos del Sector III, la remodelación de la Avda. de Aragón, el polideportivo en La Alhóndiga, el Parque Empresarial Carpetania, el Area Tecnológica del Sur que albergará el Recinto Ferial, el Pala-

cio de Exposiciones, .. y alguna decena de ellas más, y doy por sentado que no estará presente en la inauguración de todas estas obras, que como ya digo, no ha aprobado.

Espero encontrar en esa campaña informativa, cómo denominaría José Luis Moreno el uso de logotipos o anagramas que no corresponden a quien los utiliza, ¿quizás campaña sucia?

Por supuesto ha levantado mi curiosidad, y espero que ya puestos a informar no les importe rematar la faena, y explique quiénes son los siniestros moradores de esos no menos siniestros despachos de la Calle Madrid a los que hace referencia en su artículo de mayo.

Además creo que a todos nos interesaría conocer la tabla con los baremos utilizados para la catalogación de los inteligentes, los más tontos y los inmaduros, a ser posible clarita para no liarnos.

Reitero una vez más, y perdón si parezco pesado, que me alegra enormemente saber, que José Luis Moreno y su Partido Popular, hayan decidido iniciar una campaña informativa, seguro que a muchos nos vendrá bien, una manita de cultura.

Fdo.: Miguel Ángel Romero Pasamontes (Vecino de Getafe).



Isabel Pérez Garrido, jugadora de rugby y profesora de I.E.S. Laguna de Joatzel, recientemente subcampeona de Europa

## “Para jugar bien, hay que ser inteligente”

Isabel Pérez compagina los dos mundos que más le gustan, el rugby y la educación. Es integrante de la selección española de rugby femenino, milita en las filas del Liceo y da clases de Educación Física en el instituto Getafense Laguna de Joatzel. El subcampeonato de Europa, recién cosechado, y la perspectiva del Campeonato del Mundo el próximo año en Barcelona, acaparan su vida deportiva; en tanto que su trabajo diario con sus alumnos le llena su vida profesional. Zaguero, menuda, positiva, inteligente y con experiencia, son los factores que mejor pueden definir a esta mujer protagonista de una vida intensa.

–¿Cómo se desarrolló el Campeonato de Europa?

–Bueno, hay dos divisiones. Una 1.ª, por decirlo de alguna manera, donde entran Inglaterra, Escocia, España, Francia, Italia y Gales, que son los mejores países; y una segunda división integrada por otro número de equipos. Por cabeza de serie, en función de los resultados del año anterior, nos tocó jugar contra Inglaterra, a la que ganamos, al igual que a Italia, plantándonos en la final contra Escocia, que fue la selección ganadora. Aun así salimos muy satisfechos del campeonato que hicimos.

–¿Cómo compaginas el profesorado y el deporte? ¿Cuál entraña más dificultades?

–A duras penas. Organizándome muchísimo. Este año ha sido duro. Descansando el tiempo necesario, aunque creo que debería descansar más para poder rendir mejor. Entreno, doy clases y luego trato de relajarme. Dar clases y entrenar me suponen las mismas dificultades y los mismos retos.

–Cosecha más triunfo el rugby femenino que el masculino, ¿A qué crees que se debe?

–Pienso, aunque seguro que hay muchas razones, que el profesionalismo ha llegado al rugby femenino más tarde, un factor favorable. Esto ha hecho que el nivel de los otros países aunque estuviese muy apoyado, no supusiera un despegue impetuoso. El equipo español se hizo a partir de mucha gente que estudiaba INEF, gente con muchas

cualidades. Ambos factores han hecho que el rugby femenino haya irrumpido de esta manera. No se ha profesionalizado tan pronto como el masculino.

### VISTA EN EL CAMPEONATO DEL MUNDO

–¿Hay otra jugadora de Getafe, Cristina López, alumna del IES Laguna de Joatzel, en tu equipo y en la selección, que nos puedes decir de ella?

–Es una buena amiga mía. Somos compañeras de club y de selección. Es una jugadora muy importante en el equipo. Ella es “Pilier” y yo soy “Zaguero”. Ella está en la primera línea de la “Melée”. Soporta todo el peso. Es una jugadora muy completa.

–¿Qué cualidades hay que tener para jugar al rugby?

–Para jugar bien, sobre todo porque es un deporte colectivo, hay que ser inteligente. Se nota claramente cuando un jugador soluciona problemas, es rápido. Eso hace falta en este y en todos los deportes. Físicamente, son indispensables, fuerza y velocidad.

*“El rugby te da una perspectiva de la vida diferente”*

### Test oval

- Rugby: Una forma de vida.
- Ensayo: El objetivo.
- Melée: Momento de lucha.
- Derrota: Seguir para adelante.
- Victoria: Lo mejor.
- Profesora: Difícil y poco reconocido.
- Alumnas: Tu sentido de la vida.
- Concentración: Paso intermedio.
- Amistad: Lo que consigues en el deporte y en el trabajo.

–¿El próximo año al Campeonato del Mundo, tu mayor reto deportivo?

–Yo he estado en dos campeonatos del mundo, para mí es el evento más importante. No se aún cuantas selecciones vienen. Se dan cita equipos de todos los continentes. Es un torneo muy importante y espectacular. Vienen Nueva Zelanda, campeona del mundo, Estados Unidos, Canadá, etc... Los cabezas de serie son en función de los resultados del último mundial y también se tiene en cuenta el Campeonato de Europa.

–¿Cuál es el mayor riesgo y la mayor satisfacción de este deporte?

–Las lesiones son siempre los peores momentos. Necesitas mucho apoyo para poder salir. Nunca tienes miedo a lesionarte, si no, no jugarías. La mayor satisfacción es estar todo con todo tu equipo levantando un partido en condiciones adversas y, todo el mundo dando el cien por cien. Ves como la gente se muestra tal y como es, y la sensación de que das todo lo que tienes. Esto nos ocurrió jugando contra Inglaterra en el pasado Campeonato de Europa.

–¿Un mensaje para las chicas de Getafe que quieran adentrarse en el rugby?

–Que encontrarán una perspectiva de la vida diferente. Que te ayuda en tu desarrollo personal. Y que van a vivir sensaciones que no se viven en otras circunstancias. Les animo por-

*“Se nota claramente cuando un jugador es rápido y soluciona los problemas que se presentan”*

que es un deporte idóneo tanto para chicas como para chicos.



Se presentó el Plan Local de Transición al Euro

## Se creará un Euro-observatorio en Getafe

LOS vecinos de Getafe pronto contarán con el segundo Euro-observatorio de Madrid (tan sólo existe otro en la Comunidad), por el que se trata de incrementar las acciones públicas que favorezcan el conocimiento y sensibilización tanto de comerciantes como de consumidores.

La creación del Euro-observatorio facilitará el diálogo entre comerciantes, consumidores y la Administración, será un órgano consultorio de seguimiento, control y participación en el proceso de transición e implantación del euro, preparando a la opinión pública para la "fase crítica" de introducción de monedas, que consta de tres fases definitivas, dos meses, enero y febrero de 2002, para la convivencia de las dos monedas. Posteriormente, hasta el 30 de junio para el canje de pesetas en euros en entidades de crédito, a partir de esa fecha sólo se podrá canjear en el Banco de España. *ra*

## Los fumadores pasivos víctimas del tabaquismo

*L humo ambiental del tabaco mata. Aclaremos las cosas*" fue el lema elegido para conmemorar el Día Mundial sin tabaco que se celebró el 31 de mayo en Getafe con la instalación de un autobús informativo.

Tanto la Concejala de Salud, Laura Lizaga como el Gerente del Área X de Salud Pública, Jenaro Astray, han recordado que el objetivo de este día, instaurado por la Organización Mundial de la Salud, es dar un toque de atención para "cambiar la sensibilidad social y transmitir que el humo del tabaco es una amenaza real para la salud pública, asociado a amplios efectos mortales como el cáncer de pulmón y las enfermedades cardiovasculares".

Las autoridades sanitarias con motivo de este día han recordado que el cáncer de pulmón no sólo tiene incidencia en las personas fumadoras sino también en las personas expuestas pasivamente a ambientes con humo de tabaco. En estas personas aumenta un 30% el riesgo de padecerlo. *ra*



# ASESORÍA DE CONSUMO

Vivienda  
(compra, alquiler)  
Suministros  
(agua, gas, electricidad, teléfono)  
Reparaciones  
(electrodomésticos, hogar, autos)

La Asesoría **INFORMA GRATUITAMENTE** sobre temas de consumo de 5 a 8 de la tarde en:

CENTRO CÍVICO PERALES DE RIO

CENTRO CÍVICO EL BERCIAL

22 de Mayo  
26 de Junio  
24 de Julio  
18 de Septiembre

16 de Octubre  
13 de Noviembre  
18 de Diciembre

17 y 31 de Mayo  
14 y 28 de Junio  
12 de Julio  
6 y 27 de Septiembre

11 y 25 de Octubre  
8 y 29 de Noviembre  
13 y 27 de Diciembre



Salvado el último trámite

## La Comisión de Urbanismo de la Comunidad aprueba las 6.000 viviendas en El Bercial

La Comunidad aprobó ya el Plan de Actuación Urbanística en el Bercial, en lo que era el último paso administrativo para la construcción de 6000 viviendas, la mitad de las cuales son de protección oficial. El Alcalde, Pedro Castro, a la salida de la Comisión de Urbanismo de la Asamblea que lo aprobó por unanimidad de los tres grupos políticos subrayó que “este trámite desbloquea una situación que se venía esperando desde hace tiempo para el desarrollo de este futuro barrio, lo que es una satisfacción para todos”.

El Alcalde recordó que “la satisfacción es mayor por cuanto la mitad de estas viviendas serán de precio protegido lo que facilita el acceso a la vivienda de los jóvenes de nuestro municipio y que no se tengan que marchar a vivir a otros municipios”.

La inversión del desarrollo de este nuevo barrio supondrá 200.000 millones de pesetas, ya que tendrá equipamientos deportivos, educativos y comerciales.

Las máquinas podrán comenzar en unos meses a trabajar en la urbanización de este nuevo barrio, que ha nacido mediante el sistema de compensación tras más de cuatro años de negociaciones. La densidad será de 42 viviendas por hectárea. 

El 25 de junio se comenzará a colocar suela bajo el hormigón

## Continúa el calendario previsto para la solución de las vibraciones

IGUEN los trabajos en la vía férrea para eliminar las molestias producidas en las viviendas colindantes, desarrollándose el calendario al ritmo previsto. Como se recordará, y es conocido de los vecinos a través de este mismo Boletín y por las reuniones vecinales, las fases que quedan por acometer son la colocación de la suela bajo el bloque de hormigón y la colocación de piezas de hormigón bajo los tacos, estando prevista su conclusión a finales del mes de septiembre.

Pormenorizadamente se puede resumir diciendo que el 25 de junio por la noche se comenzará a colocar la suela bajo el bloque de hormigón que soporta la vía, estando prevista la colocación de los primeros 200 metros el 10 de julio: Entre el 10 y el 15 de julio se medirá de nuevo. Paralelamente al montaje de esta segunda suela se colocarán piezas prefabricadas de hormigón sobre los tacos volviéndose a medir a finales de julio. 



**Las obras concluirán a finales de septiembre**

*La mitad de ellas son de precio protegido*

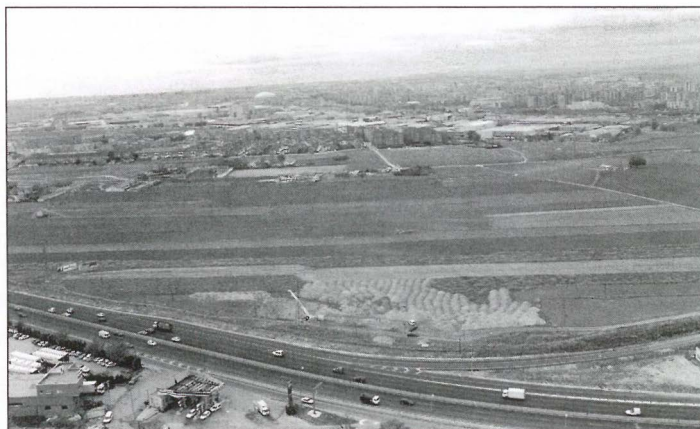

## La Empresa Municipal del Suelo y la Vivienda subasta públicamente locales y plazas de garaje

La Empresa Pública Municipal del Suelo y la Vivienda subasta públicamente locales y plazas de garaje situados en la calle Huelva de nuestra localidad.

Los lotes son los siguientes:

**Lote Uno:** local de 76,25 metros cuadrados útiles de superficie; plaza de garaje número tres situada en sótano segundo. El precio del lote es de 23.250.000 pesetas (IVA no incluido)

**Lote Dos:** local de 247,38 metros cuadrados útiles de superficie, aproximadamente. Las plazas de garaje son la 1 y la 2 situadas en sótano segundo. El precio del lote es de 73.110.000 (IVA no incluido).

El pliego de condiciones está disponible en la Empresa Municipal del Suelo y la Vivienda de Getafe (plaza Obispo Felipe Scío Riaza, n.º 2 1.ª planta). Las ofertas se presentarán en sobre cerrado en esta dirección. El horario es de lunes a viernes en horario de 10 a 13 horas. Los

sobres se podrán presentar hasta el 29 de junio.

La apertura de ofertas se realizará mediante acto público en estas oficinas a las 13,30 horas del día 29 de junio de 2001. 

**El plazo de presentación de ofertas finaliza el 29 de junio**





El 29 de junio

## Jornada sobre siniestralidad laboral y prevención de riesgos laborales

El próximo 29 de junio en el Hospitalillo de San José se celebrará una Jornada sobre Siniestralidad laboral y Prevención de Riesgos Laborales organizada por el Consejo Económico y Social.

El programa comenzará con la inauguración a las 9,30 horas a cargo de la Concejala Delegada de Empleo y Formación y Presidenta del Consejo Económico y Social, Avelina Álvarez y a lo largo de ella, y antes de la clausura, se celebrarán dos mesas de trabajo.

A partir de las 9,45 horas, la primera Mesa de Trabajo abordará el "Análisis de la Ley de prevención de riesgos. Obstáculos y consecuencias". La presidirá el Gerente de GISA, Felipe García Labrado y participarán Enrique Navarro, Director de Prevención de Muprespa; Juan Ignacio Moltó García, Inspector de Trabajo y un representante del Instituto Regional de Seguridad y Salud en el Trabajo.

A las 12,15 horas, la segunda Mesa abordará "El papel de los agentes económico-sociales en la prevención de riesgos laborales". La presidirá Carlos Mallo, Catedrático del departamento de Economía de la Empresa de la Fundación Universidad Carlos III, y participarán Juan Lorenzo Muñoz, Técnico del departamento de Seguridad y Salud de UGT; Manuel Luna Lozano, Técnico de Prevención de la Secretaría de Salud Laboral de CCOO y Pablo Jiménez Morchón, Secretario Ejecutivo ACEM. La clausura la realizará el Alcalde, Pedro Castro a las 14 horas. 

**Será en el Hospitalillo de San José**

En un centro de negocios en el polígono de Los Olivos

## 10 La empresa Somersen invierte 3.000 millones

La empresa Somersen, especializada en la promoción, gestión y consultoría inmobiliaria, invertirá 3.000 millones de pesetas en la construcción de un Centro de Negocios, denominado Getafe Plaza en el polígono industrial de Los Olivos.

Este Centro de Negocios se situará en una parcela de 12.000 metros cuadrados con una superficie construida de unos 18.000 metros cuadrados sobre rasante, que albergarán tres grandes áreas: industrial, comercial y de oficinas. Somersen ha movilizado en poco más de tres años un volumen de negocio superior a los 37.000 millones de pesetas y su expansión ha llevado a la compañía a realizar inversiones en las provincias de Cádiz, Córdoba, Huelva, Málaga y Sevilla. 



## Ayuda de tres millones a los trabajadores de Sintel

La Comisión de Gobierno celebrada el pasado 23 de mayo aprobó la concesión de una ayuda económica de tres millones de pesetas para los trabajadores de Sintel, que llevan acampados desde hace meses en el Paseo de la Castellana de Madrid, frente al Ministerio de Ciencia y Tecnología.

La propuesta se argumenta debido a "la situación que sufren estos trabajadores por el impago de sus salarios desde hace diez meses debido a las lamentables circunstancias especulativas que han conducido a la citada empresa a su situación actual". Como se recordará, también las mujeres de los trabajadores acampados se encerraron a lo largo de varios días en la Catedral de la Almudena en solidaridad con sus compañeros y para pedir al Gobierno una solución a una situación calificada de "angustiosa" para cientos de familias. 



Estará conformado por tres unidades operativas

## El Pleno da luz verde al Centro de Investigación de Recursos Minerales

**L** Pleno del Ayuntamiento dio luz verde a la instalación del “Centro para la Investigación y Desarrollo de las Tecnologías de los Recursos Energéticos y Minerales y de los Materiales Avanzados de la Comunidad de Madrid” en Getafe. Este Centro “se concibe básicamente como un conjunto de unidades operativas multidisciplinares de alto nivel científico y tecnológico capaces de proporcionar servicios técnicos especializados a los sectores industriales energético y extractivo y al sector transformador relacionado con la producción de materiales avanzados”.

El Centro proporcionará la infraestructura industrial necesaria para que las empresas madrile-

*Será gestionado por una Fundación patrocinada por la Comunidad de Madrid, Ayuntamiento de Getafe, Universidad Politécnica y empresas del sector*

ñas y las Pymes puedan satisfacer las exigencias de calidad aplicables a estos sectores, tanto en lo que se refiere a los productos como a los procesos, incluyendo aspectos técnicos relacionados con la protección de la seguridad y la salud de las personas, animales y protección del medio ambiente en línea con las Directivas de la Unión Europea.

La configuración del Centro estaría formada por tres unidades operativas: una unidad de Infraestructura Geotecnológica Regional; una Unidad de

Producción Industrial y una Unidad de Laboratorios de Ensayo e Investigación.

El Centro sería gestionado por una Fundación, pendiente de creación, patrocinada por la Comunidad de Madrid a través del IMADE, el Ayuntamiento de Getafe, la Universidad Politécnica de Madrid, a través de la Fundación Gómez-Pardo adscrita a la Escuela Técnica Superior de Ingenieros de Minas, y por Empresas y Asociaciones Empresariales. 



El Ayuntamiento de Getafe ha sido el único con representación en la I Feria de Iniciativas Empresariales

## Éxito de GISA en el “I Salón Emprende”

La Agencia de Desarrollo Local, Getafe Iniciativas, participó el pasado mes de mayo en el “I Salón Emprende”. El objetivo de este Salón es fomentar las vocaciones e iniciativas empresariales, dando a conocer entre los emprendedores los servicios y estructuras de apoyo con los que pueden contar.

**David Castro**, Concejal Delegado de Desarrollo Económico, Comercio e Industria, ha declarado que “la participación de GISA ha sido un éxito, tanto por el elevado número de visitas recibidas, como por el interés mostrado por la información facilitada por ésta”. GISA ha explicado a los emprendedores, empresas y organismos, los servicios de apoyo que ofrece y las infraestructuras para la instalación de empresas de que dispone.

En este salón de la Creación de Empresas han estado representadas unas 170 instituciones, organismos y profesionales que se dedican al apoyo y desarrollo de la actividad empresarial y principalmente, a la creación de empresas. 

*Numerosos emprendedores se acercaron al stand de GISA*



## El Área de Innovación Tecnológica se desarrollará mediante consorcio

**L** Área de Innovación Tecnológica se desarrollará mediante un consorcio formado por el Ayuntamiento de Getafe y la Comunidad de Madrid. Así lo acordaron en una reunión el pasado mes de mayo, el Alcalde, Pedro Castro y el Consejero de Economía Luis Blázquez. Pedro Castro declaró al término de la reunión “que será el gran proyecto del sur”

Este área afectará a más de medio millón de metros cuadrados donde estarán el Recinto Ferial del Sur, el Palacio de Exposiciones, el Centro de Divulgación Tecnológica, el Centro de Ahorro y Eficiencia Energética,

*El Recinto Ferial pertenecerá a esta área tecnológica en el Arroyo Culebro*

Centro de Metrología e instalaciones de los Colegios Oficiales de Ingenieros de Minas e Industriales. 



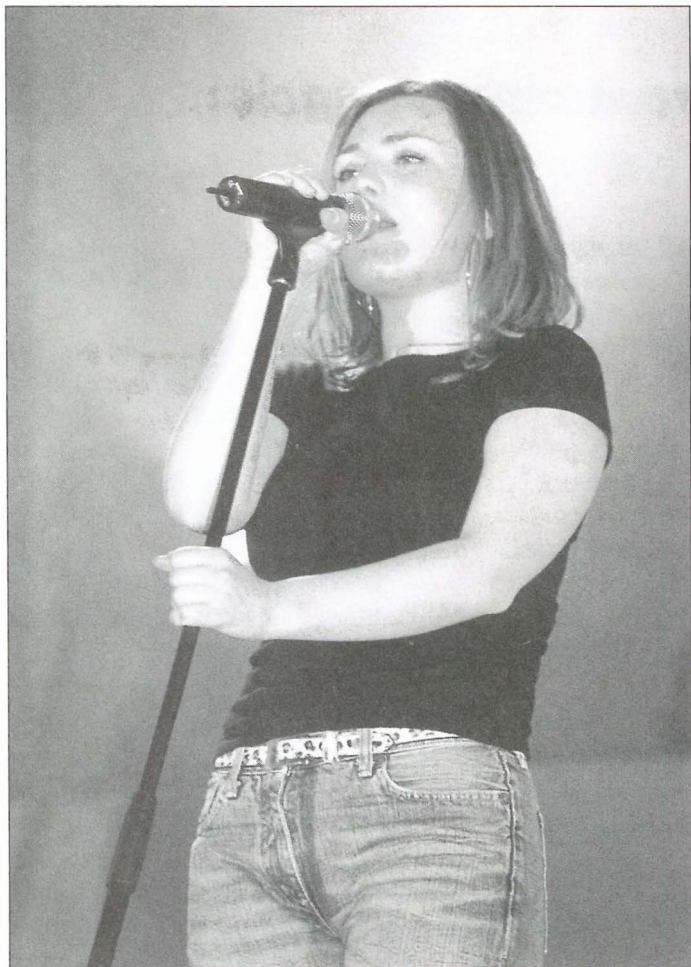

La música Celta también ocupó parte del repertorio musical de las fiestas.

La cantante de la Oreja de Van Gogh, en un momento de situación.

Balance 2001

## La calle se desbordó de fiestas

12

*“¡Que Getafe es grande y hay sitio para todos! Que encontraréis por el pueblo diversos lugares para la expansión, música para atemperar los oídos, arte para enaltecer el espíritu, deporte para admirar a las figuras, bailes para las parejas, habaneras para nostálgicos del mar, populares atracciones de feria, que este año advertirán a chicos y mayores, zarzuela y música para la tercera juventud, chiringuitos donde saciar la sed y la amplitud de nuestras calles y plazas para descansar”.*

ESTAS palabras pronunciadas por Manuel de la Peña en su pregón reflejan de una manera fehaciente como han sido y se han desarrollado las Fiestas Patronales de Getafe.

Y es que la calle se desbordó de fiestas, de gente, de bullicio, de diversión sana; en fin de ambiente festivo, que era

de lo que se trataba. Las cifras han sido espectaculares. Casi 100.000 personas en la tradicional bajada de la Patrona, 8.000 en el concierto de música de la Oreja de Van Gogh, miles en el recinto ferrial, sobre todo en fin de semana, multitudes en la Plaza de España, verdaderas multitudes en las ca-

**Se han recuperado tradiciones como la “chamá” y el paso de la patrona por la Albóndiga**

La falla de homenaje a Izquierdo, días antes de ser quemada.







La tradición indica que los niños vestidos con el traje de comunión acompañen a la Patrona.



El alcalde de Getafe entrega el bastón a la Patrona, Nuestra Señora de los Ángeles.

**100.000 personas acompañaron a la virgen en la bajada y 200.000 presenciaron el desfile de carrozas**

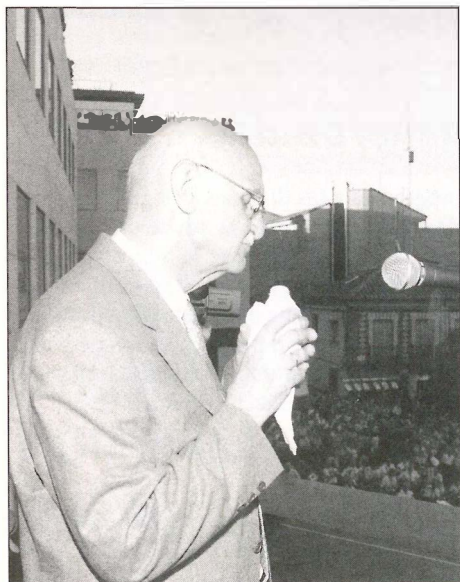

Manuel de la Peña, pregonero de las Fiestas.



lles céntricas saboreando la noche y la fiesta, miles de participantes en las actividades deportivas y, como colofón, alrededor de 200.000 en el desfile de carrozas, sin olvidarnos de los festejos taurinos.

## TRADICIONES

Se han recuperado tradiciones como la "chamá", este año en homenaje al fallecido Pastelero Izquierdo, quién la institucionalizó en el año 1962. La Patrona que no ha querido volver al Cerro

de los Ángeles sin visitar la Alhóndiga. Y, quizás algo importante y que no ha generado ningún incidente, la fiesta en las calles, con multitud de actos y zonas para expansionarse y disfrutar.

Todo lo que ha acontecido alrededor de las fiestas ha supuesto un gran esfuerzo por parte de cientos de trabajadores de los distintos departamentos municipales, Policía Local, Protección Civil, Policía Nacional y voluntarios, quienes han dejado

## Los jóvenes convivieron pacíficamente en las calles

constancia de que las cosas bien hechas traen resultados positivos. Habrá voces que estén en desacuerdo, bienvenidas sean si lo hacen con espíritu constructivo, pero es innegable que la evaluación final de los festejos es satisfactoria, tanto en plano de diversión, seguridad y un ambiente saludable. Que todas transcurran como estas Fiestas pasadas.



## II Foros para el Encuentro

### La riqueza cultural de los inmigrantes

L pasado día 26 de mayo, en el Hospitalillo de San José se celebró la II Jornada de los "Foros para el Encuentro", bajo el epígrafe "Inmigrantes: Riqueza Cultural". Esta jornada fue organizada por las asociaciones Alacre, en la que están integrados la Iniciativa Social por la Participación, la Asociación Cultural de Getafe Alfalah, la Asociación de Mujeres Hispano Africana para el Desarrollo Humano, el Colectivo de Colombianos Refugiados en España y la Delegación de Migraciones de Getafe.

La jornada supuso la culminación de un año de trabajo, a través de charlas y debates sobre la problemática del inmigrante en Getafe. Con ello se potenció el encuentro de culturas, organizando un día festivo donde se compartió la riqueza cultural de los inmigrantes que viven en Getafe, con el fin de posibilitar una convivencia pacífica y solidaria. *z*



14

## Nace la revista "Encuentros"

ACE pocas fechas se presentó la Revista "Encuentros", una revista escrita y promovida por los mayores del Centro de Día "Ricardo de la Vega". En este primer número han escrito un total de once socios de diferentes edades, teniendo una tirada de 200 ejemplares y su periodicidad será trimestral. La distribución del primer número se ha realizado dentro del centro, y los siguientes números se distribuirán entre los distintos centros de la ter-

**Ha sido promovida por los mayores del Centro de Día "Ricardo de la Vega"**

cera edad de Getafe. La revista tiene unas secciones fijas, como son editorial, sección social, jurídica, cartas a la revista, cuaderno literario, y secciones cuyo contenido variará en función de las propuestas de los socios. *z*



## Jornadas del Voluntariado

### Una reflexión sobre la generosidad

Al finales de mayo se celebraron las I Jornadas del Voluntariado, bajo el lema "Participando hacemos barrio, hacemos ciudad", organizadas por la Plataforma del Voluntariado en colaboración con la Concejalía de Servicios Sociales del Ayuntamiento de Getafe.

En estas jornadas de trabajo, los voluntarios que colaboran en los

programas a las distintas delegaciones del Ayuntamiento, dispusieron de un espacio común para debatir toda la dimensión de su trabajo cívico. La Concejala M.<sup>a</sup> Ángela Díez subrayó "que el mundo tiene futuro mientras que haya personas tan generosas, que de forma altruista y sin buscar ningún tipo de reconocimiento personal, sean capaces de poner a disposición de los demás parte de su tiempo". *z*

## Se pone en marcha un servicio especial de emergencia para las personas sordas

A través de la Concejalía de Servicios Sociales, Mayores e Integración de Getafe se propuso, tras la petición del Consejo Sectorial de Accesibilidad y Supresión de las Barreras Arquitectónicas, a la Consejería de Servicios Sociales de la Comunidad de Madrid, la implantación de un sistema especial de acceso a los servicios de emergencia para las personas sordas, como ya funciona en la Comunidad Andaluza. Asimismo se propuso a la Comunidad, llevar a cabo un estudio sobre la posibilidad de implantar en Getafe, un sistema especial de acceso a los servicios de emergencia 112 por las personas sordas (bomberos, policía, sanitarios,...). *z*

## II Semana de Clausura "La Solidaridad"

### El trabajo solidario cara al público

A lo largo de varios días, el Centro de Promoción Comunitaria de Getafe Norte y el Área Social del Ayuntamiento de Getafe organizaron la II Semana de Clausura "La Solidaridad".

En ella se pudieron ver exposiciones de fotografías y del concurso de dibujo; hubo cuentacuentos popular, triangular de fútbol, taller en vivo de ajedrez, mesas redondas, concurso de mus y dominó, proyección de películas, teatro de guiñol, canciones y entrega de premios y diplomas. *z*



## Tres millones de pesetas para Guanabacoa

A L pleno de Ayuntamiento de Getafe aprobó destinar una subvención de tres millones de pesetas a la Asociación Amigos del Tercer Mundo Unidos (ATEMUN), para la ejecución del Proyecto de Colaboración con el Municipio de Guanabacoa, dentro del convenio de hermanamiento de nuestro municipio con dicha localidad. El dinero se destinará a la construcción de 38 viviendas en el Reparto de Chibas. La propuesta está impulsada por la Concejalía de Cooperación Internacional. *z*





**A su llegada el alcalde le entregó el bastón de mando**

El Príncipe de Asturias en Getafe

## Don Felipe elogió a la Universidad Carlos III

El Príncipe de Asturias, D. Felipe de Borbón, alabó en Getafe, la calidad de la Universidad Carlos III, asegurando que es “un ejemplo de lo que la sociedad actual demanda”. El ambiente universitario fue así el anfitrión de D. Felipe, en su visita a Getafe, donde fue recibido por el Alcalde, Pedro Castro que le entregó el bastón de mando de Alcalde y por el Rector, Gregorio Peces Barba. Su Alteza Real iba acompañado del Presidente de la Comunidad de Madrid, Alberto Ruiz Gallardón.

Don Felipe destacó el hecho de que el 43 por ciento de los jóvenes madrileños pasan por centros universitarios y que este año se hayan incorporado 60.000 nuevos estudiantes, que elevan la cantidad total a casi 300.000. Con estos datos expuestos animó a que todos hagan de esta institución “un espacio abierto proclive al intercambio y atento a la demanda de nuevas enseñanzas. Con ello “se podrán formar ciudadanos conscientes, comprometidos y generosos”.

En la Universidad Carlos III de Getafe almorzó con las autoridades y con alumnos representantes de todas las universidades madrileñas. 

La carretera de Toledo alcanza 14 kilómetros de retenciones diarios

## Pedro Castro expone a Simancas los problemas de acceso al sur

LOS nuevos proyectos de Getafe estuvieron sobre la mesa en la reunión que mantuvieron el alcalde, Pedro Castro y el Secretario General de la Federación Socialista Madrileña, Rafael Simancas, en su visita a Getafe. Estos proyectos ilusionantes pasan por la construcción del Parque Empresarial La Carpetania mediante consorcio con la Comunidad de Madrid; la construcción del segundo campus de la Universidad Carlos III y la apuesta por la vivienda. Los problemas no han quedado de lado en esta reunión ya que el Alcalde le ha expresado su preocupación por la situación actual de la carretera nacional 401 y de la N-IV y el incumplimiento por parte del Ministerio de Fomento del convenio de soterramiento de la vía férrea. 



## Di Stéfano recibió la Beca de Honor de la residencia de estudiantes “Fernando de los Ríos”

LFREDO Di Stéfano, Presidente de Honor del Real Madrid y ex jugador de recuerdo imborrable de este club, estuvo en Getafe para recibir la Beca de Honor de la Residencia de Estudiantes, Fernando de los Ríos. Previamente estuvo en Leganés para inaugurar el nuevo Pabellón Deportivo de la Universidad Carlos III que lleva su nombre. Estuvo acompañado por el Director General del Club, Jorge Valdano y de otros cuatro madridistas como Amancio, Butragueño y Manolo Sanchís. 



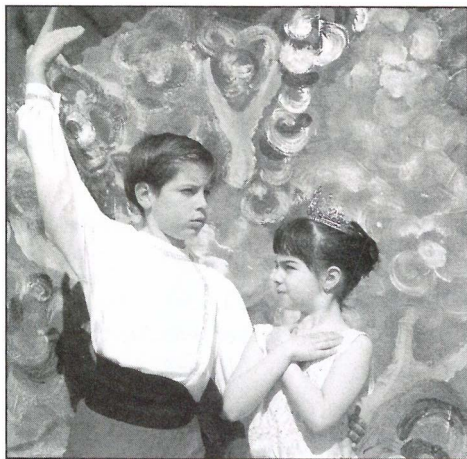

## En el instituto Satafi Cultura, ocio y jóvenes al unísono

16 **D**OR espacio de dos días, en horario de mañana y tarde (de 10 h. a 14 h.) y de 17 h. a 19 h.) se pudo visitar una exposición organizada por los alumnos y alumnas de 4.º ESO pertenecientes al programa de diversificación, que pretendía mostrar el trabajo realizado en todas las áreas en torno a Madrid. La actividad fue diseñada y dirigida por el Departamento de Orientación a lo largo del presente curso.

Se exhibió la maqueta de un parque temático bautizado por el alumnado "Magerit" (uno de los primeros nombres que se le dio a nuestra capital) en el que los pabellones y demás salas se han convertido en los principales monumentos del patrimonio cultural de nuestra capital en el cual, por supuesto, no faltan espacios para la diversión.

**El pasado 21 y 22 de junio el IES Satafi (Getafe) abrió sus puertas para mostrar una exposición organizada por el alumnado de 4.º de la ESO (programa diversificación)**

El alumnado ha podido analizar monumentos del patrimonio cultural, relacionándolos con las ilustraciones de los billetes de los euros, desarrollar talleres, aplicar cálculos, elaborar documentos, etc. Además, se le ha ofrecido la posibilidad de conocer otras actividades alternativas con las que puede ocupar su tiempo libre de ocio. 

## Participaron más de ochocientos alumnos y alumnas

**M**ÁS de ochocientos alumnos y alumnas de cinco centros públicos participaron en la XII Muestra de Teatro en las Aulas que se desarrolló del 17 de mayo al 5 de junio. La Concejala Delegada de Educación e Infancia, Carmen Duque ha subrayado que *"desde hace doce años la Muestra de Teatro en las Aulas viene recogiendo las propuestas teatrales de los centros públicos de nuestra localidad con el objetivo de llevar el trabajo realizado en los diferentes talleres de teatro fuera de los centros educativos y facilitar así el intercambio de experiencias entre los centros que participan"*. Cinco colegios públicos de primaria, tres institutos de secundaria y APANID han participado en esta edición. 

### Jornadas interculturales en Navarra

## Participó el instituto Alarnes

**D**ENTRE la última semana de mayo y principios de junio, el INJUVE (Instituto de la Juventud del Ministerio de Trabajo y Asuntos Sociales) se realizó en la población de Lekaroz (Navarra) un Encuentro Intercultural entre jóvenes de 16 a 20 años de distintas procedencias de España. Para realizar la experiencia se seleccionó un instituto de distintas comunidades autónomas (Extremadura, Castilla la Mancha y Madrid). En representación de la Comunidad de Madrid participó el IES Alarnes de Getafe, asistiendo 19 alumnos y dos profesores. Se realizaron una serie de actividades que giraron en torno a los temas de conocimiento y respeto entre culturas, la tolerancia y la convivencia solidaria, además de otros aspectos que inciden sobre los valores medioambientales, la salud, el ocio, el tiempo libre, la iniciativa y la participación juvenil. 

## Concurso público

El IES Altair ha sacado a concurso público la adjudicación del Servicio de Cafetería del Centro. El Plazo de recepción de ofertas será los meses de junio y julio y, el período comprendido entre el 1 y el 4 de Septiembre.

Para más información y consulta de las bases del concurso dirigirse a la secretaría del centro en horario de 9,30 a 13,30 horas. IES Altair, Carretera de Getafe a Leganés s/n. Teléfonos: 91 683 16 21 y 91 683 16 62. 







Una de las conclusiones es que la participación ciudadana es vital

## Getafe reunió a cuatro comunidades, en una jornada sobre medio ambiente urbano

*La participación ciudadana es vital en la implantación de Agenda 21, documento en el que se plasma todo lo relativo al medio ambiente en la ciudad y propone programas y acciones para mejorar nuestro entorno. Esta es una de las conclusiones que se extraen de la Jornada de Desarrollo Sostenible el medio urbano, que celebró la Delegación de Medio Ambiente del Ayuntamiento de Getafe.*

El objetivo de esta Jornada era debatir las políticas medioambientales seguidas por algunos Ayuntamientos de la Comunidad de Madrid, proyectos y compromisos, así como las experiencias de algunas ciudades fuera de nuestra comunidad. Siempre con la intención de mejorar nuestra calidad de vida. Por otra parte, Getafe es miembro de una unión de una red de ciudades, que permite compartir objetivos, experiencias y proyectos, para trabajar en equipo, en pro del ciudadano y de la sostenibilidad de nuestras ciudades.

La Concejala Delegada de Medio Ambiente, Sandra Escudero, ha reafirmado que *“es importante no olvidar que hay temas cotidianos que son de vital importancia, como por ejemplo los vehículos en las ciudades, o los proyectos encaminados al ahorro de agua y energía, la disminución del número de residuos, el reciclado, la mejora de la estética urbana, el uso del transporte público, la bicicleta, etcétera”*.

Entre los asistentes a esta Jornada, se encontraron Cristina Narbona, los

Alcaldes de Arganda, San Fernando, Galapagar, Diputados Autonómicos, el diputado responsable de Área de Medio Ambiente de Barcelona, el responsable de Programa Agenda 21 de Calviá (Mallorca), el Coordinador en España de la red Europea Urbal n.º 6 de medio Ambiente Urbano. *z*

**Cristina Narbona clausuró la Jornada**

## El nivel de calidad del aire sigue siendo aceptable

El nivel de contaminación de Getafe sigue siendo aceptable según se desprende del informe que elabora la Concejalía de Medio Ambiente analizando los distintos parámetros en las estaciones de calidad del aire de la plaza de Juan Vergara y la estación municipal de ozono de la escuela infantil Cascanueces.

Las medidas de dióxido de azufre, dióxido de nitrógeno, partículas, monóxido de carbono y ozono, parámetros que nos indican la calidad del aire no han superado los límites establecidos en el mes de mayo, lo que indica que el nivel de contaminación de nuestra ciudad se encuentra estable.

Es preciso recordar que a partir de ahora debido a las altas temperaturas el parámetro de partículas y el del ozono pueden subir, algo que no debe alarmar en épocas estivales. *z*

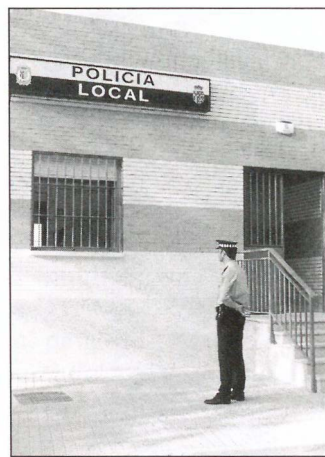
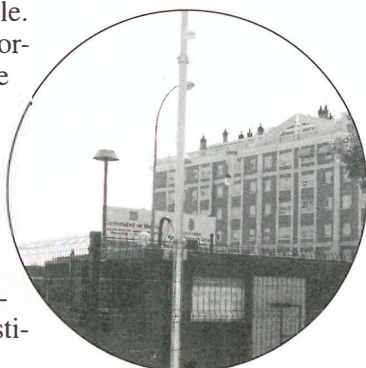

## Perales ya tiene sede de Policía Local

El pasado mes de mayo se inauguró la subinspección de Policía Local en Perales del Río. Esta subinspección reclamada por los vecinos de este barrio está integrada por 16 agentes repartidos en turnos para garantizar la seguridad. El Concejal de Seguridad, **David Lucas** aseguró en el acto de inauguración que *“esta subinspección es el primer hito cumplido dentro de los convenios firmados dentro de los convenios firmados por el Gobierno Municipal con las*

**Era una reivindicación vecinal**

*asociaciones de vecinos de este barrio para mejorarlo con inversiones”*. *z*





## Romeral expone en Toledo

LUIS LÓPEZ Romeral expone su obra en la Galería Tolmo de Toledo hasta el 27 de Junio. Esta exposición se encuentra enclavada en la Calle Santa Isabel, 14, en horario de 12 a 2 y de 6 a 9, de martes a sábado. Los Domingos y Festivos de 12 a 2 horas, permaneciendo cerrado los lunes.

Romeral nace en San Martín de

Montalbán (Toledo) en 1952. Comenzó a exponer en el año 1976 en el Ateneo de Getafe, ha desarrollado una extensa labor creadora por la que ha sido galardonado en diferentes certámenes. Ha expuesto con regularidad en toda la geografía nacional, participando en ferias nacionales e internacionales. *℞*

## Romería Rociera al Cerro de los Ángeles

### Una fiesta en la que se pide respeto por el entorno

DESDE la Casa de Andalucía en Getafe, que es la encargada de la celebración de la XVI Romería Rociera al Cerro de los Angeles, que se celebrará el día 30 de Junio y 1 de Julio de 2001, se ha pedido a través de los medios de comunicación y en folletos que la Romería y sus participantes cuiden con esmero el entorno del Cerro, tratando de dejar el lugar igual que cuando se llegue a él.

Por otro lado indicar que el recorrido discurrirá por la Avenida de las Ciudades, de la Rabia, calle Palestina, Avenida de Aragón, Avenida de los Angeles, calle Comadrona Asunción Fernández, Plaza de las Heras (recibimiento de autoridades), Avenida Juan de la Cierva, Paseo John Lennon, encuentro con los romeros de Pinto y Aranjuez, en el Polígono de San Marcos y Cerro de los Angeles.

Otros temas de gran interés son la divulgación del Polígono Industrial Los Olivos como zona de aparca-

miento y la recomendación de utilizar el servicio gratuito de autobuses desde Getafe al Cerro. *℞*

**Se celebrará el 30 de junio  
y 1 de julio**

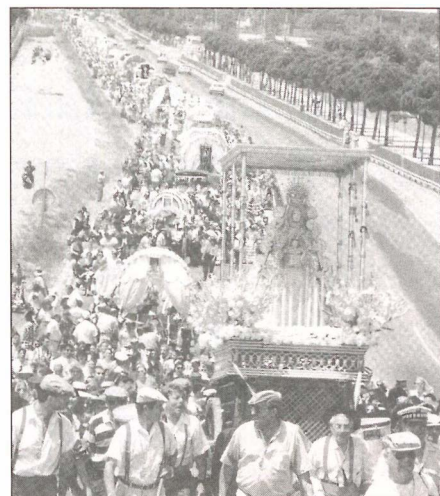

## VII Certamen de Música Joven

### Lycaones se alzaron con el premio

EL concierto de la final tuvo lugar el día 1 de Junio, en la Plaza de España de Getafe. El Jurado del VII Certamen de Música Joven "Y tu ¿Qué tocas?" otorgó el primer premio al Grupo "Lycaones", quedando finalistas Lad Techno, Sin Equipaje, Sr. Nelson y Yhosvany Palma.

El jurado estuvo compuesto por el cantautor local Kiko Tovar, Gautama Campo del "Club de la Comedia" y Juan Carlos Paul, coordinador de Juventud, actuando como presidente la Concejala, Mónica Medina. El jurado resaltó el gran nivel de todos los participantes y la calidad de cada una de sus composiciones. *℞*

## Breves

- **Fender Club.** En la Sala Fender Club, calle Escaño, 20, el Jueves 28 habrá un monográfico "Mojo Jazz Dance", por Héctor Bahía. Entrada gratuita, a las 22 horas. Bahía se encargará esa noche de la dirección musical de la sala para ofrecer una sesión de músicas de baile vertebra-das por el jazz, la bossa y las músicas electrónicas.
- **Exposición en De Arte.** Hasta el 27 de Julio, en la Galería De Arte, calle Escaño, 47, se podrá ver la obra de los pintores Maribel López Ruíz y de Nabuco, que se ha denominado "Espejos de Color". El horario de visitas es de lunes a viernes, de 10 a 14 horas y de 18 a 21 horas. Los sábados de 11 a 14 horas, aunque durante el mes de Julio, los sábados permanecerá cerrado.
- **Concierto benéfico.** El próximo 21 de Septiembre, La Asociación Getafe de Esclerosis Múltiple, organiza el II Concierto Benéfico en el Teatro Auditorio Federico García Lorca. Habrá actuaciones de los grupos "Coro y Grupo Musical de Pulso y Púa" y "Suenan la Copla Española", con las actuaciones de Manuel Segura, Eva Zarán y Ana Torres. Las entradas se podrán retirar a partir del 1 de Septiembre en el local de la Asociación, calle Alvaro de Bazán, 12.





## El Centro Municipal de Cultura concedido a Atico Teatro, S.L.

EN pasadas fechas, la Mesa de Contratación del Ayuntamiento de Getafe, aprobó la concesión del Centro Municipal de Cultura como Sala Alternativa de Programación Cultural a la empresa Atico Teatro, S.L, con un canon consistente en la ejecución por el concesionario de las obras necesarias, valoradas en 22 millones, en dos fases, para la mejora del citado Centro Municipal.

En el proyecto de ejecución del contrato, aparece un apartado de futuras mejoras y adquisiciones referido con detalle a equipos de iluminación, equipo de sonido, equipo audiovisual, equipo informático, mejoras en escenario y mejorar el resto del edificio; igualmente el plazo de ejecución de las obras de la primera fase se reduce a fecha 30 de Septiembre, con una duración de la concesión de 7 años. *z*

### Tendrá una programación alternativa



Escuela de verano de danza

## El plazo de inscripciones finaliza el 30 de junio

DEL 1 al 13 de Julio de 2001, de lunes a viernes, en la sala de danza del Centro de las Artes Ciudad de Getafe, se desarrollará la Escuela de Verano de Danza. Las inscripciones se pueden realizar hasta el 30 de Junio en la Delegación de Cultura (C/ Ramón y Cajal, 22).

La edad es a partir de los 14 años, por un precio de 3000 pesetas. Habrá ballet clásico, nivel medio, en horario de tarde 18 a 19,30 horas. El contenido de este curso comprende la colocación del cuerpo y su estudio. En Danza Contemporánea, nivel medio, habrá como contenidos del curso: físicos, coordinación, flexibilidad, elasticidad, ritmo, etc. En el apartado artístico entran investigación personal sobre las propias capacidades para crear medios de expresión y comunicación. *z*



Exposición del escultor Francisco Aparicio

## La realidad hecha arte

HASTA el 29 de Junio, en la sala de exposiciones del Centro de Arte Ciudad de Getafe, de 17 a 21 horas, tendrá lugar la exposición de parte de la obra del escultor Francisco Aparicio.

Francisco Aparicio nació en Yepes (Toledo) en 1936. Estudió en la Escuela Superior de Bellas Artes de San Fernando de Madrid, licenciándose en la misma materia en 1981. Ha participado, desde el año 1962, en diversas exposiciones individuales en varias capitales de provincias españolas. Ha realizado exposiciones colectivas en distintos países. Alemania, Italia, Finlandia, Portugal, Estados Unidos, etc., así como en la mayoría de ciudades españolas.

Entre los premios que jalonan su trayectoria destacan el Premio Nacional de Escultura (1961), Exposición Nacional de Artes Plásticas(1981) o el primer premio Tomás Francisco Prieto de la Fábrica Nacional de Moneda y Timbre. Sus obras se encuentran dispersadas por Madrid, Bruselas, Los Angeles, Málaga, Alicante, etcétera. *z*

Ángel Luis Gómez Ruano, actor del grupo Ícaro

## Premio al mejor actor en Humanes

ÁNGEL Luis Gómez Ruano, actor getafense del grupo de teatro Icaro del grupo de empresas de CASA, obtuvo el pasado 12 de Mayo, el premio al mejor actor en el IV Certamen de Teatro de Humanes, celebrado entre los meses de Marzo, Abril Mayo, certamen al que concurrieron 23 grupos y fueron seleccionados un total de ocho.

La obra con la que este grupo acudió al certamen fue "Una farola en el salón" de Santiago Paredes, comedia repleta de situaciones divertidas que ya ha sido representada en el Teatro García Lorca en dos ocasiones, así como en Esquivias y Valdemoro.

El éxito obtenido por este actor, es tam-

bién producto del trabajo de todo el grupo, incluido el director del grupo José Manuel "Chema". El grupo por estas fechas cumple su 20 aniversario, que conmemorará con la publicación de un libro, plasmando su historia y anecdotario, que dada su larga trayectoria promete ser entretenido. *z*





El Getafe tendrá que trabajar mucho para volver a segunda.

## El Getafe C.F. desciende a la Segunda B

**T**RAS un año irregular, con cambio de entrenador incluido y demasiados puntos perdidos en su estadio, el Getafe C.F.S.A.D. ha perdido la categoría y en la próxima temporada volverá a militar en la Segunda B.

El equipo ha realizado una campaña llena de altibajos, aunque siempre ha frecuentado la zona de descenso, lo que ha supuesto un constante remolque. Si a esto le añadimos, escasez rematadora, demasiado

conservadurismo en el planteamiento de los encuentros, lesionados y, para remate, una alineación indebida en el peor momento, la suma hace invariable la pérdida de categoría.

Ya no hay vuelta atrás. A partir de ahora hay que meditar mucho, hacer las cosas con precisión, forjar un equipo sólido y, sin dilación, volver a la Segunda División, categoría en la que el Getafe debe asentarse con una política coherente y con fichajes eficaces. *z*

### Un año irregular y con demasiados puntos perdidos en casa

#### Breves

- **Stanislav Nicolaev, vencedor del Campeonato de la Comunidad de Madrid de Tenis de Mesa.** El pasado 28 de Abril, en Arganda del Rey, el cadete Stanislav Nicolaev, del Club Tenis de Mesa Getafe, consiguió el primer puesto, por lo que es el nuevo Campeón de Madrid. En categoría alevín femenina María Encheva, también del mismo club, se proclamó subcampeona de Madrid.

- **Participación de los alumnos de la Escuela Municipal de Badminton en el Campeonato Autonómico.** A principios de Mayo, en Arganda del Rey, los alumnos de la Escuela Municipal de Getafe se clasificaron para la fase final. Destacaron la actuación de Adrián Sánchez y Alejandro García en dobles, quienes se proclamaron campeones de la Comunidad.

- **El Club Gimnástico Getafe Campeón de España de Clubes.** Celebrado en Albacete, El Campeonato de España ha servido para proclamar al Club Gimnástico Getafe campeón en doble mini tramp. El equipo lo formaron José Manuel Muñoz y Francisco Recas, completando el equipo Cristofer Manero e Ismael Altares.

- **Pedro Trejo, Campeón por segundo año consecutivo de la Carrera Popular Villa de Getafe.** Pedro Trejo se alzó de nuevo con el trofeo de vencedor de la prueba absoluta de la decimoquinta Carrera Popular de Getafe, con un tiempo de 24,40 minutos sobre una distancia de 8270 metros. Tina María Ramos fue la primera mujer clasificada con un tiempo de 28.09 minutos.

- **Fiesta de la bicicleta.** En la última edición de la Fiesta de la Bicicleta, en la que participaron alrededor de 2000 personas, uno de los objetivos principales de la Fiesta fue la reivindicación del carril bici para Getafe, algo que vienen demandando muchos ciudadanos como alternativa a los medios de locomoción usuales. Asimismo la recaudación de la Fiesta se destinó a Unicef. *z*



La plantilla de la Casa de Murcia A Femenino, campeonas de Fiesta.

#### Fútbol sala femenino

### La Copa de Fiesta fue a la Casa de Murcia

**T**EL equipo de Fútbol Sala Femenino de la Casa de Murcia A se ha proclamado campeón en el Trofeo de Fiestas de Getafe, por segundo año consecutivo, eliminando en la primera fase a las primeras de la Liga, y tras llevar 16 partidos consecutivos sin perder y de terminar invictos en la segunda vuelta de la Liga. Comenzaban su andadura hace 6 años, cambiando de club cinco veces. Son ganadoras habituales de las Fiestas del Sector III.

Las componentes del equipo son Patricia, Ana, Esther, Cecilia, Nadai, Susana, Laura, Vanesa, Marta y Mercedes, con los entrenadores Javier y Miguelo. *z*

#### C.D. Balonmano Nuevo Getafe

### Campeones de Copa de la Comunidad

**T**EL pasado día 9, en el Estadio de Vallehermoso, el C.D Balonmano Nuevo Getafe se proclamaba Campeón de la Copa de Comunidad de Madrid, 2º Cadetes Masculino, enfrentándose al Osuna Madrid. Al descanso se llegó con un parcial de 12 a 11 favorable a los de Getafe. El resultado final fue 28-23. El equipo, además, ha quedado el noveno de 23 que disputaban la liga de la Comunidad de Madrid.

El entrenador es Luis García y los jugadores son Carlos Vaca, Juan Antonio Alberca, Jorge Martínez, Emiliano Calle, Juan Salvador Muñoz, Arturo de Miguel, Héctor Cano, José María Vas, Julio Cortés, Raul Garrido, Roberto Alonso y Victor Pimentel. *z*



Partido homenaje a José Luis Gómez Collado

## Un reconocimiento emotivo y especial

El partido homenaje se realizó el pasado martes 5 de junio, a partir de las 19 horas, al que fuese jugador del Getafe, durante ocho temporadas, José Luis Gómez Collado, fallecido hace pocas fechas a la edad de 39 años.



1



2



3



4



5



6

1. Iván Campo y Roberto Carlos momentos antes del encuentro.

2. Un equipo del Getafe atípico, con Alfonso, Iván, Kaiku, etc.

3. La mujer y la hija de Collado junto a Emilio Butragueño y el alcalde, Pedro Castro.

4. El alcalde, su esposa y Emilio Butragueño.

5. Los hermanos Iván y Alfonso Pérez juntos con la camiseta del Getafe.

6. El Real Madrid acudió a Getafe desinteresadamente para homenajear a Collado.

El homenaje póstumo supuso la disputa de dos partidos de fútbol, uno en el que se enfrentaron los veteranos del Rayo Vallecano y Getafe, y un segundo choque que enfrentó a la primera plantilla del Real Madrid, en su primer partido oficial tras el título de liga, y un combinado de jugadores nacidos en Getafe y otros que han militado en sus filas, destacando la presencia de **Alfonso e Iván Pérez, Kaiku, Jaime, Amaya, Cubillo, Pavón y Pedro Largo**, que no pudo jugar pero asistió.

**Contó con la presencia del primer equipo del Real Madrid**

José Luis Gómez Collado, conocido cariñosa y futbolísticamente como "El Niño" nació en el mes de enero de 1961

en Getafe, y desde el año 1976, año en el que comenzó en el mundo del fútbol en el equipo de Construcciones Aeronáuticas, jugó en la Peña Madridista, Los Yébenes, Uralita, Quintanar, Carabanchel y Parla. En el Getafe, de la mano de Gregorio Serrano, su entrenador y alma mater de todo el acontecimiento, jugó ocho temporadas, pasando el equipo de su desaparición a volver a militar en la Segunda División B. Su fallecimiento consternó al mundo del fútbol modesto, puesto que nos dejaba un buen jugador y un entrañable amigo.

El partido resultó un homenaje emotivo, ya que se dieron cita los familiares de Collado, antiguos jugadores, presi-

dentes, veteranos y directivos de los equipos en los que militó a lo largo de su carrera deportiva. Varias placas le fueron entregadas a la familia, realizando el saque de honor la hija del fallecido. El público asistente demostró que Getafe y, el mundo del deporte en especial, saber rendir culto a los suyos.

Se han recaudado, tras pagar diversos trofeos y regalos, 1.741.696 pesetas, que irán destinadas a su hija Marta. Los gastos fueron sufragados con los donativos de Fogesa y Zambra Sur. Desde estas páginas nos sumamos al agradecimiento hacia todas aquellas personas que hicieron posible el partido y que demostraron, una vez más, una perfecta unión para homenajear a alguien que hizo grande el deporte del fútbol.





## FARMACIAS DE GUARDIA

A: Abierto día y noche.

B: Abierto hasta las 22 de la noche.

C: Servicio nocturno desde las 22 de la noche a 9,30 del día siguiente.

### DEL 15 AL 30 DE JUNIO

#### DÍA 15

A- C/ Doctor Barraquer, 9  
B- C/ Leoncio Rojas, 36-38  
Avda. Juan Carlos I, 11. C.C. Los Arcos II. Sector 3.

#### DÍA 16

A- Avda. de las Ciudades, 10  
B- C/ Brunete, 2  
Avda. Juan Carlos I, 11. C.C. Los Arcos II. Sector 3

#### DÍA 17

B- C/ Granada, 3  
C/ Arboleda, s/n  
Avda. de Europa, 50. Sector 3  
C- C/ Madrid, 48

#### DÍA 18

B- C/ Azahar, 1  
C/ Cándor, 2  
Pza. Juan Carlos I,

1. C.C. Getafe 3. Sector 3  
C- C/ Madrid, 48

#### DÍA 19

A- C/ Madrid, 91  
B- Avda. de España, 46  
Pza. Juan Carlos I, 1. C.C. Getafe 3. Sector 3  
C- C/ Madrid, 48

#### DÍA 20

A- Avda. de los Ángeles, 43  
B- C/ Madrid, 91  
Pza. Juan Carlos I, 1. C.C. Getafe 3. Sector 3

#### DÍA 21

A- C/ General Pingarrón, 11  
B- Avda. de España, 46  
Pza. Juan Carlos I, 1. C.C. Getafe 3. Sector 3

#### DÍA 22

B- Avda. de Aragón, 34  
C/ Perales 11

Pza. Juan Carlos I, 1. C.C. Getafe 3. Sector 3  
C- C/ Madrid, 48

#### DÍA 23

A- C/ Madrid, 48  
B- C/ Córdoba, 2  
Pza. Juan Carlos I, 1. C.C. Getafe 3. Sector 3

#### DÍA 24

A- C/ Madrid, 91  
B- Avda. Francisco Fernández Ordoñez, 27  
Avda. Juan Carlos I, 11. C.C. Los Arcos. Sector 3

#### DÍA 25

A- C/ Madrid, 48  
B- C/ Salvador, 6  
Avda. Juan Carlos I, 11. C.C. Los Arcos. Sector 3

#### DÍA 26

A- C/ Zaragoza, 12

B- Avda. Juan Carlos I, 1. C.C. Los Arcos. Sector 3

#### DÍA 28

B- Avda. Juan de la Cierva, 36  
Avda. de España, 46  
Avda. Juan Carlos I, 11. C.C. Los Arcos II. Sector 3  
C- C/ Salvador, 6

#### DÍA 29

B- Avda. de España, 46  
C/ Madrid, 91  
Avda. Juan Carlos I, 11. C.C. Los Arcos II. Sector 3  
C- C/ Salvador, 6

#### DÍA 30

A- Pza. de la Constitución, 10  
B- Avda. de los Ángeles, 9  
Avda. Juan Carlos I, 11. C.C. Los Arcos II. Sector 3

## SERVICIOS CIUDADANOS

### Ayuntamiento de Getafe

Plaza de la Constitución, 1  
Tel.: 91 649 91 00

### Teléfono directo de Información

Ayuntamiento de Getafe

Tel.: 91 649 91 10

### Oficina de Información en Perales del Río

Tel.: 91 684 75 66

### Oficina de Información en El Bercial

Tel.: 91 681 74 39

### Oficina de Información en el Sector III

Tel.: 91 683 98 06

## SEGURIDAD CIUDADANA

### Policía Municipal

Avda. Juan Carlos I, 24

Tel.: 91 681 33 62

### Protección Civil

Avda. Juan Carlos I, 24

Tel.: 91 682 19 12

### Bomberos

Avda. Ciudades, s/n.

Tel.: 91 681 29 45

Urgencias: 91 696 07 08

### Comisaría

C/ Churruga, s/n. Tel.: 91 695 76 39

## SANIDAD

### Centro Municipal de Salud

C/ Perales, 6. Tel.: 91 681 51 76

### Centro Salud Mental

C/ Alvaro Bazán, 12. Tel.: 91 682 38 94

## CENTROS DE SALUD

### Centro Salud Los Ángeles

Avda. Ángeles, 57

Tel.: 91 601 74 00

### Centro Salud El Bercial

Avda. del Parque, s/n.

Tels.: 91 681 14 81 / 91 681 15 51

### Centro Salud Margaritas

C/ Madrid, 129

Tels.: 91 682 22 62 / 91 682 22 94

### Centro Salud Juan de la Cierva

C/ Juan de la Cierva, s/n.

Tel.: 91 695 51 98

### Centro Salud Sánchez Morate

C/ Sánchez Morate, s/n.

Tel.: 91 683 25 26

### Centro Salud El Greco

Avda. Reyes Católicos, s/n.

Tels.: 91 681 75 12 / 91 681 75 95

### Centro Salud Sector III

Avda. Juan Carlos I, s/n.

Tel.: 91 682 58 96

### Centro Salud Perales del Río

C/ Juan de Mairena, s/n. Tel.: 91 684 73 00

### Hospital Universitario de Getafe

Ctra. Leganés. Tel.: 91 683 93 60

## AMBULANCIAS

### Cruz Roja

C/ Leganés

Tel.: 91 695 60 47

### Puesto de Socorro

Tel.: 91 695 60 47

## TELÉFONOS DE INTERÉS

### Teléfono Enseres Usados

Tel.: 91 696 39 97

OMIC: Tel.: 91 682 64 11

### Centro de la Mujer

C/ San Eugenio, 8. Tel.: 91 683 70 70

### Asociación Getafense de Alcohólicos (AGAS)

Tels.: 91 682 90 52

Radio Taxi Getafe: Tel.: 91 683 52 16

Conservatorio: Tel.: 91 682 61 95

Taxis (parada): Tel.: 91 695 10 05

Mantenimiento: Tel.: 900 713 430

Atención al ciudadano de LYMA:

Tel.: 91 684 06 57



## Fiestas Patronales

# La calle recuperó su papel estelar

LO largo de varios días de Fiestas Patronales, ha destacado por encima de todo, que las mismas se han vivido en la calle. Llenas de gente, de bullicio, de música y de un ambiente festivo y agradable. No se han registrado incidentes dignos de mención, y ese es el mejor motivo para afirmar que se ha recuperado el ambiente callejero, en buena armonía, que ha de caracterizar unos días festivos.

Por otro lado, indicar que miles de personas se dieron cita en los actos más significativos de nuestras Fiestas. La Bajada de la Virgen, los conciertos en el Recinto Ferial y en el Magallanes, sobre todo con el grupo La Oreja de Van Gogh, el desfile de carrozas y los actos puntuales en fines de semana, sin olvidarnos del entorno de la Plaza de España. En definitiva, todo un pueblo celebrando sus fiestas, con miles de visitantes, en las calles de la ciudad.

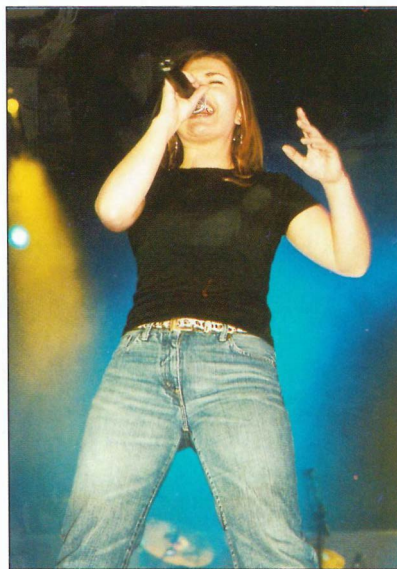



**CURSOS  
NATAción  
DE INVIERNO  
2001-2002**

# COMPLEJO ACUÁTICO GETAFE NORTE

## PREINSCRIPCIÓN

**DESDE EL 6  
AL 29 DE JUNIO**  
(ambos inclusive)

**"COMPLEJO ACUÁTICO  
MUNICIPAL  
GETAFE NORTE"**

Avenida Teresa de Calcuta, s/n.  
entre las 10,00 y las 19,00 horas  
de lunes a viernes

Con posterioridad se realizará el oportuno  
sorteo entre la totalidad de los preinscritos  
para fijar el orden de inscripción definitiva  
y la incorporación a cursos y actividades

Los interesados podrán  
obtener mayor información  
a través del teléfono:  
**91-665.47.20.**



**AYUNTAMIENTO DE GETAFE**

ÁREA SOCIAL ♦ Deportes

## OFERTA

- **MATRONATAción**  
(de 24 a 47 meses) 32 Plazas
- **NATAción PREINFANTIL**  
(4,5 y 6 años) 280 Plazas
- **NATAción INFANTIL**  
(de 7 a 14 años) 414 Plazas
- **NATAción JUVENIL**  
(de 15 a 20 años) 28 Plazas
- **ENTRENAMIENTO PARA ADULTOS**  
(de 15 a 59 años) 24 Plazas
- **AQUAFITNESS**  
(de 15 a 59 años) 24 Plazas
- **NATAción ADULTOS**  
(de 15 a 59 años) 910 Plazas
- **NATAción PREMAMÁ**  
(a partir 1<sup>er</sup> mes de gestación) 24 Plazas
- **NATAción MAYORES**  
(a partir de 60 años) 120 Plazas

COMPLEJO ♦ ACUÁTICO ♦ MUNICIPAL  
GETAFE -  - NORTE