

2020 JUNIO Nº32

# Getafe

BOLETÍN DEL AYUNTAMIENTO DE GETAFE



# Getafe



## SE PONE EN MARCHA

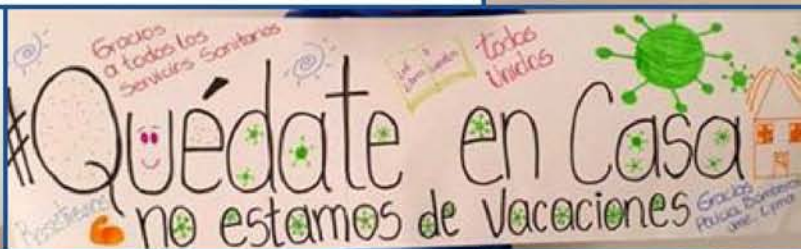
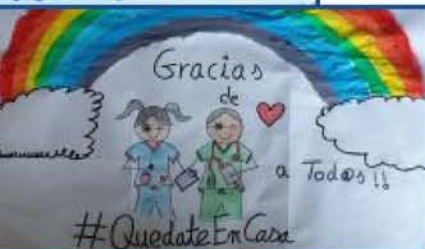

### #LoEstamosConsiguiendo



# sumario

Tribuna	3
Grupos municipales	4 - 5
Ayudas sociales	6 - 7
Desarrollo Económico	10-11
Participación	14 y 18
Cultura	16-17

EDITA  
Servicio de Comunicación  
Ayuntamiento de Getafe

Plaza de la Constitución, 1  
28901 Getafe  
Teléfono 91 202 79 22  
prensa@ayto-getafe.org



IMPRESIÓN  
Producciones MIC, SL

DISTRIBUCIÓN  
Repapubli, SL

DEPÓSITO LEGAL  
M-3742-1975

TIRADA  
75.000 ejemplares

## servicios al ciudadano



farmacias  
de Getafe

Para consultar  
los turnos  
diurnos,  
nocturno y  
24 horas

getafe.es

### CENTROS DE SALUD

**Centro de Especialidades  
Los Ángeles**  
Avenida de los Ángeles, 57  
Teléfono: 91 601 74 00  
Citas: 91 644 70 10 / 08

**Centro de Salud El Bercial**  
Avenida del Parque, s/n  
Tel.: 91 681 14 81 / 91 681 15 51

**Centro de Salud Margaritas**  
Calle Magallanes, 6  
Tel.: 91 682 22 62 / 91 682 22 94

**Centro de Salud  
Juan de la Cierva**  
Avenida Juan de la Cierva, s/n  
Teléfono: 91 695 51 98

**Centro de Salud Sánchez  
Morate**  
Calle Huelva, 2  
Teléfono: 91 683 25 26

**Centro de Salud El Greco**  
Avenida Reyes Católicos, s/n  
Tel.: 91 681 75 95 / 91 681 75 12

**Centro de Salud Sector 3**  
Avenida Juan Carlos I, s/n  
Tel.: 91 682 43 43 / 91 682 58 96

**Centro de Salud  
Perales del Río**  
Calle Juan de Mairena, s/n  
Teléfono: 91 684 73 00

**Centro de Salud  
Las Ciudades**  
Calle Palestina  
Tel.: 91 695 98 82 / 91 696 14 34

**Centro de Salud Getafe Norte**  
Avenida Rigoberta Menchú  
Teléfono: 91 665 24 86

### INFORMACIÓN

**Ayuntamiento de Getafe**  
Plaza de la Constitución, 1  
Teléfono: 91 202 79 00

**Información**  
Teléfono: 91 202 79 11

### CENTROS CÍVICOS

**Centro Cívico El Bercial**  
Avenida Buenos Aires, 2  
Teléfono: 91 202 79 93

**Centro Cívico La Alhóndiga**  
Plaza Rafael Pazos Pría, 1  
Teléfono: 91 202 79 88

**Centro Cívico Getafe Norte**  
Avenida Rigoberta Menchú, 4  
Teléfono: 91 202 79 95

**Centro Cívico Las Margaritas**  
Avenida de las Ciudades, 11  
Teléfono: 91 202 79 69

**Centro Cultural Julián Marías**  
Calle Juan de Mairena, s/n  
Teléfono: 91 202 79 94

**Centro Cívico Cerro  
Buenavista**  
Avenida Arcas del Agua, 1  
Teléfono: 91 202 79 87

**Centro Cívico Juan  
de la Cierva**  
Plaza de las Provincias, 1  
Teléfono: 91 202 79 86

**Centro Cívico San Isidro**  
Calle Leoncio Rojas, 18  
Teléfono: 91 202 79 85

### SEGURIDAD CIUDADANA

**Policía Local**  
Avenida Juan Carlos I, 24  
Teléfono: 91 202 79 56 (092)

**Policía Local Perales del Río**  
Avenida Sierra de Gredos, s/n  
Teléfono: 91 684 80 62

**Policía Local Judicial**  
Avenida Juan Carlos I, 8  
Teléfono: 91 748 18 50

**Policía Nacional**  
Calle Churruga, 6 y 8  
Teléfono: 91 601 09 10 (091)

**Guardia Civil**  
Calle Fuenlabrada, 42  
Teléfono: 91 635 01 70 (062)

**Protección Civil**  
Avenida Juan Carlos I, 24  
Teléfono: 91 682 19 12

**Bomberos**  
Carretera Getafe-Leganés  
Teléfono: 91 696 08 62  
Urgencias: 91 696 07 08

### SANIDAD

**Centro Municipal de Salud**  
Plaza Alcalde Juan Vergara, s/n  
Teléfono: 91 202 79 62

**Centro de Atención Integral a  
Drogodependientes (CAID)**  
Plaza Alcalde Juan Vergara, s/n  
Teléfono: 91 202 79 61

**Hospital Universitario**  
Carretera Getafe-Leganés



#LoEstamosConsiguiendo

SARA Hernández Barroso. ALCALDESA

## La lucha de todos y todas

A las puertas del verano, en Getafe como en el resto de España y de todo el mundo, más que pensar en las vacaciones, vivimos con una extraña sensación tratando de asimilar todo lo que ha pasado en los últimos meses. Aunque seguramente necesitemos algunos años y la distancia suficiente para valorar las consecuencias de la COVID-19 en nuestras propias vidas, cada día somos más conscientes de la crisis que hemos vivido y de los primeros síntomas de recuperación.

No cabe duda, que en nuestro recuerdo más inmediato están esos vecinos y vecinas que por desgracia no han podido superar el virus. Su memoria seguirá siempre con nosotros y por ellos mejoraremos cada día.

Tampoco podemos olvidarnos del personal sanitario, de todos y cada uno de los que conforman la estructura del Hospital de Getafe, de los centros de salud y del centro de especialidades, que han tenido que luchar contra las circunstancias para ayudarnos. Ha sido la sanidad pública quien ha vuelto a demostrar su importancia capital en el sistema del bienestar de nuestro país y por eso, confiamos en que lo que ha pasado sea un punto de partida para su refuerzo, frenando de una vez los recortes que durante décadas hemos sufrido en toda la región.

Y también lo que ha sucedido en las residencias, porque echando la vista atrás sabemos que las cosas se tenían

haber hecho de otra manera, porque ahora mirando al futuro tenemos que poner en marcha un nuevo modelo de atención a las personas mayores.

Esta lucha ha demostrado que Getafe es una ciudad solidaria, algo que ya sabíamos pero que en esta ocasión ha quedado aún más patente. Desde el voluntariado de Protección Civil que ha multiplicado su presencia en toda la ciudad, hasta las miles de personas anónimas y empresas que han participado de una u otra forma ofreciendo su esfuerzo e incluso sus propios recursos durante la emergencia sanitaria.

Y también por supuesto los y las trabajadoras municipales, tanto los que han prestado los servicios esenciales para que la ciudad no se parase durante la epidemia, como el resto que ha podido teletrabajar desde casa, cumpliendo una labor fundamental antes, durante y después de la desescalada.

A todos ellos y ellas, Getafe les debe un agradecimiento infinito. A los que se fueron, a los profesionales que lucharon desde lo público, a las empresas que colaboraron y a las personas voluntarias que no se quedaron al margen, y al conjunto de la ciudad por su ejemplar comportamiento. Un homenaje que este Ayuntamiento va a llevar a cabo para ayudar a nuestra memoria a no olvidarnos nunca y por supuesto para lanzar un aplauso gigante a toda la ciudad y a sus vecinos y vecinas. Sois el orgullo de Getafe. ■

**Getafe**  
SE PONE EN MARCHA



HERMINIO VICO ALGABA. PORTAVOZ PSOE

## Gracias

Hace un siglo, Getafe era un esbozo de lo que somos hoy, aquel pueblo de paso que empezaba a despegar gracias a la base área, que en 2020 cumple precisamente 100 años. Durante décadas, miles de personas llegamos desde diferentes puntos de España y otros países, para levantar esta ciudad. Getafe fue creciendo y aquí nacieron hijos, nietas y bisnietos.

Vivimos transiciones sociales y políticas, nos caímos muchas veces y otras tantas supimos levantarnos con más fuerza. Getafe fue protagonista de luchas obreras y de avances sociales, llegó el Hospital y la Universidad y sonreímos. Aquí aprendimos que las cosas importantes de la vida hay que lucharlas, que el esfuerzo tiene recompensa y que dos siempre suman más que uno solo.

En estos meses, nos hemos enfrentando al mayor obstáculo sanitario, social y laboral de nuestra historia reciente. Pero esto sigue y ahora todos y todas somos los protagonistas.

Abogadas, Administrativos, Agentes de Policía, Agricultoras, Albañiles, Arquitectas, Asistentes, Autónomas, Auxiliares, Bibliotecarias, Bomberos, Celadoras, Climatólogos, Conductoras, Conserjes, Coordinadoras, Delegados, Dependientas, Diseñadores, Doctoras, Documentalistas, Economistas, Empresarios, Enfermeras, Epidemiólogos, Farmacéuticas, Filósofos, Fiscales, Físicas, Fisioterapeutas, Fontaneros, Fotógrafas, Funcionarios, Gestores, Guardias Civiles, Historiadoras, Hosteleros, Informáticas, Ingenieros, Inspectoras, Investigadores, Juezas, Maestros, Matemáticas, Médicos, Meteorólogas, Militares, Monitores, Orientadoras, Pedagogos, Periodistas, Personal de limpieza, Profesoras, Psicólogos, Publicistas, Sindicalistas, Técnicos, Trabajadoras Sociales, Traductores, Veterinarias, Voluntarios y un largo etcétera.

Gracias, muchas gracias. ■



CARLOS GONZÁLEZ PEREIRA. PORTAVOZ PP

## Getafe, juntos saldremos

Mi primer recuerdo es para todos los españoles y getafenses fallecidos a causa del Covid-19 y el apoyo a sus familias. Mi gratitud a todos los profesionales que durante los peores días nos protegieron y cuidaron.

Desde el inicio, en el Partido Popular hemos aportado propuestas para que Getafe salga adelante de la mayor crisis de nuestra historia reciente.

El pasado 23 de marzo reclamamos un Plan de choque de actuaciones urgentes: gestión de material de protección, plan de desinfección en barrios, servicio de compra a domicilio a mayores o ayudas para familias sin ingresos, autónomos y pymes, entre otras.

Hemos liderado las iniciativas con lealtad ante un Gobierno municipal lento en reacción y sin la determinación de otros ayuntamientos. Y conseguimos que algunas se hicieran realidad, como la supresión de la tasa de terrazas para ayudar a la hostelería.

Seguiremos demandando más protección, menos impuestos y más apoyo a nuestros vecinos, especialmente a los más vulnerables, a nuestros mayores, parados, autónomos y pequeñas empresas.

En el último pleno planteamos hasta 25 propuestas sanitarias, sociales y económicas como bajada de impuestos, un fondo de 3.000.000 de euros para autónomos y pymes, un servicio municipal de desinfección, reparto de mascarillas y la compra de test masivos gratuitos para todos los vecinos, como han hecho otros alcaldes.

La alcaldesa Sara Hernández rechazó estas medidas de forma incomprensible. Lo que es bueno para los ciudadanos debería aprobarse, venga del partido que venga. Así lo ha demostrado el Partido Popular.

Seguimos trabajando para alcanzar la normalidad que teníamos, para que Getafe siga progresando desde la convivencia y el consenso.

Os pido mucha precaución y ánimo a todos los getafenses, juntos saldremos. ■



MÓNICA COBO MAGAÑA. PORTAVOZ CIUDADANOS

## Getafe necesita soluciones, no problemas

Vivimos tiempos difíciles en política. El aire interesadamente polarizado y los intentos de sacar rédito electoral a la peor crisis sanitaria de la historia reciente no ayudan a ofrecer soluciones a los vecinos.

Nuestra primera reacción ante la pandemia fue solicitar una Comisión para ayudar a nuestros vecinos desde el consenso, intentando alejar las medidas populistas y partidistas que pudieran surgir en Getafe. Con mayor o menor consenso, el Gobierno Municipal ha tenido a bien ejecutar algunas de nuestras propuestas.

Hemos conseguido, a cargo del superávit, el aprovisionamiento de material sanitario para proteger a la población ante un posible rebrote y la mejora de la atención a los mayores y dependientes del municipio. Nuestro Ayuntamiento debe estar preparado para proteger a sus vecinos y trabajadores y estas medidas van dirigidas a conseguirlo.

Otras propuestas de Cs ya se han desarrollado y han conseguido moderar el sufrimiento y los perjuicios originados por el Covid, como el programa de actividad física en casa para reducir el efecto del confinamiento en las personas mayores, o un servicio telemático de ayuda psicológica.

Nos preocupa especialmente el empleo. Propusimos un paquete de ayudas para comercio y hostelería del municipio que, desgraciadamente, se ha ejecutado a medias. Pero conseguimos que se suprimiera la tasa de terrazas y veladores, lo que ha significado para este sector una ayuda indirecta para aguantar durante estos meses.

Sin embargo, no hemos logrado, todavía, que se pongan en marcha dos líneas de ayudas directas, una dirigida a aliviar la inversión realizada en adaptar los negocios a las nuevas normas de seguridad, y otra encaminada al fomento del mantenimiento y creación de nuevos empleos, además de una bajada responsable de impuestos.

Pero esto no nos desanima. Vamos a seguir trabajando en la Comisión de Reconstrucción para que estas medidas, beneficiosas para todos, se pongan en marcha a través del consenso. ■



ALBA LEO PÉREZ. PORTAVOZ PODEMOS

## Cinco consensos para salir más fuertes

En los últimos meses hemos vivido una experiencia terrible que nunca pudimos ni imaginar, y esto ha transformado nuestra sociedad. Son cinco los consensos básicos que hemos conseguido durante el confinamiento...

Blindar la sanidad pública gratuita y universal es el primer consenso: nunca más recortar ni primar ninguna cuestión económica por encima de la vida humana. El segundo gran consenso ha sido entender cuáles son los servicios esenciales que necesitamos para sobrevivir. En muchos casos, trabajos que sufren unas condiciones de precariedad y temporalidad indignas, desempeñados mayoritariamente por mujeres y privatizados. Blindar el cuarto pilar del estado, atender los servicios sociales desde lo público es otra obligación urgente. El ingreso mínimo vital es la primera herramienta para ello.

Con ello lograríamos superar el tercer consenso: proteger los cuidados, proteger a los y las más vulnerables. Lo sucedido en las residencias ha demostrado que no podemos imponer criterios económicos en el cuidado de las personas, más aún si son las más vulnerables.

El cuarto consenso obtenido es la obligación que como generación tenemos de cuidar nuestro planeta, muchas personas en Getafe han podido respirar aire no contaminado por primera vez en sus vidas.

Finalmente, el cambio de modelo del lugar donde vivimos se ha demostrado esencial, la proximidad es vital. Vivienda, salud, trabajo, comercio, ocio, cultura y deportes deben ser servicios cercanos y accesibles para todas las personas, urge un cambio profundo en nuestra movilidad.

Debemos tener muy claro que la gente no quiere medidas pasajeras, quiere medidas estructurales que nos garanticen cambios reales en nuestro modelo de vida. Solo así, lograremos salir más fuertes de esta tremenda crisis que hoy vivimos. ■



JOSÉ MANUEL FERNÁNDEZ TESTA. PORTAVOZ VOX

## Consideraciones sobre el Ingreso Mínimo Vital

Desde el comienzo de esta crisis, VOX ha pedido al Gobierno que no deje solos a los ciudadanos. En el congreso les hemos pedido una y otra vez que pagaran las nóminas a todos los empleados y autónomos durante tres meses, para evitar que perdieran su trabajo y no faltara liquidez en el mercado.

El Gobierno ha pasado tres meses sin tomar ninguna medida para proteger la economía (no ha pagado los ERTE...). Nos ha empobrecido para después erigirse en salvador con la aprobación del IMV.

Los Getafenses no quieren depender de las ayudas del estado para salir adelante. Necesitan de trabajo bien remunerado, justo lo contrario de lo que ofrecen PSOE-Podemos.

Además un IMV indiscriminado está produciendo un efecto llamado a la inmigración ilegal inmediato y catastrófico.

No tiene sentido que pueda ser beneficiario cualquier inmigrante ilegal que sea víctima de trata, porque eso es como decir que van a ser beneficiarios todos los inmigrantes que llegan en patera a nuestras costas. Por que todos ellos son víctimas, víctimas de tráfico y

víctimas de trata y lo son porque están en una situación de vulnerabilidad terrible.

Recordar que todos los países desarrollados tenemos la obligación legal y moral de ayudar a los países más pobres, de ayudarles en origen para que no se vean obligados a dejarlo todo, a venderse a las mafias y a arriesgar sus vidas en el trayecto.

A todos nos preocupan las personas que sufren en cualquier rincón del planeta, por cualquier circunstancia, todos tenemos corazón, y sentido de la justicia y conciencia. Ojalá estuviera en nuestras manos poder salvar el mundo, pero no es así... nosotros somos concejales, y estamos aquí con el mandato claro de velar por el bienestar de nuestros vecinos. ■



JESÚS PÉREZ GÓMEZ. PORTAVOZ COMPROMISO CON GETAFE

## Empresa municipal de servicios

A raíz de la pandemia, se ha puesto de manifiesto con toda su intensidad la precariedad y el deterioro al interior de las diversas empresas y entidades residenciales: Residencias de mayores, Centros de Día, Servicios de Ayuda a Domicilio y Atención a la Autonomía y a la Dependencia (SAD y SAAD).

Especialmente se ha hecho patente, de la forma más cruel estos días, la necesidad de impulsar una nueva cultura de los cuidados. Se ha puesto en evidencia una situación intolerable, que por otra parte no era nueva, como se venía denunciando. La iniciativa privada ha manifestado solo la apuesta por el negocio fácil y el beneficio.

Hay que garantizar los servicios públicos de calidad, son el salvavidas. Esta crisis ha puesto de manifiesto la importancia de lo público, ya que es la única tabla de salvación de los que menos tienen y de la mayoría de la población.

De ahí nuestra apuesta por la creación de una empresa municipal de servicios. Propuesta que no es la primera vez que se realiza en nuestro municipio.

Una empresa municipal de servicios que garantice la calidad de los servicios a la ciudadanía, especialmente a la más vulnerable (ayuda a domicilio, diversas dependencias, etc...) y facilite la remunicipalización de actividades privatizadas, así como el desarrollo de nuevos servicios.

Debemos considerar el papel fundamental que desempeña el Ayuntamiento en la prestación de servicios básicos, y su posición clave como elemento dinamizador y de generación de empleo estable y de calidad.

Hay que reforzar las plantillas, mejorar sus condiciones de trabajo y sus salarios. Reforzar los servicios de cuidados, especialmente los dirigidos a personas mayores, con discapacidad o en situación de dependencia, junto con servicios de rehabilitación, terapia ocupacional y servicios de higiene. ■



## Getafe incrementa las ayudas sociales para atender a las familias por la COVID-19

- **1.500.000 euros de Ayudas Extraordinarias** para vecinos que hayan perdido su puesto de trabajo, sufrido un ERTE o reducido su jornada laboral por necesidad de conciliación debido a la COVID-19. Ayudas desde los 950 euros hasta cerca de 2.200 euros por familia.

**La convocatoria se realizará en las próximas semanas**



**+i** [getafe.es](http://getafe.es) y  
91 202 79 67 (Servicios Sociales)

- **1.300.000 euros de incremento en Ayudas de Emergencia**, para familias en circunstancias de vulnerabilidad social que precisen acceder a servicios de primera necesidad como productos de alimentación e higiene, el pago de suministros o el pago de alquileres. Hasta el mes de junio se han beneficiado cerca de 800 familias.



**+i** Hospitalillo de San José  
y 91 202 79 67 (Servicios Sociales)

## 200.000 euros para alimentación saludable

- Desde que se declaró el Estado de Alarma, el Ayuntamiento de Getafe ha estado en contacto permanente con cerca de **600 personas mayores vulnerables** que vivían solos o carecían de red de contactos para atender sus necesidades más básicas. Para evitar su deterioro durante el confinamiento, se les ofrecieron menús saludables elaborados a diario que les hacían llegar directamente a sus casas de manera gratuita.
- Los menores de Getafe que disfrutaban de beca de comedor durante el curso escolar, también han recibido menús diarios que se repartían a sus familiares a través de diferentes colegios. Hasta 726 comidas diarias y nutritivas, elaboradas especialmente para favorecer su correcto crecimiento y disponibles para quienes lo necesitaran.
- La delegación de Bienestar Social ha coordinado además a todas las entidades que forman parte del Banco de Alimentos, para dividir la ciudad en puntos de acción y así poder atender a más familias. Son más de 1.200 las familias que se están beneficiando de esta iniciativa.

***Durante el confinamiento y la fase 0 se llegaron a repartir más de 1.000 comidas diarias en la ciudad entre las tres iniciativas***

## 100 tabletas digitales municipales con internet

- Durante el Estado de Alarma, el Ayuntamiento ha suministrado **90 tabletas digitales** a alumnado de Getafe que por sus circunstancias familiares no podían conectarse para acceder a las tareas que se estaban enviando desde los colegios. Han sido las propias direcciones de los centros públicos quienes identificaron estos casos y las han repartido. También se han entregado otras 10 tabletas digitales a residencias de Getafe, para permitir que los mayores pudieran contactar con sus familias durante el confinamiento.



## Aplazado el pago de alquileres públicos

- **La EMSV aplazó el pago del alquiler de las viviendas públicas y locales comerciales ya en el mes de marzo,** en el caso de aquellas personas que tuvieran más dificultades económicas o comercios que vieran reducidos sus ingresos de forma significativa durante el Estado de Alarma. La medida estaba dirigida a aquellos vecinos que pasaran a estar en situación de desempleo o contaran con unos ingresos insuficientes, con el objetivo de que el pago del alquiler no supusiera un lastre de cara a su propia recuperación laboral y económica. El ahorro estimado de las familias asciende a 82.000 euros.

Empresa Municipal  
SUELO  
Y VIVIENDA



*La medida estaba dirigida a aquellos vecinos que pasaran a estar en situación de desempleo o contaran con unos ingresos insuficientes*



## 'CONTIGO' duplica su presupuesto

El Ayuntamiento de Getafe ha decidido duplicar hasta los 160.000 euros el programa 'Contigo' para el acompañamiento y atención a personas mayores que viven solas. El objetivo es que este proyecto pueda crecer, con la incorporación de más profesionales y personas voluntarias que deseen colaborar, especialmente tras las consecuencias que el confinamiento y la COVID-19 han podido dejar en los mayores.

### + Apúntate como voluntario o voluntaria

Casa de las Personas Mayores, calle Manzana 12,  
912 02 79 68

*Si conoces algún caso de personas mayores que vivan solas y que necesitan ayuda ponte en contacto.*

## España aprueba el Ingreso Mínimo Vital

La lucha contra la COVID-19 ha motivado también el adelanto del Ingreso Mínimo Vital en España, igualando esta prestación a la que ya ofrecían el resto de países europeos. Se trata del proyecto contra la exclusión social más ambicioso que se ha desarrollando en nuestro país, que permitirá a cientos de miles de familias garantizar sus servicios más básicos

**+i** 900 20 22 22 y  
Centro de Atención e Información de la Seguridad Social en Getafe,  
Avda de los Ángeles 53, 91 695 53 01

*Se trata del proyecto contra la exclusión social más ambicioso que se ha desarrollando en nuestro país*





## El machismo no descansó durante el confinamiento

El Centro Municipal de Mujer e Igualdad y la Unidad de Protección Contra la Violencia de Género de la Policía Local, ha estado en contacto en todo momento con las víctimas. Gracias a ello se han realizado 1.598 atenciones entre los meses de marzo y junio, con 44 nuevos casos en la ciudad. Getafe desarrollará un nuevo programa destinado a la atención completa y recursos habitacionales para mujeres víctimas de violencia de género presupuestado en 40.000 euros.

**Se han realizado 1.598 atenciones entre los meses de marzo y junio, con 44 nuevos casos en la ciudad**

## Conciliación también por las tardes

La delegación de Educación trabaja en un nuevo programa de conciliación por las tardes, para que las familias no se vean obligadas a renunciar a empleos en este horario.

A través de un nuevo servicio de apoyo educativo, con un presupuesto de 100.000 euros, se quiere fomentar el acceso al mercado laboral tras las consecuencias de la COVID-19.



## Ayuda para el duelo

Las delegaciones de Bienestar Social, Personas Mayores y Salud, trabajan conjuntamente en la puesta en marcha de un programa de atención psicológica para ayudar a vecinos y vecinas que hayan sufrido pérdidas familiares o se enfrenten con dificultad a las medidas del post confinamiento o de seguridad sanitaria. El servicio cuenta con un presupuesto inicial de 35.000 euros.







## Contra el aislamiento de las personas mayores

La experiencia de la COVID-19 en la ciudad durante los últimos meses, hace necesario incrementar los servicios de intervención, seguimiento y atención, a las personas mayores debido al confinamiento. El objetivo es reducir su aislamiento social a través de nuevas acciones y recursos adaptados a este tipo de circunstancias, que se podrá desarrollar con un presupuesto de 36.000 euros.



## Más información sobre el coronavirus

La COVID-19 sigue estando presente en la ciudad tras la finalización del Estado de Alarma, por eso es importante que todos los vecinos y vecinas accedan a la información para adoptar las medidas de seguridad y saber cómo convivir. El Ayuntamiento trabaja en una campaña de concienciación y uso de los centros municipales, así como el refuerzo de los talleres virtuales con un presupuesto de 36.000 euros.



# Tú sumas en Getafe

### AYÚDANOS A AYUDAR

Contacta con la Oficina Municipal del Voluntariado y únete a los proyectos que estamos desarrollando con personas mayores, dependientes o vulnerables



608 79 62 46

91 202 79 67



[oficina.voluntariado@ayto-getafe.org](mailto:oficina.voluntariado@ayto-getafe.org)



ES DE TODOS  
ES DE TODAS



## #LoEstamosConsiguiendo

[getafe.es](http://getafe.es)

## Getafe destina 850.000 a los autónomos, comerciantes y hosteleros

El Ayuntamiento de Getafe, a través de su empresa pública para el desarrollo económico, GISA, ha concedido ayudas para las personas autónomas de la ciudad por valor de 850.000 para que puedan hacer frente a las circunstancias provocadas por la COVID-19 como el cierre temporal de sus negocios o el descenso de sus ingresos.

La convocatoria se realizó inicialmente con un presupuesto de 500.000 euros, pero debido a la cantidad de solicitudes, el Gobierno Municipal no quiso que ningún autónomo que cumpliera con los requisitos de la convocatoria, se quedara sin su ayuda, por lo que incrementó la cantidad en un 70%.

Empresa Municipal  
GETAFE  
INICIATIVAS



***Todos los autónomos que cumplían con las bases de la convocatoria han recibido ayudas***



***GISA reparte más de 1.000 litros de gel hidroalcohólico en las galerías comerciales y pequeños comercios de la ciudad***

## Una plataforma online para los pequeños comerciantes

La COVID-19 ha supuesto un antes y un después para muchos pequeños comercios, que han tenido que adaptarse a las circunstancias para poder seguir ofreciendo sus servicios durante el confinamiento. En esta tarea, GISA y el Ayuntamiento les han ayudado publicitando sus servicios actualizados varias veces durante la semana a través de redes sociales.

Gracias a este aprendizaje, el Gobierno Municipal está trabajando en una plataforma online para estos pequeños comerciantes, de forma que puedan no solo publicitar sus servicios sino sobre todo incrementar sus pedidos a través del uso de las

nuevas tecnologías y llegar a nuevos públicos. La experiencia piloto comenzará en la Galería Lope de Vega de La Alhóndiga y se prevé que después se pueda exportar al resto de la ciudad.

***Durante el confinamiento GISA suspendió el pago que realizaban autónomos, pymes y empresas por utilizar sus instalaciones en el Coworking, Centro de Empresas y Centro de Calidad que les ha supuesto un ahorro de 60.000 euros***



## Suspensión del cobro de la tasa de terrazas, veladores y mercadillo municipal

Hasta el 15 de septiembre de 2021, todas las terrazas, veladores y puestos del mercadillo de Getafe, no tendrán que abonar la tasa de ocupación de la vía pública, con el objetivo de que puedan recuperar su actividad económica. Esta medida impulsada por el Gobierno Municipal ya se aplicó durante el Estado de Alarma, mientras este tipo de comercios no pudieron abrir y ofrecer sus actividades.

Además, como otra medida de apoyo al sector de la hostelería, se ha permitido la ampliación de las terrazas al doble de la superficie que ya ocupaban, para que puedan así garantizar las medidas de seguridad. También se ha permitido que puedan ocupar estacionamientos en la vía pública en caso de ser necesario, así como presentar nuevas solicitudes para establecimientos que no disponían antes de terraza.

**La hostelería y los puestos del mercadillo se ahorran 400.000 euros con esta medida**

## Bonificaciones fiscales para favorecer el empleo

El Ayuntamiento de Getafe ofrecerá en 2021 una batería de bonificaciones fiscales en impuestos como el IBI o el IAE para favorecer la recuperación de las empresas y de los puestos de trabajo que existían antes de la pandemia sanitaria. Para ello se realizará una modificación de las Ordenanzas Fiscales que entrará en vigor el 1 de enero.

En el IBI podrán obtener un 25% de bonificación aquellas empresas que se hayan visto obligadas a realizar un ERTE y su local no supere los 200.000€ de valor catastral, a excepción de los usos comerciales de ocio y hostelería para los que no existirá dicho límite. Para los autónomos que hay sufrido las consecuencias de la COVID-19 también habrá bonificación si han tenido que cesar su actividad temporalmente o su facturación se ha reducido en un 75% durante este periodo.

En el IAE también se bonificará un 25% a aquellas empresas o profesionales que hayan mantenido el nivel de empleo durante el Estado de Alarma o que

tras haber realizado un ERTE recuperen el nivel de empleo anterior a la crisis de la COVID-19 antes del 1 de mayo de 2021.

Además, los arrendadores de locales comerciales y viviendas, que frente a la pandemia de la COVID-19 no hayan cobrado a sus inquilinos al menos dos meses del alquiler, se verán beneficiados con una bonificación del 25% del IBI siempre que no superen el valor catastral de 200.000 euros en lo que respecta a los locales comerciales.

**Autónomos, pymes y empresas se podrán beneficiar de 4.000.000 euros con estas bonificaciones**





## La estrategia para crear más empleo tras la crisis de la COVID-19

La crisis de la COVID-19 ha golpeado con fuerza en Getafe como en el resto del país, lo que ha supuesto la pérdida de miles de trabajos y muchos vecinos más afectados por ERTE. El Ayuntamiento trabaja en una línea de ayudas para estas situaciones puntuales a través de la concejalía de Bienestar Social, pero ya avanza una renovada Estrategia por el Empleo 2020-2023.

La nueva estrategia de empleo quiere fortalecer el papel de Getafe en la industria del país y continuar siendo una ciudad atractiva para la instalación de nuevas empresas. Se busca potenciar el comercio y la hostelería, con una economía basada en la innovación y la sostenibilidad.

Igualmente se ampliarán los recursos de ALEF, como los servicios de orientación y asesoramiento a desempleados y se pondrá en marcha planes específicos para jóvenes, mujeres, parados de larga duración, y mayores de 45 años.

## Nuevo plan para 138 desempleados en el Ayuntamiento

Con un presupuesto de 2.257.000 euros, la ALEF trabaja en un programa para ocupar a 138 vecinos y vecinas con dificultades para encontrar empleo, en diferentes actividades municipales. Se trata de un programa para la activación, reactivación o cualificación para el empleo de estas personas, a través de cursos municipales y con contratos de seis meses de duración.

**Dirigido a jóvenes, mujeres y mayores de 45 años en diferentes ámbitos**

Organismo Autónomo  
**AGENCIA LOCAL  
EMPLEO Y FORMACIÓN**



- El Gobierno Municipal presenta más de 160 propuestas
- Las medidas contarán con las aportaciones de sindicatos y grupos políticos
- Especial atención a colectivos con dificultades para encontrar empleo con incentivos a las empresas para su contratación
- Mejora de los polígonos industriales y colaboraciones con la UC3M
- Incremento de la oferta formativa para vecinos de Getafe
- Nueva ayudas a autónomos, pymes y empresas para su recuperación
- Nuevas áreas empresariales y agilización de los trámites administrativos de licencias

## Mercadona adelanta su llegada a Getafe por la COVID-19

El 28 de abril Mercadona inauguraba su gran centro logístico en Getafe, que se une al de otras empresas internacionales como Amazon o Decathlon, convirtiendo a la ciudad en eje central de la logística en la región, dando servicio a la capital.

Mercadona adelantó sus previsiones de apertura de la colmena para poder ofrecer sus servicios durante las semanas del confinamiento a través de la compra por Internet.

**La nueva colmena en el polígono de Los Olivos genera ya 100 empleos directos**





## La Comunidad de Madrid en el punto de mira por la gestión de las residencias de mayores

**PSOE, Ciudadanos, Podemos y Más Madrid solicitaron información sobre esta gestión**

El Ayuntamiento de Getafe, a través de Policía Local y Protección Civil, visitó a diario las residencias de Getafe, para repartir material sanitario y de protección, incluso tabletas electrónicas con internet para la comunicación de residentes con sus familias. Sin embargo son muchos los interrogantes sobre lo que ha sucedido, como el protocolo que impedía derivar mayores enfermos desde las residencias a los hospitales, o la falta de material de protección de los profesionales.

Los grupos municipales de PSOE, Ciudadanos, Podemos y Más Madrid, enviaron una carta al Gobierno Regional para conocer cada una de las acciones que se llevaron a cabo y las propuestas de nuevas acciones una vez finalizado el Estado de Alarma o frente a posibles rebotes de la COVID-19, a la que tampoco han respondido.



## Getafe se ha puesto a disposición de la Fiscalía

La alcaldesa de Getafe comunicó a la Fiscalía del área Getafe-Leganés, la importancia de dar una respuesta a las familias que reclaman información sobre lo que ha sucedido en los centros durante la pandemia de la COVID-19. Y para eso se abre la oportunidad de poder cooperar institucionalmente, Ayuntamiento y Fiscalía, con el objetivo de conocer la verdad y que lo ocurrido no vuelva a repetirse en el futuro.

**El Ayuntamiento quiere conocer si ha habido posibles delitos penales en la gestión de las residencias**

## Comisión de investigación sobre la gestión de las residencias

Ante la falta de respuesta de la Comunidad de Madrid sobre la gestión de las residencias en Getafe durante la pandemia, el Gobierno Municipal ha pedido a los diferentes grupos parlamentarios de la Asamblea de Madrid, que pongan en marcha una comisión de investigación para que se esclarezcan los hechos y las familias lo conozcan.

Getafe pide transparencia al Gobierno Regional y como medida preventiva disponerlo todo para medicalizar las residencias y evitar que situaciones similares vuelvan a suceder.

**Desde Getafe han pedido la implicación de la Asamblea de Madrid**



## La ciudadanía de Getafe responde a la crisis sanitaria

Tanto vecinos y vecinas a nivel particular, como más de una treintena de empresas de Getafe, han estado realizando iniciativas de ayuda durante la pandemia sanitaria. Las muestras de solidaridad fueron especialmente importantes las primeras semanas del Estado de Alarma, con la creación de grupos organizados para fabricar pantallas, mascarillas o batas protectoras.

Pero además se han realizado campañas de recogida de más de 5.000 productos de aseo e higiene para pacientes del Hospital de Getafe o de alimentos básicos para familias vulnerables, gracias a la colaboración de empresas y entidades de la ciudad.

**La Oficina del Voluntariado ha coordinado más de 600 iniciativas de ayuda**



## El Ayuntamiento devuelve las cuantías de las actividades suspendidas

**Los usuarios han dejado de abonar más de 225.000 euros**

Getafe como el resto de municipios se vio obligado a suspender decenas de actividades diarias que se llevaban a cabo en la ciudad. En un principio se creía que sería temporalmente, pero pasadas las semanas se tomó la decisión de suspender lo que quedaba de curso debido a la imposibilidad de retomarlas.

Para evitar perjudicar a los usuarios por este motivo, el Ayuntamiento ha creado un monedero virtual en la plataforma Ocio Getafe, a través de la cual se inscriben en dichas actividades, donde contarán con la cantidad no disfrutada desde la suspensión de los talleres o clases. Este dinero, podrá utilizarse para cualquiera de las actividades que ofrecen las diferentes delegaciones.

**Se ha creado un monedero virtual para utilizar el dinero de las clases no disfrutadas en el futuro**

Además, siempre que las medidas de seguridad y la nueva normalidad lo permitan, si los usuarios lo desean, tendrán una plaza preservada para la misma actividad en el curso 2020/2021, para lo cual deberán realizar las gestiones que se les indiquen desde cada delegación.

**Las delegaciones de Participación, Cultura, Deportes y Educación tuvieron que suspender sus actividades por el Estado de Alarma**





## #LoEstamosConsiguiendo

**Getafe no se merece unas Fiestas a medio gas**

### **Getafe suspende sus Fiestas Patronales**

La crisis de la COVID-19 ha traído situaciones inesperadas e insólitas para todos y todas. Desde la suspensión de actos tradicionales como la Semana Santa, hasta el cierre de colegios y universidades, e incluso dos semanas de confinamiento estricto.

Getafe es la primera ciudad de los grandes municipios de Madrid en celebrar sus Fiestas Patronales cada año. Por eso, en abril se decidió en consenso con la Congregación de Nuestras Señora de los Ángeles, el aplazamiento de todos los actos festivos y religiosos al mes de septiembre a la espera de la evolución de la pandemia.

Sin embargo, tras el decreto para la nueva normalidad que ha establecido el Gobierno de España, resulta imposible celebrar los conciertos, fuegos artificiales, desfiles o la propia Bajada de la Virgen que reúnen a decenas de miles de personas de la manera que estamos

***El Ayuntamiento realizará un homenaje a las personas fallecidas y a quienes han luchado contra el virus***



***El 3 y el 14 de septiembre seguirán siendo festivos laborales en la ciudad***



***El presupuesto de las Fiestas de Getafe se destinará a la lucha contra la COVID-19***

acostumbrados, porque se impiden las aglomeraciones y se exige distanciamiento social de 1,5 metros.

El Gobierno Municipal ha decidido que el dinero de las Fiestas Patronales para este año vaya destinado íntegramente a paliar los efectos de la COVID-19 en la ciudad. Además, se trabaja en que uno de los festivos del mes de septiembre acoja el homenaje que la alcaldesa ha propuesto para los fallecidos por la COVID-19, así como para todas aquellas personas profesionales y anónimas que han ayudado a combatirla.





# cultura

AGENDA

BARRIOS

VERANO

en la calle

## Llega Verano en la calle con 108 actividades

La cultura será en Getafe una herramienta fundamental para salir de esta crisis, y ofrecerá actividades tan novedosas como autocine, un espectáculo de piano suspendido sobre el lago del Parque de La Alhóndiga -Sector III, o un espacio propio para jóvenes, programado por jóvenes, con conciertos de los grupos de Juventud de 'Música Viva'; sesión de DJ's de la Escuela de DJ's de Getafe, o breakdance.

**Se multiplica por dos el presupuesto de años anteriores hasta los 200.000 euros**

**Las actividades ayudarán a relanzar los pequeños comercios y la hostelería en todos los barrios**



Canal de Youtube 'Getafe Cultura'

**Una programación especial online, más solidaria que nunca, con un total de 108 actividades**

**El vídeo que más visualizaciones ha tenido, con 12.511 ha sido la lectura de El Quijote**

**El Ayuntamiento agradece a los artistas y entidades su participación gratuita en este festival improvisado. Hasta 44 de ellos y ellas participarán en las actividades de 'Verano en la calle'**

**617 suscriptores**

**134.294 impresiones**

**23.874 visualizaciones**

**1.974 horas visualizadas**

# GETAFEST

CULTURA CONTRA EL VIRUS

DISFRUTA DE LOS ARTISTAS DE GETAFE DESDE TU CASA



# LA ALHÓNDIGA

- ITOC! ITOC! ¿QUIÉN ANDA AHÍ?**  
Cuentacuentos  
4 julio | 20:30 horas  
Público familiar
- IERBOLA**  
'La fiesta en tu calle'  
6 julio | 20:30 horas  
Todos los públicos
- EL MUNDO DE OZ**  
11 julio | 20:30 horas  
Público familiar
- MAGOS POR EL MUNDO**  
12 julio | 20:30 horas  
Todos los públicos
- REED HOOPER**  
Concierto  
17 julio | 22:00 horas  
Público joven y adulto
- EL CUENTO DE MURRÓN Y LOS GATOS DE LAS CUATRO ESQUINAS**  
18 julio | 20:30 horas  
Todos los públicos
- ORGULLO RURAL**  
Cuentacuentos  
19 julio | 20:30 horas  
Público familiar
- CUENTOS DESDE LA LUNA**  
Cuentacuentos  
25 julio | 20:30 horas  
Público familiar
- CONCIERTO DUO AGUACATE**  
La calle suena  
26 julio | 20:30 horas  
Todos los públicos

# EL BERCIAL

- EL PASODOBLE**  
Banda de Música de Getafe  
4 julio | 20:30 horas  
Todos los públicos
- LOS CUIDADORES DE LAS LETRAS**  
6 julio | 20:30 horas  
Público familiar
- CARMAN**  
11 julio | 11:00 horas  
Todos los públicos
- TROVADORES URBANOS**  
12 julio | 20:30 horas  
Todos los públicos
- EL LEÓN KANDINGA**  
Cuentacuentos  
18 julio | 20:30 horas  
Público familiar
- WAKAMOLA**  
19 julio | 11:00 horas  
Todos los públicos
- GETAFEROOM**  
Escuela D.J.'s  
24 julio | 22:00 horas  
Todos los públicos
- BALDÍN BADA**  
25 julio | 11:00 horas  
Todos los públicos
- FAMILIA AL INSTANTE**  
Cine  
26 julio | 22:00 horas  
Público Familiar

# LAS MARGARITAS

- MOLLY DYCK**  
Concierto  
3 julio | 22:00 horas  
Público joven
- MARGARITA Y SATURNINO**  
Desescalada total  
4 julio | 20:30 horas  
Todos los públicos
- CUENTOS SONANTES Y TITERES**  
5 julio | 20:30 horas  
Público familiar
- EL PARAGUAS DEL MAGO**  
Cuentacuentos  
11 julio | 20:30 horas  
Público familiar
- EL VELOCÍPEDO MÁGICO**  
con Billy Bluff  
12 julio | 20:30 horas  
Todos los públicos
- LOS 2 TENORES Y MEDIO**  
18 julio | 20:30 horas  
Todos los públicos
- IVA POR USTEDES!**  
Concierto Ana María Puente 'La Palirra'  
19 julio | 22:00 horas  
Todos los públicos
- LA PRINCESA RATONA Y EL RATÓN PINTOR**  
25 julio | 20:30 horas  
Todos los públicos
- DEMETRIO ALDEGUER**  
'Cuentando' Cuento en inglés There was an old lady...  
26 julio | 20:30 horas  
Público familiar

# JUAN DE LA CIERVA

- GERARDO AMORÍN**  
Cantante rock acústico  
4 julio | 20:30 horas  
Todos los públicos
- CUALQUIER VERDURA**  
6 julio | 20:30 horas  
Todos los públicos
- IN LOVE CON DISNEY**  
11 julio | 20:30 horas  
Público familiar
- PINCELADAS**  
Ballerines Compañía Antonio Gades  
12 julio | 20:30 horas  
Todos los públicos
- TERESA JUAN**  
Poesía y música  
18 julio | 20:30 horas  
Todos los públicos
- CORAL POLIFÓNICA DE GETAFE**  
19 julio | 20:30 horas  
Todos los públicos
- MARGARITA Y SATURNINO**  
Desescalada total  
25 julio | 20:30 horas  
Todos los públicos
- WE'RE GOING ON A BEAR HUNT**  
Cuentacuentos en Inglés  
26 julio | 20:30 horas  
Público familiar
- SOUL SOLID**  
Concierto  
31 julio | 22:00 horas  
Público joven

# SECTOR III

- KIRAZ**  
Concierto  
4 julio | 22:00 horas  
Público joven
- LOS CAZAFANTASMAS**  
Cine  
4 julio | 22:00 horas  
Público familiar
- DELANTE DE MI CASA**  
Cuentacuentos de Paloma Balandis  
5 julio | 20:30 horas  
Público familiar
- CARMAN**  
11 julio | 20:30 horas  
Público familiar
- PIANO, PIANO**  
12 julio | 20:30 horas  
Todos los públicos
- EL PIANO DEL LAGO**  
12 julio | 22:00 horas  
Todos los públicos
- SANGLAS**  
Concierto  
18 julio | 22:00 horas  
Público joven
- LOS FUTBOLÍSIMOS**  
18 julio | 22:00 horas  
Público familiar
- EXHIBICIÓN DE BREAKDANCE**  
Grupo Sintasoul Crew  
19 julio | 20:30 horas  
Público familiar
- LEGO LA PELÍCULA 2**  
Cine  
25 julio | 22:00 horas  
Público familiar
- MENIL SWING**  
La calle suena  
26 julio | 20:30 horas  
Todos los públicos

# LOS MOLINOS

- SER UN TÍO DIRECTO**  
Monólogo con José Boto  
4 julio | 20:30 horas  
Público joven y adulto
- COMO ENTRENAR A TU DRAGON 3**  
Cine  
5 julio | 22:00 horas  
Público familiar
- EL VIAJE DE ZIRYAB**  
Músicantes  
Fest. Música Antigua y Sacra  
11 julio | 20:30 horas  
Todos los públicos
- LOS CUIDADORES DE LAS LETRAS**  
12 julio | 20:30 horas  
Público familiar
- PLAZA MÁGICA**  
18 julio | 20:30 horas  
Todos los públicos
- CUALQUIER VERDURA**  
19 julio | 20:30 horas  
Todos los públicos
- NADIE COMO TÚ**  
Cuentacuentos  
25 julio | 20:30 horas  
Público familiar
- POTATO OMELETTE BAND**  
La calle suena  
26 julio | 20:30 horas  
Todos los públicos

# SAN ISIDRO

- PASOS Y ENTREMESES BRILLANTES**  
4 julio | 20:30 horas  
Público familiar
- SATURNINO Y MARGARITA**  
Desescalada total  
5 julio | 20:30 horas  
Todos los públicos
- NADIE COMO TÚ**  
Cuentacuentos  
11 julio | 20:30 horas  
Público familiar
- HORTUS CONCLUSUS**  
In hora sexta  
Fest. Música Antigua y Sacra  
12 julio | 20:30 horas  
Todos los públicos
- IN LOVE CON DISNEY**  
18 julio | 20:30 horas  
Todos los públicos
- CUENTOS DE QUITA Y PON**  
Cuentacuentos  
19 julio | 20:30 horas  
Público familiar
- CONCIERTO LAS TEIXIDORAS**  
La calle suena  
25 julio | 20:30 horas  
Todos los públicos
- BRASS QUINTET**  
Metales de la Orquesta Sinfónica Ciudad de Getafe  
26 julio | 20:30 horas  
Todos los públicos

# PERALES DEL RÍO

- EN UN LUGAR DE LA GRANJA**  
4 julio | 20:30 horas  
Todos los públicos
- WAKAMOLA**  
5 julio | 11:00 horas  
Todos los públicos
- LOS POCOS**  
11 julio | 20:30 horas  
Todos los públicos
- LOS DOS TENORES Y MEDIO**  
12 julio | 20:30 horas  
Todos los públicos
- NADIE COMO TÚ**  
Cuentacuentos  
19 julio | 20:30 horas  
Público familiar
- JUMANJI 2**  
Cine  
19 julio | 22:00 horas  
Público familiar
- REVOLTIDO DE MAGIA**  
25 julio | 20:30 horas  
Todos los públicos
- MARGARITA Y SATURNINO**  
Desescalada total  
26 julio | 20:30 horas  
Todos los públicos

# BUENAVISTA

- BARAJA MAJARA**  
4 julio | 20:30 horas  
Todos los públicos
- LAS CUATRO ESTACIONES DE VIVALDI Y MUCHO MÁS**  
Con el violinista Strad  
5 julio | 20:30 horas  
Todos los públicos
- PINCELADAS**  
Ballerines Compañía Antonio Gades  
11 julio | 20:30 horas
- PESADILLAS 2**  
Cine  
12 julio | 22:00 horas
- CUERDAS AL AIRE**  
Orquesta Sinfónica Ciudad de Getafe  
18 julio | 22:00 horas  
Todos los públicos
- EL MUNDO DE OZ**  
19 julio | 20:30 horas  
Público familiar e infantil
- GERARDO AMORÍN**  
Cantante de rock acústico  
25 julio | 20:30 horas  
Todos los públicos
- LA SORPRESA DEL OSO ANDRÉS**  
26 julio | 20:30 horas  
Todos los públicos

# GETAFE NORTE

- ¿ZARZUELA!**  
Ópera Nova Producciones  
4 julio | 22:00 horas  
Todos los públicos
- LOS POCOS**  
Concierto  
5 julio | 20:30 horas  
Todos los públicos
- SPIDERMAN, LEJOS DE CASA**  
Cine  
11 julio | 22:00 horas  
Público familiar
- CUENTOS SIN CUENTO**  
12 julio | 20:30 horas  
Todos los públicos
- EXHIBICIÓN DE BREAKDANCE**  
Grupo Sintasoul Crew  
18 julio | 20:30 horas  
Público familiar
- EL VELOCÍPEDO MÁGICO**  
con Billy Bluff  
19 julio | 20:30 horas  
Todos los públicos
- FAUSTO ANSALDI**  
La calle suena  
25 julio | 20:30 horas  
Todos los públicos
- BALDÍN BADA**  
26 julio | 20:30 horas  
Todos los públicos

# CENTRO

- ISLA**  
4 julio | 20:30 horas  
Todos los públicos
- EL PASODOBLE**  
Banda Música de Getafe  
5 julio | 20:30 horas  
Todos Los públicos
- LOVECRAFT**  
Concierto  
10 julio | 22:00 horas  
Público joven

- TÉ CANELA**  
Concierto  
11 julio | 22:00 horas  
Todos los públicos
- CONCIERTO DE LA LUZ DEL LIBRO AL PENTAGRAMA**  
Banda Música de Getafe  
11 julio | 22:00 horas  
Todos los públicos
- LAS CUATRO ESTACIONES DE VIVALDI Y MUCHO MAS**  
Con el violinista Strad  
12 julio | 20:30 horas  
Todos los públicos

- SUMÉRGETE**  
Proyecto rotación compañías residentes de la CAM  
18 julio | 22:00 horas  
Público joven y adulto
- CUERDAS AL AIRE**  
Orquesta Sinfónica Ciudad de Getafe  
19 julio | 20:30 horas  
Todos los públicos
- APEIRON**  
Concierto  
24 julio | 22:00 horas  
Público joven

- BRASS QUINTET**  
Metales de la Orquesta Sinfónica Ciudad de Getafe  
25 julio | 20:30 horas  
Todos los públicos
- INDALA**  
26 julio | 20:30 horas  
Todos los públicos



Entrada gratuita hasta completar aforo  
Aforos limitados, medidas especiales COVID-19



**Getafe ha celebrado  
3 Plenos de  
forma telemática**

## El Ayuntamiento se adapta a la nueva normalidad

***Durante el Estado de Alarma se han celebrado 35 reuniones con vecinos, entidades y grupos políticos***

El Ayuntamiento de Getafe ha creado un Comisión para la recuperación de la ciudad frente a la COVID-19, en la que participan los grupos políticos con representación municipal y de forma paralela también el Consejo Social de la Ciudad, que es el órgano participativo más importante y la Mesa por el Empleo.

A través de reuniones en grupos de trabajo se presentan y se debaten las propuestas, para su posterior aprobación y puesta en marcha. Se trata de proyectos y programas de carácter social, económico y laboral, algunos de los cuales ya están funcionando y otros que se han planteado a medio y largo plazo.

Getafe se ha adaptado además a la nueva normalidad celebrando las diferentes reuniones de procesos participativos a través de Internet. Hasta el momento se han llevado a cabo 35 encuentros digitales en forma de reuniones del Gobierno Municipal con los portavoces de los grupos políticos, los grupos de trabajo de la Comisión para la reconstrucción, consejos sectoriales como los de Mayores, Salud, Educación o Mujer e Igualdad entre otros, y el Consejo Social de la Ciudad.

También por primera vez, Getafe realizó su primer Pleno Municipal telemático, y posteriormente otras dos sesiones más, garantizando así la participación plena en la ciudad durante el Estado de Alarma.



***PSOE, Ciudadanos, Podemos, Vox y Más Madrid participan en los grupos de trabajo de la Comisión para la recuperación de la ciudad frente a la COVID-19***





**La Policía Local ha colaborado durante estos meses con la Unidad Militar de Emergencia, la Base Aérea, el ACAR y la Guardia Civil**

## La Policía Local vigiló el cumplimiento del Estado de Alarma

Agentes de la Policía Local de Getafe en coordinación con el Cuerpo Nacional de Policía, han velado durante todo el Estado de Alarma, para que la ciudad cumpliera con lo establecido por el Gobierno de España en lo que respecta principalmente a las restricciones en el ámbito de la movilidad. A pesar de que siempre primó la labor informativa, se tuvieron que interponer más de 2.500 sanciones a vecinos y vecinas incívicos.



Agentes de la Policía Local han colaborado además de forma muy exhaustiva en el ámbito más solidario, participando en el reparto municipal de mascarillas o en las donaciones que realizaban empresas y particulares.

**Agentes de la Policía Local realizaron más de 50.000 intervenciones y 2.500 sanciones durante el Estado de Alarma**

## Protección Civil protagonista en la lucha contra la pandemia



Las 77 personas que forman parte de la Agrupación de Voluntarios de Protección Civil en Getafe, han sido uno de los puntos de coordinación más importante en toda la labor humanitaria y de lucha contra la COVID-19 en la ciudad. En constante colaboración la Policía Local, Cuerpo Nacional de Policía, Hospital de Getafe y residencias, empresas, entidades y vecinos, han conseguido repartir entre otros productos más de 20.000 kilos de comida durante el Estado de Alarma.

**Protección Civil ha repartido más de 2.000 tratamientos oncológicos durante el confinamiento**

Además, para facilitar su trabajo en el futuro, el Ayuntamiento de Getafe les ha hecho entrega de un nuevo vehículo que les permitirá seguir desempeñando una labor voluntaria tan importante para la ciudad.



### La ciudad despertó con la desescalada

Getafe adelantó la mejora de los colegios aprovechando la suspensión de las clases. El Plan Colegios prevé 13.000.000 euros de inversión hasta 2023

Mantenimiento, Parques y Jardines y Señalización también avanzaron sus trabajos durante el confinamiento para que la ciudad estuviera lista

La bicicleta ha cogido fuerza como medio de transporte seguro y ecológico en Getafe

Se establecieron varios Servicios Esenciales como Policía Local, Atención a Mujeres Víctimas de Violencia de Género o los Servicios Sociales entre otros

El Ayuntamiento ha ido recuperando sus servicios, pero con nuevas medidas de seguridad

Los parques infantiles han sido los últimos en abrirse



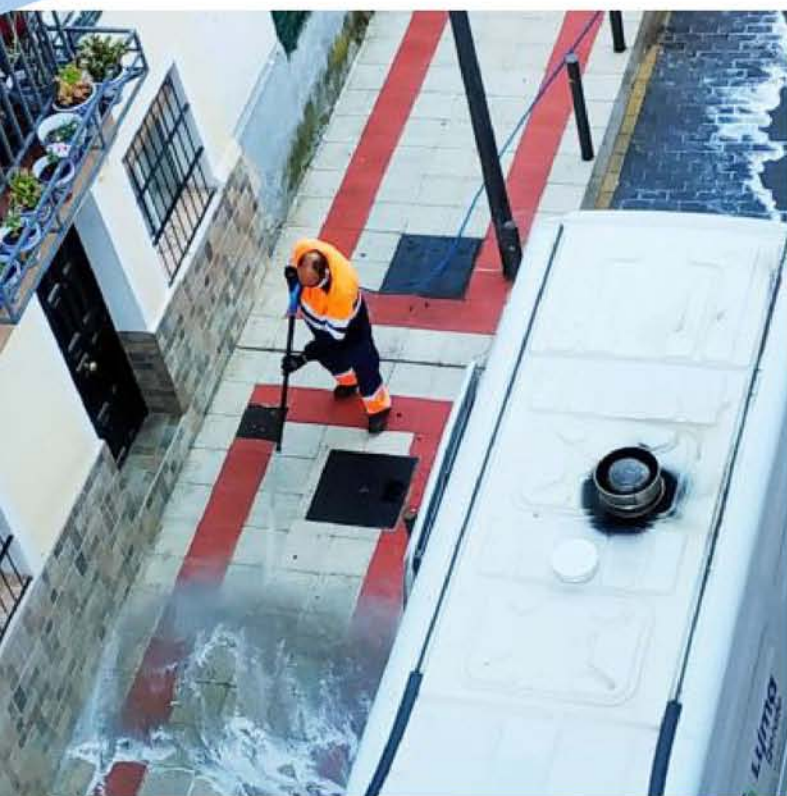

## Más de 3.000.000 de litros para desinfectar Getafe

Desde el primer momento del Estado de Alarma la empresa municipal LYMA, se ha encargado de desinfectar todos aquellos puntos de especial importancia de la ciudad como el entorno de centros de salud, Hospital de Getafe, residencias, farmacias o zonas comerciales. Durante los últimos meses ha utilizado más de 3.000.000 de litros de desinfectante, además de 6.000 intervenciones especiales como consecuencia de la COVID-19.

Para ello se han utilizado equipos de agua a alta presión, baldeadoras y fumigadoras de mochila, además de las técnicas habituales de limpieza.

LYMA se ha encargado además de la limpieza de colegios, escuelas infantiles y casitas de niños, para que las aulas estuvieran listas en la vuelta de los niños y niñas. También ha realizado trabajos especiales en las áreas infantiles y biosaludables para que puedan ser utilizadas con seguridad.

***LYMA ha invertido casi 200.000 euros en las desinfecciones por toda la ciudad***

Empresa Municipal  
**LIMPIEZA Y  
 MEDIO AMBIENTE**



***LYMA ha reactivado su servicio de recogida de enseres en la puerta***

**+ Información 900 264 656**

*La colocación de enseres en la vía pública sin autorización será sancionada por la Policía Local*





## La ciudad ofrecer tres tipos de campamentos para la conciliación en verano

**Los Centros Abiertos de Educación atenderán a más de 1.200 familias**

Vuelven los centros abiertos en vacaciones de la delegación de Educación, entre el 1 de julio y el 4 de septiembre, pero esta vez adaptados a las circunstancias sanitarias. El Ayuntamiento extremará las medidas de seguridad con los menores en varios centros públicos de toda la ciudad, para que madres y padres puedan conciliar durante el verano.

**Está especialmente dirigido a familias que tengan necesidades de conciliación**

# CAMPAÑA 2020 VERANO en Getafe

### Juventud transforma sus campamentos en urbanos por la COVID-19



PROTOCOLO COVID-19

Los habituales campamentos de verano de la delegación de Juventud tendrán este año una vertiente local, apostando por actividades urbanas multiaventura y seguras para evitar posibles contagios entre sus participantes. Este año se ofrecen 270 plazas para menores de 12 a 17 años y como novedad también para jóvenes de 18 a 25 años

### Las entidades deportivas también estarán

Como cada año varias entidades deportivas de la ciudad, ofrecerán sus propios campamentos en instalaciones municipales y en coordinación con la delegación de Deportes, para fomentar también la conciliación. Podrán disfrutar de actividades como tenis, atletismo o deportes alternativos.

para jóvenes de 18 a 25 años

AMPLIADO EL PLAZO DE INSCRIPCIÓN HASTA COMPLETAR PLAZAS

+información

[www.getafejoven.com](http://www.getafejoven.com)  
juventud@ayto-getafe.org  
Teléfono 91 202 79 90



PROTOCOLO COVID-19



Getafe Joven



GETAFE GUARDÓ CINCO MINUTOS DE SILENCIO POR LOS VECINOS FALLECIDOS POR LA COVID-19

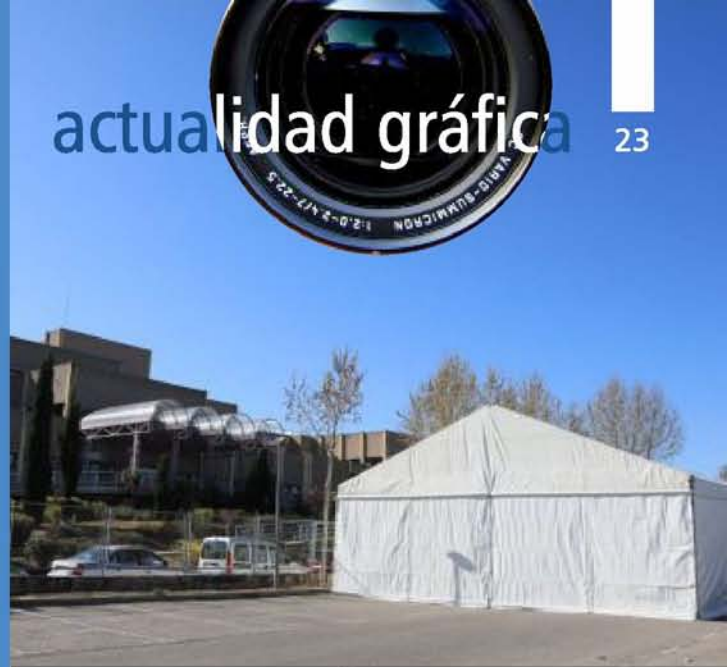

EL AYUNTAMIENTO INSTALÓ DOS CARPAS EN EL HOSPITAL PARA MEJORAR LAS ATENCIONES



LA FEDERACIÓN DE ASOCIACIONES VECINALES HA RECOGIDO YA MÁS DE 600 KILOS DE ALIMENTOS PARA FAMILIAS DE LA CIUDAD



EL AYUNTAMIENTO HA REPARTIDO 230.000 MASCARILLAS DURANTE LA PANDEMIA



EL AYUNTAMIENTO ACOMPAÑÓ A LAS PERSONAS MAYORES EN SUS 'PRIMEROS PASEOS' TRAS EL CONFINAMIENTO



#LoEstamosConsiguiendo

VARIAS UNIDADES DE LAS FUERZAS ARMADAS, INCLUIDA LA UNIDAD MILITAR DE EMERGENCIAS, PARTICIPARON EN LA DESINFECCIÓN DE LA CIUDAD

sede.getafe.es



**GETAFE**  
AYUNTAMIENTO



TRAMITACIONES

+ comodidad

**PADRÓN MUNICIPAL**

+ rapidez

# VOLANTES Y CERTIFICADOS DE EMPADRONAMIENTO

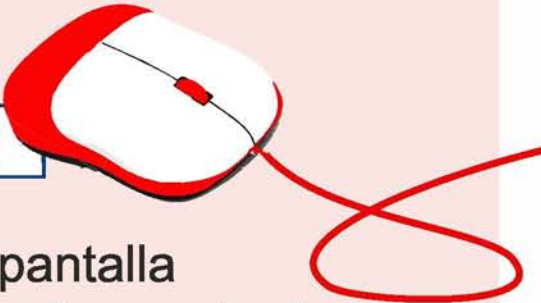
- 1 Entrar en  
- 2 Desplazarse hacia abajo en la pantalla donde aparecerá la frase 'Los más usados'
- 3 Pinchar en:  
**Volante/Certificado de empadronamiento**
- 4 La página les irá guiando

