



El tráfico vuelve a la normalidad tras el enterramiento de la vía



Programación cultural mayo-junio: Juan Echanove vuelve con un clásico de Berlanga



Entrevista a Justo Vázquez: "La política da más golpes que el boxeo"

Mercadillo: Un nuevo emplazamiento beneficioso para todos

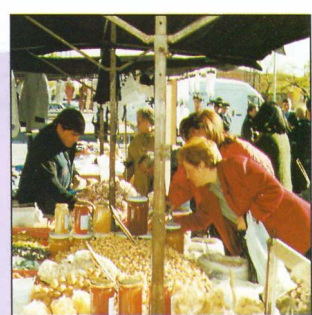

## y además...

- \* Se enterrarán las líneas de alta tensión y los transformadores
- \* El recibo de la Ecotasa se cobrará en el último trimestre del año
- \* En 10 años una inversión billonaria para Getafe
- \* San Isidro en Fiestas
- En el interior, separata
- \* XXI Fiesta Bicicleta Getafe 2001
- \* El Getasur pierde la categoría



Traslado del Mercadillo Municipal

## Un cambio ventajoso para todos



Laura Ligaza, concejala de Salud, Consumo y Drogodependencia el día del cambio de ubicación del mercadillo.

2



ESDE el pasado 21 de abril, el popularmente conocido como *Mercadillo* ha cambiado de ubicación. Durante muchos años estuvo asentado en la calle Magallanes con vuelta a Carabanchel, ahora los tenderetes se han desplegado en el aparcamiento del Apeadero de Renfe de las Margaritas

El sabor y calor humano, al margen de la mezcla de olores, gentes, colorido y oportunidades, componen la singular estampa de estos puntos de encuentros, que, a tenor de los comentarios de vendedores y compradores, resulta ventajosa. Más espacio para desplegar las mercancías y más espacio para los transeúntes, quiénes cuentan con la mitad del aparcamiento para estacionar sus vehículos. Asimismo gente de fuera de Getafe tiene un rápido y cómodo acceso al mercadillo, al disponer de un tren junto a la variopinta oferta de un mercado al aire libre.

*Está ubicado en el apeadero de Renfe de Las Margaritas*



**SUMARIO****JUSTO VÁZQUEZ: "LA POLÍTICA DA MÁS GOLPES QUE EL BOXEO". 7****LA ECOTASA SE COBRARÁ EN EL ÚLTIMO TRIMESTRE DEL 2001. 9****1,5 BILLONES DE INVERSIÓN EN LOS PRÓXIMOS 10 AÑOS. 9****SE APROBÓ EL ENTERRAMIENTO DE LAS LÍNEAS DE ALTA TENSIÓN. 11****CON LA APERTURA DE LAS GLORIETAS DE LAS CALLES LEGANÉS Y GRECO, EL TRÁFICO VUELVE A LA NORMALIDAD. 12 Y 13****GETAFE POR DEBAJO DE LOS ÍNDICES DE CONTAMINACIÓN. 16****COMIENZA LA CAMPAÑA DE VACUNACIÓN DE ANIMALES DOMÉSTICOS. 20****LA PROGRAMACIÓN CULTURAL DE MAYO Y JUNIO TIENE COMO PLATO FUERTE A JUAN ECHANOVE CON "EL VERDUGO". 22 Y 23****EL GETASUR PIERDE LA CATEGORÍA. 25****Nuevos espacios, nuevos hábitos**

A apertura de las glorietsas de las calles Leganés y Greco, a las que se irán incorporando sucesivamente otras rotondas hasta completar el número de siete, hacen, por un lado, que el tráfico vuelva a la normalidad en lo referente a las dos citadas y, que de alguna manera, por otro, los ciudadanos de Getafe dispongan en un futuro inmediato de nuevas entradas, salidas y vías de conexión para desplazarse por la ciudad y fuera de ella. Todo esto es consecuencia de la culminación de las obras del bulevar que cubre el enterramiento de la vía, lo que nos llevará a cambiar los hábitos al disponer de un nuevo espacio, antes ocupado por la vía férrea.

Con estas nuevas infraestructuras hemos, sobre todo hasta habituarnos, de extremar la precaución al encontramos con nuevas señalizaciones, nuevos elementos y, además, porque algunas vías de la ciudad sufrirán cambios para lograr un tráfico más fluido y un mayor disfrute del espacio liberado. Seguir los consejos de los agentes, familiarizarnos con las señales y reglamentos y, de alguna manera, volver a reconocer una ciudad que ha sufrido, y continuará haciéndolo con las otras grandes obras, una gran transformación, de la que seguramente saldremos beneficiados los peatones y los automovilistas. 

**BOLETÍN INFORMATIVO DEL AYUNTAMIENTO DE GETAFE***Depósito Legal: M. 3.742.1975  
Tirada: 50.000 ejemplares*

EDITA

Ayuntamiento de Getafe

DIRECTORA

Rosa María Ferrero

REDACTOR

Nicolás Méndez

COLABORADORA

Trinidad Muela

SECRETARÍA DE REDACCIÓN

Julio Bernad y Almudena Taravillo

FOTOGRAFÍA

Miguel Angel Martín

DISEÑO Y DIAGRAMACIÓN

Natalia González

REDACCIÓN

Plaza de la Constitución, 1

Tel.: 91 649 91 38

Getafe (Madrid)

MAQUETACIÓN E IMPRESIÓN

LERKO PRINT, S.A.

P.º Castellana, 121. Madrid

DISTRIBUYE

Atenea Publicidad, S.L.

Tels.: 91 696 16 80/18-49

## Ley de extranjería

PROVECHANDO la mayoría absoluta, para así no contar con nadie, y al más puro estilo caciquil, el Partido Popular impuso una nueva reforma sobre la Ley de Extranjería. Esta, como la aprobada por el PSOE hace años, sigue tratando al inmigrante indocumentado como el peor de los criminales, alguien al que sin preguntarle cuales son los motivos por los que tiene que dejar su vida, su familia y su tierra se le expulsa del país cual delincuente internacional peligroso.

Sin embargo, esta nueva vuelta de tuerca, no sólo no respeta los derechos de los inmigrantes ilegales como personas, sino que además, se les pretende retirar cualquier derecho mínimamente democrático, como el de reunión o el de asociación. ¿No recuerdan estas medidas a otro tiempo y a otra España? A nuestro

gobierno lo mismo le da, igual que lo mismo le dio al que anteriormente estuvo. El problema de la

inmigración requiere abordarse desde una perspectiva más humana y más comprometida en lo social. No

podemos establecer qué seres humanos de los que vienen a nuestro país pueden ser considerados legales y cuales **están en la**

**ilegalidad;** no es ético. Tampoco

lo es cambiar un menor flujo de inmigrantes marroquíes a cambio de caladeros de pesca, algo que nuestro gobierno negoció con el Rey Alahuita. Marruecos vigilará más sus fronteras para impedir la salida incontrolada de sus gentes hacia Europa y España negociará el control de algunos de los

caladeros de pesca africanos. Como tampoco se les puede pedir a quienes huyen de la miseria, el hambre y la guerra que regularicen su situación viniendo a España con un contrato bajo el brazo, medida esta que tiene cierto tufillo de explotación empresarial hacia quienes saben que van a agarrarse a un clavo ardiendo con tal de obtener una mínima calidad de vida, para él como para los suyos.

Ante esta reforma, que según sus defensores es la más progresista de Europa (cómo serán las demás) son cada vez más necesarias las medidas de protesta contra la Ley. Por ello: *tod@s,español@s* y los que no lo son, debemos unirnos para apoyar cada una de las medidas que las asambleas de inmigrantes y los colectivos que las apoyan están llevando a cabo. Por eso, para acabar y desde estas líneas, un saludo para los compañeros encerrados en el Ayuntamiento de Getafe. ¡Animo y que no decaiga la lucha! Porque ningún ser humano, ninguno, pese a quien pese, puede ser considerado ilegal. *z*

*Ningún ser humano,  
ninguno, pese a quien  
pese, puede ser  
considerado ilegal*

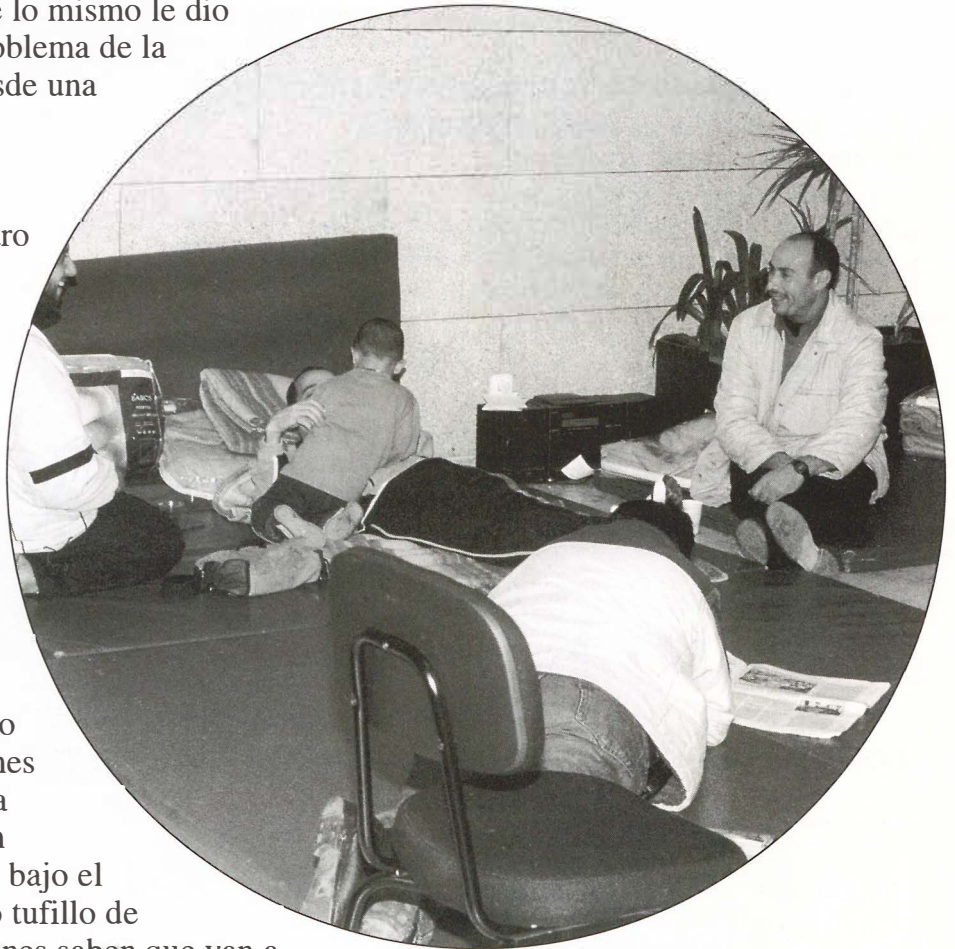



## Un año de Aznar, un año de desgobierno

ACE unos días hemos pasado el primer aniversario de la toma de posesión del gobierno Aznar, nos lo han recordado los populares con sus actos a lo largo de toda la geografía española.

No sabemos exactamente cual es el motivo de la celebración, de este año, que a mí particularmente se me ha hecho larguísimo en términos políticos.

No sabemos que es lo que celebra el gobierno del Sr. Aznar, por que durante este año se ha visto con claridad meridiana la ineficacia de su gobierno, la prepotencia de un estilo vanidoso, alejado de las necesidades de la mayoría de los españoles.

Por primera vez este año, el Sr. Aznar, a pesar de su mayoría absoluta ha tenido que remar contra corriente y ha demostrado que ni él ni su gobierno saben dirigir la nave de España, ante la más mínima de las dificultades hace agua inmediatamente, afloran sus contradicciones, y se demuestran la inutilidad de algunos de sus ministros.

Hagamos un mínimo repaso para recordar algunos de los problemas y de las inquietudes ciudadanas que este gobierno no ha resuelto durante este año y en algún caso ha contribuido a empeorar la situación con su dejadez o incompetencia:

– La Inflación se ha disparado muy por encima de las previsiones del Gobierno, superando la media de los países de la CEE. ¿Por qué en España se han disparado los precios de

las cosas mucho más que en otros países de Europa? Los sueldos subieron el año pasado un 2,3% y los precios un 4%.

– Inmigración. Este gobierno con su ley de extranjería ha cometido la irresponsabilidad de crear un problema donde no lo había, alentando el racismo.

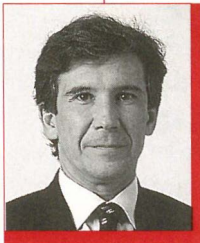

– Tema de las “Vacas locas”. Este gobierno con las declaraciones contradictorias y ridículas de la Ministra de Sanidad y del Ministro de Agricultura, ha creado una gran inseguridad alimentaria dañando al sector ganadero y contribuyendo a la inseguridad de todos los ciudadanos.

– En la cuestión de la justicia, este gobierno ha demostrado con el caso “Liaño” o el caso de la sentencia sobre la congelación salarial a los funcionarios públicos no tener el mínimo pudor para poner en tela de juicio las sentencias judiciales.

– En la educación siguen el proceso de degradación sistemática de la educación pública, este año, por poner un solo ejemplo, hay 75.000 becados menos que el 1995.

– Siguen aumentando de una manera inquantable y humillante para un Estado de Derecho los malos tratos a las mujeres, 20.000 denuncias en el último año y un número de víctimas mortales cada año mayor.

– España es el país de Europa con más siniestralidad laboral, ésta sigue en aumento sin que el gobierno del Sr. Aznar tome medidas mínimamente eficaces.

– Plantean un Plan Hidrológico Nacional, que tiene un primer defecto, sin entrar en más, que lo descalifica globalmente: la falta de consenso.

Este Plan Hidrológico sólo sirve para enfrentarse la mitad de España contra la otra mitad.

– España ya está entre los países de la OCDE (Organización para la Cooperación y Desarrollo) donde resulta más claro el acceso a la vivienda dañando a los sectores más desfavorecidos.

– En el terreno internacional qué decir de la última e inmensa barbaridad del Ministro de Asuntos Exteriores comparando la situación de Palestina con la del País Vasco y a los palestinos con ETA, o la sangrante situación del arreglo del submarino nuclear inglés, por no decir del estrepitoso fracaso del Sr. Aznar en la negociación del acuerdo de pesca con Marruecos.

– En definitiva, podríamos seguir comentando y no parar de lo que ha sido un año calamitoso para millones de ciudadanos en este país, que ha demostrado la prepotencia y la ineficacia del gobierno de la derecha para la resolución de problemas desde el rigor, el sentido común y el consenso.

– La única noticia buena es que ya les queda un año menos.

Francisco J. Hita Gamarra

PRIMER TENIENTE DE ALCALDE Y  
CONCEJAL DELEGADO DE URBANISMO

5



izquierda unida.

## De inmigrantes a ciudadanos

Y AN casi ya para dos meses, que un nutrido grupo de inmigrantes están encerrados en nuestro Ayuntamiento, víctimas de la aplicación de la reaccionaria Ley de Extranjería de PP.

Es de resaltar la mezquindad política del PP, que ha sido capaz de romper un amplio acuerdo social y político, previo a las últimas Elecciones Generales. **Asumió perder una votación en el Congreso de los Diputados en la anterior legislatura, sólo y únicamente para atraer el voto xenófobo de la extrema derecha de nuestro país y así conseguir esa mayoría absoluta de la que hoy dispone y abusa.**

Ha perdido la derecha más moderada del PP a favor de los “carcamales” históricos de la derecha española.

Desde I.U. queremos decir claro y alto que la lucha de los inmigrantes no puede ni debe ser partidaria, es sencillamente la lucha por los Derechos Humanos.



Negar a personas el derecho de huelga, manifestación, sindicación, etc., no es más que intentar garantizar mano de obra barata que trabaje por la comida, es decir, un nuevo ejército de esclavos del siglo XXI.

**España siempre ha sido un país de emigrantes.** No podemos asumir que los que un día nos quejábamos del trato recibido por nuestros emigrantes en algunos países, hoy seamos nosotros los que devolvamos esa sucia moneda. Pero aún menos cuando el trato despectivo y la marginación se produce hacia ciudadanos de países como los latinoamericanos, que cuando miles de españoles tuvieron que emigrar, por circunstancias políticas o económicas, fueron recibidos en esos lugares, no ya como iguales, sino aún mejor. **Bien es verdad que los millonarios que se alojan en nuestras costas no parecen tener los mismo problemas.**

Al momento de escribir estas líneas, la movilización y la lucha de los inmigrantes

de nuestra localidad y del resto de la Comunidad de Madrid, parece que está en vía de solución, regularizándose la situación de miles de personas. **Hay veces que sí merece la pena estar en política, es en ocasiones como ésta, en la que prima la defensa de los Derechos Humanos, de trabajar por los realmente desfavorecidos.** La Plataforma del Encierro de Getafe, de la que forman parte I.U., PSOE, UGT, CC.OO. y Federación de Asociaciones de Vecinos, ha intentado en todo momento dar apoyatura económica, social, política y moral a los compañeros y compañeras encerrados, pero los verdaderos protagonistas son ellos.

**Esperando haber sido un instrumento útil en la defensa de lo más básico en cualquier persona; ser un ciudadano con los Derechos Fundamentales Garantizados.**

Gregorio Gordo Pradel  
COORD. GRAL. I.U. GETAFE  
TTE. ALCALDE AYTO. GETAFE

ESDE el Partido Popular de Getafe nos preguntamos igual que lo hacen numerosísimos vecinos de nuestro pueblo, ¿quién se encarga del control y seguimiento de las obras en la vía pública?

Estamos asistiendo en nuestro municipio a una invasión de obras en la vía pública, sin lugar a dudas casi todas ellas necesarias, digo casi todas, porque todos podemos comprobar cómo algunas calles son levantadas una y otra vez; pero lo que no podemos tolerar, ni consentir, es que después de realizadas las obras no se devuelva la calzada o las aceras a su estado original o que después de finalizadas estas obras se tiren dos y tres meses los escombros en la vía pública.

Por todo esto, desde el Grupo Municipal del Partido Popular exigimos al Sr. Alcalde y al Gobierno PSOE-IU, que adopten las medidas necesarias para que se produzca una total coordinación entre la ejecución de las obras

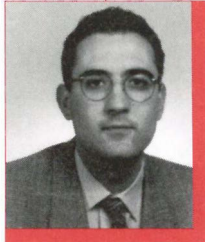

en la vía pública y su posterior restitución y que se produzca un seguimiento y un control exhaustivo sobre todas

las empresas que realizan estas obras para que cumplan con la debida diligencia la reparación de los daños producidos como consecuencias de dichas obras.

No sólo se gobierna con la realización de grandes obras e infraestructuras, sino que el ejercicio de la responsabilidad de gobernar y gestionar los recursos públicos de una forma eficaz y eficiente, obliga a quien gobierna a intentar solucionar el problema de cada vecino en concreto y no pensar que eso no es políticamente rentable y por lo tanto no es importante.

Otro problema colateral o añadido a la cantidad de obras en la vía pública, es el de la limpieza de nuestras calles; yo mismo como Concejal de Proximidad del Barrio de Juan de la Cierva y como miembro del Consejo de Barrio he recibido y he canalizado numerosí-

simas quejas de este barrio sobre este problema. Pero esto no es exclusivo de este barrio, si no que como todos podemos comprobar día a día es un problema integral de todo el pueblo.

Nosotros desde el Partido Popular pensamos que no porque esté sucio hay que dejar de limpiar, o hay que hacerlo con menos intensidad, sino más bien todo lo contrario, cuando estas situaciones se producen, lo que hay que hacer es redoblar los esfuerzos por mantener un Getafe mucho más limpio.

No olvide el Sr. Castro y el gobierno municipal que los sufridores vecinos son los que padecen día a día estos problemas, es decir, son todos aquellos que forman el tejido social de Getafe, del que tanto le gusta hablar y alardear al Sr. Castro; pues Sr. Castro, estos vecinos se merecen, por supuesto, una mayor atención y aunque sea un simple "Perdonen las Molestias".

**José Luis Vicente Palencia**  
CONCEJAL DEL PARTIDO POPULAR

6

## El 30 de mayo finaliza el plazo pago voluntario del impuesto de vehículos

El 30 de mayo finaliza el período de plazo voluntario para que los propietarios de los vehículos abonen el Impuesto sobre Vehículos de Tracción Mecánica correspondiente al ejercicio 2001.

El pago de los recibos se podrá realizar en cualquier oficina de las entidades de depósito colaboradoras presentes en Getafe, que a continuación se relacionan, en horario habitual de caja, presentando para ello, a efectos de su validación, la documentación enviada al domicilio del contribuyente.

**B. Bilbao-Vizcaya Argentaria**  
**B. Santander Central Hispano**  
**B. Solbank SBD SA**  
**Kutxa**  
**La Caixa**  
**Ibercaja**  
**B. Pastor**  
**B. Popular**

**B. Zaragozano**  
**B. Guipuzcoano**  
**Caja Cataluña**  
**Caja España**  
**Caja de Madrid**  
**B. Deutsche Bank**  
**B. Sabadell**

Cualquier aclaración o consulta puede exponerse en el Ayuntamiento (plaza de la Constitución, 1). Teléfono 91 649 91 00, donde estaremos a su disposición.



## FE DE ERRATAS

En nuestro anterior número, en la página dos (color), en el pie de foto en la que Francisco Hita, Primer Teniente de Alcalde y Concejal de Urbanismo y Portavoz del PSOE, entregaba el premio a las mujeres de Getafe, hemos de decir que estas son de la Asociación AMEG/Asociación de Mujeres Empresarias de Getafe. Un lapsus periodístico nos hizo obviar el importante trabajo que esta Asociación desarrolla en Getafe.



Justo Vázquez, Concejal del PP y Presidente de la Real Federación Española de Boxeo

## “Hay más golpes bajos en la política que en el boxeo”

*Justo Vázquez, sevillano, nacido en 1933, lleva el boxeo en la sangre desde edades tempranas (año 1952). Ha sido boxeador, árbitro, juez y, en la actualidad, Presidente de la Real Federación Española de Boxeo y miembro del Comité Olímpico. Ha ostentado multitud de cargos a nivel nacional e internacional dentro del mundo del boxeo. Actualmente es Concejal del Partido Popular, aunque lleva en el mundo de la política 15 años. Compagina boxeo y política, y su aspiración más inmediata es la puesta en marcha de varias escuelas de boxeo.*

### Test con gancho

- Boxeo: Un arte de pegar sin que te peguen.
- Política: Es un arte, pero hay que pegar y recibir.
- Juez: Una persona que debe ser muy íntegra.
- Apaño: Yo no lo conozco
- Getafe: Ciudad maravillosa
- Boxeadores: Hombres nobles e íntegros.
- K.O.: Tremendo
- Quien da primero da dos veces: En el boxeo no es siempre así.

#### -¿Difícil mundo el del boxeo?

Yo creo que es difícil todo el mundo del deporte. Hoy en día hay una competencia tremenda. Los chicos se preparan desde que están en la escuela y la competencia es feroz.

**-Boxeador, juez, presidente, aficionado, ha pasado por todas las facetas. ¿Qué nos puede decir de ello**

-Así es. He pasado por todos los estamentos, no sólo en el boxeo, sino en el deporte. Lo que tengo es un gran amor al deporte en general. Lo del boxeo es porque inicié mi carrera deportiva y quería, ya que el año que viene cumpla los 65 años, jubilarme donde empecé. Soy un hombre del deporte.

**-¿Getafe es un pueblo aficionado al boxeo, lo ha sido? ¿Recuerda alguna velada aquí en la Ciudad? ¿Ha habido algún boxeador local?**

-Yo recuerdo, por ejemplo, que en estos momentos tenemos a Tysson Navarro, un chaval muy majo, aunque desgraciadamente tuvo una lesión en la espalda y haber si se recupera pronto. Si se recupera o si no lo hace, el apoyo de la Federación Española va a ser al cien por cien. De otros tiempos recuerdo a un chico de aquí que se llamaba y espero que siga llamándose, puesto que hace mucho que no se de él, Salvador Cáceres, que era un peso pluma que ganó todos sus combates por K.O. Fue un gran boxeador, que de haber seguido hubiera sido una gran figura. Recuerdo que hace algo más de 10 años, aquí en Getafe, en el campo de fútbol de las Margaritas, se dieron dos o tres veladas de boxeo. En Juan de la Cierva, más recientemente, también se han dado 2 o 3 veladas.

**-¿Cómo compagina la actividad política y su cargo federacional?**

-En la Federación como aquí, en mi labor de concejal, no tengo ninguna remuneración. Además me toca asistir a reuniones del ADO, como miembro del Comité Olímpico. Reparto mi tiempo lo mejor que puedo intentando llegar a todas partes.

#### OBJETIVO DESEADO: CINCO ESCUELAS

**-¿Cuál es su objetivo más inmediato?**

-En lo que estoy en estos momentos peleando más es en lograr crear una serie de escuelas



De izquierda a derecha: Zamora, Urtain, Perico Fernández, Alfonso Redondo, Justo Vázquez y José Durán.

**“Creo que Getafe es una de las mejores ciudades de España”**

de boxeo. Esto es debido a que pienso que en el boxeo, como en cualquier deporte, sí se empieza por la base, los resultados suelen ser óptimos. Si creamos cinco escuelas, que es mi intención, podemos trabajar con los críos desde el principio. Con 20 años te metes en el boxeo y con los primeros golpes te vas. Las escuelas se harían en Canarias, Andalucía, la Comunidad Valenciana, en Madrid y Cantabria.

**-¿Por qué ha tenido mala imagen el boxeo?**

-Antiguamente las películas de boxeo, le hicieron mucho daño a este deporte. Se adaptaba muy bien este deporte al cine. Un cuadrilátero, una historia; siendo el 90% de la historia fantástica, sin adaptarse a la realidad. Era cómodo para los guionistas, pero eso dio mala imagen. Actualmente eso se está borrando y tenemos dentro del boxeo economistas, gente de estudios; y eso beneficia al juego limpio.

**-¿Dónde hay más golpes bajos, en el boxeo o en la política?**

-Yo creo en la política. Seguro, además.

**-¿Quién ha sido el más grande?**

-Hablando de exboxeadores extranjeros, Cassius Clay. He oído mucho, cuando era un crío, el nombre de Joe Louis, Pero creo que con Clay no



Justo Vázquez preparado para un combate.

habría tenido nada que hacer. A nivel nacional hemos tenido varios boxeadores: Fred Galiana (campeón del mundo), ha sido el más grande. Cuando yo quedé campeón de Castilla, entramos en las categorías de mosca más de 20 boxeadores muy buenos. En Europa había en esa misma época 30 boxeadores buenos en la categoría. Este es un ejemplo ilustrado del nivel que había.

**-¿Qué mensaje le daría a alguien que comenzase en el boxeo?**

-Sobre todo que tiene que cuidarse en entrenar mucho. El deporte del boxeo es duro y se reciben golpes, no debemos andarnos con paños calientes. Para soportar esos golpes hay que tener una preparación muy adecuada para subirte al ring. Si tu vas bien preparado, con toda seguridad no vas a tener ningún percance. He de decir que yo disputé 200 peleas y luego cursé dos carreras universitarias (Perito Industrial y Periodismo aunque ambas, sin concluir).

**-¿Qué opinión tiene de Getafe?**

-Creo que es una de las mejores ciudades de España, de verdad. Me encariñé cuando vine a hacer el Servicio Militar (en la Base Aérea) y cuando me casé, me vine aquí en el año 70. Siento Getafe como fuera mi propia tierra.

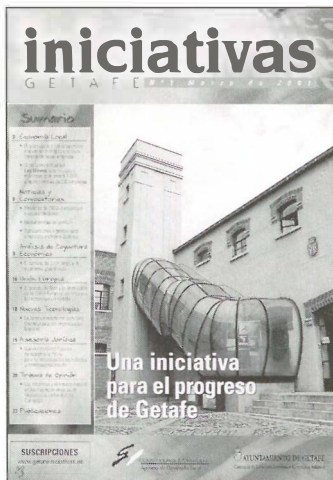

Por fin nos acercamos a la formación a la carta

## El Ayuntamiento impulsa un programa único de formación para todo Getafe que beneficiará a más de 10.000 personas

L Ayuntamiento de Getafe convocó el 3 de abril una reunión, en la que estuvieron presentes los responsables de los sindicatos U.G.T y CC.OO, a nivel comarcal y regional, los responsables de las Centrales de Formación y tres Delegaciones del Ayuntamiento de Getafe para impulsar un nuevo programa único de formación para todo Getafe.

Con este Programa Único de Formación para todo Getafe se ganará en eficacia debido a la relación directa entre recursos. En esto precisamente consiste la formación a la carta, en ofertar los cursos formativos que realmente son necesarios y que sus usuarios y el mercado de trabajo demandan, ya que en la actualidad, al no estar centralizada la oferta de todos los cursos se producen, en ocasiones, elementos contradictorios. El proyecto es que todas las administraciones y los agentes sociales elaboren un proyecto con criterios unificados y que los cursos que se ofrecen "sean complementarios y no rivales o contradictorios como ocurre ahora" aseguró Rafael Caño, Concejal Delegado del Área Social.

**Cerca de 1.000 millones se destinan a este proyecto**

Todos los agentes sociales participan en el programa único de formación.



Gisa edita una revista de información económica para Getafe

## Información rigurosa para los agentes económicos y sociales del municipio

En este mes ha visto por primera vez la luz la revista *Iniciativas de Getafe*, que edita la empresa municipal Getafe Iniciativas, S.A. Municipal (GISA). Se trata de una apuesta por transmitir información actual, veraz y de interés sobre la vida económica del municipio. El Alcalde en Funciones, **Francisco Hita**, ha destacado en rueda de prensa "la calidad de la revista, en cuanto a diseño como a contenidos, nace con un talante abierto y participativo". A su vez **David Castro**, Concejal Delegado de Desarrollo Económico, Comercio e Industria ha destacado que el objetivo es "incrementar el valor añadido de las empresas de Getafe así como los recursos de los que disponen para la generación de empleo".

Esta revista ofrece información sobre la vida económica del municipio y contribuye a su desarrollo, por lo que está dirigida a los agentes económicos y sociales del municipio y a las instituciones.

La periodicidad de la revista será trimestral y se enviará gratuitamente a los principales agentes económicos y sociales del municipio, como agentes institucionales, empresarios, personalidades políticas e intelectuales, universidades, sindicatos, llegando a alcanzar el ámbito regional. Esta revista, que comienza con una tirada de 2.000 ejemplares, contará con unas secciones fijas en cada número, pero será flexible en los contenidos, para adecuarse en cada momento a las nuevas tendencias y temas de interés puntual.

**Está dirigido a agentes económicos y sociales**

Aprobado el convenio colectivo del Ayuntamiento

## El Ayuntamiento de Getafe y los sindicatos sientan las bases de una nueva etapa

*Nuevas prestaciones sociales y una nueva regulación de provisión de puestos de trabajo y de destinos*

L Ayuntamiento de Getafe aprobó por unanimidad el convenio colectivo que marcará las pautas laborales de sus empleados y que será válido por cuatro años (2000-2003). Es la primera vez que se unifica en esta firma el Ayuntamiento, el Organismo Autónomo de Formación y Empleo y Limpiezas y Medio Ambiente, Sociedad Anónima Municipal (LYMA SAM). El Concejal de Función Pública, José Manuel Vázquez, ha destacado que este convenio marca una nueva etapa en la que el objetivo es mejorar la calidad de los servicios que se ofrecen a los ciudadanos: "la firma de este convenio lejos de significar el final de un proceso de negociación marca el inicio de un nuevo tiempo de debate, ya que desde el Gobierno Municipal entendemos que sería imposible abordar nuevos proyectos de futuro para nuestra localidad y de compromiso con los ciudadanos sin los sindicatos". Por primera vez en décadas se firma este convenio por unanimidad.

El nuevo convenio incluye numerosas mejoras familiares y sociales. Por ejemplo, la ayuda para familias con algún miembro con minusvalía aumenta de 14.000 a 25.000 pesetas y los seguros y prestaciones sociales aumentan (según tablas) una media de un 20% anual. Asimismo aumentan los permisos y licencias por maternidad/paternidad y por adopción; se amplía el fondo de estudios para la formación y se facilitará el ascenso y la movilidad interna. También se incrementa la representación sindical, de cinco a siete miembros, en temas de vi-

gilancia y prevención de la accidentabilidad. También, y como anexo, se ha incluido una norma complementaria para la Policía Local que regula la provisión de puestos de trabajo y destinos en este cuerpo.

José Manuel Vázquez ha subrayado que las retribuciones se incrementarán de acuerdo con la Ley de Presupuestos Generales del Estado, si bien se inicia una nueva etapa en la que la calidad en los servicios y los incentivos por objetivos van a cumplir un papel fundamental. Así ha recordado que el convenio se basa fundamentalmente en tres grandes principios: el establecimiento de un sistema de mejora continua de las Administración y su relación con los ciudadanos; la tendencia al aumento de la estabilidad en el empleo y seguir los principios pactados por las principales centrales sindicales en el Convenio Marco Regional firmado el 6 de abril, en Leganés.

**Objetivos: más calidad en el servicio público y mayor estabilidad en el empleo**

El convenio tiene validez hasta el año 2003.





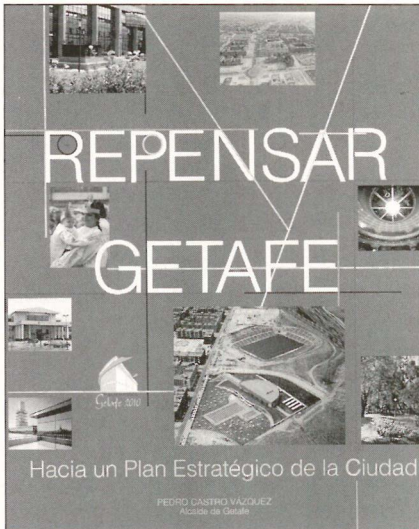

## Repensar Getafe, hacia un plan estratégico de la ciudad

### La inversión en los próximos diez años se acercará al billón y medio de pesetas

El Alcalde, Pedro Castro, presentó a los medios informativos el pasado 10 de abril el documento "Repensar Getafe, Hacia un Plan Estratégico de la Ciudad" que es definido como un instrumento preciso para "definir la ciudad que queremos cuando acaba de comenzar el tercer milenio". La publicación nos muestra en un primer apartado los signos de vitalidad y modernidad de nuestra ciudad, algo que ha de ser aprovechado para realizar grandes debates sobre las problemáticas urbanas en los diferentes ámbitos: económico, social, de participación ciudadana, de servicios culturales, etc.

ESTE plan de acción tiene como objetivo conseguir una ciudad competitiva, funcional y cultural, a partir de dos instrumentos básicos: estudios elaborados por expertos sobre las necesidades del municipio en materia de equipamientos e infraestructuras y demandas ciudadanas canalizadas a través de foros de participación.

El Alcalde de Getafe declaró que "queremos abrir las cajas de los sueños y estar preparados para una ciudad que en los próximos 10 años tendrá unos 180.000 habitantes y recibirá una inversión de un billón y medio de pesetas".

El documento que ya han recibido los vecinos en sus domicilios nos presenta la ciudad como era, y como es en la actualidad. La propuesta de futuro pasa por la recuperación de la ciudad partiendo de su pasado mediante la modernización de infraestructuras y equipamientos y la extensión de

**La implicación de todos los ciudadanos es esencial en la construcción del futuro**

las políticas de bienestar social. El impulso de transformación y modernización ha posibilitado la materialización de proyectos como en el enterramiento de la vía, la Universidad Carlos III, el Hospital Universitario, el Área Empresarial en el Arroyo Culebro, Carpetania o la construcción de miles de viviendas de protección oficial. Ahora hay que dar el salto para poder proyectar en Europa y, especialmente en España, la imagen de Getafe.

Las propuestas de trabajo pasan por abrir un proceso de reflexión y debate con los vecinos sobre el futuro, que ya ha empezado con la creación de diez foros cívicos que permitan "su participación en la transformación económica, social y de otros ámbitos".

En los citados foros -donde también participarán agentes empresariales, políticos y sindicales de la ciudad-, los vecinos podrán expresar sus inquietudes y las ca-

rencias de las que, desde su punto de vista adolece el municipio.

El Alcalde, Pedro Castro, sintetiza el documento en los siguientes términos "En las puertas de un nuevo tiempo he escrito estas reflexiones con el ánimo de convertir a los ciudadanos de Getafe en sujetos activos de su propio futuro. Que sean protagonistas del desarrollo de la ciudad, de forma que compartan el progreso económico, tecnológico y social; disfruten de la diversidad cultural, de un medio ambiente sano y puedan participar democráticamente en el desarrollo del lugar donde viven".

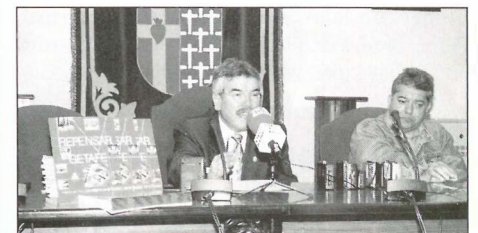

Presentación en prensa del documento "Repensar Getafe". En la fotografía Pedro Castro, Alcalde y Rafael Caño Concejal de Área Social.

## El cobro de la Ecotasa se pasará en el último trimestre del año

El Ayuntamiento está enviando a todos los domicilios una carta informativa sobre la Tasa para la gestión y tratamiento de Residuos Sólidos Urbanos, comúnmente denominada Ecotasa. El cobro de esta tasa se pasará en el último trimestre del año.

La implantación de esta tasa emana de las directrices de la Unión Europea regulados en dos directrices que establecen el principio de "quien contamina paga" y que pretende que todos los ciudadanos contribuyan solidariamente en el tratamiento de residuos que generamos. Los Ministerios de Hacienda y Medio Ambiente instaron a los municipios españoles a que se estableciera esta ECOTASA.

La normativa abarca los servicios públicos de recogida selectiva, transporte, almacenamiento, reciclaje y eliminación de estos residuos. El 80 % de las viviendas de Getafe pagarán entre 5.000 y 6.000 pesetas al año, el 19 % entre 6.500 y 8.900, siendo la media de la familia en Getafe de 6.000 pesetas anuales. Se ha pretendido establecer un criterio objetivo que permita que la tasa sea más justa y se distribuya solidariamente la carga del tratamiento de los residuos.

Un empleado municipal atenderá las consultas sobre esta tasa en los teléfonos 91 649 91 00/10/11.

## Prohíben instalar antenas de telefonía móvil hasta que se regule por ley

El Gobierno Municipal (PSOE-IU) ha decidido prohibir la instalación de antenas de telefonía móvil en el municipio hasta que no exista una ley del Gobierno de la nación que regule esta actividad y asegure que no hay riesgos.

El Primer Teniente de Alcalde, Francisco Hita, declaró que "ante la alarma social generada entre la población, hemos decidido congelar la concesión de cualquier tipo de licencia municipal, a empresas de telefonía móvil, para colocar antenas hasta que no haya una ley que ofrezca garantía de seguridad".

Francisco Hita añadió "en este momento no existe una normativa que regule la distancia, los diámetros, ni que garantice que su instalación no tiene ningún daño para la salud de la población, aunque tampoco existe un informe, que conozca, que diga lo contrario".

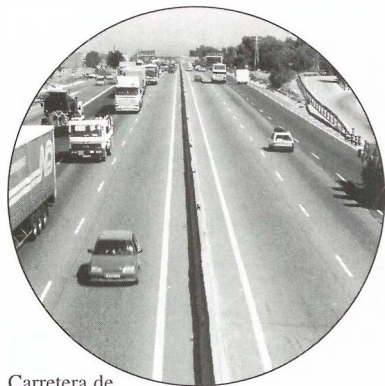

Carretera de Andalucía, a la derecha, acceso al Cerro de los Ángeles.

Se prolongaría a la carretera de Perales del Río

## La Alcaldía reitera la urgencia de la remodelación del nudo de enlace del Cerro de los Ángeles en la carretera de Andalucía

La Alcaldía de Getafe ha reiterado la urgencia en la remodelación del nudo de enlace del Cerro de los Angeles en el punto kilométrico 14 de la carretera de Andalucía (N-IV). Esta remodelación comprendería la construcción de cuatro bucles y enlaces con la autovía M-406 y su prolongación en la carretera de Perales del Río. Esta petición se basa en otro acuerdo de Pleno del 2 de junio del 2000 y la contestación de la Dirección General de Carreteras del Ministerio de Fomento, en julio del mismo año.

En efecto, la proposición aprobada por unanimidad en el Pleno recuerda que "con fecha 2 de junio de 2000 fue aprobada por el Ayuntamiento Pleno una proposición solicitando a la Dirección General de Carreteras del Ministerio de Fomento la remodelación del nudo de enlace del Cerro de los Ángeles en la N-IV, del que se dio traslado al citado organismo con fecha 9 de junio de 2000. Con fecha 7 de julio de 2000, tuvo entrada en este Ayuntamiento

un escrito de la Dirección General de Carreteras del Ministerio de Fomento informando al Ayuntamiento de las instrucciones existentes por parte de la Dirección General de Carreteras para la redacción del proyecto de construcción de vías de servicio, CN-IV Autovía de Andalucía P.K. 11 al 17, Tamo: Madrid - Seseña, que recoge la remodelación solicitada. *z*

**En julio del año 2000 Fomento contestó que estaba en proyecto**

## Aprobado el texto definitivo del convenio para desarrollar El Bercial

L Pleno Ordinario del Ayuntamiento aprobó por unanimidad el texto definitivo del convenio urbanístico para el desarrollo de la nueva zona del Bercial, una vez aprobado inicialmente en julio del pasado año. En este texto definitivo se recoge el cuadro de edificabilidades, de manera que a las 1.400 viviendas colectiva VPP (de más de 110 m<sup>2</sup> construidos) le corresponden una edificabilidad de 155.400 m<sup>2</sup> y a las 2.650 viviendas de tipo libre, una edificabilidad de 320.226 m<sup>2</sup>. *z*

10

Para el seguimiento de las obras nacionales en Perales del Río

## El alcalde pide ya la constitución de la Comisión Mixta Ministerio de Fomento-Ayuntamiento

La constitución de esta Comisión se acordó en la reunión entre el Alcalde y el Secretario de Estado de Fomento

La Alcaldía de Getafe ha instado al Ministerio de Fomento a que se forme ya la comisión de seguimiento de las obras de infraestructuras nacionales en el barrio getafense de Perales del Río, a través de una proposición aprobada por unanimidad en el pasado. Esta Comisión tendría por objeto "consensuar las compensaciones necesarias tras la construcción de estas infraestructuras así como los posibles problemas que puedan surgir". La constitución de esta Comisión se acordó en la reunión mantenida en pasadas fechas entre el Alcalde y el Secretario de Estado de Fomento. El representante municipal en la Comisión de Seguimiento sería el Director de los Servicios Técnicos Municipales.

La proposición de la Alcaldía argumenta la necesidad de esta Comisión por cuanto "como es sabido en el barrio de Perales del Río, dentro del término municipal de Getafe, están proyectadas varias infraestructuras de carácter nacional y de fuerte impacto en el territorio municipal. Sobre una extensión de terreno reducida sobre la que además se asientan varios núcleos de formación que componen el barrio de Perales del Río confluyen la carretera M-50, el AVE Madrid - Barcelona y el by-pass que conecta el AVE Madrid - Sevilla con el AVE Madrid - Barcelona". *z*



En el pabellón polideportivo del barrio de La Alhóndiga la piscina será cubierta.

Una vez aprobado inicialmente en julio del pasado año

## El pabellón deportivo y la piscina cubierta de La Alhóndiga incluidos como prioridades en el Plan Regional de Inversiones

L Pleno ha aprobado por unanimidad una petición de la Concejalía de Urbanismo por la que se modifican las prioridades de inversión municipal en el 2001 dentro del Plan Regional de Inversiones (PRISMA). Así se incluyen distintas obras a realizar este año en diversos barrios de Getafe.

De esta forma se incorporan treinta millones de pesetas para la construcción del **Pabellón Deportivo en el barrio de la Alhóndiga**; se incorpora la **Ciudad Deportiva en Getafe Norte** y se introduce como nueva obra la **piscina cubierta en el Polideportivo del barrio de la Alhóndiga**. También se adelanta al año 2001 la obra de **remodelación de la Avenida de Aragón** con cincuenta millones de pesetas.

Junto a estas prioridades se mantienen dentro de este Programa Regional de Inversiones, el acondicionamiento de calles adyacentes al bulevar resultante del enterramiento de la vía y la reordenación de la calle Madrid desde Palacios hasta la Avenida de las Ciudades. *z*

**También se han incorporado la remodelación de la Avenida de Aragón y la Ciudad Deportiva en Getafe Norte**



Las vías del T.A.V. a su paso por Perales del Río.

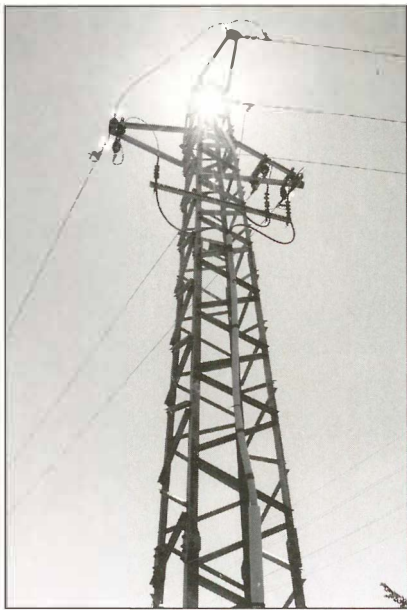

A cargo de los fondos europeos FEDER

## Getafe enterrará las líneas de alta tensión y transformadores de todo el municipio

El Ayuntamiento de Getafe, a través de la Concejalía de Urbanismo, solicitará a la Dirección General de Cooperación con el Estado y Asuntos Europeos de la Comunidad de Madrid, una subvención dentro del programa de financiación europea, Fondos de Desarrollo Regional (FEDER), proyectos con un presupuesto cercano a los 1.300 millones de pesetas. Concretamente los proyectos son la construcción de un **Centro Logístico de Transportes**, la construcción del **colector para la antigua fábrica de caramelos** y el **enterramiento de las líneas eléctricas de alta tensión** y los transformadores de todo el municipio. Este acuerdo ha sido aprobado por unanimidad por el Pleno del Ayuntamiento el pasado 5 de abril.

**El presupuesto se acercaría a los 1.300 millones de pesetas**

**Se construirá también un Centro Logístico de Transportes en San Marcos y el Lomo y un colector para la antigua fábrica de caramelos**

La construcción del Centro Logístico de Transportes se hace necesaria debido a la actividad de los Polígonos Industriales de San Marcos y El Lomo. Este Centro, que tendrá accesos desde la N-IV, tiene un presupuesto de 765 millones de pesetas. La construcción del colector medioambiental para la antigua fábrica de caramelos en el barrio del Sector Tres tiene un presupuesto de 35 millones de pesetas y el enterramiento de las líneas eléctricas de alta tensión y centros de transformación, se estima su coste en 477 millones de pesetas.

Este acuerdo de Pleno se trasladará junto a las fichas formalizadas de los proyectos a la Dirección General de Cooperación con el Estado y Asuntos Europeos de la Consejería de Presidencia y Hacienda de la Comunidad de Madrid.

Daríá respuesta a las continuas demandas vecinales

## La Alcaldía insta a la Comunidad de Madrid para que agilice la construcción del carril-bici

La Alcaldía de Getafe ha instado a la Comunidad de Madrid para que agilice la construcción de un carril - bici que bordee el municipio, uniendo las carreteras de Toledo (N-401), Andalucía (N - IV) y la carretera de San Martín de la Vega. La construcción de esta nueva infraestructura daríá respuesta a las continuas demandas vecinales y a la preocupación por la seguridad de los usuarios de la bicicleta que tienen tanto el Ayuntamiento como la Comunidad de Madrid. Esta petición se ha aprobado en el Pleno por unanimidad. El presupuesto sería de 500 millones de pesetas.

En la proposición se recoge que la intención tanto de la Comunidad como del Ayuntamiento coinciden en la necesidad de la puesta en marcha de este equipamiento. *“Tras las últimas conversaciones mantenidas con la Comunidad de Madrid se ha puesto de manifiesto la necesidad de construir carriles bici que comuniquen, a través de los trazados de las carreteras ya existentes, unos municipios con otros, evitando las situaciones de peligro que actualmente se generan, prácticamente a diario en las distintas localidades de la Comunidad de Madrid”.*

La Alcaldía hace hincapié también en la importancia que este vehículo tiene en el cuidado del medio ambiente. *“Con este carril - bici las Administraciones dan respuesta además a políticas medioambientales, fomentando el uso de vehículos no contaminantes, además de contribuir al mayor uso y disfrute de este espacio reservado para ello”.* Pedro Castro afirmó que la habilitación de esta infraestructura daríá *“respuesta a las continuas demandas vecinales y a la preocupación existente por la inseguridad de los usuarios de la bicicleta”.*

Vista parcial del carril-bici a su paso por Perales del Río.



“La Locomotora recordará el paso de muchos trenes en estos años.

Hace semanas que se mantienen conversaciones con Renfe

Una locomotora nueva seña de identidad del bulevar

surgido del enterramiento de la vía

SE TRATA DE UNA DEMANDA VECINAL

L Alcalde de Getafe, **Pedro Castro**, ha solicitado a RENFE una locomotora de tren para situarla en el bulevar de urbanización surgido a raíz del soterramiento de la vía férrea. Esta demanda iniciada por vecinos del barrio de la Alhóndiga ya fue expresada hace semanas por el Alcalde al Gerente de Cercanías de esta Compañía, **Abelardo Carrillo**. La petición se ha aprobado en el último Pleno por unanimidad.

Esta Proposición basa su petición en que *“se convertirá en una seña de identidad para todos los vecinos de este municipio, recordando el paso de muchos trenes en estos años en los que la vía ha dividido en dos a Getafe”.* El momento es el idóneo por cuanto se está en proceso de culminación las obras de urbanización tras el soterramiento de la vía férrea y la liberación de espacio.



Las nuevas rotondas, abiertas en mayo

## El tráfico vuelve a discurrir con normalidad tras enterrarse la vía

12 *La apertura a primeros de mayo de las nuevas rotondas de las calles Leganés y el Greco, en sustitución de los antiguos pasos subterráneos, supondrá un alivio para el tráfico rodado en la ciudad y una vuelta a la normalidad en lo que a circulación se refiere. Estas glorietas se encuentran situadas en el bulevar que ha coronado el enterramiento de la vía. Asimismo, es necesario matizar que en un futuro inmediato se abrirán al tráfico una serie de glorietas más que jalonan el citado bulevar y que supondrán salidas y entradas más rápidas de la ciudad.*

Las obras del enterramiento de la vía, que tuvieron uno de sus puntos culminantes con la circulación de trenes por el nuevo tramo el pasado 27 de noviembre y la inauguración de la nueva estación de Getafe Centro, supusieron el cierre al tráfico de los dos pasos subterráneos que comunicaban a la ciudad entre sí y servían como salida y entrada de la misma. Esto ha significado durante muchos meses un cambio de hábito en los conductores, sobre todo, y los transeúntes. La disponibilidad de menos accesos en la ciudad se ha visto compensada con una paciencia y sentido cívico ejemplar de los ciudada-

nos, sobre todo por los problemas que suponen obras de tamaño envergadura.

En los primeros momentos, tras la apertura de las nuevas glorietas, es preciso extremar la precaución, debido en gran parte a las nuevas señalizaciones, los posibles cambios en el tráfico rodado y en los nuevos elementos de seguridad vial, caso de los pasos de peatones elevados, por lo que se recomienda aminorar la velocidad y cuidar las medidas de seguridad.

### CAMBIAR LA CIUDAD

Los trabajos de enterramiento de la vía han supuesto cubrir un trazado de unos tres kilómetros, que dividían al pueblo en dos. La nueva estación de Getafe Centro, un espacio moderno y amplio, con cuatro niveles y un andén central de unos 240 metros de longitud, es una de las cúspides de la obra.

Las cifras hablan por sí mismas. Alrededor de 27.000 veci-

*Se recomienda moderación en la velocidad y máxima atención a la nueva señalización que incluye pasos elevados de peatones*

medidas de se-

nos ya no soportarán la incomodidad de cruzar diariamente las

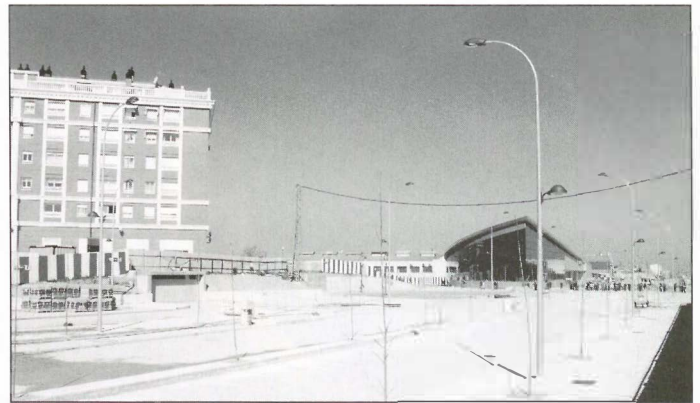
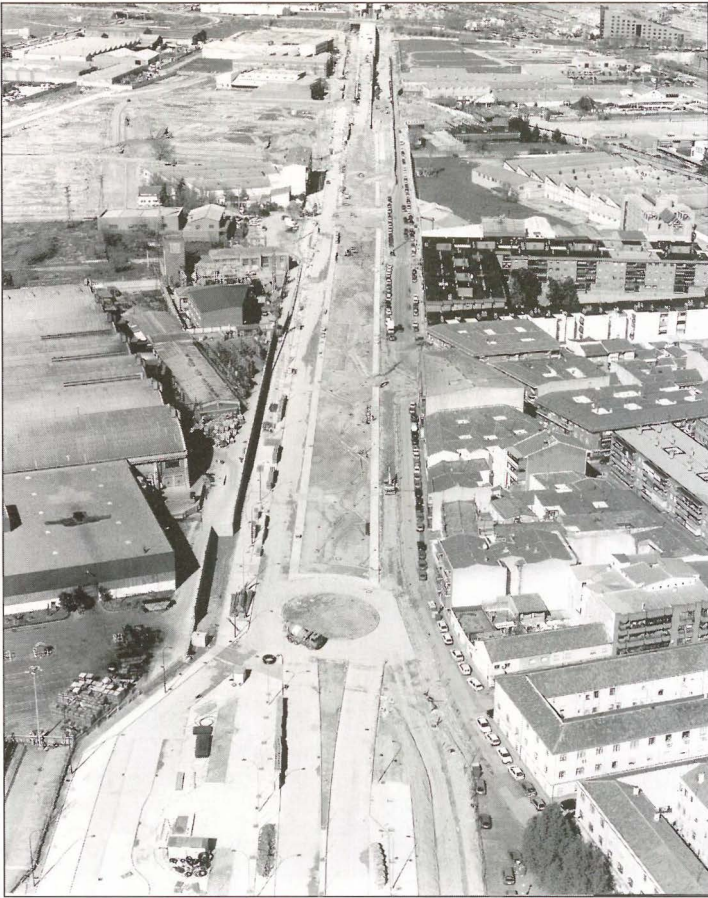

vías a través de los antiguos pasos elevados. La obra del enterramiento de la vía han costado la cantidad de 10.500 millones aproximadamente, pagados por la Comunidad de Madrid y el Ayuntamiento de Getafe, y a la espera de que el Ministerio de Fomento se incline por la opción de pagar su parte.

Las obras han supuesto la desviación de 1.100 metros de tuberías de agua potable, 2.000 de colectores, 1.150 de tuberías de gas y 800 conducciones de teléfonos y otros servicios. El proyecto de construcción del bulevar supondrán más de 8.700 metros cuadrados de sendas peatonales en el bulevar y la plantación de unos

2.600 árboles. El tráfico rodado discurrirá por dos carriles, con zonas de aparcamientos.

### **NUEVOS APARCAMIENTOS**

El bulevar y sus aledaños, una vez finalizada la obra, supondrá la creación de más de 300 aparcamientos en el espacio liberado en la superficie. Asimismo el número de rotondas se elevará a siete: frente a la Avenida de las Ciudades, calle Terradas, Azorín con Al-

corcón, Leganés, Cervantes con Polvoranca, calle Sur y calle Toledo.

El bulevar nacerá en el comienzo del soterramiento, desde las Margaritas hasta la estación de Getafe Centro. La anchura en

este tramo llegará a los 8 metros. Desde la estación hasta la zona del Greco, en la Alhóndiga,

existirá una mediana arbolada de 2 metros de ancho. Una vez acondicionada toda esta zona se adecuarán y acondicionarán todas las calles transversales que dan acceso al bulevar. *z*

***Se ganan más de trescientos nuevos aparcamientos a lo largo del bulevar***

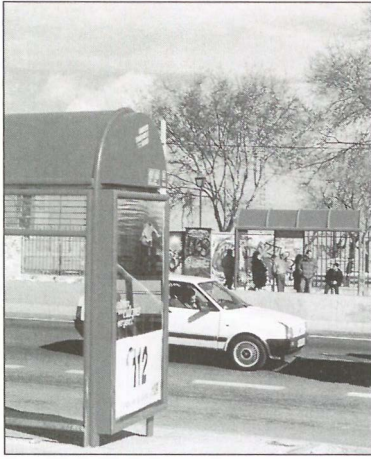

El excelente trabajo realizado por el colectivo APANID necesita tener continuidad y una ampliación de instalaciones.



Al Ministerio de Fomento y al Consorcio de Transportes

## La Concejalía de Transportes pide medidas para acabar con la inseguridad de las paradas de autobús en la carretera de Toledo

El Ayuntamiento de Getafe, a través de su Concejalía de Transportes, ha instado al Ministerio de Fomento y al Consorcio Regional de Transportes para que tomen a la mayor brevedad medidas de reducción de la peligrosidad existente en las paradas de los autobuses interurbanos situadas en la N-401, comúnmente llamada Carretera de Toledo, en el recorrido de Madrid - Getafe. Esta petición se formula a través de una proposición de la Concejalía de Transportes aprobada por unanimidad en el Pleno Ordinario el 5 de abril y viene fundamentada por los incidentes diarios ocurridos en esta carretera, el más grave de los cuales fue un accidente con un resultado de 16 heridos. El accidente ocurrido entre un autobús que prestaba el servicio entre El Bercial y Madrid y un camión viene, según la proposición, a "poner de manifiesto las escasas condiciones de seguridad de las paradas de los autobuses interurbanos situadas en la autovía Madrid- Toledo, debido sobre todo a las reducidas dimensiones del espacio reservado y a la carencia de carril tanto de deceleración como de aceleración, lo que supone un gran riesgo para los viajeros cuando se utilizan estas paradas".

## La Alcaldía pide a Arpegio la cesión de una parcela para ampliar las instalaciones de APANID

A la Alcaldía de Getafe ha instado a la Empresa Pública Arpegio, S.A. para que ceda una parcela situada en el Prado Acedinos a la Asociación de Padres de Niños Diferentes (APANID). Esta cesión propiciará la ampliación de las instalaciones que esta Asociación tiene en 20.000 m<sup>2</sup> y a "otros usos de carácter social relacionados con las actividades que se desarrollan en esa área, ya que actualmente son insuficientes para atender la multitud de demandas sociales que recibe el organismo hoy por hoy." Asimismo se pide que esta cesión se realice cuanto antes para poder incluir los terrenos en el Plan Especial (PE-1) para la ordenación conjunta de la urbanización de la zona. Esta petición se incluye en una proposición presentada por la Alcaldía al próximo Pleno.

En esta proposición se puede leer que "resulta imprescindible la cesión de suelo por cuanto esta organización viene desarrollando en el municipio

de Getafe una labor social importante, atendiendo a un número cada vez mayor de demandas de asistencia a familias con distintos problemas, y sus instalaciones ya resultan inadecuadas para dicho fin, habiendo sido solicitado reiteradamente a este Ayuntamiento y a la propia Comunidad de Madrid por parte de dicho organismo la cesión de suelo mencionada para la ampliación de instalaciones. Además resulta necesario para la ubicación de otros usos de carácter social relacionados con las actividades que se desarrollan en esa área".

**Las actuales son insuficientes para atender las demandas sociales actuales**

Muestran su rechazo a la subida del 2%

## PSOE e Izquierda Unida de Getafe piden al Gobierno que acate la sentencia sobre la retribución de los empleados públicos

Los grupos políticos Socialista y de Izquierda Unida presentaron una proposición al próximo Pleno en la que instaron al Gobierno Central a que abone a los empleados públicos los importes adeudados, de acuerdo con la sentencia dictada por la Audiencia Nacional de fecha 23 de enero de 2001 por la que se restituye el poder adquisitivo a estos empleados. En esta proposición se pedía también al Gobierno que desista de los recursos interpuestos contra esta sentencia "restituyendo el poder adquisitivo de los empleados públicos, así como que habilite créditos presupuestarios en los Presupuestos Generales del Estado para abonar a todos los empleados públicos afectados los importes adecuados".

Tanto el grupo Socialista como el de Izquierda Unida estiman que la sentencia de la Audiencia Nacional ha reconocido el derecho de los funcionarios a percibir el incremento en sus retribuciones, según la previsión presupuestaria del crecimiento del IPC en el año 1997, más las cantidades dejadas de percibir durante los años sucesivos, como consecuencia de la inaplicación del señalado incremento.

**Piden igual aumento retributivo al que experimente el IPC interanual**



Los trabajadores de Sintel manifestándose en la calle Madrid. Momentos antes de ser recibidos por los alcaldes de la Zona Sur.

## Getafe exige al Gobierno que intervenga en el conflicto de Sintel

El Gobierno Municipal de Getafe (PSOE -IU) ha exigido al Gobierno de la Nación que tome medidas urgentes y haga las gestiones precisas en lograr una solución para los trabajadores de SINTEL, utilizando para ello si fuese preciso la presencia que mantiene en Telefónica, "como responsable de la mala venta a Mas Canosa". Esta exigencia ha sido aprobada por unanimidad en Pleno. Asimismo ha pedido "que haga frente a los meses de salario que la empresa adeuda a los trabajadores empleando los recursos necesarios; que no autorice la regulación de empleo solicitada por la empresa y que investigue y depure las responsabilidades a que hubiere lugar en la venta de SINTEL por parte de Telefónica". En esta proposición también se ha propuesto que la Fiscalía General del Estado investigue "las posibles responsabilidades penales que pudieran derivarse de la venta y gestión posterior de SINTEL y el ejercicio de las acciones judiciales consecuentes". En la propuesta suscrita por ambos grupos políticos se pide al apoyo de la Corporación a los trabajadores de SINTEL "en su justa lucha por sus puestos de trabajo, por sus derechos y por la viabilidad de la empresa".

**Pide que la Fiscalía General del Estado investigue las responsabilidades de su venta y posterior gestión**



El Alcalde de Getafe, firmó el acuerdo que impulsa la fundación Kaleidos.red.

## Getafe fundador del programa Kaleidos.red Los Centros Cívicos en red nacional

Getafe es uno de las cuatro ciudades, conjuntamente con Vitoria, Zaragoza y Gijón impulsores de la Fundación **Kaleidos.red**, un instrumento nacional conjunto que tiene como objetivo principal iniciar un nuevo concepto de trabajo en cuanto a la participación ciudadana y los servicios que se prestan en los equipamientos municipales. Este nuevo concepto permitirá potenciar el trabajo en red e impulsar nuevos métodos de gestión de estos equipamientos desde la perspectiva de la optimización de los recursos públicos y de la calidad de los servicios que se prestan a los ciudadanos. Esta Fundación fue presentada por el sistema de videoconferencia con la intervención del Alcalde de Getafe, **Pedro Castro**; el Alcalde de Vitoria, **Alfonso Alonso Aranegui**; el Teniente de Alcalde de Zaragoza, **Octavio López** y la Alcaldesa de Gijón, **Paz Fernández Felgueroso**.

**Se trata de un proyecto estatal cuyo fin es iniciar un nuevo concepto de trabajo en cuanto a participación ciudadana y la calidad de los servicios ciudadanos**

L Alcalde, **Pedro Castro**, subrayó que los Centros Cívicos son un importante "lugar de encuentro" que necesitan ser actualizados para cubrir las necesidades que presenta la sociedad, mientras que **Paz Fernández Felgueroso** destacó que gracias a las nuevas tecnologías se simplificarán los trámites necesarios para acercar esta labor municipal al ciudadano.

Por su parte, **Octavio López**, Teniente de Alcalde de Zaragoza, destacó el hermanamiento de estas ciudades en un "proyecto de futuro" que pretende que este tipo de centros estén presentes en cada barrio de las ciudades. El Alcalde de Zaragoza, **José Atarés**, manifestó que el Ayuntamiento de Zaragoza participa en este proyecto con el objetivo de aprovechar la oportunidad que ofrecen las nuevas tecnologías en la prestación de servicios de las administraciones públicas.

Kaleidos.red es una red corporativa cuyos fines son la implantación de sistemas de comunicación directos con el ciudadano. Esta Fundación se ha plasmado en cuatro grupos de trabajo que elaborarán un mapa estatal de los equipamientos cívicos y una base de datos con las diferentes tipologías y proyectos; un plan guía de planificación territorial y de construcción de nuevos equipamientos; un modelo de

gestión de calidad de estos equipamientos y un plan estratégico de participación ciudadana donde se prevé una reforma de movimientos asociativos y su relación con las administraciones.

La participación del Ayuntamiento en esta Fundación supondrá en palabras del Alcalde, Pedro Castro, un cambio cualitativo en el que Getafe no debe quedarse al margen por realidad histórica y vocación de futuro. Otras ciudades como Girona, Reus y Pamplona ya han expresado su interés en participar en este proyecto, en el que Getafe lleva trabajando desde noviembre de 1998 en que el Área Social del Ayuntamiento organizó las jornadas "Los Centros Cívicos ante el nuevo milenio". En esas jornadas se analizaron los retos que, ante el nuevo milenio, deben afrontar estos equipamientos ciudadanos y los nuevos proyectos que podrían desarrollar.

### Un importante eje para la producción local El antiguo Centro Municipal de Cultura, sala alternativa de programación cultural

L Ayuntamiento de Getafe, a través de la Delegación de Cultura y ante la demanda de los grupos, asociaciones, colectivos y vecinos y vecinas, estudia reabrir el Centro Municipal de Cultura, como eje principal de la producción local, por lo que se ha aprobado por unanimidad en sesión plenaria la convocatoria de un concurso abierto para llevar a cabo la gestión.

Se trata de convertir este Centro en una sala alternativa, estable e innovadora, en base a un proyecto de cultura participativa, no comercial, con una programación de espectáculos de vanguardia y recogiendo todo tipo de propuestas creativas de colectivos o personas del mundo de la cultura, con especial atención a los que se desarrollan en Getafe. En esta idea se enmarcan objetivos como crear un proyecto globalizador que tenga como fin integrar a la población de Getafe, en una idea cultural estable, innovadora, experimental y de vanguardia, del mismo modo, estructurar posibilidades culturales alternativas a las existentes, buscando la constante renovación, otro objetivo es gestionar y rentabilizar social y económicamente, un espacio que ha sido significativo para la vida cultural y artística de Getafe.

Otros objetivos, no menos importantes son potenciar un espacio con programación abierta y participativa, que favorezca la implicación de diferentes colectivos y sectores de la población; crear una alternativa de ocio,

basada en elementos culturales y artísticos de calidad, finalmente, se trata de promover un proceso de creación artística, de demanda cultural atendiendo a las necesidades culturales existentes y en especial, los nuevos creadores y los nuevos públicos.

**Se trata de un proyecto de cultura participativa, no comercial, creativo y de vanguardia**



El C.M.C. volverá a abrir sus puertas.

### El Gobierno Municipal (PSOE-IU) contra la Ley de Extranjería

#### Objetivo: la integración política económica y social

OS grupos municipales del PSOE e IU que conforman el Gobierno Municipal de Getafe con la aprobación del Consejo Local para la Cooperación y la Solidaridad han exigido al Gobierno de la Nación que la política de inmigración deje de depender del Ministerio del Interior para ser asumido por los Ministerios de Asuntos Exteriores, y Trabajo y Asuntos Sociales. A la Comunidad de Madrid, se le ha pedido que adecúe el Plan de Inmigración a la realidad de nuestra Comunidad Autónoma, solicitándole asimismo la puesta en marcha de planes de formación para el empleo. Por su parte, el Ayuntamiento se compromete, a través de la Federación Madrileña de Municipios, a trabajar por la plena integración económica, social y política de las personas inmigrantes con especial atención al acceso a la vivienda, a la formación para el empleo y los servicios sociales. Las peticiones al Gobierno Central se centran en la habilitación de los recursos económicos necesarios para desarrollar en colaboración con las Comunidades Autónomas y Ayuntamientos; la creación de una ventanilla única para la tramitación y gestión de la documentación; la promoción de los medios de comunicación como recurso para informar y sensibilizar a la población del nuevo modelo social que se está formando en la sociedad española; potenciar la cooperación con los países de mayor flujo migratorio y el trabajo por la plena integración económica, social y política. También se pide al Ministerio del Interior que omita, en sus notas, la nacionalidad de los delincuentes por no añadir nada a la información y porque puede inducir a la xenofobia.

Estas solicitudes han sido aprobadas por unanimidad en el Pleno Ordinario.



**Pide al Gobierno Central que la política de inmigración dependa de Exteriores y Trabajo y Asuntos Sociales, no de Interior**

## El Laboratorio Municipal de Getafe es uno de los primeros laboratorios acreditados de la Comunidad

LOS laboratorios, tanto públicos como privados, para participar validamente en los controles oficiales han de cumplir unos criterios generales de funcionamiento, recogidas en la Norma Europea EN 45001. Esto supone una adaptación importante en cuanto a instalaciones, recursos humanos o medios materiales que garanticen una competencia técnica.

La Acreditación es un procedimiento mediante el cual un organismo autorizado reconoce formalmente la competencia técnica a una organización o laboratorio para una determinada actividad. En España el organismo autorizado es ENAC (Entidad Nacional de Acreditación), y sus funciones se extienden al ámbito europeo e internacional. En el caso del Laboratorio Municipal de Getafe, la Acreditación se ha logrado después de un largo y planificado proceso, ya que ha sido necesaria una adecuación del mismo, según exigencias de la norma europea.

Una vez finalizado el proceso de evaluación, se elaboró un informe de auditoría detallado. Presentado éste a la Comisión de Acreditación, ha sido concedida la acreditación n.º 265/LE 534, con fecha 16 de marzo de 2001. De este modo el Ayuntamiento de Getafe cuenta con uno de los primeros laboratorios acreditados de la Comunidad de Madrid.

Desde el pasado día 23 de abril

## Medio ambiente ha iniciado el tratamiento de desinsectación de las cucarachas

L Ayuntamiento de Getafe ha comenzado ya en los barrios de Perales del Río y Sector Tres el tratamiento de desinsectación en la red de alcantarillado dentro de la campaña contra las cucarachas 2001. La Concejala Delegada de Medio Ambiente, **Sandra Escudero**, ha destacado que el método empleado es el resultado de la combinación de varias técnicas de pulverización de insecticidas líquidos en el interior de los pozos de registro; la termo-

nebulización a través de la inyección de productos insecticidas clasificados en el interior de las conducciones de la red de saneamiento y el empleo de geles insecticidas. Una vez finalizado este tratamiento de choque se habilitará durante todo el verano un servicio de mantenimiento para volver a tratar las zonas más conflictivas.

tará durante todo el verano un servicio de mantenimiento para volver a tratar las zonas más conflictivas.

**Sandra Escudero** ha recordado que "en los últimos años el control vectorial ha experimentado cambios sustanciales, ya que actualmente

**Este año se ha destinado el doble de efectivos para acortar el tiempo de ejecución del tratamiento**

se rechaza el empleo indiscriminado de plaguicidas y en cambio se llevan a cabo tratamientos técnicos de carácter preventivo. El objetivo es conseguir un control efectivo sin el impacto ambiental

que supone la aplicación de tratamientos agresivos". Todos los productos utilizados por la empresa aplicadora están registrados en el Ministerio competente sin emplear, en ningún caso, productos tóxicos.

## Informe de calidad del aire

### Getafe no sobrepasa los límites establecidos

L informe mensual del Departamento de Medio Ambiente de Getafe indica, con respecto al mes de marzo, que en Getafe no se han sobrepasado los límites establecidos según la normativa vigente.

Las mediciones de los parámetros contaminantes, dióxido de azufre, dióxido de nitrógeno, partículas, monóxido de carbono y ozono, indican que todos ellos están por debajo de los valores límites. Estas mediciones se vienen realizando con puntualidad tanto en la Estación de Calidad de Aire, de la Comunidad de Madrid, situado en la Plaza Juan Vergara y en la Estación Municipal de Ozono, instalada en la Escuela Infantil Cascanueces. Una vez más se ha denotado que los vehículos son la principal fuente de emisión de los contaminantes analizados.

16

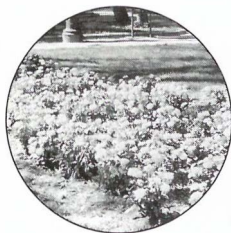

## El Ayuntamiento controla diariamente los niveles de polen

L Ayuntamiento, a través del Laboratorio Municipal y desde 1993 hace un seguimiento y control diario de los tipos polínicos existentes en la atmósfera del Municipio, para ello ha instalado un equipo captador de polen en la azotea de la antigua Fábrica de Harinas.

El Laboratorio Municipal facilita los datos obtenidos a la Red Palinocam de la Comunidad de Madrid, que difunde éstos mediante tres medios: Boletines a Centros de Salud, Hospitales, Medios de Comunicación y Sociedades Científicas, Contestador Automático (91 586 70 30) e Internet ([www.comadrid.es/web\\_red\\_palinologica](http://www.comadrid.es/web_red_palinologica)).

Para el paciente es útil conocer estos recuentos porque pueden ayudar a entender mejor su enfermedad, saber en que período debe tomar su medicación antialérgica y comprender las variaciones que existen durante el año respecto a la intensidad de sus síntomas.

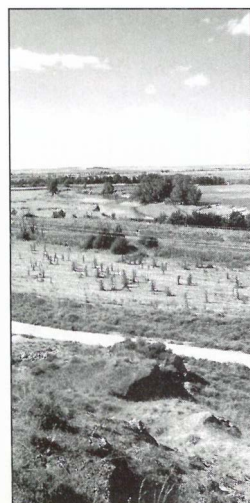

## Parque Lineal del Manzanares, otro pulmón verde

L proyecto técnico del Parque Lineal del Manzanares a su paso por Getafe ya está terminado. Esto supone que la Comunidad de Madrid podrá contar en breve con un nuevo pulmón verde, uno de los mayores de la zona sur de la región, puesto que se ganarán cerca de 2,5 millones de metros cuadrados en espacios naturales.

Si bien el Proyecto Global del Parque Lineal supondrá una inversión de más de 1000 millones de pesetas, en el caso de la zona correspondiente a Getafe se invertirán unos 80 millones financiados en un 40% por el Ayuntamiento de Getafe y en un 60% por la Comunidad de Madrid.



Acabará con el traslado de alumnos a centros de Las Margaritas

## El colegio de Getafe Norte comenzará a funcionar el próximo curso

El barrio de Getafe Norte tendrá un colegio de Educación Infantil y Primaria desde el próximo curso. Este nuevo equipamiento educativo acabará con el traslado de alumnos de este barrio a los colegios de la Avenida de las Ciudades y dará respuesta a las necesidades educativas de este barrio. La Concejala Delegada de Educación e Infancia, **Carmen Duque**, ha insistido en que los alumnos de Getafe Norte deben estar escolarizados en este nuevo centro. Las solicitudes de plaza en este nuevo colegio ya se pueden formalizar en la sede de la Delegación de Educación e Infancia situado en la Avenida de las Ciudades, s/n. (Servicio Educativo Comunitario). El plazo finaliza el 7 de mayo.

El proceso de admisión de alumnos en los centros públicos de Educación Infantil, Primaria, Secundaria y Escuelas Infantiles comenzó el pasado 16 de abril y finalizó el 7 de mayo.

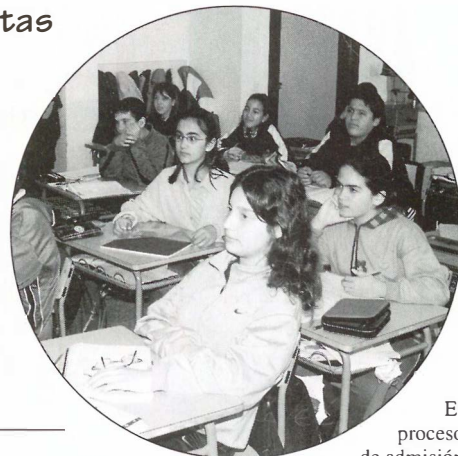

El proceso de admisión comenzó el pasado 16 de abril y finalizó el 7 de mayo.

**El plazo de solicitudes finalizó el 7 de mayo**

### ESCUELAS INFANTILES

La admisión de niños/niñas en Escuelas Infantiles públicas, se reparte entre los Centros Municipales: "Casa de los Niños", "El Prado" y "Mafalda", para niños de 0 a 6 años; y los centros de la Comunidad de Madrid: "Cascañueces", "La Luna" y el nuevo centro "Getafe-Norte", para niños de 0 a 4 años. La casa de Niños "Colorines", de la red pública de Educación Infantil dará cabida a 40 niños y niñas de 1 a 2 años. Las solicitudes se recogerán y entregarán en la misma Casa de los Niños.

### OTROS CENTROS

La solicitud de plaza en los Centros Públicos de Educación Infantil/Primaria y Secundaria de Getafe, se podrá realizar en 22 Centros Públicos, más uno de nueva creación para el próximo curso en el Barrio de Getafe Norte, y 9 Centros Concertados. En Educación Secundaria, 13 Institutos y 10 Centros Concertados cubrirán las necesidades del Municipio. La recogida y entrega de las solicitudes se realizará exclusivamente en el centro donde se solicita la plaza en primer

lugar, durante horario lectivo, salvo para el nuevo CP de Getafe Norte.

**Más información, en cualquiera de los Centros, en su horario lectivo, en la Delegación de Educación e Infancia, C/ Toledo, 15. Tfno. 91 6950950, o en el Servicio de Información General del Ayuntamiento, Plaza de la Constitución, s/n. Tfno 91 649 91 00/10/11. De 9 a 13 horas (L a V) y de 17 a 19,30 horas (L a J)**



El I.E.S. Clara Campoamor en una de sus actividades.

## Getafe ejemplo de programas de Educación

A Conserjería de Educación, a través de la Unidad de programas educativos, ha felicitado a la Delegación de Educación por el "Programa preventivo de salud" dirigido a los alumnos de 1º de la ESO. En la carta se denomina a este programa como "un trabajo excelente que nos proporciona sobre las variables estudiadas en este alumnado una información útil para promover programas en los Institutos y actuaciones de formación a través del Centro de Profesores y Recursos.

La Comunidad agradece también la eficaz colaboración que el Ayuntamiento presta a otros centros en los programas "Técnicos de estudio", "Mejora de las relaciones familiares", "Habilidades sociales para jóvenes", "Asistencia individualizada" y "Participación"; así como la atención desde el Centro Municipal de Salud, SIAJ, Servicio de Salud Pública, y Centro de Atención a Drogodependencias.

Organizada por el AMPA

## Tercera edición de lectura del Quijote en el Clara Campoamor

A Asociación de Padres y Madres del Instituto de Educación Secundaria Clara Campoamor de Getafe (Senda de Mafalda, 4) organizó el pasado 23 de abril Día del Libro, la Tercera Edición de Lectura del Quijote a la cual estuvieron invitados toda la comunidad educativa de Getafe, asociaciones y público en general.

El Ayuntamiento de Getafe a través de la Delegación de Educación e Infancia apoya y felicita al I.E.S Clara Campoamor por esta iniciativa y anima a la participación en esta actividad en próximas.

Desde la Delegación de Educación se mantiene un trabajo constante con otras Delegaciones Municipales.



## El plazo de preinscripción para la Escuela de Idiomas termina el 18 de mayo

**SE CURSA FRANCÉS, INGLÉS Y ALEMÁN**

L pasado 18 de abril se abre el plazo de preinscripción para cursar estudios de idiomas en la Escuela Oficial de Idiomas de Getafe; concretamente los que se imparten son el alemán, francés e inglés para el período de 2001-2002. Las personas que estén interesadas deben cumplimentar una instancia de preinscripción **antes del 18 de mayo** en dicha Escuela (c/ Hospital de San José, 22 - antiguo colegio público José Barrilero).

Los horarios de secretaría para esta entrega son de lunes a viernes de 10 a 13 horas y de 16 a 19 horas y el viernes de 10 a 13 horas. Las clases se impartirán de 9 a 13 horas, francés e inglés y de 16 a 20 horas, alemán, francés de inglés. Se realizará prueba de nivel.

# Así es Getafe, así te lo contamos

Anuario  
**Getafe**  
2001

Así es Getafe, así son **sus gentes**, así es **tu ciudad**. Todo Getafe, todo un año en las páginas del **Anuario 2001**.

Además, todo lo que necesitas para encontrar cualquier lugar o dirección de interés en la

**Guía de Profesionales y Servicios**

Guía de Profesionales y Servicios  
**Getafe 2001**

Con mucho gusto

CADA DÍA ALGO MEJOR,  
LA VIDA ALCAMPO  
Pon. Juan Carlos I  
C. Comercial Surter, 3. Telf: 91 682 10 12  
GETAFE

¡Ya a la venta en tu quiosco!!

Por sólo 950 ptas.

¿Te lo vas a perder?

XII Jornadas de Orientación  
Universitaria y Profesional

## Casi tres mil alumnos han aclarado su futuro

Entre el 23 y 27 de abril tuvieron lugar en distintos centros públicos y privados de enseñanza las **XII Jornadas de Orientación Universitaria y Profesional** organizadas por el Ayuntamiento de Getafe a través de la Delegación de Juventud. El número de alumnos a los que iban dirigidas se estima en alrededor de 3.000. La finalidad no es otra que acercar a los alumnos de Segundo de Bachillerato, COU y último curso de Formación Profesional, en su propio centro, la información más actualizada sobre algunos de los temas que les preocupan de cara a su futuro inmediato, como los trámites de acceso a la Universidad, el acceso a la formación profesional reglada y no reglada, y el acceso al mundo laboral.

La inauguración corrió a cargo de la Concejala Delegada de Juventud, Mónica Medina, que destacó la importancia de esta iniciativa: *"Se trata de aclarar todo tipo de dudas y quitarles el miedo a los estudiantes ante su paso a la Universidad. Queremos ofrecerles un servicio público de asesoramiento"*.



## Pedro Sabando hizo en Getafe una visita de carácter social

El Presidente de la Federación Socialista Madrileña y Portavoz del PSOE-Progresistas en la Asamblea de Madrid, **Pedro Sabando**, ha realizado distintos encuentros de carácter social en la visita que hizo el 30 de marzo a Getafe. Así estuvo en la Asociación de Padres de Niños Diferente (APANID), el Hospital Universitario y el Centro de Día de la Tercera Edad, situado en la Avenida de las Ciudades. Asimismo se entrevistará con los empresarios de nuestro municipio y con la Federación de Asociaciones de Vecinos. Estuvo acompañado por el Alcalde, **Pedro Castro**, por la Portavoz Adjunta del Grupo Parlamentario, **Helena Almazán**, y la Diputada Regional, **Carmen García Rojas**.

Getafe es el primer municipio que visitó **Pedro Sabando** dentro de un recorrido por diferentes puntos de la Comunidad que realizará.

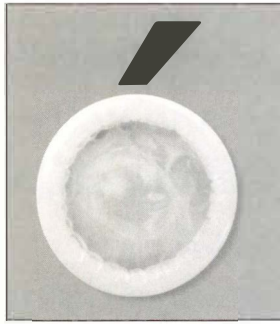

Dentro del Programa de Normalización del Uso del Preservativo en la Población Joven

## La máquina expendedora de preservativos de Getafe es la más usada de la Comunidad de Madrid

A máquina expendedora de preservativos de Getafe es la que más expediciones en la Comunidad de Madrid ha hecho desde su instalación con 1.188 ventas de junio a diciembre del año 2000, lo que hace un promedio al mes en su utilización de 205 unidades, con un porcentaje de 29,11 % de uso del total de toda la Comunidad. La Concejala Delegada de Mujer y Juventud, Mónica Medina, ha destacado el éxito de esta máquina en la calle y anuncia la continuación de este proyecto a través de la instalación de nuevas máquinas en la vía pública. El uso en Getafe ha sido progresivo de 117 expediciones en el primer mes se pasó en el último a 283.

El Programa de Normalización del Uso del Preservativo en la población Joven de la Comunidad de Madrid (PNUP) tiene como principal objetivo fomentar todas aquellas medidas destinadas a la prevención de los problemas sanitarios aso-

ciados a la sexualidad. El Ayuntamiento de Getafe asume un papel activo en las tareas de planificación, desarrollo y control, acciones dirigidas

principalmente a los jóvenes de edades comprendidas entre los 15 y los 24 años. El objetivo de este programa es promover la adopción entre estos públicos, de un comportamiento sexual responsable, que

contribuya a la prevención de problemas sanitarios y sociales de especial relevancia, como, por ejemplo el SIDA, el resto de enfermedades de transmisión sexual y los embarazos no deseados.

El programa se pone en práctica este mismo año y está estructurado en cinco áreas temáticas: Educación Sexual; Información; Accesibilidad; Estudios y Participación. En cuanto a estos temas encontramos unos objetivos específicos, relacionados con la Educación Sexual: Fomentar la Educación Sexual en los Centros Educativos públicos y concertados.

**La prevención de los problemas sanitarios asociados a la enfermedad sexual, es el nuevo objetivo**

## Nuevo obispo auxiliar en la Diócesis de Getafe

OAQUÍN María López de Andújar y Cánovas del Castillo es el nuevo Obispo Auxiliar de Getafe y recibirá la ordenación episcopal el 6 de mayo en la Basílica del Sagrado Corazón de Jesús del Cerro de los Angeles.

El nuevo Obispo desempeñaba el cargo desde 1991 de Vicario General de la Diócesis de Getafe creada ese mismo año que supera el millón doscientos mil habitantes. Es la sexta diócesis más poblada de España.



Campaña de Eliminación  
de Barreras Arquitectónicas

## Pónselo fácil

El Consejo Sectorial de Accesibilidad y de Eliminación de Barreras Arquitectónicas, en el que están representadas todas las asociaciones de personas discapacitadas (Sordomudos, ONCE, etc.) hace una llamada a la sensibilidad y ruega encarecidamente a los propietarios de vehículos que respeten los pasos de peatones, las aceras y todos los espacios destinados al tránsito de peatones, y no aparcen en esos lugares, dado que esta mala costumbre impide en demasiadas ocasiones a los minusválidos poder desplazarse libremente por la ciudad. Además personas mayores, o con niños pequeños en cochecitos encuentran también muchas dificultades para poder transitar debido a la actitud incívica e insolidaria de algunos conductores.

Precisamente se ponen dificultades a personas que ya de por sí lo tienen todo más difícil.

## I Jornadas de voluntariado

A Plataforma del Voluntariado del Ayuntamiento de Getafe va a organizar durante los días 28, 29 y 30 de mayo, unas jornadas de trabajo en las que participarán los voluntarios que colaboran en los programas de las distintas Delegaciones del Ayuntamiento. Los voluntarios dispondrán estos días de un espacio común para debatir toda la dimensión de su trabajo cívico. Estas jornadas serán un encuentro de reflexión sobre la diversidad de sus prácticas, así como un intercambio de experiencias en cada uno de los proyectos. Están invitadas a asistir otras Organizaciones con trayectoria relevante en el movimiento asociativo, de participación y voluntariado.

Esta Plataforma surge en 1995, tras la aprobación de un Programa Marco, a raíz del incremento de personas que, de forma individual o a través de una Asociación, dedican

**El lema de las Jornadas es "Participando hacemos barrio, hacemos ciudad", elegido por los propios voluntarios**

parte de su tiempo libre y sus capacidades, de forma altruista, al servicio de nuestra comunidad. En la actualidad son cerca de 600 voluntarios los que participan en programas colaborando con el Ayuntamiento.

Las inscripciones se pueden realizar en las oficinas de las distintas Delegaciones del Área Social del Ayuntamiento de Getafe, en horario de atención al público, del 7 al 11 de mayo. Las Jornadas tendrán lugar en el Teatro Federico García Lorca de Getafe, en horario de 17,00 a 20,00 horas.

También de identificación individual y de prevención de la hidatidosis

## El 10 de mayo comienza la campaña obligatoria de vacunación antirrábica

El Ayuntamiento ha puesto en marcha a través de la Delegación de Servicios Generales, Transportes y Ocupación de la Vía Pública comienza el 10 de mayo la campaña obligatoria de vacunación antirrábica e identificación individual de la población canina y felina de Getafe.

Esta campaña se llevará a cabo en el Centro de Protección Animal (situado junto al Apeadero de Renfe de Las Margaritas) los días 10, 11, 14, 16, 17, 18, 21, 22, 23, 25, 28, 29, 30 y 31 de mayo y 1, 5, y 6 de junio de 10 a 14 horas y en Perales del Río los días 5 y 6 de junio en el mismo horario.

El Concejal Delegado, Joaquín Jiménez (IU) ha recordado que "la vacunación antirrábica tiene carácter obligatorio en perro y aconsejable y recomendada en gatos y que la identificación individual tiene carácter obligatorio tanto en perros como en gatos a partir de los tres meses de edad". La desparasitación no tiene carácter obligatorio.

El importe total para la vacunación es de 1.100 pesetas; para la identificación 1750; las pastillas contra la hidatidosis son 500 pesetas y la vacunación, identificación y desparasitación son 3.350 pesetas.

La campaña se realizará por el sistema de cita previa y el Ayuntamiento citará por correo a los propietarios de animales de la anterior campaña. Los propietarios de animales nuevos o no identificados deben pasar por la segunda planta

del Ayuntamiento (Delegación de Vía Pública), durante la duración de la campaña, de 12 a 13 horas donde se les proporcionará la cita correspondiente.

**En Perales del Río se realizará los días 5 y 6 de junio**

Para las viviendas unifamiliares con garaje que no tengan que hacer obra

## Este año no tendrá coste la concesión de la licencia de vado ni la placa

URANTE el año 2001, los vecinos que soliciten vado para las viviendas unifamiliares con garaje sin tener que efectuar obra en la vía pública, no abonará nada por la concesión de la licencia solicitada ni la placa que está incluida en dicha licencia.

Para solicitar este vado, es decir para una vivienda unifamiliar que tenga garaje y que no haya que hacer obra para entrar en este garaje se podrá realizar mediante un procedimiento simplificado. Los vecinos deben rellenar un impreso en la planta baja del Ayuntamiento en el que deberá constar la situación del vado, la longitud de la puerta de acceso exterior, la superficie del garaje

y la fecha de escritura de adquisición de la vivienda. Deberán acompañar una fotocopia del Documento Nacional de Identidad y con carácter voluntario se podrá aportar fotografía de la fachada que incluya la puerta del garaje, planos de planta, situación y copia de la escritura o documento que acredite la titularidad de la vivienda.

El vado tendrá una longitud de tres metros lineales; se deberá pintar el bordillo con franjas amarillas alternas de 30 cm y la licencia de vado y la placa correspondiente estarán a disposición del solicitante en el plazo de 10 días hábiles desde la fecha de presentación de la solicitud.



Impugnaba los presupuestos de 1997

## El Tribunal Superior de Justicia de Madrid rechazó el recurso del Partido Popular

ACE pocas fechas, el Tribunal Superior de Justicia de Madrid rechazaba el recurso que en su día interpuso el Partido Popular de Getafe impugnando los Presupuestos del Ayuntamiento de Getafe del año 1997.

El Partido Popular solicitaba que se declarase la nulidad o anulabilidad del presupuesto, alegando que se incumplían artículos de la Ley de Hacienda Locales y un Real Decreto, al no haberse acompañado como anexo del Presupuesto el programa anual de actuación, inversiones y financiación de la entidad "Getafe Club de Fútbol, Sociedad Anónima Deportiva".

Uno de los motivos que desestima el recurso indica "que el período presupuestario del Getafe S.A.D. coincide con la temporada futbolística, y no con el año natural, lo que imposibilita el cumplimiento de las exigencias del artículo 147 de la Ley de Haciendas Locales, al no disponer la sociedad citada en el mes de diciembre de programa anual de actuación e inversiones y financiación".

Al final, el Tribunal Superior de Justicia de Madrid desestima el recurso, algo que en su día ya preveían los responsables del Gobierno Municipal y que ahora el citado Tribunal ha venido a corroborar.

## Getafe apoya a los enfermos mentales

El Ayuntamiento apoyó al colectivo de enfermos mentales el día mundial de la Salud. Para ello colaboró con una campaña informativa que, con el lema "Estás a punto de conocer a personas

maravillosas", se desarrolló en el mes de abril. Su objetivo fue demostrar que las dificultades reales no están en estas personas sino en el rechazo social que producen por falta de información a los demás.

BARRIO CENTRO SAN ISIDRO  
PROGRAMA DE FIESTAS 2001

# Los niños protagonistas

El barrio de San Isidro está en fiestas. Unas fiestas en la que los niños y las múltiples actividades que pueden realizar son los protagonistas.

Del 2 al 14 de mayo, **competiciones deportivas** en las siguientes modalidades: Calva, Petanca, Tenis de Mesa, Balonmano, Baloncesto, Fútbol Sala, Fútbol 7, Fútbol 11 y Benjamines.

Los días 7, 8, 9 y 10 de mayo, competiciones de Petanca, Mus, Tute y Dominó para los mayores.

Del 9 al 15 de mayo **EXPOSICIÓN** de los trabajos realizados en los talleres y cursos del Centro Cívico San Isidro, en el Salón de Actos del Centro. Horario de 17:00 a 20:00 horas.

## JUEVES, 10 DE MAYO

- 18:00 a 21:00 h. **Finales de Fútbol-7** categoría **Alevín** y **Fútbol 11** categoría **Cadete**, en el Polideportivo de San Isidro.
- 20:00 h. **Concierto de música joven** con la actuación de grupos locales, en el Recinto Ferial.

## VIERNES, 11 DE MAYO

- 17:15 h. **Exhibición de Karate** por parte de la Escuela del A.M.P.A. del C.P. San Isidro Labrador, en el propio colegio.
- 18:00 h. **Cineforum** en el Centro Cívico San Isidro.
- 22:00 h. **Pregón de las fiestas** a cargo de **PROTECCIÓN CIVIL DE GETAFE**, finalizando con una gran traca en el Recinto Ferial.
- 23:00 h. **Verbena** amenizada por la Orquesta **MUSICAL ICEBERG**, en el Recinto Ferial.

## SÁBADO, 12 DE MAYO

- 11:00 h. **Chocolatada para niños y niñas** en el Recinto Ferial.
- 11:00 h. **Taller de dibujo infantil** en el Recinto Ferial. Se entregará un regalo a cada participante.
- 11:00 h. **Jornadas de Rol**, en el Centro Cívico San Isidro.
- 11:30 h. **Actividades infantiles: "La mañana de los Fraguael"**, en el parque de San Isidro.
- 11:30 h. **Exhibición de Taekwondo** en el Gimnasio León.
- 14:00 h. **Degustación popular** de la

*Varias verbenas  
amenizadas por  
orquestas  
pondrán ritmo  
a las noches*

"Caldereta del Santo", en el Recinto Ferial.

- 14:00 h. **Concurso-cata de tortillas**, con limonada en la calle Pizarro.
- 16:30 h. **Continuación de las Jornadas de Rol**, en el Centro Cívico de San Isidro.
- 17:00 h. **Competición de Calva** en el parque de San Isidro.
- 17:00 h. **Gymkana** para niños, niñas y adolescentes, en la calle Pizarro.
- 17:00 h. **Juegos infantiles** en la calle Pizarro.
- 17:00 h. **Torneo de Fútbol** aniversario Peña Recreativo Cultural El Madero en el Polideportivo San Isidro.
- 18:00 h. **Espectáculo de Animación Infantil a cargo de los Payasos TRASTO Y TROMPO**, en el Recinto Ferial.
- 19:00 h. **Concurso de monólogos** en el Templete del Parque de San Isidro.
- 21:30 h. **Espectáculo de Danza** (contemporánea, española, funky, etc.) a cargo de la escuela de Danza Carlos Valcárcel, en la calle Pizarro.
- 22:30 h. **Verbena** amenizada por la **ORQUESTA VENECIA**, en el Recinto Ferial
- 23:30 h. **Baile** en la calle Pizarro.
- 00:00 h. **Exhibición de Fuegos Artificiales** desde el patio del C.P. Francisco de Quevedo.
- 00:30 h. **Continuación de la verbena.**

El C.C. San Isidro será uno de los Focos de atención de las Fiestas del Barrio.



## DOMINGO, 13 DE MAYO

- 10:00 h. **Actuación de las escuelas de baile** del A.M.P.A. del C.P. San Isidro Labrador y del A.M.P.A. del C.P. Francisco de Quevedo en el Recinto Ferial.
- 11:00 h. **Jornadas de Rol**, en el Centro Cívico de San Isidro.
- 12:00 h. **Carrera de coches radio controlados** para participantes hasta 16 años, en el Recinto Ferial. Inscripciones hasta media hora antes del comienzo.
- 16:30 h. **Continuación de las Jornadas de Rol**, en el Centro Cívico San Isidro.
- 17:00 h. **Torneo de Fútbol** aniversario Peña Recreativo Cultural El Madero, en el Polideportivo de San Isidro.
- 18:00 h. **Chocolatada para la 3ª Edad** en la Plaza de Pinto.
- 19:00 h. **Entrega de trofeos** de las competiciones de Mus, Tute, Petanca y Dominó de la 3ª Edad, en el Recinto Ferial.
- 20:00 h. **Festival de la canción "EL BARRIO CANTA"**, con las actuaciones de **FERNANDO SIERRA, EVA ZANON, JOSÉ DANIEL Y ANDRÉS**, presentado y amenizado por **ANDRÉS CUENCA**, en el Recinto Ferial.
- 20:00 h. **Verbena** amenizada por el cuarteto **"LUZ VERDE"**, en el Recinto Ferial.

## LUNES, 14 DE MAYO

- 17:00 h. **Taller de construcción de juguetes**, en el Recinto Ferial.
- 18:00 h. **Cinema Creativo.**
- 18:00 h. a 21:00 h. **Finales de Fútbol-11**, categoría **Infantil y Cadete.**

FEIJL  
FEDERICO  
GARCÍA  
LORCA

pro  
gra  
ma  
ción

22



C/ Ramón y Cajal, 22  
Getafe

TEATRO  
AUDITORIO  
MUNICIPAL

## La fuerza de Echanove, el humor de Mihura y la máquina de Leonardo, ejes principales de la apuesta cultural

La programación cultural de los meses de mayo y junio, compagina la fuerza del teatro con la plasticidad de las exposiciones sin olvidar el ballet y la danza. Abre el ciclo un cuento musical infantil, "tuve tuba por un tubo" al que hay que añadir "El mago de Oz". Para saborear los platos fuertes: "Tres sombreros de copa" (Miguel Mihura) y "El Verdugo" (Luis García Berlanga y Rafael Azcona) con la presencia de la compañía La Farándula (1905) y de Juan Echanove, Luisa Martín y David Lorente. La agenda se completa con la obra "Sekai", de Ballet del Teatro Nacional de Mannheim (Alemania) y la actuación de la Compañía de la Escuela de Danza "Centro de Arte Ciudad de Getafe". El broche lo constituyen dos exposiciones: "Espiritualidad y Arte Aborigen Australiano", con la presencia de Rigoberta Menchú, y una remozada "Las máquinas", de Leonardo Da Vinci.

### MAYO

**Domingo, 13 de mayo - 20:00 horas**  
**"Tres sombreros de copa"** (1932), de Miguel Mihura (Madrid 1905-1977)  
Por la Compañía: La Farándula

Así como Jardiel (Poncela) sentía la necesidad de explicar todo el "absurdo" de su comedia en el último acto, Mihura ya no explica nada, deja la magia en el aire, como los tres sombreros de copa, que caen al suelo, pero son tan fascinantes como si no cayesen. Así, Mihura inventa el teatro del absurdo mucho antes que Ionesco [y Beckett, ambos 20 años después]. (F. Umbral, "Las palabras de la tribu"), Mihura decía "las palomas de Cibeles las hacen en Correos con las cartas sobrantes del día anterior". Para Umbral se trata de un ramonismo, de una greguería e insiste en la clara influencia de Ramón Gómez de la Serna en lo que él denomina *el 27 del humor*. A Mihura se le considera el mejor humorista del teatro español contemporáneo. Fundó y dirigió "La Cordorniz", "**Tres sombreros de copa**", estrenada 20 años después de ser escrita, junto con "Historia de una escalera", de Buero y "Escuadra hacia la muerte" de Alfonso Sastre, forma para muchos, la trilogía más importante del teatro español de postguerra.

Por su parte, La Farándula, es una compañía teatral nacida en 1905, que posee una trayectoria impecable en cuanto a su compromiso con la calidad y esta formada por 30 personas enteramente vocacionales.

**Domingo, 20 de mayo - 20:00 horas**  
**"Sekai"**, del Ballet del Teatro Nacional de Mannheim (Alemania)

Dirección y Coreografía de Philippe Talard.  
Música de Armand: *Festival Madrid en Danza* de la Comunidad de Madrid

**Sábado, 26 de mayo - 21:00 horas**  
**LOS LYCAONES** en Concierto  
Fusión de ROCK, BLUES, FUNKY, LATINO Y ÉTNICO

**Domingo, 27 de mayo - 20:00 horas**  
**Compañía de la Escuela de Danza Centro de Arte Ciudad de Getafe**

### Y además

SÁBADO, 12  
Festival de la A. Cultural BLANCA PALOMA

MARTES, 15 - 19:00 h.  
Puebla de las mujeres de los Hermanos Álvarez Quintero, por ALBAQUIAS

MIÉRCOLES, 16 - 19:00 h.  
El viaje de Pedro el Afortunado A. Stramberg, por ALBAQUIAS.

MIÉRCOLES, 23 - 20:00 h.  
Tardes de Plata, de JULIA GARCÍA VERDUGO por ATREZZO de la A. Nuevos Horizontes

**La Farándula nació en 1905 y está formada por 30 personas enteramente vocacionales**

## Junio

**Domingo, 10 de junio - 18.30 y 21.00 horas**

### “EL ABANICO DE COPA”

con: *Perlita de Huelva, Manolo de Vega, El Loreño y El Ballet Giralda.*



## EXPOSICIONES

### Rigoberta Menchú disertará sobre los Pueblos Indígenas

#### Espiritualidad y Arte Aborigen Australiano

(Del 30 de abril al 14 de mayo, de 17 a 21 horas).

#### CONFERENCIAS

DÍA 8 - 20.00 h. El Arte Aborigen australiano.  
(Por D. Luis Santamaría).

DÍA 10 - 20.00 h. Pinceladas sobre la situación actual de los pueblos indígenas.

- Rigoberta Menchú.
- Tshimpanga Matala profesor Universidad de Lubumbeashi.

#### Las máquinas de Leonardo Da Vinci

(Del 15 de mayo al 8 de junio, de 17 a 21 horas).

#### Esculturas de Francisco Aparicio

(Del 12 al 19 de junio, de 17 a 21 horas).

## Área literaria

**PRESENTACIÓN DEL LIBRO: Martes 22 de mayo. 20.00 h.**

NAPALM (cortometraje poético).  
ARIADNA G. GARCÍA  
Premio Hiperión de Poesía 2001.

**Domingo, 17 de junio - 19.00 horas**

### “EL MAGO DE OZ”

(1999) versión libre de Franz Baum, por Ananda Dansa (Valencia).  
Espectáculo - Danza Infantil, familiar (4-10 años).

Ha cosechado numerosos premios: Max de las Artes Escénicas 1999 a la mejor música y al mejor intérprete masculino de danza; de la Generalitat Valenciana al mejor espectáculo de danza y de la crítica teatral valenciana en la temporada 99-00.

Las leyendas y los cuentos de hadas han estado siempre ligados, en el folklore y la tradición literaria, a la infancia, y no hay duda de que los niños sienten una atracción instintiva y saludable por esta clase de historias fantásticas, maravillosas e imaginativas.

**Domingo, 24 de junio - 20.00 horas**

### “EL VERDUGO”

(1963) de Luis García Berlanga (1921) y Rafael Azcona (1926). Por Teatro de la Danza (Madrid). Dirigida por Luis Olmos. Versión de Bernardo Sánchez.

Esta obra de tintes tragicómicos tan próxima a nuestra cultura, por su humor e idiosincrasia, goza como todas las grandes obras de no tener fronteras, de ser universal. La solidez de su construcción dramática, latente temática y su lenguaje directo, sencillo, puesto en boca de unos personajes tan cercanos y reconocibles, que hacen que esta obra no sólo sea ya un clásico de nuestro cine, sino que, a partir de aquí, pueda convertirse en un texto significativo para el teatro.

Teatro de la Danza ha montado, entre otras, “La historia de un soldado”, “Al fin solos”, “La zapatera prodigiosa”, “La boda de los pequeños burgueses” y “Los títeres de cachiporra”.

## Y además...

**VIERNES, 1**

El tintero por ALBAQUIAS

**SÁBADO, 2**

Certamen de HABANERAS

**MARTES, 3**

Final de Teatro “Hecho en las Aulas”

**MIÉRCOLES, 6 - 19.30 horas**

Ayer será Mañana, por ALBAQUIAS  
(A. De familiares enfermos de ALZHEIMER)

**JUEVES, 14**

ICARO

**VIERNES, 15**

MENGUAL

**LUNES, 18 - 20.00 horas**

Las Amazonas del Caballo, por EL DESVÁN (A. Cerro de los Angeles)

**MIÉRCOLES, 20**

Escuela Municipal de Danza

**JUEVES, 21**

Fin de Curso del Sagrado Corazón

**VIERNES, 22**

Audición de la Escuela de Música

**MARTES, 26**

AGEPAD

**MIÉRCOLES, 27**

Escuela de Baile “Sol y Luna”

**JUEVES, 28**

Fin de Curso Liceo Bougor (Danza)

**VIERNES, 29**

Fin de Curso Academia de Baile de Carlos Valcárcel

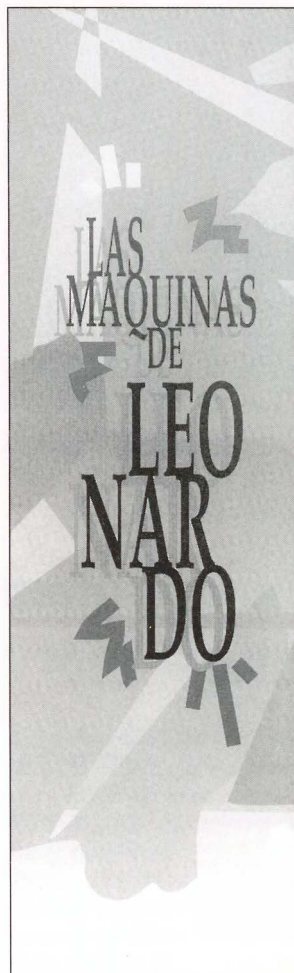

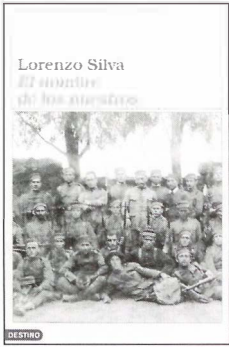

Nueva obra de Lorenzo Silva  
**El nombre de los nuestros**

El escritor getafense, Lorenzo Silva, presentaba en sociedad su última obra "El nombre de los nuestros". Éste tuvo lugar el pasado 19 de abril en el Salón de Actos de la Biblioteca Nacional. La presentación corrió a cargo del escritor José Luis Sampedro, quien en un brillante discurso ensalzó la obra y destacó la estupenda labor del autor.

La obra narra las peripecias y vicisitudes de los españoles que lucharon en África. Nuevamente el autor con un lenguaje directo, buena documentación y unos personajes reales compone una obra que no dejará indiferente a sus lectores, tanto incondicionales como esporádicos. Lorenzo Silva sigue embarcado en la aventura de escribir y anuncia nuevos trabajos para un futuro inminente. *z*

## Certámenes Literarios "Ciudad de Getafe" 2001

### Fomentando la creación y difusión literaria

Al objeto de fomentar la creación y difusión literarias, el Ayuntamiento de Getafe, a través de la Delegación de Cultura y Festejos, convoca los Certámenes Literarios "Ciudad de Getafe" 2001, en las modalidades de Poesía, Relato Corto, Novela y Escritura Rápida.

ALVO el certamen de Escritura Rápida, que se desarrollará en el Galway Irish Bar (C/ Cuestas Altas, 3), los días 16 y 17 de noviembre, los restantes tienen un plazo de admisión de los trabajos que finaliza el día 29 de junio de 2001, dirigiéndose todos los trabajos por correo o en mano a la Delegación de Cultura del Ayuntamiento de Getafe, de lunes a viernes, entre las 10 y las 13 horas y las 17 y las 20 horas (Tlf. 91 681 82 12) o a la Biblioteca Municipal Ricardo de la Vega, de lunes a viernes, en horario de 10 a 14 horas y de 17 a 20 horas. El fallo del ju-

rado se hará público el día 22 de noviembre.

Para los certámenes, los concursantes han de ser personas mayores de 16 años, pudiendo presentar un máximo de tres poemas, dos relatos y una novela corta. El tema será libre y las obras inéditas. En el apartado de poesía, el jurado seleccionará un máximo de 30 poemas que serán publicados en un volumen. Los relatos cortos, en un número máximo de 15, serán también publicados. Se seleccionarán dos novelas para su publicación. Por último se publicarán seis relatos de los trabajos que se hagan en el apartado de Escritura Rápida. *z*

**Las modalidades son poesía, relato corto, novela y escritura rápida**

En el Núñez de Arenas y en la Escuela Infantil Mafalda

24

## El 11 de mayo se celebra el V Día de la Escuela Pública de Getafe

OR quinto año consecutivo, la Plataforma de Getafe por la Escuela Pública celebrará el día 11 de mayo toda una serie de actos para reivindicar el modelo de Escuela Pública que promueve una educación integradora y solidaria y garantiza el derecho de todos y todas a la educación con independencia de su extracción social.

En este Día de la Escuela Pública este año se realizarán diferentes actividades de tipo lúdico para chicos y mayores en el C.P. Núñez de Arenas y la Escuela Infantil Mafalda durante toda la tarde y la noche del viernes del día 11 de mayo.

Organiza la Plataforma de Getafe por la Escuela Pública y colabora el Ayuntamiento a través de la Concejalía de Educación y el Centro Cívico Cerro Buenavista, así como ADAL, C.P. Núñez de Arenas, Escuela Infantil Mafalda y la Murga "Gorgum de Druadan".

**Desde las 17 hasta las 24 horas**

Homenaje a Izquierdo

## Plantación y quema de la falla

A falla, con la que se quiere homenajear al pastelero Izquierdo, se plantará el día 1 de junio al lado de la estación de cercanías de Getafe - Centro, siendo quemada el día 8 del mismo mes, dentro de lo que son las Fiestas Patronales. Hay abierta una suscripción popular en Caja Madrid, con número de cuenta 2038.2298.10 6000289640.

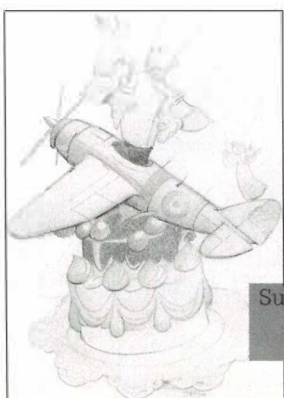

Suscripción popular  
CAJA MADRID  
2038.2298.10 6000289640

En la Galería D'Arte

## Paco Segovia pinta Getafe

L pintor Paco Segovia exhibirá hasta el 19 de Mayo en la Galería D'Arte, calle Escaño 47, sus óleos y pinturas. Destaca en la exposición el reflejo en algunas de sus obras de lugares y gentes de Getafe. Esto se debe, según lo ha definido el propio autor, "a que cada vez que expone en alguna ciudad trata de reflejarla en sus pinturas". Asimismo este autor conoce a algunos de los pintores más destacados de pueblos de la zona sur. En la pasada edición del Certamen de Pintura Rápida participó pintando la glorieta que hay junto a la base aérea. Ha cosechado diversos premios, destacando su última participación junto a la BP Oil en Castellón y su grafiti en la fachada de Assicurazioni Generali, del Paseo de la Castellana, de Madrid. *z*





## Decathlon Getafe enseña a arreglar bicicletas

El Centro Decathlon, situado en la zona industrial y de ocio del Arroyo Culebro, ha decidido dar la formación precisa, el día 12 de mayo, a las 13 y a las 18 horas, para todos los aficionados y practicantes del deporte de la bicicleta.

Esto se debe a que este deporte es uno de los más practicados en la zona sur de Madrid y, que Decathlon pretende ayudar y mejorar las prácticas deportivas de cualquier persona que disfrute haciendo deporte, bien profesionalmente o como amateur.

La formación se estructurará en dos partes muy diferenciadas, la primera abordará los temas relacionados con la parte mecánica de la bicicleta. Se explicará y mostrará cómo poner uno mismo a punto su bicicleta, cómo arreglar un pinchazo o cómo montar y desmontar una cadena.

La segunda se ocupará de la parte más teórica. Se detallará cómo usar un cardiofrecuenciómetro, qué gafas o cascos son los más útiles, qué bicicletas son las más apropiadas según el uso que se le vaya a dar, etc... Esta formación es gratuita y además se obsequiará con un regalo a los asistentes.

El lugar donde se realizará la formación en el Centro Decathlon, Polígono Industrial C.L.A. Carretera de Andalucía, km 16.500, Salida 17. *z*

**Será el 12 de mayo a las 13 y a las 18 horas**

Decathlon te ofrece la posibilidad de mantener tu bici al día y a cómo salir de apuros.



## Balonmano Getasur

# Un adiós demasiado rápido a la División de Honor

RENTE al Porriño se desvanecían definitivamente las esperanzas del Balonmano Getasur de mantener esperanzas de quedarse en la División de Honor del Balonmano Nacional. Las jugadoras de Pedro Moreno tan sólo hacía unos meses

habían vuelto a la máxima categoría, tras una brillante fase de ascenso.

Este equipo, que había militado a lo largo de cinco temporadas en la División de Honor, por primera vez, para perderla en la temporada 92-93, ha tenido una serie de inconvenientes a lo largo de una temporada aciaga. Lesiones de jugadoras punteras, actuaciones arbitrales conflictivas, mala suerte, y quizá falta de experiencia y madurez. Si a esto se suma el potencial económico del resto de equipos, lo que facilita la contra-

tación de las mejores jugadoras, hacen que el Balonmano Getasur haya tenido que luchar con demasiados elementos en su contra.

Tanto las jugadoras como el entrenador sufrieron con el varapalo, aunque su entrenador confía en la fortaleza del equipo para volver a lo más alto, a sabidas de que las limitaciones económicas

**Las lesiones y la mala suerte les han hecho perder la categoría**

y de plantilla suponen una dificultad añadida. No obstante su paso por la División de Honor ha de suponer una buena dosis de experiencia y madurez, de cara al futuro, siempre que sus mejores jugadoras no sean fichados por otros equipos, de los que no se descarta lleguen ofertas. Desde aquí todos los ánimos para volver a ver al mejor Getasur, un equipo que sabe lo que es pasarlo duro. *z*



En Balonmano Getasur pierde la categoría, pero su constancia nos hace pensar en un pronto retorno a la División de Honor.

## Copa de España de Taekwondo

# Rubén Montesinos, subcampeón

El pasado 31 de marzo, en Miranda de Ebro (Burgos), Rubén Montesinos se proclamó subcampeón de la Copa de España en la categoría de pesos olímpicos de más de 80 kgs.

Se proclamó segundo de la Copa de España realizando un excepcional campeonato, a pesar de haberse presentado a competir con una lesión que le impidió rendir al máximo. Rubén tenía que haber participado en una velada de taekwondo entre España y Europa a la semana siguiente en Pamplona, pero debido a su lesión tuvo que renunciar, según consejo de los médicos y seleccionadores nacionales, y así recuperarse para preparar la Copa del Mundo para la que está seleccionado. *z*



## SERVICIOS CIUDADANOS

**Ayuntamiento de Getafe**  
Plaza de la Constitución, 1  
Tel.: 91 649 91 00  
**Teléfono directo de Información**  
Ayuntamiento de Getafe  
Tel.: 91 649 91 10  
**Oficina de Información en Perales del Río**  
Tel.: 91 684 75 66  
**Oficina de Información en El Bercial**  
Tel.: 91 681 74 39  
**Oficina de Información en el Sector III**  
Tel.: 91 683 98 06

### SEGURIDAD CIUDADANA

**Policía Municipal**  
Avda. Juan Carlos I, 24  
Tel.: 91 681 33 62  
**Protección Civil**  
Avda. Juan Carlos I, 24  
Tel.: 91 682 19 12  
**Bomberos**  
Avda. Ciudades, s/n.  
Tel.: 91 681 29 45  
Urgencias: 91 696 07 08  
**Comisaría**  
C/ Churruga, s/n. Tel.: 91 695 76 39

### SANIDAD

**Centro Municipal de Salud**  
C/ Perales, 6. Tel.: 91 681 51 76  
**Centro Salud Mental**  
C/ Alvaro Bazán, 12. Tel.: 91 682 38 94

### CENTROS DE SALUD

**Centro Salud Los Ángeles**  
Avda. Ángeles, 57  
Tel.: 91 601 74 00  
**Centro Salud El Bercial**  
Avda. del Parque, s/n.  
Tels.: 91 681 14 81 / 91 681 15 51  
**Centro Salud Margaritas**  
C/ Madrid, 129  
Tels.: 91 682 22 62 / 91 682 22 94  
**Centro Salud Juan de la Cierva**  
C/ Juan de la Cierva, s/n.  
Tel.: 91 695 51 98  
**Centro Salud Sánchez Morate**  
C/ Sánchez Morate, s/n.  
Tel.: 91 683 25 26  
**Centro Salud El Greco**  
Avda. Reyes Católicos, s/n.  
Tels.: 91 681 75 12 / 91 681 75 95  
**Centro Salud Sector III**  
Avda. Juan Carlos I, s/n.  
Tel.: 91 682 58 96  
**Centro Salud Perales del Río**  
C/ Juan de Mairena, s/n. Tel.: 91 684 73 00  
**Hospital Universitario de Getafe**  
Ctra. Leganés. Tel.: 91 683 93 60

### AMBULANCIAS

**Cruz Roja**  
C/ Leganés  
Tel.: 91 695 60 47  
**Puesto de Socorro**  
Tel.: 91 695 60 47  
**TELÉFONOS DE INTERÉS**  
**Teléfono Enseres Usados**  
Tel.: 91 696 39 97  
**OMIC:** Tel.: 91 682 64 11  
**Centro de la Mujer**  
C/ San Eugenio, 8. Tel.: 91 683 70 70  
**Asociación Getafense de Alcohólicos (AGAS)**  
Tels.: 91 682 90 52

**Radio Taxi Getafe:** Tel.: 91 683 52 16  
**Conservatorio:** Tel.: 91 682 61 95  
**Taxis (parada):** Tel.: 91 695 10 05  
**Mantenimiento:** Tel.: 900 713 430  
**Atención al ciudadano de LYMA:**  
Tel.: 91 684 06 57

## FARMACIAS DE GUARDIA

**A:** Abierto día y noche.  
**B:** Abierto hasta las 22 de la noche.  
**C:** Servicio nocturno desde las 22 de la noche a 9,30 del día siguiente.

### MAYO DEL 1 AL 15

#### DÍA 1

A- C/ General Pingarrón, 11  
B- Avda. de España, 46  
Avda. de Europa, 50.  
Sector 3

#### DÍA 2

B- Avda. de Aragón, 34  
C/ Perales, 11  
Avda. Juan Carlos I,  
18. C.C. Los Picos.  
Sector 3  
C- C/ Madrid, 48

#### DÍA 3

A- C/ Madrid, 48  
B- C/ Salvador, 6  
Avda. Juan Carlos I,  
11. C.C. Los Arcos.  
Sector 3

#### DÍA 4

A- C/ Madrid, 91  
B- Avda. Francisco  
Fernández Ordóñez,  
27  
Avda. Juan Carlos I,

11. C.C. Los Arcos.  
Sector 3

#### DÍA 5

A- C/ Zaragoza, 12  
B- C/ Valdemoro, 12  
Avda. Juan Carlos I,  
11. C.C. Los Arcos.  
Sector 3

#### DÍA 6

A- C/ Madrid, 48  
B- Avda. Juan de  
Borbón, 13  
Plz. Juan Carlos I, 1.  
C.C. Getafe 3.  
Sector 3

#### DÍA 7

B- Avda. Juan de la  
Cierva, 36  
Avda. de España, 46  
Plz. Juan Carlos I, 1.  
C.C. Getafe 3.  
Sector 3  
C- C/ Salvador, 6

#### DÍA 8

B- Avda. de España, 46  
C/ Madrid, 91

Plz. Juan Carlos I, 1.  
C.C. Getafe 3.  
Sector 3  
C- C/ Salvador, 6

#### DÍA 9

A- Plz. de la  
Constitución, 10  
B- Avda. de los  
Ángeles, 9  
Plz. Juan Carlos I, 1.  
C.C. Getafe 3.  
Sector 3

#### DÍA 10

A- C/ Madrid, 48  
B- C/ Salvador, 6  
Plz. Juan Carlos I, 1.  
C.C. Getafe 3.  
Sector 3

#### DÍA 11

A- Avda. de Aragón, 16  
B- C/ Madrid, 48  
Plz. Juan Carlos I, 1.  
C.C. Getafe 3.  
Sector 3

#### DÍA 12

A- C/ Salvador, 6

B- C/ Madrid, 91  
Plz. Juan Carlos I, 1.  
C.C. Getafe 3.  
Sector 3

#### DÍA 13

A- Avda. de España,  
46  
B- C/ San José de  
Calasanz, 4  
Avda. Juan Carlos I,  
11. C.C. Los Arcos  
II. Sector 3

#### DÍA 14

A- C/ Salvador, 6  
B- Avda. de España, 18  
Avda. Juan Carlos I,  
11. C.C. Los Arcos  
II. Sector 3.  
C/ Madrid, 91

#### DÍA 15

A- Avda. de España,  
46  
B- C/ Madrid, 111  
Avda. Juan Carlos I,  
11. C.C. Los Arcos  
II. Sector 3.  
C/ Madrid, 48

Alumnos del Colegio  
Núñez de Arenas

**Colegios  
Núñez  
de Arenas  
y Jorge  
Guillén**



## Una curiosidad a prueba de bombas

Los alumnos de los colegios Núñez de Arenas y Jorge Guillén, en su visita al Ayuntamiento de Getafe, volvieron a demostrar su intrepidez y una curiosidad inusitada por todo lo que acontece y se desarrolla en su Ayuntamiento. Nada que

ronde su cabeza, por sorprendente que pueda parecer, se queda en el tintero. Preguntan, indagan, afirman, suscriben y, si no les convence, insisten.

Es curioso observar las baterías de preguntas que hacen a las monitoras sobre todos los

temas municipales, dejando para la visita al Alcalde una serie de preguntas, que el Alcalde, Pedro Castro, trata de solventar. Las calles, el tráfico, los impuestos, la burocracia, etc. forma parte del recetario que cada uno trata de aclarar. En cada visita, aunque parezca rutinaria, uno acaba sorprendiéndose de la capacidad de estos jóvenes.



Los integrantes  
del Colegio  
Jorge Guillén

# En Mayo se abren las rotondas de las calles Leganés y Greco-Sur

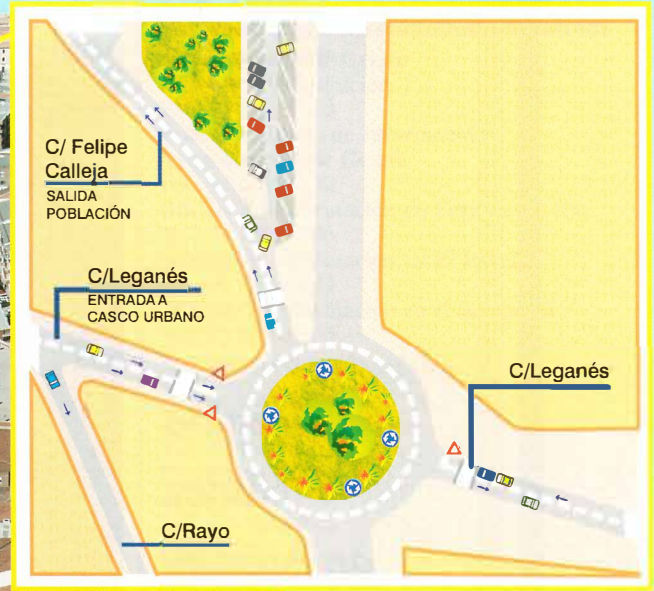

## Recomendación

*Se debe moderar la velocidad en la incorporación a las glorietas, teniendo en cuenta la señalización y los pasos para peatones elevados en las mismas.*

empezamos a disfrutarlo.



# Ha merecido la pena