



EN LA ZONA SUR
Inaugurado el primer
Parque de Bomberos
con Helipuerto



Una vez rotas
las barreras,
la igualdad
sigue siendo
una
reivindicación

y además...

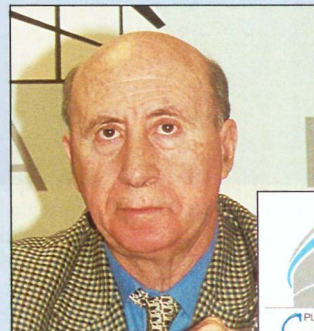

* Peridis, Cristina Alberdi y Julio Setién, impulsan el Plan Estratégico Getafe 2010

* Jesús Vázquez se sumó a la Gala contra el Cáncer

* En su visita a Getafe, Gaspar Llamazares mostró su rechazo a la Ley de Extranjería



SE PLANTARON CIENTOS DE ÁRBOLES
Crecerán juntos



Los trabajadores de Sintel contaron con el apoyo de Getafe



* Ariadna G. García, joven de Getafe, premio Hiperión de poesía

Celebración de la mujer

Igualdad sin retroceso

LOS actos del Día de la Mujer celebrados en Getafe, variados y con sentimientos, pusieron de manifiesto que la igualdad no tiene retroceso, y ni tan siquiera se cuestiona. Esta idea fue la que prevaleció en todas las celebraciones y así lo hicieron constar, entre otras, las premiadas en la edición de este año. No se trata de pedir igualdad, es demostrar que no tiene porqué haber diferencias.



La madre de Carmen Sarmiento recoge la estatuilla en nombre de su hija.



D. Francisco Hita, concejal de urbanismo y portavoz del PSOE, entregó el premio a las mujeres de Getafe.



Cristina del Valle una de las premiadas, es mujer de ideas comprometidas con los movimientos sociales.

El Director de Corporación Dermoeestética agradeció el premio por su labor con las mujeres de Bangladesh.



La Asociación de Familiares de Enfermos de Alzheimer recibió una mención en los premios de este año.

Marian Díaz, concejala de Servicios Sociales, recibió el reconocimiento a su labor anterior como Concejala de la Mujer.



Begoña San José, presidenta del Consejo Sectorial de la Mujer de Madrid recoge su premio de manos de Gregorio Gordo, portavoz de IU.



El equipo del Centro Municipal de Salud de Getafe recogiendo su merecido galardón.



La Asociación de Mujeres Nuevos Horizontes también fue premiada a nivel local.

SUMARIO**ENTREVISTA A CRISTINA DEL VALLE, MUJER SOLIDARIA Y COMPROMETIDA. 7****EL NUEVO PARQUE DE BOMBEROS, DE LOS MÁS COMPLETOS DE LA COMUNIDAD DE MADRID. 9****100 MILLONES PARA FORMACIÓN Y EMPLEO.****CONSTRUCCIÓN DEL SEGUNDO CAMPUS DE LA UNIVERSIDAD CARLOS III. 10****FIRMA DEL ACUERDO ENTRE EL AYUNTAMIENTO Y LAS ASOCIACIONES DE VECINOS DE PERALES DEL RÍO. 12****CELEBRADAS LAS JORNADAS DE COOPERACIÓN DESCENTRALIZADA. 16****PRESENTADO EL PLAN ESTRATÉGICO DE GETAFE. 19****AINHOA ARTETA NOS DELEITÓ CON SU VOZ. 21****ARIADNA GARCÍA, PREMIO HIPERIÓN DE POESÍA. 21****FELIPE GONZÁLEZ SIGUE AL FRENTE DEL GETAFE C.F.S.A.D. 25****Perales decide su futuro**

A firma de sendos convenios, entre el Ayuntamiento de Getafe y las tres asociaciones de vecinos de Perales del Río, va a suponer el espaldarazo definitivo a un barrio que viene demandando una serie de infraestructuras y necesidades que sitúen a sus ciudadanos en los mismos parámetros que los del resto de la ciudad. Nuevas zonas ajardinadas, iluminación en distintos lugares del barrio, mayor frecuencia en las líneas de autobuses, un mejor servicio de correos, acondicionamiento del Carmen, una carretera de circunvalación y la recuperación del río Manzanares, son algunos de los objetivos a desarrollar tras la rúbrica de los acuerdos.

Sólo la inversión prevista por el Ayuntamiento de Getafe para las actuaciones citadas supera la cifra de 1.000 millones, a los que habrá que añadir unos cientos más con las inversiones previstas por la Comunidad de Madrid y el Ayuntamiento de la capital. El Ayuntamiento de Getafe, consciente de la realidad de este barrio y de su problemática, ha empezado a abordar las soluciones adecuadas; aunque es preciso matizar que el Gobierno Municipal siempre ha prestado atención y ha tratado de subsanar la problemática de éste y otros barrios. Queda claro que la firma del acuerdo con las tres asociaciones de vecinos de Perales del Río hace posible que sean los vecinos los que decidan su futuro. *Á*

BOLETÍN INFORMATIVO DEL AYUNTAMIENTO DE GETAFE*Depósito Legal: M. 3.742.1975
Tirada: 50.000 ejemplares***EDITA**

Ayuntamiento de Getafe

DIRECTORA

Rosa María Ferrero

REDACTOR

Nicolás Méndez

COLABORADORA

Trinidad Muela

SECRETARÍA DE REDACCIÓN

Julio Bernad y Almudena Taravillo

FOTOGRAFÍA

Miguel Angel Martín

DISEÑO Y DIAGRAMACIÓN

Natalia González

REDACCIÓN

Plaza de la Constitución, 1

Tel.: 91 649 91 38

Getafe (Madrid)

MAQUETACIÓN E IMPRESIÓN

LERKO PRINT, S.A.

P.º Castellana, 121. Madrid

DISTRIBUYE

Atenea Publicidad, S.L.

Tels.: 91 696 16 80/18-49

NOTA: El boletín informativo municipal no se hace responsable de las opiniones vertidas en las colaboraciones enviadas por colectivos o personas físicas.

Comunicado vecinal sobre las vibraciones del tren

A Comisión de Vecinos Afectados y las AAVV Centro-San Isidro y Alhóndiga, se dirigen a todos los vecinos para exponer lo siguiente:

1. El Día 27 de febrero mantuvimos una reunión con el Ayuntamiento y la Comunidad de Madrid, en la cual llegamos a los siguientes acuerdos:

a. Se realizará un nuevo **informe de mediciones** con las condiciones propuestas por la comisión. Será efectuado por la Fundación Eduardo Torroja, en 15 viviendas, en horario de 6 a 10 h., con la velocidad máxima de diseño del túnel y con nuestra presencia. (La Comunidad de Madrid efectuará su propio informe en paralelo).

b. En la línea 11 del Metro de Madrid (que también tiene problemas de vibraciones) se está probando un **sistema de amortiguación nuevo**. Si éste sistema diera resultados positivos se **montará en Getafe inmediatamente**.

c. El resultado de estas pruebas se nos daría a conocer el **5 o 6 de marzo**.

2. El día 2 de marzo, se celebró una reunión con las AAVV donde se concretó lo siguiente:

a. Se elaboró el documento donde se dice cómo se ha de realizar el informe de las vibraciones: horarios, viviendas, etc.

Este documento se entregó al Ayuntamiento el pasado 3 de marzo.

b. Se elaboró un comunicado de prensa, que también se ha difundido ya a los medios de comunicación.

c. Si en el plazo convenido, el resultado de las pruebas de la línea 11 de Metro no fuera satisfactorio, se convocaría urgentemente una reunión con el Ayuntamiento y la Comunidad de Madrid para tomar soluciones al problema.

3. Después de más de 100 días de larga espera, los vecinos seguimos soportando las vibraciones y no teniendo ninguna solución al problema todavía, nuestra paciencia está llegando a su fin.



Habiéndose cumplido el plazo para la entrega del informe y no teniendo contestación alguna, emplazamos a las Administraciones correspondientes a que nos den dichos resultados, de lo contrario tomaremos las medidas oportunas para de-

fender nuestras casas, por lo que debéis estar atentos para que todos juntos demos una respuesta común.

FEDERACIÓN
DE ASOCIACIONES
DE VECINOS

Plaza de la Constitución, 3-3.º
Tfno. 91-682-34-56



ASOCIACIÓN DE FAMILIAS DE ENFERMOS MENTALES

La Asociación cuenta con las siguientes actividades:

- Talleres ocupacionales
 - * pintura,
 - * manualidades,
 - * texto y
 - * juegos de mesa
- Tertulia de lectura y comentarios
- Salidas Culturales
- Servicio de Atención domiciliaria



Es una Asociación que pretende la mejoría en la asistencia de los enfermos mentales



Humanizar la vida de los usuarios de Salud Mental y mejorar su relación socio-laboral



Apoyar a los familiares en la convivencia diaria con los enfermos a través de grupos de autoayuda



Para conseguir estos objetivos debemos unir nuestros esfuerzos

estamos en CENTRO DE BARRIO "LAS MARGARITAS"
Avda. de las Ciudades, s/n * Tf. 91. 601.69.34



Con políticas absolutistas no se avanza, se retrocede

El Gobierno del P.P. está intentando batir el récord del sin sentido político, tal es la interpretación única posible a la vista del ramillete de desatinos políticos, que va "increcendo", según se aproximan fechas de confrontación electoral.

La política cerril seguida con la Ley de Extranjería, con la que ha hecho alarde de prepotencia "rodillera" y evidente mal uso de las atribuciones que le dieron los ciudadanos con su voto, es una muestra clara de los cortos vuelos de un Gobierno miope, incapacitado para ver que la mano tendida del principal Partido de la oposición, el P.S.O.E., cuya invitación sistemática al diálogo y al consenso para resolver los grandes problemas del Estado para hacer que este país avance, era la mejor ocasión que ha tenido y va a tener para la correcta gobernabilidad de este país, cuando se le acabe el chollo de la boyante economía, compartida con nuestros socios europeos.

Las ofertas de la oposición responsable socialista que olvidándose de pagar con la misma moneda al P.P. para el acceso al poder con la socorrida política de acoso y derribo, ha venido ofreciendo al Gobierno de Aznar la elaboración urgente de un plan integral de acogimiento de emigrantes, negociado y convenido con los países de origen de los emigrantes, que ponga fin a la política errática, grosera y anacrónica, que se limita a rescatar de las aguas del Estrecho los cuerpos vivos y exhaustos de los emigrantes para devolverlos de nuevo a su país y los muertos para enterrarlos, según van apareciendo en nuestras costas. La política que niega de forma vergonzosa los Derechos Fundamentales de asociación, reunión,

manifestación y huelga fuertemente amparados por nuestra Constitución, potenciando con ello la xenofobia desde el Estado de Derecho.

Política de cortos vuelos, que con las medidas atropelladas de "pagar billete de ida y vuelta" a los "sin papeles ecuatorianos" y su inmediato arrepentimiento se convierte en el "hazmerrefir" de propios y extraños. No es de extrañar por tanto que, al Partido Socialista se le agote la paciencia y decida, junto con otras 8 Comunidades Autónomas, hacer mediar al Tribunal Constitucional, para que ponga coto a la borrachera de mayoría absoluta de este Gobierno y ponga también en su sitio a los trabajadores emigrantes,

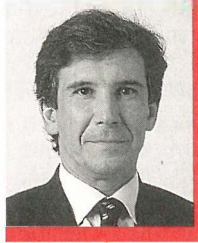

que no es otro que al lado y al mismo nivel de dignidad que el resto de los trabajadores españoles para hacer avanzar juntos a este país. Ese empeño que encabezan hoy los distintos focos de luchas de emigrantes por toda nuestra geografía, con sus encierros y manifestaciones, es sin duda, con o sin Defensor del Pueblo, la mejor legitimación de los derechos inalienables que se les pretende negar. al mismo tiempo que se publica a los cuatro vientos la necesidad de su mano de obra para sacar adelante y cubrir los "trabajos más sucios".

La situación creada con la Ley de Extranjería es extrapolable miméticamente al lanzamiento del P.H.N. (Plan Hidrológico Nacional), sin contar ni con la oposición, ni con las Comunidades afectadas. "El mercadeo de las soluciones a la carta" en función del grado de contestación popular y en función de "la compra" de apoyos políticos denota la falta de convicciones técnicas y políticas del Plan por parte del Gobierno así como su falta de escrúpulos al discriminar unas Comunidades sobre otras

creando crispación gratuita y alimentando la insolidaridad regional.

No más afortunado se ha mostrado el Gobierno en la Sentencia sobre los atrasos a los funcionarios públicos negando el pan y la sal al sector que habitualmente está llamado a sacarle las castañas del fuego. Esta política de avestruz, intentando dilatar el pago de la legítima deuda a los funcionarios y la actitud liberal-empresarial sostenida con la Reforma Laboral, con evidente desprecio, de los Sindicatos de clase constituye una provocación y una llamada a la agitación social nada difícil en el momento social en que nos está colocando este Gobierno, sobre todo con conflictos tan escandalosos como el de la venta fraudulenta de la Empresa SINTEL, dejando a más de 1.500 familias en la calle y a merced de la insensibilidad de un Gobierno más especializado en generar conflicto e inseguridad social que en aportar soluciones a los ingentes problemas que se le van acumulando en cascada.

Ni siquiera transfiriendo competencias a las Comunidades Autónomas para que éstas aporten soluciones a su incapacidad y diluyan las responsabilidades de sus decisiones erróneas, está consiguiendo resultados positivos. En la Comunidad de Madrid, sin ir más lejos, todavía no ha sido capaz el Gobierno Regional del P.P. de hilvanar una Plan de vivienda que supla la carencia de atención estatal a este grave problema, y es que a veces las competencias centradas en la realización de túneles electoralistas, le vienen grandes incluso al Gobierno del P.P. de la Comunidad de Madrid

Francisco J. Hita Gamarra
PORTAVOZ DEL GRUPO SOCIALISTA Y
CONCEJAL DELEGADO DE URBANISMO

5



Siglo XXI

Juntas podemos

Un año más las mujeres del mundo entero hemos celebrado el 8 de marzo, el **primero del nuevo siglo**.

Sería absurdo no reconocer que en el siglo que acabamos de dejar atrás, la situación de las Mujeres no ha experimentado determinados avances. Pero me vais a permitir retroceder a nivel histórico y remontarme a principios del siglo XX centrándome en nuestro país.

Las mujeres españolas partíamos de cero, comenzábamos el siglo reivindicando algo tan básico como el **derecho a la educación**, mujeres de la talla de Concepción Arenal tenían que disfrazarse de hombres para entrar en la Universidad, **derecho** que no conseguiríamos hasta 1911. Mientras que en ese mismo año en otro país Marie Curie ganaba el premio Nobel de Química.

Hasta 1931 no lograríamos que las Cortes aprobaran el voto femenino.

A partir de 1975 se recoge la aplicación del principio de igualdad en el artículo 119 del Tratado de Roma.

Hemos avanzado, no existe lugar a dudas, gracias a la lucha y la constancia de miles de mujeres que a lo largo del siglo se han enfrentado a razones históricas, científicas y biológicas.



Por fin en 1979, la Convención para la eliminación de toda forma de discriminación de la Mujer implanta la idea de acción positiva y en nuestro país empiezan a elaborarse los **planes de igualdad**.

Es con todo este bagaje de logros y con una firme voluntad de no parar como entramos en el siglo XXI, pero hay algo que logra empañar todos estos avances en "**la violencia de género**", el dramático balance de la interminable lista de mujeres muertas, a manos de sus verdugos, es un dato que evidencia la realidad de esta **lacra social**. Tenemos que ser capaces de transmitir a toda la sociedad, que la violencia contra las mujeres es una vulneración de **los derechos humanos fundamentales** cuya declaración se aprobaba en 1949.

Es necesario que la sociedad en su con-

junto asuma el problema de la violencia contra las mujeres.

Es una guerra que debemos ganar juntos hombres y mujeres. La Salud Social no puede estar más baja que la económica, es **hora** de pararse, de cuestionar donde fallamos las instituciones y la sociedad, de profundizar en medidas que afectan a más del 50% de la sociedad.

Es **hora** de darle un tratamiento integral al problema, elaborando **Planes integrales contra la violencia de género** que incluyan tanto las actuaciones judiciales como la prevención y la prestación de servicios a las mujeres víctimas.

Ya es hora de que cada mujer de la tierra, independientemente de cual sea su raza, su país, su condición social, pueda decidir y construir sin barreras su propia vida de la forma que ella misma decida sin más limitaciones y sin tener que sufrir represalias por ello, y lo que es más grave, sin pagarlo con su vida.

Juntas Podemos

Laura Lizaga Contreras
CONCEJALA DE SALUD, CONSUMO
Y DROGODEPENDENCIAS

Perales existe

ECIENTEMENTE el Gobierno Municipal (PSOE-IU) se ha hecho eco nuevamente de las eternas reivindicaciones vecinales para la mejora del barrio de Perales del Río.

Y digo que se han hecho eco, nuevamente, porque estas reivindicaciones son las mismas que denuncian las asociaciones vecinales año a año y el Gobierno Municipal, año tras año, se compromete a realizar con la firma de un convenio (el tercero en dos años) y que **nunca llega a cumplir**.

Para ir abriendo boca recordarles que, en abril del 95 (días antes de las elecciones municipales) el Gobierno Municipal inunda el barrio con un díptico donde anuncia la presencia del alcalde, Pedro Castro, para colocar la primera piedra de lo que sería el Polideportivo de Perales del Río y donde detallan la construcción de unas instalaciones "que favorecerán la práctica deportiva en un recinto moderno y adecuado a las actuales necesidades de Perales del Río".

Pues bien, se **pasan las elecciones y si te he visto, no me acuerdo**. De nuevo, al acercarse las elecciones municipales del

año 99 el Gobierno Municipal se saca de la chistera un nuevo convenio con las mismas promesas de siempre. Para colmo el convenio comienza con el reconocimiento del equipo de Gobierno (PSOE-IU) de las carencias y necesidades del barrio y manifiestan que "desarrollan este convenio con el objeto de dotar a Perales de infraestructuras, equipamientos, dotaciones y servicios de los que actualmente carece".

Y yo me pregunto: ¿qué ha hecho Pedro Castro, en casi veinte años de alcalde, por este barrio?, ¿cómo se puede tener tanta cara?

Pues bien, **pasan las elecciones del 99**, y de la veintena de puntos que recogía el convenio, **nada de nada**.

Ahora, nos vuelven a sorprender y en un mes, y gracias al trabajo de las asociaciones de vecinos, el alcalde firma dos nuevos convenios donde recoge lo que **siempre promete y nunca cumple**.

Desde este grupo municipal queremos apelar a la responsabilidad política del Sr. Castro. **El barrio de Perales también paga sus abusivos impuestos municipales, incluido el vadazo y la**

futura "timo-tasa" de basura y es por ello por lo que tiene la obligación de repercutir dichos impuestos en la mejora del barrio.

Los vecinos no pueden esperar al nuevo desarrollo urbanístico de Perales (PAU), como dicen desde el gobierno municipal, para ver cómo se dignifica la vida del barrio.

Por último, se dice, se oye, se comenta que una nueva especie voladora, muy común en todo Getafe (y no es el Cernícalo Primilla) lleva meses merodeando el término de Perales del Río, cansada, pero satisfecha de picotear en el resto del municipio. Son los denominados buitres y en este caso los conocidos como "conseguidores" que al igual que el Cernícalo Primilla, comentan que es una especie protegida por el Gobierno Municipal.

Esperemos que estas "rapiñas" no se dediquen a picotear sin escrúpulos nuestro barrio, y que el equipo de Gobierno controle sus vuelos, para que los beneficiados del nuevo desarrollo urbanístico sean, los siempre olvidados, vecinos de Perales.

Carlos González Pereira
CONCEJAL G.M. PARTIDO POPULAR

NAVES INDUSTRIALES

DE 234 o 307 m² CONSTRUIDOS

(PLANTA BAJA MAS ENTREPLANTA)

DESDE 20.000.000 .- pts.

ZONA BIEN COMUNICADA

Polígono de los "OLIVOS"

CARRETERA DE ANDALUCIA Km. 12

VENTA POR CONCURSO PUBLICO, PRESENTACION DE OFERTAS del 16-4-01 hasta las 13 h. del 11-5-01

GETAFE INICIATIVAS, S.A.

C/ RAMON Y CAJAL, n° 22 (FABRICA DE HARINAS)

(GETAFE)

TIF. 91 665 36 20



Getafe Iniciativas, S.A. Municipal
Agencia de Desarrollo Local

Cristina del Valle, premiada en el Día de la Mujer

“La violencia es un problema ideológico y cultural”

Cristina del Valle, en su día integrante del grupo Amistades Peligrosas y en la actualidad cantante en solitario, recogió el premio otorgado a la Plataforma de Artistas contra la Violencia de Género, de la que forma parte, en conmemoración del Día de la Mujer en Getafe. Menuda, vital y comprometida, esta mujer de treinta y pocos años, habla con claridad y rotundidad de la problemática actual, reivindicando el papel de la mujer en todas las facetas de la sociedad, papel que siempre ha estado solapado por una sociedad en la que la mujer ha estado discriminada.

—¿Que le supone personalmente el premio y a la Plataforma de la que usted forma parte?

—Todos los reconocimientos, en este tipo de actos, nos hacen mucha ilusión. Es un trabajo, el nuestro, en el que muchas veces te sientes muy sólo, tienes muchas dificultades para sacar las cosas adelante, hay que sacar tiempo de donde no lo hay, y este reconocimiento da sentido a tu vida, a tu trabajo y a tu profesión. Vivimos en una era en la que, por desgracia, lo que no se ve, no existe. Las personas que tenemos una vida pública y somos conocidos, debemos comprometernos. El mensaje es más fresco y nítido. Una de las cosas más importantes de la Plataforma fue que todos nosotros nos dimos cuenta que juntos tenemos mucha fuerza.

—En sus letras siempre ha habido un tono de crítica, denuncia... ¿Esto va a continuar en su nuevo trabajo?

—Va a ser menos denso que el anterior disco. En mi nuevo trabajo se va a dar una visión del mundo de la mujer, de cómo la mujer vive los sentimientos, el amor. El mundo femenino recogido desde la poesía, la belleza, la denuncia. Se llamará “Apuntes Generales del Mundo” y tiene su historia. Viene de una libreta del año 1949 que me regaló una mujer prostituta, toxicómana y con sida. Me lo dio hace dos años en una visita que realicé a un centro de acogida. Me dio la libreta y me dijo que la convirtiera en canciones. La libreta recogía los apuntes generales del mundo que había escrito su madre o su abuela, y en una segunda parte ella había escrito el día a día en el centro de acogida.

—¿Cuáles son las soluciones que vislumbras para acabar con la violencia de género?

—La violencia de género es un problema ab-

solutamente ideológico y cultural, que lleva muchísimos años arraigado en nuestra sociedad. La manera de paliarla es a largo plazo. La solución pasa por dos vertientes: La educación para la prevención y desarrollar una ley integral, que es algo en lo que estamos trabajando muchos colectivos. Una ley en la que dialoguen el Gobierno y una comisión de mujeres, en la que se regulen todos los aspectos que rodean la violencia doméstica, de género o contra las mujeres.

EDUCAR PARA PREVENIR

—¿Cuál es el mayor inconveniente para las mujeres en la actual situación?

—Las mujeres han sido víctimas de una realidad. El precio es soledad, incomprensión, incluso dentro de tu familia. Hay un problema educacional que pesa mucho. Se mezcla la educación, los prejuicios; y asimilarlo y normalizar la situación te traía muchos problemas. Creo que el mayor inconveniente es la educación y la realidad social, que tiene unas pautas que marcan la situación de la mujer actual. No hay que olvidar que la primera causa de muerte de mujeres es la violencia.

—¿Cómo se desvanece una sociedad machista?

—Creo que hay soluciones a la vez sencillas y complejas. Crear una red en la que los padres de alumnos y profesores se sienten a analizar la situación, desde el punto de vista educativo. Hay que empezar a romper desde los libros de texto, en la que la mayoría de los personajes relevantes son hombres. Habría que recuperar a muchas mujeres que ni aparecen. La educación ha de verse desde la igualdad. Luego trabajar con grupos de mujeres. Deberían existir asignaturas en los colegios como igualdad, respeto, etc... Es importante también la labor que pueden realizar los medios de comunicación.

—¿Qué opinión tiene de la Ley de Extranjería?

—La desobediencia civil. Tiene que haber una campaña de desobediencia, que ya han empezado muchos colectivos, y mostrarnos

Test de antiviolencia

- Jueces.
- * Institución absolutamente arcaica.
- Igualdad.
- * Es una utopía.
- Maltrato.
- * Demasiado común en esta sociedad.
- Denuncia.
- * Fundamental.
- Desamparo.
- * Otra realidad que viven muchos grupos sociales.
- Soledad.
- * Otro término demasiado común
- Ayuda.
- * Una palabra con doble sentido, prefiero colaboración.
- Sentencia.
- * Es el resultado, muchas veces injusto, de acabar con un pleito.
- Mujer.
- * Diferente.
- Políticos.
- * Una clase social absolutamente defenestrada.



“Si la mujer se plantea salir de la violencia o denunciar, que lo haga con las maletas preparadas”

insumisos a esa ley. No respeta los derechos humanos. Habría que elaborar un proyecto mucho más social y más amplio. No se puede permitir que derechos como el de asociación, organización, reunión o el derecho a la sanidad, no estén incluidos. Tampoco conviene olvidar el derecho de los inmigrantes a estudios superiores y becas.

—¿Qué mensaje le darías a las mujeres que tengan en su entorno esa violencia de la que hablamos?

—Existe una cosa clara, es el único delito en el que se conoce al delincuente o al asesino, y se permite. Es vital salir de esa situación. Hay que dirigirse a asociaciones y grupos que existen, que dan apoyo y consejo. Es fundamental transmitir a las mujeres, que ser libre y respirar por las mañanas cuando sales de esta situación, es lo más maravilloso del mundo. Si la mujer se plantea salir de esa situación o denunciar, que lo haga con las maletas hechas. *z*



Celebración del Día de la Mujer

Una carrera por la igualdad

El jueves 8 de marzo, dentro de los actos programados en conmemoración del Día de la Mujer, tuvo lugar la Carrera Popular por la Igualdad, que bajo el epígrafe "Corre, corre... la igualdad es nuestra meta", que congregó en la Plaza de España, a partir de las 11 de la mañana, a más de medio millar de participantes, en su mayoría mujeres. El acto fue organizado por la Asociación Recreativa-Cultural Cerro de los Angeles en colaboración con las Delegaciones de la Mujer y Deportes del Ayuntamiento de Getafe. La cuota de inscripción eran 300 pesetas y se regaló una camiseta conmemorativa.

Dentro de los actos programados para el Día de la Mujer, destacaron asimismo el acto de entrega de la IV Edición de los premios 8 de marzo, así como una serie de eventos en los que se incluyeron teatro, espectáculos, charlas, coloquios, excursiones, recitales, etc... Todos estos actos se han encuadrado bajo el denominador común "Mujer, elige el lema de tu vida. Getafe por un milenio en igualdad".



XII Jornadas de Orientación Universitaria y Profesional

Casi tres mil alumnos aclaran su futuro

Entre el 23 y 27 de abril van a tener lugar en distintos centros públicos y privados de enseñanza las XII Jornadas de Orientación Universitaria y Profesional. Los alumnos a los que van dirigidas, alrededor de 3000 alumnos. La finalidad no es otra que acercar a los alumnos de Segundo de Bachillerato, COU y último curso de Formación Profesional, en su propio centro, la información más actualizada sobre algunos de los temas que les preocupan de cara a su futuro inmediato, como los trámites de acceso a la Universidad, el acceso a la formación profesional reglada y no reglada, y el acceso al mundo laboral.

Los ponentes en cada charla son tres: Un representante de la Universidad para la

parte de trámites de acceso, la asesora de estudios del SIAJ, en la parte de formación profesional, y la asesora sociolaboral del SIAJ o un técnico del Organismo Autónomo de Formación y Empleo para la parte de empleo.

Las charlas se dan en una semana en todos los centros para tener ya plazos y oferta del curso siguiente cerrados. Duran una hora y media y existe un turno de preguntas para aclarar dudas. La inauguración este año será

Se celebrarán entre el 23 y el 27 de abril

en el IES Ícaro, y correrá a cargo de la Vicerrectora de estudiantes de la Universidad Carlos III, M.^a Jesús Sansegundo, el Alcalde de Getafe, Pedro Castro, la Concejala de la Mujer y Juventud, Mónica Medina y el Director del IES Ícaro, Pedro Pablo Arribas.

VII Certamen de música joven "y tú, ¿qué tocas?" Getafe 2001

Los jóvenes músicos de Getafe tienen de plazo hasta el 20 de abril para participar en el VII Certamen de Música Joven "Y tú ¿qué tocas?" Getafe 2001, puesto en marcha por la Delegación de Juventud del Ayuntamiento de Getafe. Podrán presentarse a dicho Certamen las bandas y solistas del municipio, siempre que el 60 % de los componentes sean mayores de 30 años y residentes en la localidad.

En el certamen se acoge todo tipo de estilos musicales: Ska, Reggae, Punk, Rhythm & Blues, Garaje, Psicodelia, Rock Sinfónico, Cantautores, Flamenco, Rap...

Sobre las maquetas originales presentadas se realizará una preselección de diez grupos. La final consistirá en un concierto en directo durante las Fiestas Patronales donde se determinarán los cuatro finalistas y un ganador.

La selección será realizada por un jurado compuesto por profesionales del mundo de la música de reconocido prestigio y el premio consistirá en la grabación de un CD, con los cinco ganadores.

Más información y recogida de solicitudes en: CASA DE LA JUVENTUD. C/ Guadalajara, nº 1 (de lunes a viernes de 5 a 9 de la tarde). Tel. 91 682 14 60

SIAJ. Pza. Rafael Pazos Pría, s/n. Tel. 91 681 00 13.

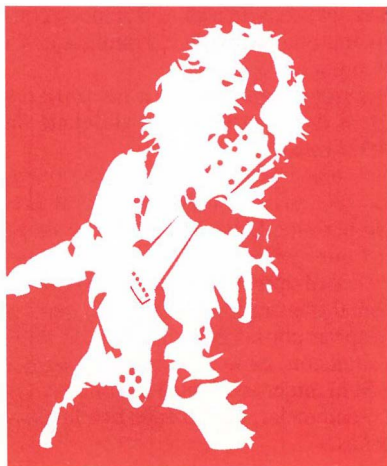

Debate sobre la democracia paritaria

El Ayuntamiento de Getafe, a través de su Centro Municipal de la Mujer, ha participado hace unas fechas en un seminario para debatir sobre la democracia paritaria. El seminario celebrado en Gijón y bajo el título "La Democracia Paritaria en las Elecciones al Parlamento Europeo" ha trabajado sobre un modelo electoral que beneficie la igualdad entre hombres y mujeres a la hora de ser elegidos como representantes políticos.

El proyecto, promovido por la Coordinadora Española para el Lobby Europeo de Mujeres, ha contado con catedráticas de distintas universidades europeas y expertos en derecho constitucional para elaborar un proyecto que será presentado al Parlamento Europeo para su posterior discusión y debate.



El Consejero de Medio Ambiente, Pedro Calvo, y el Alcalde de Getafe, Pedro Castro, el día de la inauguración del Parque de Bomberos.

El nuevo parque de bomberos de Getafe cuenta con helipuerto

El lunes 26 de marzo tuvo lugar la inauguración del Parque de Bomberos de Getafe, que contó con la presencia de Pedro Calvo Poch (Consejero de Medio Ambiente), Pedro Castro, Alcalde de Getafe; Paz González García, Viceconsejera de Medio Ambiente; Eduardo San Román, Director General de Protección Ciudadana, y Francisco David Lucas Parrón, Concejal de Hacienda, Patrimonio y Seguridad Ciudadana de Getafe. La inversión ha sido de 266 millones, por parte de la Comunidad Autónoma, cediendo Getafe un solar de 12.000 metros cuadrados.

El nuevo Parque de Bomberos es un edificio de dos plantas, con helipuerto, situado en la carretera que une Getafe con Leganés, tiene cocina/ comedor, dormitorios, despachos, una aula didáctica, sala de estar, botiquín, vestuarios, gimnasio, aseos/ducha, biblioteca o sala de estudios, dos tubos de bajada de emergencia, aparcamiento para 8 vehículos de extinción de incendios, almacén, torre de maniobra, cuarto de humos, un aljibe con capacidad para 150 metros cúbicos de agua, accesos de entrada y salida de emergencia con señalizaciones de tráfico, aparcamiento y zonas verdes.

La dotación del parque la conforman 48 bomberos, a los que hay que añadir 27 nuevos puestos. El Parque de Bomberos tiene como función principal dar respuesta a los siniestros que se puedan generar en una superficie de 78,4 kilómetros cuadrados, en los que habita una población de casi 150.000 habitantes.

Gaspar Llamazares visitó nuestra ciudad

El Coordinador General de IU, Gaspar Llamazares, en la visita realizada a Getafe se entrevistó con el Alcalde de Getafe, Pedro Castro, y con los concejales y representantes de la coalición. En su visita criticó la Ley de Extranjería aprobada por el Gobierno, alentó a los ayuntamientos a empadronar a los inmigrantes y, fue más lejos, al asegurar que las puertas de IU están abiertas para los inmigrantes que quieran afiliarse.

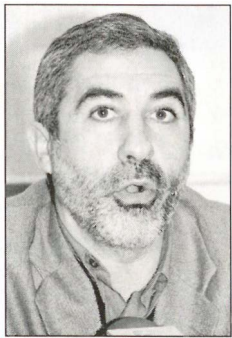

Getafe sigue siendo la ciudad más segura

Las estadísticas no engañan. La relación delitos con el número de ciudadanos, sigue dando unas cifras de seguridad que sitúan a Getafe como la ciudad más segura de la Comunidad de Madrid en el pasado año 2000. Otros dato significativo nos indica que el nivel delictivo ha descendido considerablemente en toda la Comunidad Madrileña.

Según las estadísticas, en Getafe se produjeron en el año 2000, 15 delitos por cada mil habitantes. Comparado con otras ciudades y pueblos madrileños, los datos indican que en Alcalá de Henares, se producen 48 delitos por cada mil habitantes, Móstoles con los mismos que el anterior, Fuenlabrada con 35 (*), Alcorcón con 51 (*), Torrejón de Ardoz con 30 (*) y Coslada con 40 (*).

(*). Esta cifra es por cada mil habitantes.

Breve

Taller de animación a la lectura

El Centro Cívico de la Alhóndiga pondrá en marcha un Taller de Animación a la lectura para pre-jubilados a mediados de abril. Los interesados deberán rellenar una ficha en la Secretaría del Centro Cívico. Para más información llamar al teléfono 91 682 00 12 (Carmen Vizoso).



La presidenta del Congreso en la residencia universitaria

La Presidenta del Congreso de los Diputados, Luisa Fernanda Rudi, asistió, por primera vez, a Getafe, en concreto a la Residencia de Estudiantes, Fernando de los Ríos, donde pronunció una conferencia y después participó en el debate coloquio que se celebró con los asistentes.



Jesús Vázquez presentó un concierto contra el cáncer

El popular actor y presentador de televisión, Jesús Vázquez, estuvo en Getafe presentando un concierto organizado por la Asociación Española de lucha contra el Cáncer. El acto contó con la presencia de la Presidenta de la Asociación y el Concierto, celebrado en el Teatro García Lorca, corrió a cargo de la Banda de Música del Ejército del Aire.

Tras su reunión con Fomento

El Alcalde de Getafe destacó la predisposición positiva de los responsables del Ministerio

Una reunión entre Benigno Blanco, Secretario de Estado del Ministerio de Fomento, y el Alcalde de Getafe, Pedro Castro, se desarrolló en un "clima positivo" según ha manifestado el edil getafense.

En relación con los temas del AVE y la M-50, a su paso por el término municipal, se acordó crear una comisión para eliminar todos los posibles obstáculos e ir solucionando los problemas que se generen. Se acordó la ampliación de un kilómetro de túnel en la construcción del AVE, a su paso por Perales del Río, para evitar el impacto ambiental y acústico.

El tercer carril en la carretera de Toledo, en ambas direcciones, será cuestión de estudios y análisis desde el día de la reunión, según el compromiso adquirido por el Secretario de Estado. En referencia a la pantalla acústica, se acordó su construcción a su paso por las zonas urbanas.

La carretera de Andalucía, y más en concreto la rotonda y ampliación de la unión entre Getafe y el Cerro de los Ángeles, se contempló la posibilidad de intentar llevarlo a cabo junto a los accesos al mencionado recinto.

Por último se abordó el compromiso adquirido en su día por El Ministerio de Fomento para el enterramiento de la vía, y que suponían un desembolso de 4.000 millones por parte de la Administración, que al final fue incumplido. El Secretario de Estado indicó al Alcalde de Getafe, que

este tema se introdujera en la agenda que debatirá la comisión creada entre ambas situaciones. *z*

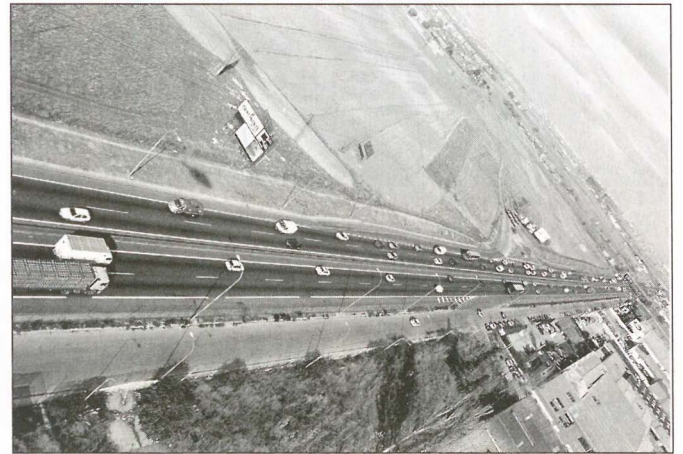

El estudio de detalle del segundo campus de la Carlos III está ya concluido

El estudio de detalle de la ampliación de la Universidad Carlos III está ya concluido. El segundo Campus ocupará una superficie superior a 70.000 metros cuadrados y estará compuesta de varios edificios, uno de ellos singular, que estará situado en la confluencia de la calle Madrid con la glorieta de Victoria Kent. Aparte de este edificio se contempla una edificación futura proyectada alrededor de un gran patio abierto del mismo tamaño que el del primer campus circundado por una edificación de dos plantas con soportales y aperturas al exterior. Dentro de la plaza abierta y en su eje longitudinal se sitúa la cafetería de planta circular y dos alturas.

En la zona sur de la parcela se desarrollan cinco bloques de tres plantas que dejan patios entre ellos para resolver la medianería y recibir luz y ventilación perpendicular.

Hacia el Oeste se proyectan dos edificios representativos de la Universidad, la Biblioteca y el Decanato con salón de Grados, sala de exposiciones con posibilidad de Aula Magna que se adapta a la alineación de la nueva avenida sobre las vías del tren.

Todos los edificios del segundo Campus estarán unidos por una galería de servicios subterránea bajo los soportales por donde discurrirán las instalaciones eléctricas, voz, datos y climatización. *z*

Ocupará una superficie superior a 70.000 metros cuadrados



Abarca al menos doce calles

La segunda fase de peatonalización del casco antiguo cambiará el entorno de la Catedral de la Magdalena

La segunda fase de peatonalización del casco antiguo de Getafe abarcará al menos doce calles del entorno de la Catedral de la Magdalena. Concretamente se actuará en las calles Cónsul, Travesía del Calvario, Alonso Cano, Travesía de Oriente, Molino, Hormigo, Luna, Empedrada, Recodo, Beso, La Cruz y una parte del Paseo Pablo Iglesias.

Esta actuación será una actuación integral ya que supondrá la remodelación de otras calles del centro de Getafe en las que también se actuará. Son las denominadas de tráfico rodado proyectada. Así se actuará en las calles: Greco, Avila, Cervantes, Leoncio Rojas, Sierra, Horno, Verónica, Calvario, Magdalena, San Martín de la Vega, Concepción, Lartiga, Rayo, General Pingarrón, Quevedo, Bohime, Capitán Carlos Haya, Perales, Gálvez, Angeles, Egido, Capellanes, Huertos, Jacinto Benavente, Batres, Fernando Barraquina, Maestro Turina, Maestro Chueca, Maestro Arbos, Magallanes y Doctor Barraquer.

Por otro lado, la Avenida de las Ciudades y la calle Cuestas Bajas también se rehabilitarán tanto en sus zonas peatonales como en las de tráfico.

Esta actuación se une a la zona peatonal ya existente, compuesta por las calles de Silverio Lanza, Toledo, Madrid, Don Fadrique, Mariano Ron, San Eugenio, Vergara, Pablo Iglesias, Moraleja, Casarrubuelos, Velasco, Sevilla, Perales, Capitán Haya y Felipe Estévez. *z*



La Empresa Municipal del Suelo y la Vivienda, S.A., de Getafe, impulsa nuevas actividades

Subvenciones para la rehabilitación o alquiler de viviendas, y nuevos aparcamientos



La empresa Municipal del Suelo y la Vivienda de Getafe hizo públicas las nuevas actividades que emprenderá en su gestión. Dentro de éstas destaca la construcción de 4.000 plazas de aparcamientos, la gestión de la bolsa de vivienda joven en alquiler y la tramitación de subvenciones para rehabilitación de viviendas.

D No relativo a rehabilitación, la Empresa Municipal del Suelo y la Vivienda, S.A., de Getafe, gestiona subvenciones para rehabilitación de edificios y viviendas y para la reforma interior de viviendas individuales, pudiendo llegar hasta el 25% del presupuesto de la obra. Para dar a conocer esto a los vecinos se iniciará una campaña informativa a través de actos públicos, en los centros cívicos de los barrios donde existe mayor demanda potencial de la actividad, comenzando por San Isidro, La Alhóndiga, Juan de la Cierva y Margaritas.

Respecto a la vivienda en alquiler, se gestiona el servicio "Bolsa de vivienda joven en alquiler", a través de la cual se ofrece un seguro multi-riesgo que cubre los daños en la vivienda, y otro seguro contra el impago de rentas de forma gratuita. Prestará asesoramiento jurídico y técnico a los propietarios de viviendas y a los jóvenes inquilinos de menos de treinta y cinco años, que tengan ingresos superior a 1,5 veces el salario Mínimo Interprofesional (o bien que ofrezcan un aval si no alcanzan dichos ingresos).

En cuanto a la gestión de aparcamientos, la Empresa Municipal del

Se construirán 4.000 nuevos aparcamientos

Suelo y la Vivienda, S.A., de Getafe, elabora, por encargo del Ayuntamiento de Getafe, un Plan para la construcción de al menos 4.000 plazas de aparcamientos en aquellas zonas de Getafe que más lo necesitan. Los proyectos para la ejecución de los primeros aparcamientos estarán listos a lo largo del año 2001. *z*

11

Con el enterramiento de la vía

Se crearán más de trescientos aparcamientos en la calle Ferrocarril

S E crearán más de trescientos aparcamientos en el espacio liberado en la superficie una vez enterrada la vía. Se crearán también siete rotondas frente a la avenida de las Ciudades, calle Terradas, calle Azorín con Alcorcón, Leganés, Cervantes con Polvoranca, calle Sur y calle Toledo.

El bulevar nacerá en el comienzo del soterramiento, desde Las Margaritas hasta la estación de Getafe Centro. La anchura en este tramo llegará a los 8 metros. Desde la estación hasta la zona

del Greco en la Alhóndiga existirá una mediana arbolada de 2 metros de ancho.

Una vez acondicionada toda esta zona se adecuarán y acondicionarán todas las calles transversales que dan acceso a esta zona.

La urbanización contempla un conjunto de cerca de 9.000 metros cuadrados de sendas peatonales y la plantación de más de 2.600 árboles y arbustos. *z*

Se acondicionarán siete glorietas a lo largo del recorrido





En la imagen firmando el Alcalde, Pedro Castro, el Presidente de la Delegación de Barrio, Gregorio Gordo, el Concejal de Urbanismo, Francisco Hita, y Nicanor Briceño.



Momento de la firma con dos de las Asociaciones de Vecinos de Perales del Río, con la presencia de Carmen Pina y Antonio Pulido.

Acuerdo entre el Gobierno Municipal y las Asociaciones de Vecinos de Perales del Río

La consolidación de un barrio

El Gobierno Municipal de Getafe, PSOE e IU, y las Asociaciones de Vecinos de Perales del Río, firmaron sendos acuerdos que permitirán consolidar Perales como un barrio de Getafe que pueda acceder a los servicios necesarios, así como proceder de manera inmediata a corregir los problemas más acusados que el barrio necesita.

12

EL acuerdo contempla la ubicación de un instituto, así como el aprovechamiento del área de oportunidad que se creará con el Parque Temático de San Martín de la Vega. Se añadió al acuerdo la posibilidad de desdoblamiento de la carretera de San Martín y la carretera de circunvalación de Perales del Río, aprobada por la Comunidad de Madrid.

El Gobierno Municipal de Getafe, PSOE e IU, y la Asociaciones de Vecinos de Perales del Río, firmaron sendos acuerdos que permitirán consolidar Perales como un barrio de Getafe que pueda acceder a los servicios necesarios, así como proceder de manera inmediata a corregir los problemas más acusados que el barrio necesita.

El Gobierno Municipal se compromete a que las obras de acondicionamiento del Carmen II comiencen en el primer semestre del año 2001, articulando la exención de la Tasa por paso de carruaje en el Carmen II en tanto duran las obras.

Se alcanzó el compromiso de iniciar el acondicionamiento, los seis primeros meses del año, de la zona existente entre el Caserío de Perales y la colonia

Martín Villa, mediante la instalación de una pista polideportiva y una zona de juegos infantiles.

La puesta en marcha de la subinspección de la Policía Local, el compromiso de celebrar una reunión los último viernes del mes con el objeto de marcar las prioridades en materia de mantenimiento y parques y jardines, el acuerdo de realizar las iniciativas necesarias ante el Consorcio de Transportes, que permitan bajar las frecuencias de los autobuses entre Perales del Río, el casco urbano de Getafe y Madrid, el diseño de las rutas oportunas que logren el objetivo de garantizar a los vecinos del barrio que sus desplazamientos al casco urbano de Getafe se establezcan en torno a diez minutos y el compromiso de realizar las gestiones necesarias ante Correos, con el objeto de solucionar el grave problema del retraso del reparto en el barrio; completan el acuerdo que firmaron el Alcalde de

Getafe, Pedro Castro, el Presidente de la Delegación de Perales del Río, Gregorio Gordo, y Nicanor Briceño, Presidente de la AA.VV. de Perales del Río.

COMPROMISOS CON TODOS LOS VECINOS DE PERALES

Si en una primera reunión se firmaba un acuerdo entre el Gobierno Municipal de Getafe (PSOE-IU) y la Asociación de Vecinos de Perales del Río, en fechas posteriores, las dos restantes asociaciones de vecinos del barrio, Caserío de Perales y Nuevo Perales, se sumaron a la firma de los acuerdos refrendados en la primera, añadiendo una serie de compromisos a contraer por parte del equipo de Gobierno.

“Las inversiones previstas por el Ayuntamiento superan los 1.000 millones de pesetas”

Esta segunda firma acordó la terminación de las zonas ajardinadas del Caserío, la construcción de una nueva escalera en la plaza del Centro Cí-

Aprobada la construcción de la carretera de circunvalación de Perales del Río

Tras varias reuniones entre los responsables municipales de Getafe, con el propio Alcalde a la cabeza, Pedro Castro, con responsables de la Consejería de Obras Públicas, Urbanismo y Transportes de la Comunidad de Madrid, incluido el propio Consejero, Luis Eduardo Cortés, se aprobó definitivamente la construcción de una variante que sacará el tráfico de Perales del Río.

Esta nueva vía, una variante de la M-301, tendrá un coste aproximado de 1.200 millones de pesetas y se extenderá desde el by-pass hasta la M-50. El proyecto lo desarrollará la Consejería de Obras Públicas, siendo el Ministerio de Fomento el que se ocupe de continuar la construcción de esta variante desde la M-50 hasta enlazar con la actual M-301, que une Madrid con San Martín de la Vega.

El Alcalde de Getafe, Pedro Castro, manifestó "que este proyecto viene a culminar las reivindicaciones de los vecinos de Perales y del propio equipo de Gobierno, quienes habían puesto de manifiesto el peligro que supone la actual vía para los vecinos, debido a la cantidad de tráfico que soporta, sobre todo de vehículos pesados. Su construcción mejorará la calidad de vida para los vecinos de Perales, quienes dejarán de soportar ruidos y peligros".

La Consejería de Obras Públicas ha encargado el estudio de impacto ambiental preceptivo, que en caso de ser positivo, dará vía libre a este importante vía de circulación.

"Mayor frecuencia en los autobuses y una mejora en el servicio de correos, dos demandas que se verán cumplidas"

vico, la transformación en calle peatonal del interbloque entre el Centro Cívico y el Centro Comercial, la iluminación de seguridad en las zonas verdes del barrio y en la entrada y salida del Caserío, la colocación de marquesinas en todas las paradas de autobuses de las líneas L4 y 411, el estudio y realización de la obra de la salida de la carretera de Perales al centro urbano de Getafe, la balización de los alcorques de las calles Jesús del Gran Poder y de la Iglesia, el estudio de acondicionamiento de la Plaza frente a la Iglesia de Justo y Pastor, el estudio presupuestario para evitar las zonas de penumbras en la urbanización Los Llanos y la exigencia al Ayuntamiento y a la CAM del cierre inmediato del tratamiento de lodos al aire libre.

La firma contó con la presencia del Alcalde, Pedro Castro; del portavoz del PSOE, Francisco Hita; la del Presidente de la Delegación de Perales del Río, Gregorio Gordo; de la Presidenta de la AA.VV Caserío de Perales, María del Carmen Pina, y la del Presidente de la AA.VV. Nuevo Perales, Antonio Pulido. 



Concluido el proyecto técnico del Parque Lineal del Manzanares

El proyecto técnico del Parque Lineal del Manzanares, a su paso por Getafe, está concluido. Abarca la superficie recorrida por el río Manzanares en el término municipal de Getafe, que es de 9 kilómetros. El presupuesto de la obra se acerca a los 80 millones.

En el Parque Lineal irá un carril bici, dos sendas peatonales paralelas y espacio de uso público en el que se instalarán carteles, bancos, papeletas, pasarelas, talanqueras y cerramientos. Se plantarán álamos blancos, sauces y fresnos. En lo referente a los arbustos se pondrán tarays, rosales silvestres, orzagas y retamas de bolas.

El proyecto, que tiene una estructura muy similar al de Madrid, contempla la actuación en dos zonas diferentes, según el recorrido del río. Una primera va desde el límite con Madrid hasta la línea férrea del AVE y la segunda va desde esta línea hasta el límite con el término de Rivas Vaciamadrid. Los valores ambientales de la segunda zona y las limitaciones existentes para la conservación de los recursos naturales hace que los recursos a emplear en una y otra zona sean diferentes.



Actúa por áreas, como ayuda a domicilio, estancias, animación sociocultural de centros de barrio para infancia y personas mayores

Presentación de las Jornadas "El amianto en España. Un riesgo laboral"

Getafe, zona de riesgo por exposición al amianto

14 **GETAFE** es una de las zonas de riesgo de la Comunidad de Madrid en cuanto a exposición al amianto por la ubicación de la empresa Uralita, cuyos productos se han estado elaborando durante años con este producto cancerígeno. Por esta razón, Getafe es el primer municipio de Madrid donde se presentaron unas jornadas que CC.OO. pretende organizar también en otras localidades de la región.

CC.OO. ha propuesto al Ayuntamiento de Getafe que se erija un monumento en la localidad en homenaje a los trabajadores afectados por el amianto, muchos de los cuales siguen enfermando y muriendo. En toda la región de Madrid, se calcula que en los próximos años pueden morir 5.000 trabajadores por cánceres relacionados con la exposición al amianto en sus puestos de trabajo. *⌘*



Aprobado el Protocolo de Creación de un Centro de Ahorro y Eficiencia Energética

EL pasado mes de febrero se aprobó en sesión plenaria, el Borrador de Protocolo de Intenciones que permita la creación del Centro de Ahorro y Eficiencia Energética (CAEEM), que estará situado en la parcela solicitada a Arpegio, S.A para ser cedida al Ayuntamiento de Getafe, en el P.A.U. "Arroyo Culebro".

Organizado por el Ayuntamiento de Getafe a través del Organismo Autónomo de Formación y Empleo

Treinta mujeres desempleadas están cursando el taller de empleo de proximidad

TREINTA mujeres de Getafe, mayores de 25 años y desempleadas de larga duración están realizando el Taller de Empleo "Servicio de Proximidad" organizado por el Ayuntamiento de Getafe, a través del Organismo Autónomo de Formación y Empleo. Desde este taller de empleo se va a actuar en áreas, como ayuda a domicilio y estancias, animación sociocultural de centros de barrio para infancia y personas mayores, y atención a la familia para lo

cual están recibiendo formación.

El plan de Formación contempla los módulos siguientes: Salud Laboral y prevención de riesgos laborales, igualdad de oportunidades para hombres y mujeres, así como orientación laboral y asesoramiento para el autoempleo, a través del apoyo en la creación de empresas o cooperativas de atención domiciliaria, gestión del ocio y tiempo libre y actividades socioculturales para la comunidad. *⌘*

La economía social genera empleo con calidad



LAS Empresas de Economía Social son precursoras del empleo estable en mayor proporción que las empresas privadas, con mayor calidad, ya que crean riquezas y distribuyen eficazmente la renta, reciclando a sus profesionales y creando cultura corporativa, que es imprescindible para el éxito de las políticas de rentas y crecimiento económico, logrando de esta manera, que el empleo sea más estable y duradero. Esto se desprende del estudio realizado por el CES (Consejo Económico y Social de Getafe) y ASALMA (Agrupación de Sociedades Laborales de Madrid).

Con la publicación de este estudio, el CES logra una de sus principales prioridades desde su fundación, que es conocer el modo en que podía contribuir a la generación de empleo, la calidad del mismo y su durabilidad. *⌘*

Taller de Empleo y Apoyo a la Comunidad Escolar

Un proyecto innovador

TREINTA mujeres desempleadas con una media de edad de 37 años siguen un taller de servicios de atención a la comunidad educativa

El carácter innovador del proyecto viene definido por el perfil profesional de las trabajadoras que forman parte del curso. En este Taller de Empleo participan 30 alumnas, todas ellas mujeres desempleadas y cuya media de edad está en torno a los 37 años, más de la mitad del grupo (60%) cuentan con titulación media o superior, que han desistido, por falta de experiencia profesional, de insertarse en el mundo laboral, el 40% restante no tiene estudios superiores pero cuentan con experiencia laboral en comedores escolares, cuidados de patios, animación de ocio y tiempo y formación ocupacional y, todas ellas, comparten el interés por desarrollarse profesionalmente.

El carácter innovador lo confiere el perfil profesional, y éste surge a partir de la exigencia cada vez mayor por parte de la comunidad educativa, de que las personas que atienden el comedor y otros espacios escolares estén cualificadas, y la necesidad de trabajar a través de actividades lúdicas y atractivas. *⌘*

La aprobación del protocolo de intenciones será entre la Consejería de Economía y Empleo, el Ayuntamiento de Getafe, CEIM, La Cámara Oficial de Comercio e Industria de Madrid, Iberdrola, Repsol YPF, Unión Eléctrica Fenosa, BP Oil España, Cepsa, Gas Natural, Endesa, Universidad Politécnica de Madrid y el Instituto de Ahorro y Diversificación Energética (IDEA).

Se ha diseñado la ubicación del mismo en una parcela adecuada situada en el área de actividades PAU Arroyo Culebro, reservándose para esta actuación 60.000 metros cuadrados que previamente serán transmitidos por Arpegio, S.A. al Ayuntamiento de Getafe derivado de las cesiones que establece el planeamiento vigente. *⌘*



Una instantánea de la concentración de los trabajadores de Sintel en la Plaza de la Constitución.

Concentración de trabajadores de Sintel

Varios alcaldes de la zona sur se sumarán a las reivindicaciones de los trabajadores

ETAFAE fue el escenario con los trabajadores de la empresa Sintel. Una manifestación recorrió la calle Madrid que culminó con una concentración en la plaza de la Constitución a la que asistieron los de Getafe, Leganés, Fuenlabrada, Pinto y Parla, así como de los representantes de los sindicatos y varios colectivos.

El motivo de la concentración no fue otro, según manifestó Víctor Aragonés, Presidente del comité de empresa de Madrid, "que presionar al Gobierno Central para que busque la viabilidad a una empresa que lleva 25 años trabajando con profesionalidad en el campo de las

comunidades, poder cobrar las nóminas de 7 meses, de las que dependen 2.000 familias, y que los alcaldes de la zona sur, con su presencia y apoyo insten a la Administración a buscar soluciones a una empresa que tiene futuro".

Los trabajadores de Sintel han anunciado que mantendrán su acampada en el Paseo de la Castellana y en la catedral de Madrid. La Alameda donde se encuentran encerradas las mujeres; hasta cobrar sus emolumentos y se busque una salida negociada y consensuada con todas las partes implicadas, a una empresa que tiene futuro.

Se han reunido esta mañana en la alcaldía

Los sindicatos UGT y CC.OO. estarán incluidos en los planes de formación del Ayuntamiento de Getafe

El Gobierno Municipal de Getafe (PSOE e IU) y los Sindicatos representados por el Secretario Comarcal de comisiones Obreras, Jaime Lancho y Secundino Espada, Secretario de la Unión General de Trabajadores están manteniendo reuniones con el fin de que éstos participen y se impliquen en el funcionamiento y gestión de los centros formativos, así como en los nuevos centros de formación e innovación tecnológica y de ayuda y orientación al pequeño y mediano comercio y a los emprendedores. También se ha decidido llevar a Pleno hacer la

petición formar del Gobierno de que no recurra la sentencia relacionada con los funcionarios públicos.

Los sindicatos han señalado la necesidad de coordinar las actuaciones entre Ayuntamiento y sindicatos, en la creación de un Plan Municipal, relacionado con la Formación y el Empleo. Respecto al Consorcio Madrid Sur, los sindicatos se van a involucrar directamente en la elaboración de programas para el empleo. Del mismo modo, los sindicatos valoran de forma muy positiva el Centro Tecnológico que se va a crear en Getafe.



La inversión en formación para el empleo será de 1.000 millones

El Ayuntamiento de Getafe, a través del Organismo Autónomo de Formación y Empleo, presenta hoy al Consejo de Economía y Empleo de la Comunidad de Madrid el Plan de Trabajo para el año 2001, para el que solicita alrededor de 1.000 millones de pesetas que repartirá en función del tipo de empleo y los diferentes colectivos. Asimismo, se ha presentado un resumen de las acciones de la Concejalía de Formación y Empleo en el año 2000, del cual se desprende que se han atendido 248 empresas para fomentar la inserción laboral de mujeres y se han atendido a más de 4.000 personas, incluyendo colectivos desfavorecidos desde el punto de vista del empleo, como inmigrantes, parados de larga duración, jóvenes y mujeres.

Las propuestas de trabajo para este año 2001 constan de: programas de Formación Ocupacional, integrados por el Plan FIP y el Convenio IMAF, Programas de Escuelas Taller. Casas de Oficios y Talleres de Empleo, en función del tipo de empleo y de los colectivos, que constan de: Taller de Empleo para Población Femenina, que pone en marcha un programa de "Atención a la Comunidad Escolar" y otro de "Prevención e instalación de sistemas de incendio", Taller de Empleo "Jardinería y Medio Ambiente", y Casa de Oficios "Nueva Sociedad de la Información (Creación de Redes)".

Las propuestas continúan con un Convenio de Colaboración con las Corporaciones Locales, que consta de la segunda parte del "Proyecto Getafe Trabaja", "Proyecto de Apoyo a Servicio de Empleo y Programas para colectivos determinados" y "Proyecto implantación Plan de Calidad".



Un plan para impulsar el pequeño comercio en Getafe

RECIENTEMENTE se presentó en el teatro Federico García Lorca el estudio: "Centros Comerciales Abiertos 'Centros Getafe'", con el objetivo de dar un fuerte impulso al pequeño comercio.

Con este estudio se pretende delimitar las calles más comerciales de Getafe en cuatro zonas, que serían: Zona Comercial Juan de la Cierva, Zona, Zona Comercial Alhóndiga, Zona Comercial El Paseo de las Margaritas, y Zona Comercial El Encuentro, en esta última se agruparían las calles más comerciales de la zona centro. El objetivo es dinamizar el comercio a pie de calle, con actuaciones conjuntas por parte de los comercios que se integran en estas zonas, como publicidad conjunta, e incluso se plantean planes urbanísticos, como la construcción de aparcamientos que faciliten el acceso a estas zonas, y de este modo, impulsar el pequeño comercio para que pueda competir con los grandes centros comerciales cerrados.

El Consejero de Economía y Empleo de la Comunidad de Madrid visita nuestro municipio y se reúne con el Alcalde

SUNTOS importantes como el Recinto ferial, el Centro de Ahorro Energético o la ampliación del Polígono de Los Olivos, estuvieron en la agenda de la reunión mantenida el pasado mes de enero entre el Alcalde Pedro Carrasco y el Consejero de Economía, Luis Blázquez. Además de estos temas el orden del día recoge cuestiones de gran interés para Getafe como la instalación de los Laboratorios de Industria y Minas, el segundo Centro de Empresas Tecnológico en el Polígono Industrial de Los Olivos, el Convenio de Apoyo al pequeño comercio (Comunidad de Madrid-Ayuntamiento), ECUAL: apoyo de la Comunidad de Madrid a los Proyectos, el Convenio GISAIMADE: Formación de Emprendedores, Servicio Regional de Empleo (Acciones de Intermediación, etc.) y Centros de Formación.

Momento de la entrevista entre Luis Blázquez, Consejero de Economía y Empleo, y del Alcalde de Getafe, Pedro Castro.





Trabajos de búsqueda de supervivientes tras el terremoto.

A evaluación de la situación, tras los días pasados en el citado país, arroja las siguientes cifras: 311 fallecidos, según los forenses, 1.000 estimados a razón del número de viviendas afectadas y los factores sanitarios, 82 edificios públicos dañados seriamente, 65 derrumbes producidos (avalanchas), 13.935 viviendas dañadas y 38.699 destruidas; lo que arroja un balance de 221.832 personas damnificadas sin hogar.

Las atenciones prestadas por el equipo español, del que formaban parte los voluntarios de Protección Civil de Getafe, supusieron 1.233 personas atendidas en zonas rurales y ur-

banas de la provincia de San Vicente. El porcentaje de los diagnósticos indica que un 40% de los atendidos sufría crisis nerviosas y ansiedad (post-terremoto), un 30% infecciones respiratorias (post-terremoto) y un 10% traumatismos varios (post-terremoto); restando un 10% que se calificaron dentro de patologías acumuladas.

Informe de Protección Civil tras el último terremoto de El Salvador

Se atendieron sanitariamente a más de 1.200 personas

Entre el 14 y el 23 de febrero, dos integrantes de la Agrupación Municipal de Protección Civil del Ayuntamiento de Getafe, un médico y el jefe de expedición, se sumaron al equipo médico sanitario que se desplazó a San Salvador, en concreto la provincia de San Vicente, tras el último seísmo que se producía en el país centroamericano.

Las atenciones prestadas por el equipo español supusieron 1.233 personas atendidas en zonas rurales y urbanas de la provincia de San Vicente

El dispositivo de ayuda que puso en marcha el Estado español estaba compuesto por un equipo médico-sanitario, en el que había 5 médicos de distintas especialidades y 5 técnicos de distintos puntos del país, Ayuntamiento de Getafe (Madrid), Sercam-Comunidad de Madrid, Ayuntamiento de Martorelles (Barcelona) y Ayuntamiento de Pájara (Fuerteventura).

Tras su regreso de San Salvador

La expedición de Protección Civil de Getafe, satisfecha pero triste

Los miembros que componían la expedición, teníamos la esperanza de haber encontrado alguna persona viva, ya que el contingente español respondió bien y pronto, con personal altamente cualificado y con buenos perros de búsqueda. Si bien es cierto, siempre nos quedará el consuelo de haber contribuido a aportar nuestro granito de arena para la localización y salvamento de personas". Esta es una de las conclusiones del informe elaborado por el Jefe de Expedición de Protección Civil de Getafe, Arturo Fuentes, tras su regreso de San Salvador tras el terremoto que se producía hace unas fechas.

El equipo que se desplazó al país centroamericano, y que estuvo allí una semana, lo componían un Jefe de Expedición, un técnico sanitario, un médico, cuatro guías caninos, un auxiliar canino, una persona encargada de la logística y un auxiliar veterinario. La expedición partió de la Base Aérea de Torrejón de Ardoz el día 14 de enero, a las 16 horas aproximadamente para llegar a San Salvador unas 14 horas después con 2.000 kilos de material.

La expedición española estaba compuesta por 72 personas de diferentes cuerpos y organismos: Protección Civil de Getafe, Consorcio de Bomberos de la Diputación de Huelva, Ayuntamiento de Huelva, Bomberos del Ayuntamiento de Madrid, Bomberos de la Comunidad de Madrid, Bomberos del Ayuntamiento de Sevilla, Bomberos de Granada, Bomberos de Córdoba y Bomberos Sin Fronteras (ONG-Valencia).

Protección Civil de Getafe ha dejado, una vez más, el listón de solidaridad muy alto



Los integrantes de Protección Civil trabajaron con afán en las labores de rescate en El Salvador.

La Cooperación exige nuevos retos

Getafe celebró las jornadas "Nuevos retos de Cooperación Descentralizada"

En el pasado mes de marzo tuvieron lugar las jornadas: **Nuevos retos de la Cooperación Descentralizada**, que sobre desarrollo y migraciones, fueron organizadas por el Área de Cooperación Internacional del Ayuntamiento de Getafe.

El principal tema sobre la mesa en estas Jornadas fue aclarar cuáles son las verdaderas competencias que, desde la cooperación descentralizada, debemos asumir en un mundo globalizado, y ante el fenómeno de la emigración. La finalidad es que las acciones de todos los agentes y entidades directamente implicados en la cooperación al desarrollo, de las zonas más desfavorecidas del Planeta, coordinen y dirijan sus objetivos y acciones.

Ayudas a El Salvador y la India



Inauguración de las Jornadas de Cooperación Descentralizada, con la presencia de Elviro Dosantos y la Concejal de Cooperación, Leonor Tamayo.

ON motivo de las catástrofes recientemente acontecidas en El Salvador, con 1.160.316 damnificados y la India con dos millones, la Concejalía de Cooperación Internacional del Ayuntamiento de Getafe junto con el apoyo del Consejo Local para la Cooperación y la Solidaridad han decidido ayudar a estos países y solidarizarse con sus damnificados, por lo que ha propuesto al pleno una ayuda económica para paliar la situación.

Se va a conceder una subvención de un millón de pesetas a la Federación de Municipios de Madrid para el Proyecto de Reconstrucción del municipio salvadoreño de Zacatecoluca. Asimismo se va a conceder una subvención de dos millones de pesetas a la Asamblea Local de Cruz Roja para el Proyecto de Ayuda Humanitaria en el Municipio indio de Gujarat.

Plan dirigido especialmente a los vecinos de Getafe Norte

¡Ya tenemos un hijo!

LA INICIATIVA SE PODRÁ EXTENDER A OTROS BARRIOS

ESTE proyecto se ha impulsado desde el Plan Integral de Infancia y Adolescencia que el Ayuntamiento de Getafe está poniendo en marcha, en colaboración con el INSALUD, en su centro "Las Ciudades". Tiene como objetivo apoyar a las familias en la crianza de sus hijos e hijas recién nacidos.

Los grupos cuentan con la presencia de profesionales de la salud y de la educación, que coordinan y asesoran el grupo, al que podrán acudir las madres, con sus bebés, y a ser posible con los padres, para aprender a conocer las necesidades del recién nacido.

Las reuniones tendrán lugar en el centro de Salud "Las Ciudades", frente al Recinto Ferial, una vez por semana, en sesiones de una hora y media, y en principio será durante tres meses.

Para más información, se pueden dirigir, de 9 a 14 horas, a la Delegación de Consumo, Salud y Drogodependencias: Tel.: 91 682 99 11 o a la Delegación de Educación e Infancia: Tels.: 91 695 09 50 - 91 682 29 04. 

Representarán a su zona en la Fase Autonómica

El I.E.S. Altair, ganador de la zona sur en la Fase Provincial de Foroidea

EL I.E.S. Altair de Getafe se ha proclamado ganador de la zona sur en la Fase Provincial de Foroidea celebrada en pasadas fechas en el Centro Cultural de la Casa del Reloj. Además de asegurarse un premio de 225.000 pesetas, pasará a competir en la Fase Autonómica, de donde saldrá el equipo que represente a Madrid en la Fase Final.

Foroidea, con el patrocinio de Obra Social de Caja Madrid y avalado por la Unesco, se ha convertido en el proyecto educativo más importante y pionero en la formación de valores llevados a cabo desde la iniciativa privada.

Destinado a la comunidad escolar, y a través de un Foro de Debate y un Certamen de Fotografía, promueve entre los jóvenes de entre 16 y 18 años valores como el rechazo a la violencia, el respeto por la vida, la generosidad, la comprensión, la solidaridad y la defensa del medio ambiente. 



La apertura del curso tendrá lugar tras la Semana Santa

Con los nuevos desarrollos

Getafe necesita más Centros Educativos

CON la reciente creación de barrios nuevos en nuestro municipio (Getafe Norte y Pórtico del Sur) y con la construcción de nuevas viviendas que prevé el Plan General de Ordenación Urbana (El Bercial, Perales del Río y Alhóndiga) se produce un cambio en cuanto a las necesidades de equipamientos educativos en nuestro municipio.

Para septiembre (curso 2001-2002) está previsto la puesta en marcha de un nuevo centro público de Educación Infantil y Primaria, el C.P. Getafe Norte. Pero la creciente demanda de plazas de Educación Infantil, la previsión de construcción de nuevas viviendas, la diferente configuración en trazado horizontal de la ciudad, así como la reciente creación del Conservatorio de Música, hace necesario que para cubrir las necesidades de escolarización en nuestro municipio en los próximos cuatro años, se creen nuevos centros y servicios para dar respuesta a las necesidades. Estas serían, dentro de la Educación Infantil (0-3 años), la construcción y creación de dos Escuelas de Educación Infantil en la zona Centro/San Isidro y en el barrio del Bercial. La creación de tres Casas de Niños en los barrios de Centro/San Isidro, Juan de la Cierva y Sector III.

En lo referente a los centros públicos de Educación Infantil y Primaria (3-12 años), sería necesario la construcción de dos centros de Educación Infantil y Primaria o la construcción y ampliación del existente en el barrio del Bercial, que podrían levantarse en éste y en el barrio Arroyo Culebro. 

Entrega de una bicicleta por gentileza de Carrefour

EL 15 al 30 de noviembre tuvo lugar en el hall del Ayuntamiento la exposición de los "Cuentos Gigantes" que con relación al Trabajo Infantil habían elaborado diversos niños y niñas de diferentes colegios.

Mediante unas urnas colocadas en la exposición se pidió a los chicos y chicas visitantes que nos dieran su opinión sobre la explotación laboral infantil. En estas tarjetas figuraban los datos de identificación de los participantes.

La puesta en marcha de la Escuela Infantil supondrá 72 nuevas plazas escolares.

La Escuela Infantil Getafe norte en marcha

UNA nueva Escuela Infantil situada en Getafe Norte comienza su funcionamiento. El proceso de selección ha admitido a niños y niñas nacidos en 1999 y en el año 2000. Total: 72 nuevas plazas escolares.

Con esta nueva Escuela, la Red Pública de Escuelas Infantiles de Getafe cuenta con 3 Escuelas Infantiles de titularidad de la Comunidad de Madrid (Cascanueces, La Luna y Getafe Norte), 3 Escuelas Infantiles (Casa de los Niños, El Prado y Mafalda) y una Casa de Niños (Colorines), de titularidad municipal, distribuidas en los diferentes barrios del municipio. 

Red estatal de ciudades educadoras

La comisión de seguimiento se reunió por primera vez en Getafe

LA Comisión de Seguimiento del V Encuentro de la Red Estatal de Ciudades Educadoras se reunió por primera vez en Getafe. El V Encuentro tendrá lugar el próximo mes de noviembre en Córdoba. A la cita acudieron el Alcalde de Puerto Llano, en calidad de representante de Educación de la FEMP (Federación Española de Municipios y Provincias) y Pilar Figueras, Secretaria General de la AICE, (Asociación Internacional de Ciudades Educadoras), así como responsables de Getafe, Santiago de Compostela, Palma de Mallorca, Valencia, Madrid, Córdoba, Sabadell y Gerona que son las ciudades que conforman esta Comisión. Es preciso recordar que Getafe es el único municipio de Madrid que forma parte de este Organismo, en representación del área sur metropolitana.

Esta reunión de trabajo de preparación del próximo Congreso Estatal, forma parte de una serie de encuentros que se realizan entre Congresos, de manera itinerante, con el objeto de diseñar y elegir los bloques temáticos que compondrán el programa del Congreso, determinar la metodología del trabajo, elegir los ponentes y otros aspectos organizativos. Estos encuentros Estatales se celebran cada dos años en una ciudad diferente. 

Comienzo de las obras del nuevo centro de salud de Getafe Norte

El Ayuntamiento de Getafe ha concedido licencia de obras para la construcción del nuevo centro de salud en Getafe Norte.

El centro estará ubicado sobre una parcela de 3.500 metros cuadrados. La superficie construida será de 2.500 metros cuadrados, de los cuales 1.500 se destinarán a la atención sanitaria y el resto salas de espera y comunes. El presupuesto es de 222 millones y el plazo de ejecución es de 15 meses. Hay que especificar que este nuevo centro de salud, que en un principio iba a situarse en la zona del Ventorro-Bardalón, se construirá definitivamente en el citada zona, junto a la avenida Rigoberta Menchú. *⌘*

18

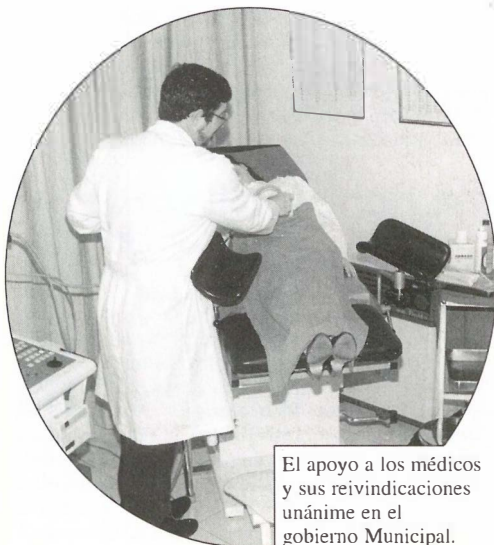

El apoyo a los médicos y sus reivindicaciones unánime en el gobierno Municipal.

Se pone en marcha el programa "De qué van las drogas, de qué van los jóvenes"

Casi 1.000 jóvenes de Getafe están debatiendo sobre las drogas y su utilización como recurso de diversión

El Ayuntamiento de Getafe ha puesto en marcha este año a través de la Concejalía de Salud, Consumo y Drogodependencias un novedoso programa piloto a nivel nacional con el lema "¿De qué van las drogas? ¿De qué van los jóvenes?" para debatir con los jóvenes sobre los riesgos de las drogas "de diversión" en el fin de semana. El programa, que comenzará el próximo 2 de febrero, está destinado a los alumnos de Bachillerato (17-18 años) de 9 institutos que debatirán y expresarán su información, opinión y actitudes hacia esas drogas. El equipo de Drogodependencias viene informando y detectando, desde hace algunos años, la tendencia de aumento abusivo en Getafe en el consumo de cocaína por parte de los jóvenes junto a consumos de alcohol, drogas de diseño y cannabis asociados a un estilo de diversión de fin de semana.

Este dato se corrobora actualmente, a nivel nacional, por un reciente Informe de la Unión Europea "Cifras claves sobre la salud 2.000" donde los datos no dejan lugar a dudas: España es el país de la Unión Europea donde más cocaína se consume (el 3,3% de los españoles en edad adulta usan esta droga).

El informe sobre cocaína en España elaborado por el Observatorio Español de Drogas extrae como conclusiones que los porcentajes de consumo en la población escolar (14 a 18 años) es más elevado que en la población en general, que ha crecido significativamente y de forma progresiva desde 1994 hasta 1998 (fecha de la última encuesta escolar), que afecta tanto a chicos como a chicas y a todos los grupos de edad, y que aumenta la proporción del consumo con el aumento de edad. Asimismo, se ha detectado un elevado consumo simultáneo de cocaína, alcohol, tabaco, cannabis, anfetaminas y éxtasis. *⌘*

España es el país de la Unión Europea donde más cocaína se consume

Laura Lizaga presentó el programa de prevención de drogodependencias.



En defensa de los derechos del paciente

El Gobierno Municipal de Getafe (PSOE-IU) apoyó el paro médico de diez minutos

El Gobierno Municipal de Getafe apoyó el paro de diez minutos, que el colectivo médico de Atención Primaria realizó el miércoles día 28 de marzo, tanto en turno de mañana como en el de tarde, en reivindicación de que el tiempo de atención al paciente sea ampliado a diez minutos.

Esta medida implicaría una mejor racionalización de los cupos de pacientes por médico, con una mayor contratación de personal, y esencialmente implicaría una mejora sustancial en la atención asistencial al paciente.

Al respecto la Concejala Delegada del Subárea de Salud, Consumo y Drogodependencias, Laura Lizaga Contreras, ha declarado: "Apoyamos esta medida porque significa bajar los cupos de pacientes por médico, algo que, sin duda, repercutirá en la calidad de la atención al paciente, y del trabajo de los facultativos". *⌘*

600 personas han constituido los 10 Foros Cívicos del Plan Estratégico Getafe 2010

600 personas han participado activamente en los 10 Foros Cívicos del Plan Estratégico Getafe 2010. En estos Foros han participado profesionales y políticos como Julio Setién; Cristina Alberdi; José María Pérez, Peridis...

FOROS	FECHAS	LUGAR	HORA
Desarrollo y calidad medioambiental	17 abril/21 mayo/5 junio (Día del Foro Mundial del Medio Ambiente)	Fábrica de Harinas	19,00
Economía local y empleo. Industria y servicios	19 abril/22 mayo	Salón de Plenos del Ayuntamiento	19,00
Mujer, sociedad y género	23 abril/28 mayo	Casa de la Mujer	18,00
Los jóvenes. Oportunidades de futuro (FORO PERMANENTE)	4 abril/18 abril/9 mayo 23 mayo/13 junio/27 junio	Casa de la Juventud	19,30
Sociedad del bienestar y mayores	25 abril/30 mayo	Hospitalillo de San José	18,30
Getafe ciudad educadora. Educación Cultura, Deportes y calidad de vida.	24 abril/29 mayo	Fábrica de Harinas	19,00
Desarrollo territorial y urbanístico. Infraestructuras y Equipamiento	7 mayo/11 junio	Salón de Plenos del Ayuntamiento	19,00
Participación ciudadana. Asociacionismo y voluntariado.	10 mayo/14 junio	Centro Cívico Juan de la Cierva	19,00
Calidad total. Nuevas tecnologías para una nueva sociedad	14 mayo/18 junio	Fábrica de Harinas	19,00
Infraestructuras para la comunicación	17 mayo/21 junio	Fábrica de Harinas	19,00

Presentación del Plan Estratégico Getafe 2010



En general sectores estratégicos para el desarrollo de Getafe como el Medio Ambiente, la Economía y el Empleo, la Calidad de Vida y la Sociedad del Bienestar, el Desarrollo Territorial, las Nuevas Tecnologías de la Comunicación o la Participación Ciudadana, junto con grupos poblacionales como la Infancia, los Jóvenes, las Mujeres o los Mayores, se han constituido en las últimas 5 semanas en Foros Cívicos, en lugares de discusión reflexión y propuesta con el horizonte temporal puesto en 2010. Bajo la responsabilidad de diseñar el Objetivo General y las Líneas Estratégicas que habrán de servir de base, y de perspectiva, para la elaboración de los Proyectos a desarrollar por el Plan, se ha celebrado la construcción de los Foros en un clima de vivo debate. Teniendo en cuenta que su ámbito temporal se extiende hasta

19

finales del mes de junio, para dar paso a las Mesas Sectoriales, es todavía pronto para avanzar conclusiones; sin embargo, ya se pueden ir atisbando ideas fuerza que han empezado a tomar carta de naturaleza y planean sobre el paisaje altamente participativo de los foros: profesores universitarios, dirigentes empresariales, sindicales y vecinales, responsables de Centros Educativos, técnicos municipales, profesionales cualificados, líderes de organizaciones de inmigrantes, diputados regionales y nacionales responsables de otros Planes Estratégicos, Ex Altos Cargos ministeriales, etc., tuvieron la responsabilidad de dirigir, ordenar y animar los debates. 



El Foro Mujer, sociedad y género fue muy concurrido y contó entre otras asistentes con Cristina Alberdi.



El Foro Cívico de Desarrollo Territorial y Urbanismo contó con la presencia del arquitecto Peridis.

Han participado, entre otros, Julio Setién, Cristina Alberdi y Peridis



La exposición consta de una colección de instantáneas de refugiados en las afueras de Zagreb

Programación Sala Fender

Charlas, conferencias, jazz y fotografía

A Sala Fender ha programado para este mes de abril una serie de actos, entre los que se incluyen una charla-conferencia, un monográfico de guitarristas de jazz de los años 50, un concierto y una exposición de fotografía.

El lunes 16, tendrá lugar una charla-conferencia, "Nueva perspectiva libertaria", a las 21 horas, con entrada libre, a cargo de Barcia Magaz. El jueves 19, a partir de las 22 horas, con entrada libre, un monográfico de guitarristas de jazz de los años 50. La jornada correrá a cargo de Marcelino Merino, dedicado al jazz de forma profesional, tanto en calidad de música como de pincha discos.

El martes 24, a partir de las 21,45 horas, a 700 pts. la entrada, habrá un concierto del Sexteto Sophie Dunér. Gran vocalista sueca formada en Berklee, ha recorrido medio mundo con su Big-Band, compartiendo escenario con lo mejor de la música. Además habrá una exposición del 3 al 25 de abril, de fotografía de Francisco González, denominada "Permiso para vivir". La exposición trae una colección de instantáneas realizadas en 1993 en un campamento de refugiados a las afueras de Zagreb. La sala Fender está en la calle Escaño, 20. *z*

Amigos de Madrid

Revista de Información Cultural Marzo-Abril 2001 AÑO I - N II

20

Segundo número de la revista "Amigos de Madrid"

UNA serie de personas integradas en una de las Asociaciones del Centro Cívico de El Bercial ha sacado una nueva revista, ya van por el segundo número, denominada Amigos de Madrid, donde entre otras cosas se puede encontrar una entrevista con la ganadora del último premio Planeta, Maruja Torres. Asimismo se habla de los pueblos de Madrid, de los museos menos conocidos, de edificios, de leyendas, de Getafe, de exposiciones. Un buen trabajo, hecho con profesionalidad y personalidad. *z*

XV Concurso de Fotografía de la Casa de Andalucía

A Casa de Andalucía en Getafe convoca el XV Concurso de Fotografía, en el que podrán concursar todos los aficionados que lo deseen, no admitiéndose trabajos de profesionales, cuyo medio de vida sea la fotografía.

Se convocan tres premios a fotografías de tema libre y premio especial, tema Andalucía. Las obras pueden ser en blanco y negro y color. El plazo de admisión es hasta el 27 de abril a las 22 horas, en la Casa de Andalucía, Avenida de las Ciudades, s/n. Para ampliar información, se puede llamar al teléfono 91.681 75 14. *z*

Se convocan tres premios para fotografías de tema libre y premio especial tema Andalucía



Donativos para un busto al Tío Carlos

Imagen de Carlos Heredia, conocido como el Tío Carlos

Una iniciativa de su familia y gente que le conoció y compartió sus vivencias, se ha abierto una cuenta bancaria para erigir un busto a Carlos Heredia, conocido como Tío Carlos, un gitano de pies a cabeza, con un gran corazón, respetado y con una sabiduría fuera de toda duda.

La gente que esté interesada en aportar sus donativos lo puede hacer en el BBVA, n.º de cuenta 0182 1291 86 0200133198. El busto será levantado en el jardín situado frente a la base aérea. *z*

Genaro Muriel

Pasión por los metales

Es la primera vez que Genaro Muriel aparece en nuestras páginas. Su colección de llaveros y otros trabajos fueron objeto de nuestra atención. En esta ocasión nos muestra el mapa de España y Portugal, que ha tardado seis meses en terminar, y en el que aparecen las distintas provincias silueteadas junto a sus escudos. Un trabajo excelente de Relaciones Públicas con la totalidad de las ciudades, tras ponerse en contacto con ellas, le ha llevado a disponer de todo lo necesario para terminar su obra.

Este jubilado, que trabajó la mayor parte de su vida en Construcciones Aeronáuticas, está cursando el primer curso de Humanidades en la Universidad Carlos III y ha decidido escribir al Guinness para que le incluyan por sus trabajos. Está trabajando en un exhaustivo mapa de la Comunidad de Madrid, algo que compagina con su trabajo en el Colectivo de Artesanos de Leganés, su gimnasia y su incesante búsqueda de metales para su trabajo. Un ejemplo a seguir, puesto que él afirma que la jubilación no significa pararse. *z*



Ainhoa Arteta, un cartel de lujo para un evento solidario

El pasado 29 de marzo, la soprano **Ainhoa Arteta** actuó en el Teatro Federico García Lorca, en un concierto organizado por Unicef a favor de los Niños del Mundo. El día 28 de marzo, un día antes, la soprano dio una rueda de prensa donde adelantó su repertorio.

El concierto, en el que estuvo acompañada del pianista Alejandro Zabala, tuvo dos partes, en las que interpretó obras de Liszt, Fauré, Antón García Abril, Joaquín Rodrigo y Manuel de Falla. Prácticamente ofreció el mismo repertorio con el que había debutado a finales de febrero en el Palau de la Música de Barcelona.



La soprano Ainhoa Arteta derrochó simpatía y solidaridad.

Ainhoa Arteta indicó con respecto al concierto, *"A mi lo que realmente me interesa más es el gesto de solidaridad y me hace mucha ilusión que haya sido en Getafe, pero lo haría encantada en cualquier otro lugar por la misma causa. Nunca había cantado en Getafe y encima tengo el privilegio de poder cantar en un sitio como el Teatro García Lorca y ante este público"*. Además habló de sus próximos proyectos, que son *"actuaciones en el Central Park de Nueva York, el debut en el Covent Garden, el debut en Bastilla y una nueva producción en el Metropolitan, además de algunas galas benéficas más"*. 

"Todo lo que sea realmente ayudar tiene mi completa colaboración"



Presentación del concierto Unicef a favor de los niños con la presencia de los organizadores, de Ainhoa Arteta y el Alcalde de Getafe, Pedro Castro.

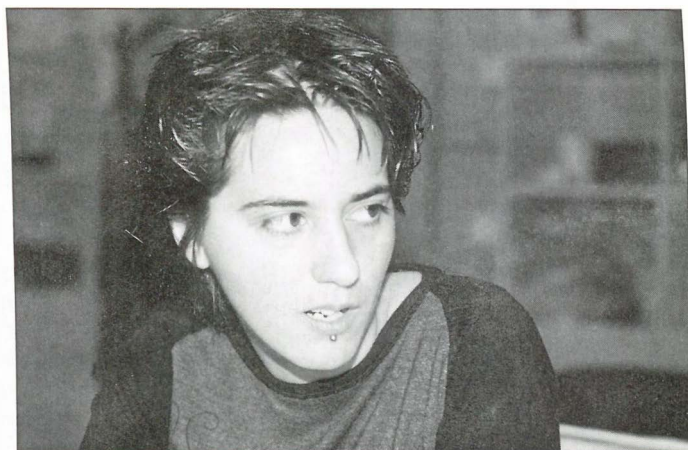

Ariadna. con tan sólo 24 años, tiene un futuro ambicioso y con perspectivas delante de ella.

Ariadna G. García, una joven getafense, premio Hiperión de Poesía 2001

ARIADNA G. GARCÍA una joven de 24 años, estudiante de filología hispánica y residente en Getafe, es la flamante ganadora del premio Hiperión de este año, uno de los más prestigiosos certámenes poéticos a nivel nacional.

La obra galardonada por el jurado se titula *"NAPALM (cortometraje poético)"* y según palabras de la propia autora se trata de *"un poemario original en cuanto a la estructura, desarrollado como si fuese un cortometraje, con espacios y tiempos diferentes. Dentro del libro se encuentran distintas voces, y distintos puntos de vista conformando a veces poemas - cuento basados en ciencia ficción junto a otros de corte más clásico"*.

A pesar de su juventud Ariadna G. García parece tener las cosas muy claras, *"cada uno tiene que encontrar su propia voz, aprovechar todas las influencias. No importa mezclar el encabalgamiento abrupto de fray Luis de León con las nuevas técnicas cinematográficas y los movimientos de cámara más actuales"*.

El premio Hiperión 2001 supondrá el espaldarazo definitivo para la escritora de nuestra localidad que reconoció trabajar en serio en torno a la poesía desde los quince años y que ya ha publicado un poemario anteriormente titulado *"El Holograma"* con la editorial Libertarias, también quiso mencionar su participación en distintos años del certamen poético *"José Hierro"* desarrollado en el instituto del mismo nombre de nuestra localidad.

El próximo 17 de mayo se presentará el libro en el Círculo de Bellas Artes de Madrid, y a partir de entonces Ariadna G. García hará una presentación en Getafe rodeada de sus familiares, amigos y vecinos que podremos disfrutar de una puesta en escena de sus poemas novedosa e inspirada en montajes visuales. 

Ariadna, ganadora del premio Hiperión, tiene claro lo que quiere y a dónde se dirige.

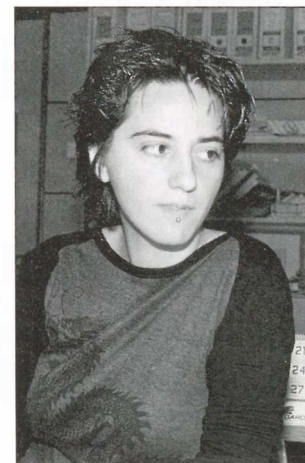

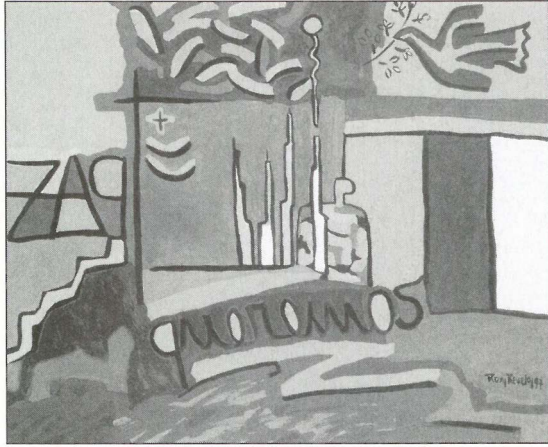

Las charlas tendrán lugar en el Centro de Arte Ciudad de Getafe (Ramón y Cajal, 22)

Charlas y exposición

La inmigración, eje de cultura y de debate

ASTA el día 25 de abril, de 17 a 21 horas, en el Centro de Arte "Ciudad de Getafe", tendrá lugar la exposición denominada "**Mujeres en la Plástica Ecuatoriana Actual**", en la que se han escogido las obras de 16 artistas activas y vigentes, dignas exponentes de un movimiento que pugna por insertarse en las corrientes actuales de signo internacional, manteniendo al mismo tiempo improntas de identidad cultural latinoamericana.

Paralelamente se desarrollarán dos charlas, bajo el denominador de "**Breves Apuntes de la problemática de la inmigración**". El día 24 de abril, a las 20 horas, tendrá lugar la charla "El arte ecuatoriano y la mujer ecuatoriana", a cargo del profesor **Luis Santamaría**, en el Centro de Arte Ciudad de Getafe (Ramón y Cajal, 22). En el mismo lugar, el 25 de abril, a las 20 horas, "**Dificultades de integración de los inmigrantes en Getafe**".

La Asociación para la Defensa de las Tradiciones de Getafe se presentó en sociedad

En el Salón de Actos del Hospitalillo de San José, se dio a conocer la Asociación para la Defensa de las Tradiciones de Getafe, de manos de su presidente, Antonio Pingarrón, acompañado de Manuel de la Peña. Unos de los objetivos de esta Asociación es la recuperación de las fiestas olvidadas y la futura creación del Museo Getafense. El acto se cerró con la degustación de dos productos tradicionales: tortilla de alcahofas regado con limonada.

Donación de libros del Real Musical al Conservatorio

El Real Musical donó material didáctico, valorado en algo más de medio millón de pesetas, a la biblioteca del Conservatorio Profesional de Música de Getafe. La donación consistió en libros de lenguaje musical, libros técnicos, pósters, libros de piano, libros para pequeña orquesta, libros de Coral, libros pedagógicos, partituras, métodos para violín, viola, flauta y C.D. S de piano, guitarra, etc...



Catalina García
Una poeta comprometida

Catalina García, Katy para los amigos, tiene 70 años y reside en Getafe, desde hace 48 años. Hasta aquí todo normal. Lo destacado es que esta mujer lleva diez años escribiendo poesía, trabaja de voluntaria enseñando a pintar y durante muchos años fue maestra de párvulos (Colegio Minerva). Ha publicado una obra; "Mis poemas", que se costeó ella misma y espera poder contar con apoyos para sacar a la luz una segunda publicación.

Su poesía ha sido definida como emotiva, mezclando temas actuales con recuerdos. La Comunidad Autónoma le otorgó el 2.º premio de poesía en el año 1998 (Poesía para mayores). Ha formado parte de la Coral de San Sebastián y de su Aula Cultural. Apasionada de la lectura y la pintura, sus preferidos son Miguel Hernández, Gabriel y Galán, Llorca, Rosalía de Castro, José Hierro, León Felipe y Jorge Manrique.

En la Galería de Arte

Dos pintoras nos muestran su obra

Nuevo libro de Aristónico Casas

STE autor getafense quedó entre los cuatro finalistas del premio Sonrisa Vertical, premio al que se presentaron 107 obras procedentes de Latinoamérica, Europa y más de las dos tercera partes españolas. Presentó su manuscrito "Semen", bajo el pseudónimo "Las extraordinarias aventuras del Capitán Janes". Él presentó su obra bajo el pseudónimo de Charly García.

La noche de Casandra

El próximo día 20 de abril, en el Teatro Federico García Lorca, a las 21 horas, se representará la obra "La Noche de Casandra", que forma parte del proyecto Casandra: Teatro y Derechos Humanos, y que se desarrollará en España, Portugal e Italia con Debates, Proceso de ensayos y una representación en la nueva versión italiana.

La elaboración del espectáculo ha seguido tres pasos fundamentales: realizar un taller contando con autores de España, Francia, Italia, Eslovenia y Portugal, para que de su distintas vivencias propusieran un texto vinculado con los derechos humanos; luego, en una segunda fase, se sometieron todos esos materiales a una posible estructura dramática y, finalmente, establecido el texto de partida, se integró, en el proceso de ensayos, la experiencia de los directores, actores, músico y escenógrafo, con el ánimo de ofrecer un drama común.

ASTA el día 21 de abril, en horario de lunes a viernes, de 10 a 14 horas y de 17,30 a 20,30 horas, y los sábados de 11 a 14 horas, exponen las pintoras **Dora Piñón Quintana** y **Rosa M.ª Main Yagüe**. Ambas tienen un extenso currículum de premios y exposiciones en su carrera, destacando en Dora su compaginación de la pintura con la dirección de la Galería Virtual de Pintura Ole Art, y Rosa María su trabajo de profesora de dibujo y pintura en la Escuela Municipal de Guadalajara.

FEJL
FEDERICO
GARCÍA
LORCA

pro
gra
ma
ci-
ón

Teatro Clásico y Música Sacra

Calderón y la Coral Polifónica ponen el broche a los Festivales Internacionales

Una obra de Calderón de la Barca, a cargo del Teatro Corsario, con una versión moderna de "El mayor hechizo, amor", en la que se profundiza en la fascinación que nos produce a los contemporáneos la isla repleta de sorpresas, horrores y peligros, en medio de los cuales reina el encanto morboso de la hechicera (de la Odisea de Ulises) y las interpretaciones de la Coral Polifónica y la Orquesta Sinfónica del Festival, serán los broches de oro a los Festivales Internacionales, en los que el denominador común ha sido la calidad y los excelentes repertorios.

Sábado, 21 de abril - 20:00 h.
CORAL POLIFÓNICA DE GETAFE /
ORQUESTA SINFÓNICA DEL FESTIVAL
Intérpretes: Coral Polifónica de Getafe -
Orquesta Sinfónica del Festival
Repertorio: Contradanza de Coligio;
P. Soler - Misa de la "Coronación",
W.A. Mozart.
Lugar: Teatro Auditorio "Federico García
Lorca"

Esta Misa fue terminada en marzo de 1779, se compuso casi con toda seguridad para la coronación de la iglesia de peregrinos de María "Am Plain" cerca de Salzburgo. Es la novena Misa que Mozart compone en la tonalidad de Do Mayor. Sencilla, como correspondía a los gustos del Príncipe-Arzobispo, y con la particularidad de carecer de violas en su orquestación, siendo los coros acompañados por tres trombones (trombón alto, trombón tenor, trombón bajo) según la tradición de Salzburgo.

En el "Agnus Dei" podemos escuchar un comienzo del tema que recuerda al aria de la condesa de *Las bodas de Fígaro*, lo que es una prueba de la similitud con la ópera y la música eclesiástica. (Silke Leopold / Cline Willians / A. García).



Notas de interés

- NO HAY VENTA ANTICIPADA DE ENTRADAS
- LA TAQUILLA SE ABRE 2 HORAS ANTES DE CADA ESPECTÁCULO

PROGRAMA

Contradanza de Colegio
Soprano solista
P. Antonio Soler
Inmaculada Díaz Moreno

Misa de la Coronación en Do Mayor KV317
W. A. Mozart

1. KYRIE: Soprano, Tenor y Coro
Soprano Solista: Inmaculada Díaz Moreno
Tenor Solista: Antonio Vela López
2. GLORIA: Cuarteto, de Solistas y Coro
Contralto Solista: Noemi Migallón Domínguez
Bajo Solista: Javier Martín López
3. CREDO: Cuarteto de Solistas y Coro
4. SANCTUS: Coro
5. BENEDICTUS: Cuarteto de Solistas y Coro
6. AGNUS DEI: Cuarteto de Solistas y Coro

DIRECCIÓN:
José Ramón Martínez Reyero

Domingo, 22 de abril - 20:00 h.
"El mayor hechizo, amor"
Calderón (1600-1681)
Por Teatro Corsario (Valladolid)

En "*El mayor hechizo, amor*", Calderón se basa en la aventura relatada en la "La Odisea" de cómo Ulises y su tripulación naufragan en las playas de la isla gobernada por Circe, la hechicera.

Nuestra versión atiende menos al carácter aleccionador del original y profundiza más en la fascinación que nos produce a los contemporáneos la isla repleta de sorpresas, horrores y peligros, en medio de los cuales reina el encanto morboso de la hechicera.

Fernando Urdiales

C/ Ramón y Cajal, 22
Getafe

**TEATRO
AUDITORIO
MUNICIPAL**

Para más información llamar a:

DELEGACIÓN DE CULTURA:
91- 681.82.12
TEATRO FEDERICO GARCÍA LORCA:
91- 601.89.74
C/ Ramón y Cajal, 22
28902 GETAFE - Madrid



Mario Sánchez, en la cima del Monte Elbrus

Está situado en el Cáucaso y tiene una altura de 5.642 metros

Mario Sánchez Aranda

Un escalador getafense en el Monte Elbrus

MARIO Sánchez Aranda, un escalador getafense, coronaba el pasado día 10 de marzo, formando parte de la expedición de Raúl Moreno, el Monte Elbrus, una cima de 5.642 metros situada en el Cáucaso. El patrocinio de la Casa de la Montaña y Coleman hizo posible esta aventura.

Fue muy penosa la ascensión por la baja temperatura (-25°) y las placas de hielo. La afición a la montaña de Mario Sánchez, que comparte con dos hermanos, es fruto de haber estado durante bastantes años en Atletismo en el Patronato Deportivo, de la mano de su entrenador Paco. El siguiente objetivo marcado es el monte Cho Oyu, de 8.212 metros. La expedición al Monte Elbrus la formaban Raúl Moreno, Mario Sánchez y Vicente Lillo.

Ascenso a 1.ª División del Club de Tenis Open Getafe

GRAN éxito para el tenis de Getafe, el que lograba el Club de Tenis Open Getafe, al quedar campeón de la segunda división, grupo C, de la liga Juvenil de Madrid y lograr el ascenso a la primera división para la próxima campaña.

Este club fue fundado en el año 1990 y viene desarrollando su labor deportiva en las instalaciones de la Universidad Carlos III, bajo la dirección de Juan Montero. Cuenta con 140 alumnos en su escuela deportiva y con 2 equipos de competición en liga juvenil y otro equipo en la liga de veteranos. Toda la gente que esté interesada en formar parte de los equipos del club se pueden dirigir al Complejo Deportivo de la Universidad Carlos III o llamando por teléfono al 91.683 30 05.



II Media Maratón Villa de Getafe Poderío africano

El pasado 25 de marzo tuvo lugar la II Media Maratón Villa de Getafe, con una participación de 900 atletas. Se impuso en la prueba el tanzano **Sebastián Panga**, con un tiempo de 1.06.35, seguido por su compatriota **Dominic Saru**, que llegó a meta 32 segundos después. La tercera plaza fue para el keniano **Fikadu Bekele**. El primer español y cuarto clasificado fue el atleta getafense **David Rodríguez Olmos**.

En el apartado femenino la vencedora fue la ecuatoriana **Sandra Ruales**, que con un tiempo de 1.16.13 mejoró en casi dos minutos la marca de la primera clasificada el año anterior, seguida de la atleta del Club Artyneón, **Yina María Ramos**, que repitió el segundo puesto del pasado año. La prueba se desarrolló sin que hiciera

Ganó el tanzano Sebastián Panga en categoría masculina y en mujeres la ganadora fue la ecuatoriana Sandra Ruales

acto de presencia la lluvia, que fue protagonista en la edición anterior.

Maratón Popular de Madrid

El 29 de abril se celebrará la vigésima cuarta edición

El próximo 29 de abril tendrá lugar el XXIV Maratón Popular de Madrid, con salida en la Plaza de Cibeles a las 9,30 horas. El recorrido será el mismo que el de años anteriores, sobre una distancia de 42.195 metros, debiendo realizarse en un tiempo máximo de 5 h. 30 m, por lo que el control de meta se cerrará a las 15 horas

Las inscripciones deberán realizarse en MAPOMA, C/ Linneo, 10-A o llamando al teléfono 902 210 578. Para la presente edición, las inscripciones se cerrarán al llegar a los 10.000 participantes, cifra que supondría un nuevo récord de participación.



Campeonato Local de Ajedrez Ha tenido 92 participantes

ACE pocas fechas finalizaba, con la entrega de trofeos a los primeros clasificados, el Campeonato Local de Ajedrez, que en la presente edición contó con la participación de 92 jugadores. Este número ha supuesto la inscripción más importante de los últimos años.

La clasificación por categorías ha quedado de la siguiente forma: Prebenjamin, Álvaro Segura, Benjamin, Rodrigo Sicilia, Alevin, Francisco Javier Noval, Infantil, José Antonio Cruz, Cadete, Luis Expósito, Juvenil, Alberto Cruz, y Senior, Sergio Gallego.

Por otro lado, hay que indicar que el Club de Ajedrez El Bercial se ha jugado su permanencia en 1.ª División en los primeros días de abril. *z*



Este número ha supuesto la inscripción más importante en los últimos años

En la modalidad de cola de rata Justo Ortega Ruiz, campeón de la Comunidad de Madrid de Pesca

JUSTO Ortega, vecino de Getafe es el nuevo Campeón de la Comunidad de Madrid de Pesca en la modalidad de cola de rata. Este Campeonato que se celebró en el mes de marzo tuvo lugar en el río Lozoya.

Justo Ortega lleva casi treinta años en estas competiciones en las que empezó con 24 años. En este tiempo ha participado en 14 campeonatos de España donde ha sido 4.º tanto en la modalidad individual como en equipos.

El próximo mes de junio acudirá al río Bezoya de Cantabria a disputar el Campeonato de España en esta modalidad y previamente en mayo participará en la modalidad de lance ligero. ¡Suerte Campeón! *z*



El barrio de la Alhóndiga contará con un pabellón Cubierto y una Piscina Cubierta diseñados por el prestigioso arquitecto **Miguel Fisac**. Las obras se han adjudicado en el último pleno y supondrán una inversión de 400 millones de pesetas.

El pabellón Cubierto contará con tres canchas de baloncesto, tres de voleibol y pistas de fútbol sala y balonmano. El gimnasio ocupará 100 metros cuadrados para actividades diversas con cinco vestuarios para equipos, de 34 metros cuadrados y vestuario para árbitros y zona de despacho con una superficie de 35 metros cuadrados.

El prestigioso arquitecto Miguel Fisac ha diseñado el pabellón cubierto y la piscina cubierta para La Alhóndiga

El graderío tendrá una capacidad para 500 personas. Las instalaciones contarán también con una sala para cursos, charlas técnicas, reuniones de entidades deportivas con capacidad para 40 personas. La superficie total construida supera los 3.000 metros cuadrados. Este pabellón junto a la piscina cubierta cubrirá las necesidades deportivas del barrio de la Alhóndiga. *z*

El graderío tendrá una capacidad para 500 personas



Felipe González sigue siendo el Presidente del Getafe C.F. S.A.D.

EN una rueda de prensa celebrada en pasadas fechas, el Presidente del Getafe C.F.S.A.D., Felipe González, salió al paso de los rumores que habían circulado en torno a la venta del club. Dejó claro que él sigue presidiendo la entidad y que dejaba las puertas abiertas a futuros compradores de acciones, aunque en ningún caso su intención actual sea dejar de poseer la mayor parte de las acciones. Invitó a las personas interesadas en mejorar el club a que pasasen a formar parte del mismo.

Reconoció asimismo que el día 10 de marzo pasado se cumplía el plazo para pagar la primera parte de las acciones, algo que en esas fechas no se había cumplido, aunque Felipe González respondió que afrontará todos los compromisos contraídos. Asimismo indicó que para la próxima temporada se tomarán una serie de medidas encaminadas a beneficiar a los espectadores y que también afectarán a otros apartados del club. *z*

Breves

ASCENSO DE UN EQUIPO DEL GETASUR DE BALONMANO

El equipo Senior (2ª Nacional Femenino), ha finalizado su competición

siendo campeón de su grupo, lo que le ha dado una plaza para poder disputar la Fase de Ascenso a 1ª División Nacional. Dicha fase tendrá lugar del 25 al 29 de abril.



26

FARMACIAS DE GUARDIA

- A:** Abierto día y noche.
B: Abierto hasta las 22 de la noche.
C: Servicio nocturno desde las 22 de la noche a 9,30 del día siguiente.

DEL 10 AL 30 DE ABRIL

DÍA 10

A- C/ Madrid, 48
 A- Avda. Juan de borbón, 13
 B- Pz. Juan Carlos I, 1.
 Sector 3. C.C. Getafe 3

DÍA 11

A- C/ Madrid, 91
 B- C/ Salvador, 6
 B- Pz. Juan Carlos I, 1.
 Sector 3. C.C. Getafe 3

DÍA 12

A- C/ Madrid, 91
 B- Avda. de España, 46
 B- Avda. Juan Carlos I, 11.
 Sector 3. C.C. Los Arcos

DÍA 13

B- Avda. de los Ángeles, 9
 B- Pza. de la Constitución, 10
 B- Avda. Juan Carlos I, 11.
 Sector 3. C.C. Los Arcos
 C- C/ Madrid, 48

DÍA 14

B- Avda. Juan de la Cierva, 36
 B- Avda. de España, 46
 B- Pz. Juan Carlos I, 1.
 Sector 3. C.C. Getafe 3
 C- C/ Madrid, 48

DÍA 15

A- C/ Salvador, 6
 B- C/ Madrid, 48
 B- C/ Los Sauces, 28. Sector 3. C.C. Los Sauces

DÍA 16

A- C/ Madrid, 48
 B- Avda. de Aragón, 16
 B- Avda. Juan Carlos I, 11.
 Sector 3. C.C. Los Arcos

DÍA 17

B- C/ San José de Calasanz, 4
 B- Avda. de España, 46
 B- Avda. Juan Carlos I, 11.
 Sector 3. C.C. Los Arcos
 C- General Pingarrón, 11

DÍA 18

A- C/ Salvador, 6
 B- Avda. de España, 18
 B- Avda. Juan Carlos I, 11.
 Sector 3. C.C. Los Arcos

DÍA 19

B- C/ Madrid, 111
 B- Avda. de España, 46
 B- Avda. Juan Carlos I, 11.
 Sector 3. C.C. Los Arcos
 C- C/ Salvador, 6

DÍA 20

B- C/ Galicia, 7

B- C/ Maestro Bretón, 19

B- Avda. Juan Carlos I, 11.
 Sector 3. C.C. Los Arcos
 C- C/ Salvador, 6

DÍA 21

A- C/ Salvador, 6
 B- C/ Tarragona, 20
 B- Avda. Juan Carlos I, 11.
 Sector 3. C.C. Los Arcos

DÍA 22

B- C/ Hospital de San José, 10
 B- C/ Sánchez Morate, 11
 B- Av. Juan Carlos I, 11.
 Sector 3. C.C. Los Arcos
 C- C/ Madrid, 91

DÍA 23

B- C/ San Vicente, 13
 B- Avda. de las Ciudades, 54
 B- Pz. Juan Carlos I, 1.
 Sector 3. C.C. Getafe 3
 C- C/ Madrid, 48

DÍA 24

A- C/ Doctor Barraquer, 9
 B- C/ Leoncio Rojas, 36-38
 B- Pz. Juan Carlos I, 1.
 Sector 3. C.C. Getafe 3

DÍA 25

A- Avda. de las Ciudades, 10

B- C/ Brunete, 2

B- Pz. Juan Carlos I, 1.
 Sector 3. C.C. Getafe 3

DÍA 26

B- C/ Azahar, 1
 B- C/ Cóndor, 2
 B- Pz. Juan Carlos I, 1.
 Sector 3. C.C. Getafe 3
 C- C/ Madrid, 48

DÍA 27

B- C/ Granada, 3
 B- C/ Arboleda, s/n.
 B- Pz. Juan Carlos I, 1.
 Sector 3. C.C. Getafe 3
 C- C/ Madrid, 48

DÍA 28

A- C/ Madrid, 91
 B- Avda. de España, 46
 B- Pz. Juan Carlos I, 1.
 Sector 3. C.C. Getafe 3

DÍA 29

A- C/ Madrid, 48
 B- C/ Córdoba, 2
 B- Av. Juan Carlos I, 11.
 Sector 3. C.C. Los Arcos

DÍA 30

A- Avda. de los Ángeles, 43
 B- C/ Madrid, 91
 B- Av. Juan Carlos I, 11.
 Sector 3. C.C. Los Arcos

SERVICIOS CIUDADANOS

Ayuntamiento de Getafe

Plaza de la Constitución, 1
 Tel.: 91 649 91 00

Teléfono directo de Información

Ayuntamiento de Getafe

Tel.: 91 649 91 10 / 11

Oficina de Información en Perales del Río

Tel.: 91 684 75 66

Oficina de Información en El Bercial

Tel.: 91 681 74 39

Oficina de Información en el Sector III

Tel.: 91 683 98 06

SEGURIDAD CIUDADANA

Policía Local

Avda. Juan Carlos I, 24

Tel.: 91 681 33 62

Protección Civil

Avda. Juan Carlos I, 24

Tel.: 91 682 19 12

Bomberos

Ctra. Getafe-Leganés

Tel.: 91 681 29 45

Urgencias: 91 696 07 08

Comisaría

C/ Churruga, s/n. Tel.: 91 695 76 39

SANIDAD

Centro Municipal de Salud

C/ Perales, 6. Tel.: 91 681 51 76

Centro Salud Mental

C/ Av. Ángeles, 57. Tel.: 91 682 30 12

CENTROS DE SALUD

Centro Salud Los Ángeles

Avda. Ángeles, 57

Tel.: 91 601 74 00

Centro Salud El Bercial

Avda. del Parque, s/n.

Tels.: 91 681 14 81 / 91 681 15 51

Centro Salud Margaritas

C/ Madrid, 129

Tels.: 91 682 22 62 / 91 682 22 94

Centro Salud Juan de la Cierva

C/ Juan de la Cierva, s/n.

Tel.: 91 695 51 98

Centro Salud Sánchez Morate

C/ Huelva, 4

Tel.: 91 683 25 26

Centro Salud El Greco

Avda. Reyes Católicos, s/n.

Tels.: 91 681 75 12 / 91 681 75 95

Centro Salud Sector III

Avda. Juan Carlos I, s/n.

Tel.: 91 682 58 96

Centro Salud Perales del Río

C/ Juan de Mairena, s/n. Tel.: 91 684 73 00

Hospital Universitario de Getafe

Ctra. Leganés. Tel.: 91 683 93 60

AMBULANCIAS

Cruz Roja

C/ Leganés

Tel.: 91 695 60 47

Puesto de Socorro

Tel.: 91 695 60 47

TELÉFONOS DE INTERÉS

Teléfono Enseres Usados

Tel.: 91 696 39 97

OMIC: Tel.: 91 695 56 29

Centro de la Mujer

C/ San Eugenio, 8. Tel.: 91 683 70 70

Asociación Getafense de Alcohólicos (AGAS)

Tel.: 91 682 90 52

Radio Taxi Getafe: Tel.: 91 683 52 16

Conservatorio: Tel.: 91 601 65 75

Taxis (parada): Tel.: 91 695 10 05

Mantenimiento: Tel.: 900 713 430

Atención al ciudadano de LYMA:

Tel.: 91 684 06 57

Los niños celebran el Día Forestal Internacional

Plantar un árbol es plantar vida

La conmemoración del Día Forestal Internacional en Getafe ha tenido este año una especial relevancia. La exposición de fotografías de Parques Públicos de España, la instalación de un jardín natural y una plantación de árboles en el Colegio Público Miguel Hernández y en el Parque de Castilla-La Mancha. La Plantación de árboles en el C.P. Miguel Hernández, con multitud de chicos y chicas

animosos y con ganas de cuidar un árbol, es algo de lo más llamativo de estos actos. Que sepan y comprendan que un árbol es vida, es el mejor mensaje que se aportó en el acto. Saber que hay que cuidarlos y respetarlos, es una garantía de futuro para los árboles y plantas y, como no, para lograr un respeto por la naturaleza en las generaciones futuras.



DÍA INTERNACIONAL DEL ÁRBOL

El Ayuntamiento de Getafe edita esta Guía con el propósito de facilitar a los ciudadanos los teléfonos y direcciones de todos los servicios municipales. A partir del día 1 de abril puede usted recogerla de forma gratuita en:

Guía de Servicios Municipales



2001

Edita y diseña: Servicio de Comunicación Ayuntamiento de Getafe, 2001

Getafe
trabajamos para ti

***Ayuntamiento de Getafe**

Plaza de la Constitución, 1

***Centro de Arte Ciudad de Getafe**

C/ Ramón y Cajal, 22

***Complejo Acuático Getafe Norte**

Avda. Teresa de Calcuta, s/n

***Hospitalillo de San José**

C/ Hospital de San José, 4

***Centro Cívico Alhóndiga**

Plaza Rafael Pazos Pría, 1

***Centro Cívico Centro-San Isidro**

C/ Leoncio Rojas, nº 18

***Centro Cívico El Bercial**

Avda. Buenos Aires, nº 2

***Centro Cívico Juan de la Cierva**

Plaza de las Provincias, s/n

***Centro Cívico Las Margaritas**

Avda. de las Ciudades, 11

***Centro Cívico Perales del Río**

Avda. Francisco Chico Mendes, s/n

***Centro Cívico Sector 3**

Avda. Arcas del Agua, nº 1

***Casa de la Cultura**

C/ Guadalajara, nº 3

***Casa de la Juventud**

C/ Guadalajara, 1

***Delegación de Educación**

C/ Toledo, 15

***Centro Municipal de Salud**

C/ Perales, 6-1º-A

***Centro Municipal de la Mujer**

C/ San Eugenio, 8

***Delegación de Consumo**

C/ Madrid-10-1º

PROMUEVE



AYUNTAMIENTO DE GETAFE

COLABORAN



PLAN ESTRATÉGICO
Getafe 2010

PROJECT
2005 S.L.

FACTORY
NEINVER



GUIPUZCOANA
ELIMBO E/ PRESS

SIEMENS