

Protección Civil en El Salvador

SATISFECHA PERO TRISTE CON LOS RESULTADOS



ENTREGADAS LAS VIVIENDAS
DE SÁNCHEZ MORATE
Y SORTEADAS LAS DE
PERALES DEL RÍO

Getafe tendrá un área de innovación tecnológica
YA SE HAN DESTINADO 150 MILLONES
PARA UN PROYECTO QUE SUPONDRÁ
UNA INVERSIÓN DE OCHENTA MIL

y además...



* PAVÓN, UN GETAFENSE
DEBUTÓ EN LA COPA
DE EUROPA

* Se formalizó la venta
del Getafe C.F. S.A.D.

* Ciclo de cantautores en
el "García Lorca": Amancio
Prada, Luis Pastor,
Académica Palanca,
Kiko Tovar...



Adiós a la vieja estación

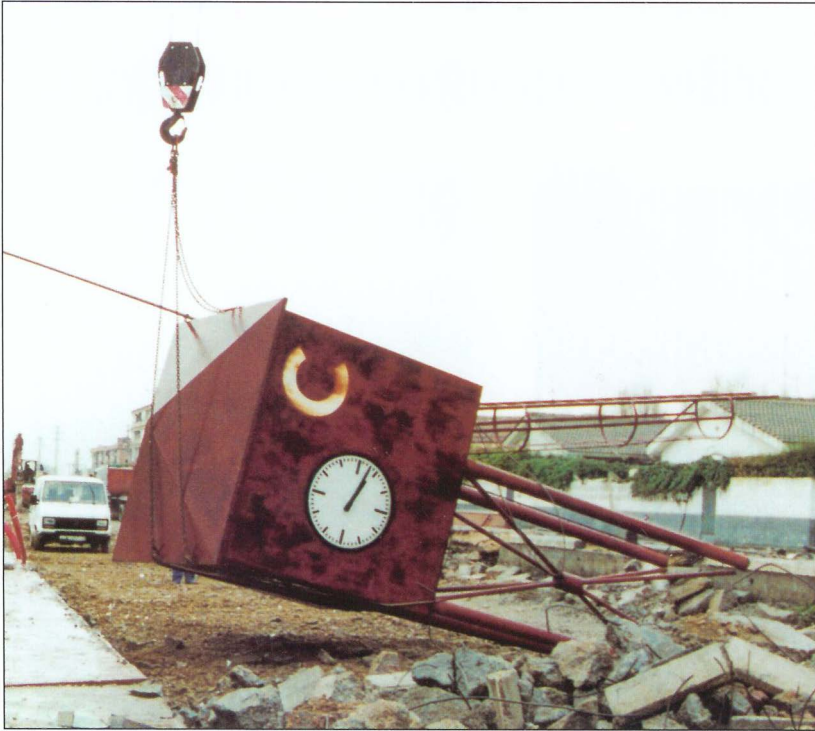

A que era conocida como Estación-Centro de Cercanías de Renfe en Getafe ha sido desmantelada y demolida. Las obras comenzaron por la torre con reloj, para posteriormente demoler toda la estructura compuesta por el edificio central en el que se encontraban el vestíbulo, las taquillas y diversas dependencias de la compañía ferroviaria.

Hay que recordar que esta estación formaba parte de la línea férrea Madrid-Badajoz (que data de 1879) y que sustituyó a la primera estación, acometiéndose una importante remodelación (hace unos 20 años) con la reforma y ampliación de los edificios y andenes, aunque con el paso del tiempo esta vía quedó para el enlace de cercanías y el paso puntual de algún tren de carga.

El espacio que ocupa pasará a ser el futuro bulevar y epicentro de las comunicaciones de cercanías y la futura estación de Metrosur.

Parece mentira, y no es que estemos en contra del progreso, pero cuando desaparecen edificios como la estación, se evocan recuerdos de lo que supuso el ferrocarril, los miles de pasajeros que iban y venían y lo que supuso para Getafe. La moderna e innovadora estación que tenemos ahora nos adelanta el futuro y, sin ningún género de dudas, ya forma parte de la historia de nuestra ciudad.

2

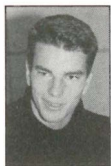

SUMARIO**LAS ASOCIACIONES DE VECINOS TIENEN LA VOZ. 4****OPINIÓN DE LOS PARTIDOS POLÍTICOS. 5-6****PAVÓN: "SU MÁXIMA ILUSIÓN, QUEDARSE EN EL REAL MADRID". 7****EL AYUNTAMIENTO CON LOS VECINOS EN EL PROBLEMA DE LAS VIBRACIONES. 9****LA POBLACIÓN DE GETAFE MUY CONCIENCIADA CON EL RECICLADO DE RESIDUOS. 10****GETAFE CAMBIARÁ DE CARA CON EL NUEVO MOBILIARIO URBANO. 11****TODO SOBRE LA NUEVA ÁREA DE INNOVACIÓN TECNOLÓGICA. (Centrales)****CINCUENTA MILLONES PARA COOPERACIÓN INTERNACIONAL. 15****CICLO DE CANTAUTORES EN EL "GARCÍA LORCA". 17****SE FORMALIZÓ LA VENTA DEL GETAFE C.F. S.A.D. 21****Con los vecinos**

L Gobierno Municipal ha declarado públicamente que está de acuerdo con los vecinos en los problemas de vibraciones a raíz del enterramiento de la vía. Desde el momento en que los vecinos denunciaron que sus casas sufrían ruidos, vibraciones y algún que otro deterioro tras el soterramiento del tren, el Gobierno Municipal, con su Alcalde a la cabeza, se preocupó por el tema, se reunió con los afectados e instó a la Comunidad y a las empresas a solucionar la problemática al precio que fuese.

Conviene no olvidar en este punto, que el enterramiento de la vía ha sido una reivindicación puntual a lo largo de muchos años por parte de los vecinos y de los distintos equipos de gobierno municipal. Tampoco hay que olvidar que ha sido el Ministerio de Fomento, quien se desmarcó de poner su parte económica en tan ambicioso proyecto (a pesar de estar rubricado).

Una vez dicho esto, es necesario matizar que una obra ha de finalizar con todas las garantías, y eso es algo que debe demandar la sociedad y los gobernantes municipales. Asimismo, en todo proyecto, grande o pequeño, las responsabilidades es de quien contrató y ejecutó la obra, en este caso tres empresas supervisadas única y exclusivamente por la Consejería de Obras Públicas de la Comunidad. Y, por último, reiterar que el Ayuntamiento de Getafe está con los afectados en sus reivindicaciones y lo va a estar hasta que el problema esté solucionado.

BOLETÍN INFORMATIVO DEL AYUNTAMIENTO DE GETAFE

*Depósito Legal: M. 3.742.1975
Tirada: 50.000 ejemplares*

EDITA

Ayuntamiento de Getafe

DIRECTORA

Rosa María Ferrero

REDACTOR

Nicolás Méndez

COLABORADORA

Trinidad Muela

SECRETARÍA DE REDACCIÓN

Julio Bernad y Almudena Taravillo

FOTOGRAFÍA

Miguel Angel Martín

DISEÑO Y DIAGRAMACIÓN

Natalia González

REDACCIÓN

Plaza de la Constitución, 1
Tel.: 91 649 91 38
Getafe (Madrid)

MAQUETACIÓN E IMPRESIÓN

LERKO PRINT, S.A.
P.º Castellana, 121. Madrid

DISTRIBUYE

Atenea Publicidad, S.L.
Tels.: 91 696 16 80/18-49

NOTA: El boletín informativo municipal no se hace responsable de las opiniones vertidas en las colaboraciones enviadas por colectivos o personas físicas.

Si al plan estratégico de Getafe

E podría discutir el porqué de no haberse hecho antes, pero lo que no es de excusa es que, una vez que alguien haya tenido la idea, los demás, los interesados que somos los vecinos de esta población (pueblo, ciudad, villa o como quiera que lo definamos) no podemos desaprovechar esta ocasión para proyectar el futuro nuestro y el de nuestros descendientes con la calidad de vida que necesitamos.

Con el riguroso análisis del pasado, tenemos que construir el futuro. Tenemos el deber de planificar la ciudad del milenio que acabamos de empezar intentando corregir los defectos que no nos gustan. La ciudad de los ciudadanos, de los vecinos, de la convivencia, de la solidaridad y el desarrollo.

Para ello es necesario la participación de todos, por encima de ideologías e intereses personales. Si no, éste no será posible.

Partidos políticos, Sindicatos, Asociaciones y Organismos tienen que convertirse a la hora de la participación en el proyecto en meros ciudadanos dispuestos a conseguir el mayor consenso en el proyecto.

Nosotros, las Asociaciones de Vecinos estamos dispuestos a ello. Queremos conseguir de Getafe una ciudad donde los vecinos nos saludemos al salir de casa, donde convivimos los mayores con los jóvenes respetándonos mutuamente, donde tengamos espacios de convivencia, donde los servicios estén al alcance de cualquier vecino, no sólo en proximidad, sino en calidad, en definitiva, una ciudad de los ciudadanos. Y todo ello con el pleno empleo para nuestros jóvenes y mayores.

Sentemos las bases del futuro y como también hay que pensar en el presente, establezcamos un calendario con un orden de preferencias para las necesidades más urgentes.

El plazo de diez años, aún siendo demasiado para los que pasamos de los cuarenta, no puede ser un tope que nos obligue a proyectos acelerados que no se puedan cumplir o que por las prisas se hagan mal.

4 Planifiquemos con los medios las posibilidades de ejecución real, no con utopías que puedan incidir en el desánimo de aquellos que esperan con la mayor ilusión su desarrollo.

Objetivos y pragmáticos con mucha imaginación e interés común es el éxito del proyecto.

pongámonos a trabajar. Ya desde estas páginas invitamos a todos nuestros vecinos y vecinas, afiliados o no a las Asociaciones de Vecinos a que participéis en las Mesas y Foros y no nos dejéis a los demás que decidamos por vosotros/as. Por el futuro de Getafe. PARTICIPA.

A las Asociaciones de Vecinos no se las tiene en cuenta

EN esta ocasión se trata del problema de la calle Ferrocarril. Pronto se convertirá en una autopista si se mantiene el proyecto de habilitar dos carriles para el tráfico rodado. Esto también afectará al medio ambiente al generar tanto tráfico.

Esta Asociación de Vecinos siempre ha estado y estará trabajando para intentar mejorar el barrio.

Queremos también insistir una vez más en el problema tan grande de la falta de aparcamientos que hay en el barrio. En este sentido planteamos que en dicha calle se hagan los aparcamientos en batería ya que hay sitio más que suficiente para ello.

Por otro lado instamos al Ayuntamiento para que haga un estudio serio y busque sitio para hacer aparcamientos disuasorios y vigilados y no plazas de garaje, pues no todos los vecinos tienen dos millones de pesetas para pagarlas.

En este barrio se han perdido más de cien plazas de aparcamiento con las obras del METROSUR.

Con esta petición que hacemos entendemos que se resolverán muchos problemas.

ASOCIACIÓN DE VECINOS
ALHÓNDIGA

Sorprendido me quedé

DOR lo leído en un periódico local de Getafe:

*EL PP PIDE UN CENTRO CÍVICO PARA EL BARRIO DE GETAFE-NORTE, bien.

*QUE EL PP PIDE QUE SE RETIRE LA NUEVA TASA DE BASURA, bien, repito sorprendido, la Derecha de toda la vida, pasando a la Izquierda por la Izquierda.

Me parece bien, pero que no se queden en lo fácil y banal de esta historia, desde mi lugar como viejo militante de Getafe y conocedor, sin vanidad, de las personas que se han y nos hemos movido en los Centros Cívicos, y que se sepa que esto siempre se ha reivindicado desde las posiciones de Izquierda, que yo recuerde desde la Derecha siempre han considerado estos centros como un foco de "rojerío" y una rémora económica, por eso digo, bien.

Pero tengo que recordarle al señor José Luis Moreno, portavoz del PP, que los vecinos del barrio Getafe-Norte –y el es vecino de este barrio– que desde que se fundó la Asociación de Vecinos Getafe-Norte, su máxima ha sido reivindicar el Centro Cívico, al igual que un proyecto Socio-Cultural para el Barrio, y por fin el 7 de junio de 1999, esta Asociación firmó un Convenio con el Ayuntamiento de Getafe, y en su representación el Alcalde Presidente del mismo y por la otra parte el Presidente de la Asociación de Vecinos de Getafe-Norte, el compromiso contempla diferentes aspectos sociales, culturales y urbanísticos, uno de ellos es la construcción del Centro Cívico en este cuatrienio de Gobierno Municipal de PSOE-IU. Y por supuesto todos los vecinos, incluido usted, lo pudieron leer en el Boletín Municipal de ese mismo mes que editó el Ayuntamiento de Getafe.

Por otro lado, me parece bien que ustedes, los del PP, empiecen a tomar conciencia al cabo de los años, de que los Centros Cívicos no son centros para "rojeríos" y sí que es un lugar de encuentro donde puedan confluir las diferentes edades y capas sociales sociales en diferentes conceptos socio-culturales.

Por otro lado, me sigue pareciendo bien que haga una enmienda a los presupuestos, pero siempre que sean para la construcción del Centro Cívico, así se sumaría con la de esta Asociación de Vecinos que **YA** la ha hecho efectiva a los presupuestos del año 2001, al haber sido entregada en el registro Municipal del Ayuntamiento, y de la cual adjunto copia para que así se pueda publicar.

Pero, si la enmienda a los presupuestos es por otras causas, las tendrá que explicar mejor que en los artículos publicados como **En Getafe se cobra más que en otros Municipios**, y esto tal cual suena bien pero es una falacia, o **Que se retire la nueva tasa de basura**, sigue siendo una falacia. Luego, señor Moreno, le recuerdo que **ESPAÑA VA BIEN** y en una España que va bien los impuestos deben de ser directos NO indirectos como algunos se encargan de convencernos, diga la verdad que usted la sabe, y le recuerdo que el afán recaudatorio es más propio de la Derecha que de la Izquierda, yo tampoco quiero pagar tasas de: basura, de bomberos, etc., ¡no vaya usted a pensar que estoy a favor de tasas! ¡Ah! y por cierto las tasas son un invento de ustedes, para ustedes señor Moreno, contéstenos ¿qué es mejor un estado al servicio del capital? o ¿que el capital esté al servicio del Estado.

Jesús Fernández Villena
PRESIDENTE DE LA ASOCIACIÓN
DE VECINOS GETAFE-NORTE



500 días de gestión

AN pasado ya 500 días desde que los ciudadanos nos dieron la responsabilidad de volver a dirigir las políticas en esta gran ciudad que es Getafe, una vez más los ciudadanos volvieron a depositar su confianza en un proyecto político que, en los últimos 20 años, ha dado estabilidad política a nuestro municipio consiguiendo importantes cuotas de bienestar social y aportando permanentemente sugerentes dosis de innovación que han puesto a Getafe en una situación privilegiada, no solamente en el contexto de los pueblos de la zona Sur de Madrid sino, en los primeros lugares en el concierto nacional.

Hace 500 días iniciamos una nueva andadura que se nos antojaba especialmente importante, se trataba de dar un salto cualitativo en nuestras infraestructuras poniendo definitivamente las bases de lo que va a ser el Getafe del Siglo XXI, teniendo claro que esto sólo se podía y debía hacer con la participación de los vecinos, en todas y cada una de las grandes decisiones.

La actividad en estos meses ha sido importante y los resultados empiezan a florecer:

- El enterramiento de la vía férrea a su paso por Getafe es ya una realidad y cuando a finales de Febrero esté terminado el bulevard podremos empezar a disfrutar de una gran obra que va a cambiar la estructura urbanística en su más amplio y positivo sentido de Getafe.

- Las obras del Metro-Sur van al ritmo previsto y antes de terminar esta legislatura, los ciudadanos de Getafe podremos disfrutar de

una infraestructura que nos comunicará más y mejor entre todos los barrios de Getafe y también con Madrid y los pueblos de la zona Sur.

- Madritel, a pesar de los inconvenientes que están causando las obras que está realizando por todo Getafe, una vez terminadas en no más de 12 meses, van a dejarnos unas infraestructuras de comunicación por cable de unas calidades y prestaciones excepcionales de las que disfrutaremos las próximas décadas.

- 1.750 viviendas en Perales del Río empezarán a ser una realidad en cuanto al comienzo de las obras antes de terminar este año.

- Se ha dado luz verde por el Pleno del Ayuntamiento a la construcción de un nuevo barrio en El Bercial con 6.950 viviendas, la mitad de las cuales serán protegidas.

- Se ha iniciado el desarrollo de 8 millones de metros de suelo industrial, tanto en Los Olivos 2ª Fase, como en Los Gavilanes o en Carpetania en un esfuerzo sin precedentes en España de creación de suelo industrial de carácter fundamentalmente público, asegurando para el futuro las inversiones y la creación de puestos de trabajo para las generaciones venideras.

- En los próximos meses iniciaremos la peatonalización de las calles que todavía quedan en el casco más tradicional de Getafe y que se sitúan en el entorno de la Magdalena.

- Se ha conseguido por fin, y después de múltiples negociaciones, una infraestructura de carácter nacional que va a marcar el futuro de

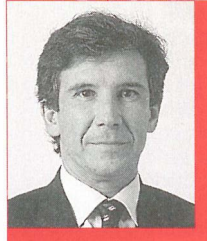

Getafe: "EL PALACIO DE EXPOSICIONES Y CONGRESOS".

- Se han puesto en marcha y están en construcción dos nuevas residencias para nuestros mayores en Getafe Norte y el Sector III.

- Se ha terminado ya la Escuela Infantil de Getafe Norte.

- Y en cuanto a infraestructura cultural se ha inaugurado el Conservatorio Profesional de Música y el nuevo Centro Cívico del Sector III.

- Por último, entre las actuaciones más relevantes caben destacar la decisión política de poner en marcha estructuras de participación que, cada una en su nivel, van a posibilitar que el Getafe de mañana sea una obra del conjunto de los ciudadanos, me estoy refiriendo a la revisión del Plan General de Ordenación Urbana, la puesta en marcha del Plan de Calidad y el inicio del Plan Estratégico de Getafe.

Son todavía muchas las cosas que nos quedan por hacer en esta legislatura, sin ninguna duda, entre ellas y con carácter prioritario, dar una respuesta contundente y eficaz a uno de los principales problemas de Getafe: los aparcamientos, para lo que ya estamos estudiando distintas soluciones.

Pero debemos concluir que estos 500 días de gestión han dado unos frutos que nos permiten ser optimistas en la solución de aquellos problemas como el de las infraestructuras de todo tipo, la vivienda o el empleo, tienen que seguir haciendo de Getafe una ciudad con futuro, cada día más.

Francisco J. Hita Gamarra

PRIMER TENIENTE DE ALCALDE Y

CONCEJAL DELEGADO DE URBANISMO



izquierda unida

Hacia una ciudad moderna y acogedora

Objetivo principal del Presupuesto Municipal 2001

CUANDO un gobierno municipal se enfrenta cada año a la difícil decisión de determinar en qué gastar el dinero público, tiene obligatoriamente que plantearse unos objetivos generales prioritarios:

- **Mejorar la calidad de vida de los ciudadanos con criterios de justicia social.**

- **Avanzar hacia un entorno humanizado moderno y acogedor.**

Estos dos grandes objetivos, cada vez más cercanos, son los que nos hemos planteado a la hora de aprobar los presupuestos del año 2001.

Los grandes proyectos encaminados a la creación de un tejido industrial mediante el desarrollo de nuevos polígonos como el de Los Olivos, el del Culebro y el de Los Gavilanes, permitirán la creación de miles de nuevos puestos de trabajo que cubrirán la demanda de nuestra ciudad.

Ello unido a la construcción de nuevas residencias para nuestros mayores, a las mejoras, tanto en los centros educativos como en la oferta para la formación y el empleo, a la creación de nuevos desarrollos urbanísticos que solucionen el problema de la vivienda a nuestros jóvenes con el modelo de protección oficial, y otras muchas iniciativas que sería prolijo enumerar aquí, hace que el primer objetivo de mejora de calidad de vida para los habitantes de Getafe experimenten un gran impulso hacia adelante.

Pero todos necesitamos además poder disfrutar de una ciudad cada vez más agradable y acogedora, menos agresiva con sus moradores y en definitiva más humanizada.

Por ello la apuesta decidida por la realización de importantes obras como:

- **El enterramiento de la vía y la creación de un gran bulevard que supondrá la integración física y en consecuencia humana de todos los barrios de nuestro pueblo;**

- **Las encaminadas a facilitar la movilidad ciudadana mediante la utilización del transporte público gracias a las ocho estaciones del Metro Sur y su conexión con las líneas de cercanías de RENFE.**

- **La creación de 4.000 nuevas plazas de aparcamiento** en los próximos años en venta o alquiler; esta iniciativa complementa y hace posible la anterior sobre peatonalización de calles.

Todos estos proyectos, junto con otros muchos que afectan a barrios concretos, conforman un presupuesto realista que trata de dar solución también a los pequeños problemas del día a día que reclaman los vecinos. Son unos presupuestos participados y participativos que se han explicado por los distintos barrios recogiendo aportaciones de los mismos.

Está claro que son muchas las necesidades de un municipio tan grande y vivo como Geta-

fe, que se quedarán muchas cosas en el tintero; pero todos y todas sabéis que las obras del enterramiento de la vía, con un presupuesto final de casi 12.000 millones de pesetas, han hipotecado las arcas municipales para varios años, sobre todo debido al incumplimiento por parte del Ministerio de Fomento de sus compromisos con nuestro pueblo, al negarse a pagar la tercera parte de este presupuesto (4.000 millones de pesetas), tal como se había comprometido por escrito al inicio del proyecto; pero desde el gobierno municipal estábamos convencidos de la necesidad irrenunciable de esta obra, la más importante de toda la historia de Getafe, y por eso decidimos sacarla adelante con todas las consecuencias.

Por esa cobardía del Gobierno del Partido Popular, hemos tenido que renunciar a otros muchos proyectos que ahora motivan la crítica del PP local, que, una vez más, se retira ante los verdaderos intereses de este pueblo, anteponiendo los de su gobierno Central y los de su partido.

En fin, volviendo a lo que realmente nos interesa, seguiremos contando con la opinión de los vecinos y vecinas, y de las asociaciones, para enriquecer entre todos, y todas las propuestas de mejora para nuestro municipio.

Joaquín Jiménez Yuste

CONCEJAL DELEGADO DE SERVICIOS GENERALES, TRANSPORTE Y VÍA PÚBLICA

¿Tolerancia política?

ENSABA yo, ignorante de mí, que la Tolerancia entre los de ideas diferentes, entre los que tienen opiniones contrarias aunque con fines iguales (el pueblo, los ciudadanos), entre los que defienden opciones políticas distintas en NUESTRO, de TODOS, Ayuntamiento, EXISTÍA. Me había equivocado, "en cuanto metes una vara en un nido de serpientes dormidas, éstas despiertan junto con el más cruel de sus instintos".

Rencor, sectarismo, 'odio', intolerancia, 'mala leche', es lo que se desprende de las frases escritas, además con 'pésima pluma', por este dúo, 'maravilloso y gentil', compuesto por los Portavoces del PSOE e IU, en el último Boletín Gubernamental, y que, además, dicen representar a la izquierda de nuestro pueblo (¿?).

La Tolerancia es una virtud que, por suerte, la gran mayoría tratamos de mejorar día a día, pero que por desgracia quedan unos pocos, pocos, que no han sido capaces de labrarla en su interior. Creí que nunca encontraría un ejemplo de esto en esta corporación.

Aun así mi más profundo respeto por estas opiniones; **mi más absoluta Tolerancia política a los intolerantes: aunque sí mi desprecio a estas formas tan sólo vistas en regímenes totalitarios que, por suerte, y por edad, no había conocido.**

Me queda la ilusión de que los lectores de estos artículos (curiosamente al PP sólo nos dejan un rincón de este 'panfleto' que pagamos todos) capten rápidamente quién está defendiendo los intereses de los ciudadanos y quien los del 'sillón'.

Parece que alguno, por aquí, es incapaz de satisfacer su ansia de protagonismo político desarrollando un servicio eficaz a los ciudada-

nos - que es su deber - y tiene que sacar sus raíces totalitarias para intentar hacer daño al adversario político. Pierde el tiempo, ha dado con unas personas que ante todo somos fieles a nuestros principios, entre otros, los de Libertad y Tolerancia.



Los hay también, como los de IU en este Ayuntamiento, que poco tienen que ver con los de IU de fuera del Ayuntamiento, que en los últimos 4 años no se les ha visto, ni oído, tener una sola iniciativa como Grupo Municipal distintas a las del 'amo del PSOE'. ¿a cambio de qué? Es más, ni siquiera el cabeza de lista, el sr. Gordo, presentó candidatura a

Alcalde en el Pleno de constitución de esta corporación (¿para qué le votaron entonces esos 9.000 vecinos? ¿es que le daba vergüenza haber sacado 3 concejales?, ¿o es que a lo que jugaba era a otras cosas?).

Pedro Castro es un 'maestro', hay que reconocerlo, pero un 'maestro' de la farándula y la mentira; un maestro del arte del engaño y el convencimiento coaccioso, y **ha decidido convertir el Gobierno municipal en un 'circo' en el que ha incluido a IU** y así tener quienes hagan el papel de "payaso" y quienes hagan el de "domadores"; quienes hagan el de "Blancanieves" y quienes hagan el de "enanitos". Quién hace de quién se lo dejo a su elección, yo tengo muy claro ya el que hace de "payaso" y el que hace de "domador"; no he conseguido encontrar a "Blancanieves" aunque sí a los "enanitos".

No me queda otro remedio, aunque es algo que no me gusta, que dedicar estas líneas para que sepan del talante de ciertos políticos de este municipio (por suerte no todos son iguales), aunque sólo tienen que leer lo que escriben para conocerlos. **Desde el Partido Popular no vamos a per-**

der ni un minuto en entrar al juego de estos señores. nuestro trabajo lo tendrán que valorar ustedes, y **nuestro deber es servirles y tratar de solucionar sus problemas** (aunque les moleste a los portavoces del PSOE e IU), los de verdad, los que verdaderamente les preocupan, por medio de nuestras iniciativas, propuestas y denuncias.

No sé si sabrían ustedes responderme a estas preguntas: **¿Por qué en dos años de legislatura nos han subido (PSOE e IU), el 100 por 100, los impuestos municipales?** ¿Por qué IU vota ahora a favor de los "vados" cuando siempre estuvo en contra? **¿Por qué IU de Getafe vota que SI a la disparatada Tasa de Basuras cuando sus compañeros de Leganés, Parla o Alcalá de Henares votan que NO?** ¿Por qué el PSOE e IU de Getafe votan que NO a la propuesta del Partido Popular de bajar los Impuestos en nuestro pueblo y retirar la Tasa de Basuras, la de "vados", etc? **¿Por qué el PSOE e IU votan que NO a la creación del SAMUR en nuestro municipio?** ¿Por qué PSOE e IU votan que NO a la construcción de un Centro Cívico-Cultural en Getafe Norte? **¿Por qué algún que otro familiar directo (hijos y/o esposas) de algún que otro Concejales del Gobierno Municipal, han sido 'colocados o enchufados' en el Ayuntamiento, mientras que otros ciudadanos se las ven y se las desean para encontrar un trabajo en buenas condiciones?**

Próximamente tendrán las respuestas. ¡Ah! No se pierdan los próximos artículos de este dúo porque ya lo decía nuestro extraordinario Antonio Machado en boca de su 'Juan de Mairena': *"Señores: la verdad del hombre empieza donde acaba su propia tontería. Pero la tontería del hombre es inagotable."*

José Luis Moreno
PORTAVOZ PARTIDO POPULAR

2 ASOCIACIONES DE VECINOS

Asociación de Vecinos Juan Carlos I: Servicio de Asesoría Jurídica

NOS complace informaros que en la sede de la Asociación, durante los días y horas abajo indicados, y con el objeto de ampliar y mejorar los servicios prestados a nuestros socios, habrá un abogado para atender todas aquellas consultas que queráis realizar.

LUGAR: SEDE DE LA ASOCIACIÓN. CENTRO CÍVICO, sito en Avda. Arcas del Agua. PLANTA PRIMERA. SALA 9.

DÍA: Todos los LUNES.

HORA: DE 19:00 a 20:00 HORAS.

HONORARIOS: CONSULTA GRATIS PARA SOCIOS. NO SOCIOS, 2.000 PESETAS.

ASUNTOS: DE TODO TIPO:

- Derecho civil (contratos, compraventas, arrendamientos, comunidades de vecinos, testamentos y herencias, multas, etc.).
- Derecho de familia (separaciones, divorcios).
- Derecho mercantil (empresarios individuales y sociedades).

- Derecho fiscal (declaraciones de la renta, impuestos en general).
- Derecho laboral (despidos, modalidades de contratos, reclamaciones de cantidad).
- Derecho penal (todo tipo de delitos y faltas).

Para cualquier duda o consulta sobre este servicio nos ponemos a vuestra entera disposición en la sede de la asociación o en el siguiente número de teléfono: **91 665 07 44.**

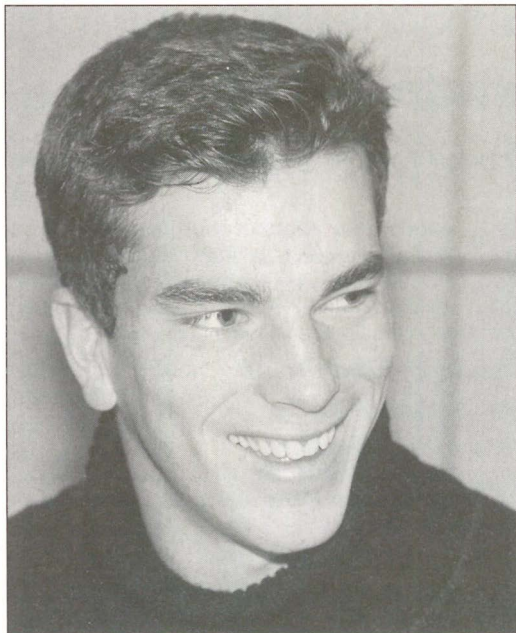

Pavón, de Getafe, jugó en la Copa de Europa con el Real Madrid

“La camiseta con la que jugué es una reliquia que no le doy a a nadie”

Francisco Pavón Barahona, “Pavón” en el mundo del fútbol, nació en Madrid el 9 de Enero de 1980. Reside en Getafe desde hace muchos años y actualmente está en el segundo equipo del Real Madrid. Cumplió una de las aspiraciones de cualquier jugador de fútbol, debutar con el primer equipo en partido de Copa de Europa con el Real Madrid frente al Spartak de Moscú en la primera ronda clasificatoria. Juega como defensa central y sus inicios como futbolista fueron en la Agrupación Deportiva del mencionado barrio. Humilde, educado, con buena planta y, según dicen quiénes le conocen, con un futuro más que prometedor.

—¿Cómo se siente uno después de debutar en Copa de Europa?

—Sobre todo, satisfecho, y muy contento de haber debutado; aunque mejor me hubiera sentido si hubiésemos ganado. Los tres jugadores de la cantera que fuimos, pensamos que si el partido iba bien para el equipo, saldríamos unos minutos, pero con un resultado adverso, las posibilidades se redujeron. Aún así estoy contento con mi debut. La camiseta con la que jugué la guardo como una reliquia que no voy a dar a nadie.

—Alfonso, Iván, Víctor, Pavón... ¿La cantera de Getafe sigue dando frutos?

—Y Rojas, y Pardo, que ahora están en el Leganés. La cantera de Getafe está dando buenos jugadores y, esperemos que en el futuro de muchos más. Si te das cuentas, los jugadores que han salido de aquí han llegado a lo más alto. No es como otros, que se quedan en el camino.

—¿Qué te supone vivir dentro de una institución como en el Real Madrid?

—Sobre todo te educan como persona. Allí se lleva a rajatabla la disciplina. El que se sale de ella no interesa. Cuando eres pequeño, todos jugamos bien al fútbol, pero en esta entidad se queda el que mejor comporta porque no les interesa tener gente indisciplinada. En un día normal en mi vida me encamino a la Ciudad Deportiva, me cambio con los compañeros, me peso antes y después del entrenamiento, dos horas de trabajo, ducha y a casa.

MÁS ALTO

—¿Resulta difícil llegar a lo más alto?

—Es muy difícil. Date cuenta, que si aspiras, como es normal, a llegar al primer equipo, como poco te quedas en los niveles más altos, pero si no aspiras a lo más alto, ni tan siquiera llegas a los niveles inferiores. He de decir que nuestra relación con la primera plantilla es buena, sobre todo con los jugadores que son de aquí. Con los jugadores de fuera es buena pero distinta.

—¿Cuáles son los objetivos más inmediatos?

—Intentar jugar. No ya en el primer equipo, que me encantaría, sino en 1.ª División. Debutar en esta categoría y estar en un club puntero. Después ser un buen jugador de fútbol. Pero está claro, que por encima de todo, me gustaría triunfar en el Real Madrid.

—¿Para triunfar, que virtudes hay que tener?

—Ser muy inteligente. Si eres un buen jugador y no eres inteligente, te distraes o despreocupas con cosas ajenas al fútbol, a la larga te

“En el mundo del fútbol has de ser inteligente. Si eres un buen jugador, pero careces de inteligencia, no triunfas”

Test sin defensas

- Fútbol.
- * Real Madrid
- Éxito.
- * Real Madrid.
- Getafe.
- * Una ciudad fenomenal.
- Lesiones.
- * Lo peor de un futbolista.
- Convocatoria.
- * Felicidad.
- Futuro.
- * Esperanzador.
- Victoria.
- * Lo mejor.
- Derrota.
- * Tristeza.
- Un ídolo.
- * Maradona.

acabas perjudicando. Si no rindes al máximo en la alta competición, vas fuera.

—¿Qué mensaje le darías a la gente que comienza en este mundillo?

—Cuando se empieza, lo mejor es divertirse. Hay muchos niños que se meten en esto porque sus padres, de alguna forma, les obligan y esto hace que los chavales no se diviertan. Sobre todo para triunfar, hay que divertirse. Si no me divertiera, no jugaría al fútbol.

—¿Qué opinas de Getafe?

—Yo nací en Madrid pero tengo una gran opinión de Getafe. Lo único que ahora me fastidia es que haya desaparecido el puente de la vía de la calle Leganés (risas), puesto que vivo en la Alhóndiga. Salgo con mi novia por aquí. Siempre quedo con los amigos en la plaza del ayuntamiento y nos vamos a tomar algo por la ciudad. Guardo gratos recuerdos de Anubla, uno de los mejores entrenadores que he tenido y que por desgracia falleció. Y de José Luis (integrante de la Coordinadora Deportiva de la Alhóndiga), que fue la persona que me metió en lo del fútbol, cosa que siempre le agradeceré. Empecé con él y es muy buena gente. No quiero terminar mi entrevista sin decir que la Agrupación Deportiva Alhóndiga es la mejor de Getafe.

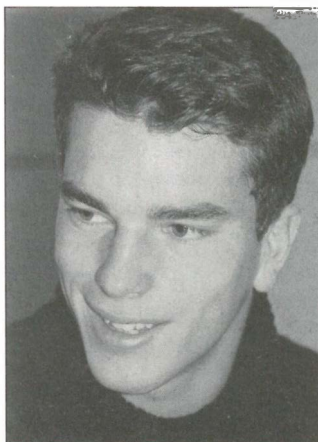
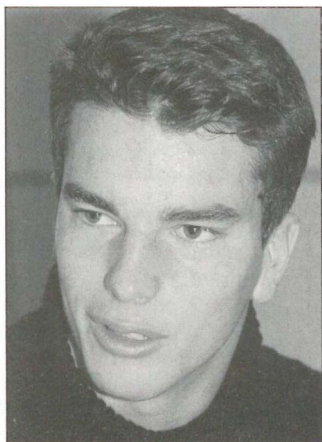
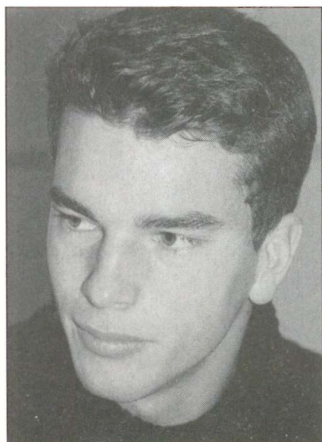

Tras su regreso de El Salvador

La expedición de Protección Civil de Getafe, satisfecha pero triste

OS miembros que componían la expedición, teníamos la esperanza de haber encontrado alguna persona viva, ya que el contingente español respondió bien y pronto, con personal altamente cualificado y con buenos perros de búsqueda. Aunque siempre nos quedará el consuelo de haber contribuido a aportar nuestro granito de arena para la localización y salvamento de personas". Esta es una de las conclusiones del informe elaborado por el Jefe de Expedición de Protección Civil de Getafe, Arturo Fuentes, tras su regreso de San Salvador tras el terremoto que se producía hace unas fechas.

La Unidad de Rescate que se desplazó al país centroamericano, y que estuvo allí una semana, lo componían un Jefe de Expedición, un técnico sanitario, un médico, cuatro guías caninos, un auxiliar canino, una persona encargada de la logística y un auxiliar veterinario. La expedición partió de la Base Aérea de Torrejón de Ardoz el día 14 de enero, a las 16:00 horas aproximadamente para llegar a San Salvador unas 14 horas después con 2.000 kilos de material.

La expedición de Getafe estuvo primero en la ciudad de Usulután, donde no fue necesaria su intervención, para posteriormente dirigirse a la Urbanización las Colinas en Santa Tecla, donde se encontraban unas 400 viviendas sepultadas por la avalancha de tierra y lodo. Tras dos días de trabajos,

donde sólo sacaban víctimas, se dirigieron a la ciudad de San Vicente para ver las posibilidades de trabajo, ya que se encontraba una carretera sepultada y existía la certeza de que había autocares y vehículos enterrados. Allí tampoco se pudo rescatar a nadie con vida. *z*

Trabajaron en la Urbanización Las Colinas de Santa Tecla donde había 400 viviendas sepultadas



Los miembros y perros de Protección Civil buscando entre las ruinas de Santa Tecla.

8 Nueva edición del taller "Educando a solas"

ABRÁ un servicio de *canguraje* gratuito para dejar a los niños en el tiempo de taller

Ante el éxito del "Taller educando a solas" en sus anteriores ediciones, la Delegación de Servicios Sociales, Mayores e Integración, del Ayuntamiento de Getafe, ha reanudado este taller, el 18 de enero, en el Centro Cívico de Las Margaritas.

Este Taller está enfocado a todos los hombres y mujeres del municipio, con cargas familiares no compartidas, que por diferentes razones se ven en la situación de hacer frente solos a todo lo que conlleva afrontar no sólo la situación de monoparentalidad, sino también educar a los hijos. Es importante destacar que existe un servicio de canguraje gratuito para dejar a los niños en el tiempo del taller.

Desde la Delegación de Servicios Sociales, Mayores e Integración se lleva realizando esta actividad desde hace 5 años, y han pasado aproximadamente por este taller unas 100 personas. Algunos de los temas que se trabajan con la ayuda de una psicóloga son: cuáles son mis modelos de referencia familiares, familias monoparentales, nuevas parejas: cómo afrontar la situación, cómo ser madre/padre y educador/a y no morir en el intento, cómo me comunico con mis hijos: la negociación... entre otros muchos temas a sugerencia de los participantes. *z*



Habrà un servicio de canguraje gratuito para dejar a los niños.

La tendencia es el aumento en el consumo de cocaína



Los jóvenes debatirán y mostrarán sus opiniones en torno al controvertido mundo de las drogas.

Se pone en marcha el programa "De qué van las drogas, de qué van los jóvenes"

Casi 1.000 jóvenes de Getafe debatirán sobre las drogas

L Ayuntamiento de Getafe pone en marcha este año a través de la Concejalía de Salud, Consumo y Drogodependencias un novedoso programa piloto a nivel nacional con el lema "¿De qué van las drogas? ¿De qué van los jóvenes?" para debatir con los jóvenes sobre los riesgos de las drogas "de diversión" en el fin de semana. El programa que comenzó el pasado 2 de febrero está destinado a los alumnos de Bachillerato (17-18 años) de 9 institutos que debatirán y expresarán su información, opinión y actitudes hacia esas drogas. El equipo de Drogodependencias viene informando y detectando desde hace algunos años, la tendencia de aumento abusivo en Getafe en el consumo de cocaína por parte de los jóvenes junto a consumos de alcohol, drogas de diseño y cannabis asociados a un estilo de diversión de fin de semana.

El informe sobre cocaína en España elaborado por el Observatorio Español de Drogas extrae como conclusiones que los porcentajes de consumo en la población escolar (14 a 18 años) es más elevado que en la población en general, que ha crecido significativamente y de forma progresiva desde 1994 hasta 1998 (fecha de la última encuesta escolar), que afecta tanto a chicos como a chicas y a todos los grupos de edad, y que aumenta la proporción del consumo con el aumento de edad. Asimismo, se ha detectado un elevado consumo simultáneo de cocaína, alcohol, tabaco, cannabis, anfetaminas y éxtasis. *z*

El Ayuntamiento no cejará hasta que desaparezcan los ruidos y vibraciones producidos por el soterramiento de la vía

L Ayuntamiento de Getafe, según ha declarado el Alcalde de Getafe, Pedro Castro, no cejará en su trabajo como Gobierno Local hasta que la Comunidad de Madrid y las empresas encargadas del Enterramiento de la vía no subsanen los ruidos y vibraciones denunciados por los vecinos afectados de los barrios de San Isidro y la Alhóndiga.

La primera medida adoptada por el Gobierno Municipal será la presentación de una moción en sesión plenaria, en la que solicitará a la Consejería de Obras Públicas, Urbanismo y Transportes de la Comunidad de Madrid, instándola a que no devuelva el aval de más de 300 millones, depositados por las empresas constructoras, hasta que no se subsanen la tota-

lidad de las deficiencias. Hay que recordar que fue la Comunidad de Madrid quien llevó a cabo el proceso de adjudicación y enterramiento de las vías a su paso por Getafe.

En pasadas fechas, el Alcalde de Getafe se reunía con el Consejero, Luis Eduardo Cortés, y posteriormente con una representación de los vecinos afectados, en la que se abordó la problemática; quedando claro tanto ante el Consejero como con los vecinos, que las vibraciones existen y afectan a la vida

normal de los afectados, que se van a realizar distintos trabajos en las vías para eliminar las vibraciones, que los vecinos, sin coste alguno,

elijan una empresa que realice estudios tras los trabajos que lleve a efecto la Comunidad de Madrid y, que el Ayuntamiento, independientemente de todo lo anterior, no va a cejar en su insistencia de que la totali-

dad de los ruidos, vibraciones y molestias desaparezcan puesto que así se lo ha hecho saber a los afectados. *z*

El Ayuntamiento instará a la Comunidad de Madrid, como responsable de la adjudicación de las obras, para que no devuelva el aval

Promovidas por la Empresa Municipal del Suelo y la Vivienda

45 futuras viviendas en Perales del Río ya tienen propietario

L pasado 19 de enero se llevó a cabo en el Polideportivo Juan de la Cierva el sorteo ante Notario de las 45 viviendas que la Empresa Municipal del Suelo y la Vivienda (EMSV) está construyendo en el barrio de Perales del Río. Las solicitudes presentadas que cumplieron los requisitos fueron 230.

Las viviendas constan de tres habitaciones y cuatro habitaciones y dos especiales. Todas tienen garaje y trastero vinculado. Estarán situadas próximas a la calle Anchuras del citado barrio. Las previsiones apuntan a que estarán finalizadas en el mes de enero de 2001, oscilando su precio en unos 13 millones y medio de pesetas. *z*

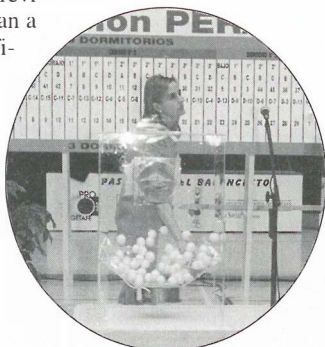

Momento del sorteo de las 45 viviendas de Perales del Río, que estarán terminadas en el mes de enero de 2002.



Imagen aérea del puente que cruza la carretera de Toledo, para el que se ha pedido la mediana.

Se solicitará a Fomento una mediana para evitar accidentes

L Ayuntamiento de Getafe ha solicitado al Ministerio de Fomento la instalación de una mediana en el puente que cruza la carretera de Toledo y que sirve de unión entre los barrios de San Isidro y el Sector III, a raíz del último accidente acaecido hace pocas fechas, en el que perdió la vida un joven de 13 años.

Este es el segundo accidente mortal en poco tiempo y en el mismo lugar, debido en gran parte a que los ciudadanos utilizan este puente como tránsito peatonal con los peligros que esto acarrea. El Alcalde de Getafe, Pedro Castro, declaró "que se trataba de un punto negro y que no se podía estar parado hasta que se produzcan más accidentes. Por ello hemos solicitado al Ministerio de Fomento, competente en la materia, que lo subsane colocando una mediana y, en caso de que no sea así, autorice al Ayuntamiento a ejecutarlo". *z*

La Empresa Municipal de la Vivienda entrega treinta viviendas

L Concejal Delegado de Empresas Públicas y Tercer Teniente de Alcalde, Gregorio Gordo (IU) calificó como de "inmejorable" la relación calidad precio de las treinta viviendas entregadas hoy y promovidas por la Empresa Municipal del Suelo y la Vivienda del Ayuntamiento de Getafe. Gregorio Gordo subrayó también que "la ausencia de beneficio empresarial las ha puesto en un coste muy por debajo del mercado, ya que han salido con un precio final de entre 10 y 11 millones, con garaje incluido. Calificó esta actuación como "de un trabajo bien hecho".

Estas viviendas que se han entregado están situadas en la calle Huelva, número 1, y fueron sorteadas por esta Empresa Pública Municipal en octubre de 1999. Una de ellas está adaptada para personas con minusvalía.



Pedro Castro, Gregorio Gordo y Francisco Hita en el momento de la entrega de la vivienda a un propietario beneficiado en el sorteo.

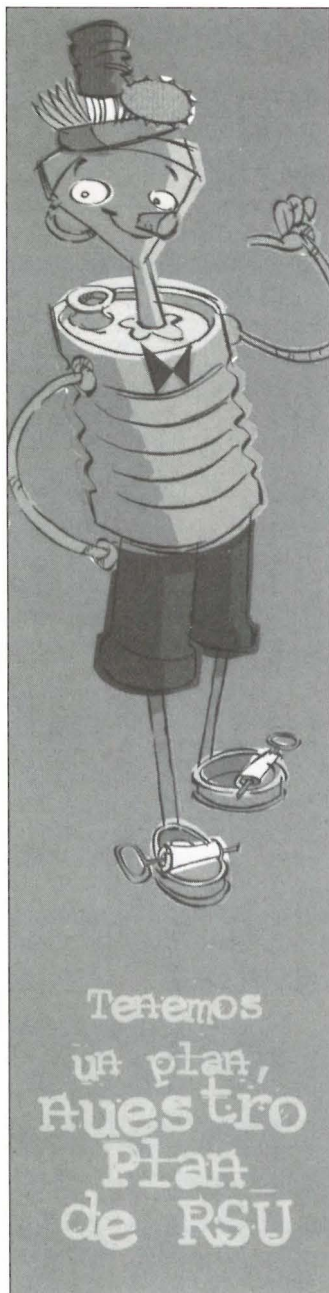

Balance del Plan de Gestión de Residuos Urbanos de Getafe

Todos los resultados indican que nuestra ciudad ha alcanzado un nivel óptimo de concienciación

Adentrándonos en los datos, hay que indicar que la puesta en marcha del Plan de Gestión de Residuos Urbanos de Getafe, en lo referente a los años 1999-2000, indicará que en una 1.ª fase, meses de abril-mayo, se iniciaba la recogida selectiva en los barrios de Getafe Norte, Perales del Río, El Bercial y Sector III, llegando a unos 50.000 habitantes. En la segunda fase se amplió a los barrios de Las Margaritas, Juan de la Cierva, Alhóndiga, San Isidro y Centro, alcanzando a los 100.000 habitantes.

OS kilogramos de envases recuperados en Getafe en 1999, sobre un total de 50.000 habitantes, fueron un total de 511.340 Kg., alcanzándose la cifra más alta en el mes de diciembre con 72.780 Kg. En el año 2000, el total de envases recuperados fue de 1.829.560 Kg., sobre una población de 146.000 habitantes, destacando asimismo el mes de diciembre con 213.320 Kg.

Los materiales recuperados en los cubos amarillos entre 1999 y 2000, supusieron un total de envases procesados de 2.340.900 Kg, un total de envases recuperados de 1.158.746 Kg y, rechazados 1.182.154 Kg. Destacaron en la recuperación, por este orden, plásticos, vidrios, papel, acero, bricks y aluminio.

Con los materiales recuperados en Getafe se han fabricado 3 millones de hueveras de docena, 8.300.000 bolsas de basura, 1.800.000 botellas de lejía, 114.200 metros cuadrados de moqueta, 75.000 metros de tubos vallas, 114.200 metros de canutillo de plástico, 5.300.000 latas de conserva de 1 Kg y 76.000 latas de bebida de 33 Cl.

La evolución de los kilos de vidrios recuperados en Getafe en los años 1990 y 2000 suponen un total de 5.194.210 Kg, indicando que en el año 1990 se habían recuperado 64.420 Kg. Y en el año 2000 se alcanzaba la cifra de 872.180 Kg. Este indica que

Más de dos millones de envases se han recuperado a través de los contenedores amarillos

en el último año se han recogido 6 kilos de vidrio por habitante/año, habiendo un contenedor cada 850 habitantes.

En lo referente a la evolución de los kilogramos de papel recuperado entre los años 1994-2000, ha supuesto un total de 10.897.436 Kg. En el año 1994 se recuperaban 615.670 Kg. y en el año 2000 se lograba la cifra de 2.289.165 Kg. Esto supuso en el pasado año, que se recogieran 16 Kg. De papel por habitante, existiendo un contenedor por cada 482 habitantes.

El apartado de la evolución de recogida selectiva de pilas alcalinas en Getafe entre los años 1995 al 2000, nos arrojan un balance de 9.715 Kg. en 1995 y 7.770 Kg. en el 2000. La recogida selectiva de ropa usada entre los 1998 al 2000, pone de manifiesto que en 1995 se recogieron 151.665 Kg. de ropa y 246.730 Kg. en el año 2000.

10

Cursos y talleres para jóvenes

Miles de jóvenes se benefician de la oferta

A Delegación de Juventud del Ayuntamiento de Getafe oferta cursos y talleres para jóvenes, nacidos entre 1969 y 1986, dedicados a las técnicas de ocupación de ocio y tiempo libre en los Centros Cívicos y de Barrio. La recogida y admisión de inscripciones se puede hacer hasta el 26 de enero.

Los cursos se llevarán a cabo en la Casa de la Juventud y en los Centros Cívicos de San Isidro, Perales del Río, El Bercial, Margaritas y Juan de la Cierva. Los cursos y talleres que se ofertan son los siguientes: DJ'S, Cuero, Cómic, Teatro, Pintura, Ajedrez, Ecología, Artesanía, Fotografía, Malabares, Marionetas, Bailes de Salón, Radioaficionados, Guitarra eléctrica, Serigrafía de camisetas, Pintado de figuras de rol, Maquetismo y pintado de miniaturas y Escenografía y pintura de miniaturas de rol.

La Delegación de Juventud, en el último año, en el apartado de la promoción de la participación ciudadana y apoyo a las entida-

des y grupos no organizados ha contado con la participación de 52 asociaciones juveniles y 271 jóvenes en 24 grupos juveniles. En lo que se refiere a la dinamización de la información y promoción de la atención de calidad dirigida a jóvenes supuso información y atención a 11.062 jóvenes.

6.495 usuarios utilizaron los servicios que presta Juventud. Se ofertaron 78 talleres por los que pasaron 1.175 participantes. 25 jóvenes dedicaron su tiempo a tareas volun-

Los cursos se llevarán a cabo en la Casa de la Juventud y los distintos centros cívicos de barrio.

tarias de forma continuada. Y, por último, en lo que respecta a fomentar la participación activa en iniciativas de carácter comunitario en el barrio y en el municipio ha contado con la cifra de 11.808 jóvenes.



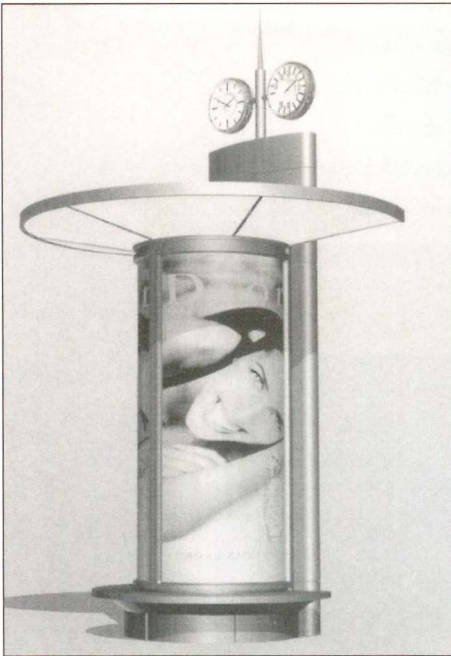

Nuevo mobiliario urbano Getafe cambiará espectacularmente en el 2001

Getafe lucirá como nuevo en los próximos años ya que nuestro municipio se verá dotado de un nuevo mobiliario urbano. Este nuevo equipamiento no supondrá ningún gasto al Ayuntamiento ya que la empresa adjudicataria y encargada de instalarlo, "El Mobiliario Urbano, S.A.", lo financiará a través de publicidad comercial. Podrá ser visto en la calle a partir del mes de marzo, ya que se aprovechará el mes de febrero para limpiar Getafe de todos los elementos urbanos antiguos. El Concejal Delegado de Función Pública y responsable de esta medida, José Manuel Vázquez, subraya que se notará de forma apreciable este cambio, "la labor de limpieza se notará más y se podrá ver una ciudad más ordenada, cómoda y agradable".

PARA llevar a cabo este trabajo, esta empresa contratará a vecinos de Getafe, más del 15% de los cuales serán puestos de trabajo creados para personas con algún tipo de exclusión social como parados de larga duración, minusválidos o jóvenes en desempleo. Asimismo esta empresa abrirá una oficina y patrocinará eventos deportivos o culturales con una participación de 300.000 pesetas al año.

Asimismo, la empresa adjudicataria se ha comprometido a realizar cuatro campañas informativas al año con cartelería municipal y temas definidos por el Ayuntamiento; organizará un concurso anual de dibujo infantil; y colocará y retirará cada quince días estos carteles. Además, realizará un Plano General de nuestra ciudad y editará los miniplanos que serán distribuidos en los dispensadores que colocarán al efecto.

RENOVACIÓN TOTAL

Getafe contará, en cuanto a mobiliario urbano de uso, con cinco marquesinas de paradas de taxis con bancos y teléfono público incorporado; dos aseos públicos; cincuenta con-



tenedores de pilas con una capacidad de 120 litros; 15 contenedores para recogida selectiva de vidrio; 300 papeleras; 20 papeleras de recogida selectiva; 100 bancos para uso público; 50 jardineras; 60 soportes de aparcamiento para bicicletas;

22 módulos de juegos infantiles; 8 relojes e indicadores de temperatura y 2 motos de antipolución canina.

En cuanto al mobiliario urbano de carácter informativo, se renovará por completo la señalización informativa de orientaciones y direcciones. Así se instalarán 150 postes de señalización direccional

equipados con 450 cajones; 75 postes de señalización para nombres de calles equipados con placa transparente grabada; 20 soportes informativos para uso exclusivo municipal; 2 hitos de entrada a Getafe tipo faro (en el se incluye un reloj monumental, el nombre de la ciudad y un módulo electrónico que indica la temperatura); 20 columnas de información municipal; siete paneles electrónicos de información dinámica; 5 cabinas interactivas; 85 soportes de información; 5 distribuidores automáticos de suministro de miniplanos; 15 soportes informativos de bandera; 20 soportes de información tipo "senior"; 10 soportes de

**El mobiliario no supondrá
ningún gasto al Ayuntamiento**

información tipo "columna"; 50 postes para la señalización de las actividades económicas de los polígonos industriales; 5

soportes informativos modelo "multiplanos" para los polígonos industriales y 46 carteleras publicitarias de tres modelos diferentes.

**Podrá ser visto en la calle a
partir del mes de marzo**

Momento de la presentación del nuevo mobiliario urbano, con la presencia de los concejales José Manuel Vázquez y Joaquín Jiménez Yuste, y un técnico de la empresa.





El futuro Ifema se desarrollará en el Polígono Arroyo Culebro.

Reunión Pedro Castro-Luis Blázquez

12

Getafe tendrá un Área de Innovación Tecnológica

El Recinto Ferial, un Palacio de Exposiciones, un Centro de Ahorro Energético, un Centro de Divulgación Tecnológica, un Centro de Recursos Minerales y Materiales Avanzados, es la composición de la nueva Área de Innovación Tecnológica que se creará en Getafe, concretamente en el Arroyo Culebro. Este fue el tema debatido durante la reunión que mantuvieron el pasado 24 de enero el Alcalde, Pedro Castro, con el Consejero de Economía de la Comunidad de Madrid, Luis Blázquez, en su visita a Getafe. La inmejorable ubicación de la zona, junto a la M-50 impulsarán un proyecto que situarán a Getafe, en una posición inmejorable en cuanto a desarrollo económico. “Los proyectos que hemos aprobado convertirán a Getafe en el área de desarrollo e innovación tecnológica más importante de la Comunidad”, subrayó el Alcalde.

UNA vez colocada la primera piedra del **Recinto Ferial** en el otoño del año 2000, se está trabajando en la actualidad en el plan de viabilidad general que abarca no sólo los aspectos técnicos del proyecto, también los económicos y los de gestión que propicien su puesta en marcha definitiva. Así se está trabajando en un estudio de oferta

y demanda, y en el diseño de la actuación. Para realizar el trabajo se ha propuesto por parte del Ayuntamiento, la convocatoria de un concurso público a cargo del IMADE, cuyo seguimiento lo realizaría la Comisión Técnica del Recinto Ferial. Al respecto, Luis Blázquez, destacó que, en breve, se adjudicarán los proyectos y su urbanización. “En dos

años se empezarán a recibir las primera ferias, que tendrán un marcado carácter industrial”

PALACIO DE EXPOSICIONES

En esta misma reunión se trató también la necesidad de la construcción de

Esta área tendrá el Recinto Ferial, un Palacio de Exposiciones, un Centro de Ahorro Energético, un Centro de Divulgación Tecnológica y un Centro de Recursos Minerales y Materiales

La inversión en formación para el empleo será de 1.000 millones

En esta reunión de trabajo quedó aprobada la inversión en Formación para el Empleo, que quedó acordada en 1.000 millones de pesetas para el Plan de Trabajo 2001. 1.000 millones que se invertirán en función de los planes de formación, empleo y los colectivos que necesitan ese empleo. También se le presentó a Luis Blázquez un resumen de las acciones que la Concejalía de empleo y Formación en el año 2000 del cual se desprende que se han atendido 248 empresas para fomentar la inserción laboral de mujeres y se han atendido a más de 4.000 personas incluyendo colectivos desfavorecidos desde el punto de vista del empleo como inmigrantes, parados de larga duración, jóvenes y mujeres.



Reunión de trabajo en torno al Área de Innovación Tecnológica, entre el Ayuntamiento y la Comunidad de Madrid.

un **Palacio de Exposiciones** en la misma parcela del Recinto Ferial con el fin de atender las necesidades de este recinto.

Asimismo se presentó al Consejero un Borrador de Intenciones para la creación de un **Centro de Ahorro y Eficiencia Energética (CAEEM)** para cuyo desarrollo el Ayuntamiento aportará una parcela de 25.000 metros cuadrados. La fórmula de desarrollo sería el de Consorcio entre las Administraciones y Empresas implicadas. El objetivo de este Consorcio es el desarrollo de los objetivos previstos en el Plan de Ahorro y Eficiencia Energética de la Comunidad de Madrid. Este Centro sería, entre otras cosas, ser operador de la medida, crear un mercado secundario de energía (marketplace) en Internet, fomentar el ahorro y eficiencia energética y promover la integración de las redes de gas y electricidad en la Comunidad de Madrid. Luis Blázquez destacó que "todas las empresas eléctricas y de energía estarán en este centro"

El Consejero se comprometió también a estudiar En cuanto al **Centro de Divulgación Tecnológica** se desarrollaría conjuntamente con el Colegio de Ingenieros Industriales de Madrid. A través de este proyecto se familiarizaría al público, especialmente los más jóvenes con los principios científicos que han originado las tecnologías. La propiedad de este proyecto se propone que fuera de una fundación sin ánimo de lucro. En este Centro podrían tener cabida desde un Museo hasta aulas tecnológicas pasando por zonas recreativas.

En este **Área de Innovación Arroyo Culebro**, se propone también la instalación de un Centro de Recursos Minerales y Materiales Avanzados. Este Centro atendería la necesidad de innovación mediante la Investigación y el desarrollo de nuevas técnicas y tecnologías aplicables a la extracción y transformación de las sustancias minerales y nuevos materiales.

LOS OLIVOS

Fuera de este Área, y ya en el polígono de los Olivos, se ve la necesidad de crear el **Centro Tecnológico y de Empresas**, para lo cual se dispone de una parcela de 14.000 metros cuadrados. Este complejo industrial atendería la necesidad tecnológica de las empresas.

En el apartado de comercio, el Ayuntamiento ha propuesto a la Comunidad de Madrid la necesidad de dar continui-

dad al convenio de apoyo al pequeño comercio firmado en 1999 y por el cual se constituyó el **Fondo Municipal de Fomento y Apoyo al Comercio de Proximidad**. A través de este Convenio se está ofreciendo un Plan de Formación Comercial, la ayuda a la realización de páginas web de comercio, la habilitación de la Feria Virtual del Sector Comercial, de tiendas de comercio electrónico, gerencias asistidas ...

Por último, se ha presentado una iniciativa conjunta de distintas entidades como la Agencia de Desarrollo Local (GISA), la Agencia de Desarrollo Local de Alcalá de Henares (OADE) y la Agrupación de la Unión de Cooperativas Madrileñas de Trabajo Asociado (UCMTA) cuyo fin es potenciar los procesos de creación de empresas, especialmente las pequeñas y microempresas y fortalecer las existentes mediante el refuerzo de la capacidad emprendedora y el fomento de iniciativas locales generadoras de empleo. *z*



En otoño se puso la primera piedra del Recinto Ferial con la presencia de Ruiz-Gallardón y Pedro Castro.

Escuela Taller Iglesia de Perales

Dos años para aprender oficios tradicionales

CUANDO aún faltan 20 alumnos para completar la Escuela Taller Iglesia de Perales, la novedad radica en que los integrantes de esta escuela, que en principio iban a cobrar 17.000 pts. al mes, ahora han aumentado sus posibilidades monetarias y educativas, al poder recibir las citadas 17.000 pts. durante los seis primeros meses y, a partir del primer semestre, se les realizará un contrato laboral, por el 75 % del Salario Mínimo Interprofesional, lo que supondrán 54.090 pts. al mes hasta cumplir los dos años, tiempo de duración de la Escuela Taller. Toda la información está en manos del Organismo Autónomo de Formación y Empleo del Ayuntamiento de Getafe (Vereda del Camuerdo, s/n.).

La Escuela tiene como objeto la restauración y rehabilitación de los restos de la iglesia de Perales para el mantenimiento de las condiciones físicas del edificio que facilite la continuidad de la colonia de *cernícalos primilla*.

Tres Escuelas Talleres: albañilería, cerrajería y cantería, serán los artífices de la restauración.

En esta fase se llevará a cabo la construcción y colocación de la espadaña, a la que se eliminará la campana para evitar asustar a las colonias de aves. Asimismo se va a recuperar y sustituir los sillares de piedra del basamento de la iglesia, y molduras e impostas del arco de entrada.

Se va a proceder a restaurar el resto de los impactos sufridos durante la guerra. Las cornisas que están muy deterioradas, se van a desmontar, para sanearlas y reconstruirlas para su montaje definitivo. Se construirá un observatorio de aves (para uso exclusivo de especialistas en ornitología) al que se accederá con escalera de caracol. En la construcción se tendrá en cuenta que se pueda observar sin molestar a las aves. También se limpiarán los mechinales —donde se alojaban las vigas de la cubierta—, que sirven de lugares de nidificación de las aves.

Los alumnos, 60 en total, tienen que ser menores de 25 años. La duración de las obras será de dos años.

Los alumnos, 60 en total, tienen que ser menores de 25 años. La duración de las obras será de dos años



14

El Ayuntamiento hace pública la oferta de educación de adultos

Una oferta interesante

EL LUNES, 5 DE FEBRERO, COMIENZA EL PLAZO DE MATRICULACIÓN

A partir del 19 de febrero darán comienzo los cursos de Educación de Adultos, incluidos en la oferta municipal impulsada y coordinada por la Delegación de Educación e Infancia. El plazo de matriculación va desde el 5 al 15 de febrero, pudiéndose realizar en la calle Guadalajara, 3. Los cursos se llevarán a cabo en la Casa de la Cultura, de la citada calle, y el antiguo colegio Ramón y Cajal (Vereda del Camuerdo, s/n, Sector 3).

Los cursos que dan comienzo son **Informática 1, 2 y 3**, aunque a partir del segundo cuatrimestre comenzarán **Talleres Ocupacionales de Ayudante de cocina y Reparación y mantenimiento de Pc's, el módulo 4 de Educación Secundaria para personas adultas**. Hay que indicar que los talleres ocupacionales están cofinanciados por el Fondo Social Europeo y la Comunidad de Madrid.

Asimismo, se realizarán cursos dentro del Aula Mentor, una de las novedades, en los que se incluyen: **ABC Tec, Información, Diseño Técnico, Educación para la salud, gestión de la PYME, Ofimática, Corel Draw, Teletrabajo, Autocad 14, Autoedición y Artes Gráficas, Electrónica digital, Medios Audiovisuales, Turismo Rural, Iniciación a Internet, Educación Infantil, Introducción a la informática, Agricultura ecológica**.

El Aula Mentor contempla enseñanza a distancia con tutoría a través de Internet. El centro proporciona aula informática, una cuenta personal de correo electrónico y un profesor de apoyo. Al superar el curso, el alumno recibe un certificado oficial con la duración estimada en horas. La cuota mensual, regulada por precio público, es de 3.000 pts. Las fechas de inicio y terminación las determina el alumno.

Día Escolar de la No Violencia

Un punto de partida para el análisis y la reflexión de los alumnos

LA INICIATIVA LLEGA A MÁS DE 12.000 ALUMNOS

El pasado día 30 de enero, aniversario de la muerte de Gandhi, se celebró el Día Internacional de la No Violencia. Con este motivo, la Delegación de Educación e Infancia elaboró unos carteles y posters que recogen algunos datos sobre las diferentes situaciones bélicas y violentas activas a día de hoy: conflictos bélicos, violencia doméstica, terrorismo, hambre, inmigración... La iniciativa se pretende que llegue a más de 12.000 alumnos.

Con ella, se pretende aportar a los centros educativos algunos puntos de partida para el análisis y reflexión por parte de los alumnos y profesores sobre estas cuestiones. La distribución se ha realizado a las seis Escuelas Infantiles de la red pública, los 22 colegios públicos de Educación Infantil y Primaria y los 13 Institutos de Educación Secundaria Obligatoria de Getafe.

Se ha propuesto a los centros como tema central de trabajo sobre la No Violencia recabar en los centros, trabajos sobre "cómo perciben y viven los niños de Getafe la presencia de niños de otros países y culturas en sus barrios y colegios", como medio de trabajar las actitudes positivas y de integración, en un tema tan concreto y tan presente en nuestro municipio como el de la inmigración, como alternativa al uso del enfrentamiento y la violencia en la resolución de conflictos. En definitiva, sentir la paz y la tolerancia como algo cotidiano y no excepcional.



Juan Francisco García González en el recuerdo

Juan Francisco García González, maestro propietario del Centro Público de Educación de Adultos "Casa de la Cultura", falleció el pasado 11 de diciembre tras una larga y penosa enfermedad. Sirvan estas líneas de recordatorio a una persona y un profesional pionero en la educación de adultos de Getafe a la que dedicó su vida laboral. Sus compañeros del claustro en un escrito enviado a la Alcaldía han recordado los valores que acompañaron su vida. "Miles de ciudadanos de esta localidad acudieron a sus clases a lo largo de estos 25 años recibiendo siempre, a la par que sus provechosas y amenas enseñanzas, un trato tan cordial y afectuoso que, sin duda, les habrá dejado una huella imborrable.

Su proverbial talante de tolerancia y solidaria humanidad propiciaba siempre el clima adecuado para superar las tensiones, diferencias y problemas que, inevitablemente, producen los avatares de la vida escolar".

Desde 1975 ejerció un magisterio vocacional fuera y dentro de las aulas y siendo para todos un ejemplo de profesionalidad, compañerismo y hombría de bien.

A través de distintas organizaciones no gubernamentales Se destinan cincuenta millones de pesetas a cooperación

En el último Pleno del año se aprobó la subvención de la Concejalía de Cooperación Internacional por valor de cincuenta millones de pesetas, a ONG's, dedicadas a promover proyectos de cooperación al desarrollo y solidaridad durante el pasado año.

Las subvenciones concedidas han sido principalmente a actividades relacionadas con las ciudades con las que está hermanado nuestro municipio o países que han sido víctimas de catástrofes naturales, entre ellas podemos destacar la reconstrucción del barrio Maguanini, en Maputo, una de las actividades realizadas en Mozambique, otra de las ciudades en las que se han realizado trabajos ha sido Nicaragua.

PROYECTOS

- * Rehabilitación en distrito agrícola de Marra cuende, provincia de Maputo (Mozambique), por la **Fundación Española para la Cooperación, Solidaridad Internacional**.
- Reconstrucción del Barrio Maguanini, en Maputo (Mozambique), por **IEPALA**.
- Reconstrucción de escuelas de Matutine (Mozambique) por **MDPL**.
- Reconstrucción de viviendas y rehabilitación económica de los damnificados por el Huracán Mitch en el municipio de Langue, Departamento del Valle (Honduras) por **OSPAAAL**.
- Dotación de una biblioteca de un Centro de Formación Profesional en Chinandenga (Nicaragua) por **Solidarios para el Desarrollo**.
- Desarrollo Organizativo y Productivo para cuatro agrupaciones de mujeres indígenas en Honduras por **Asamblea de Cooperación por la paz**.
- Lucha productiva con la injusticia extrema en Nicaragua por **Fundación Madrid Paz y Solidaridad**.

- Ayuda a la gestión y desarrollo asistencial médico y docente en la República de Cuba por **Fundación Pedro Borrás Astorga**.
- Mejora de la producción agrícola de San José de las Lajas (Cuba) por **ISCOD**.
- Apoyo al sector productivo de la ganadería camellar lechera en los campamentos de refugiados saharauis en Tinduf (Argelia) por la **Liga Española Pro Derechos Humanos**.

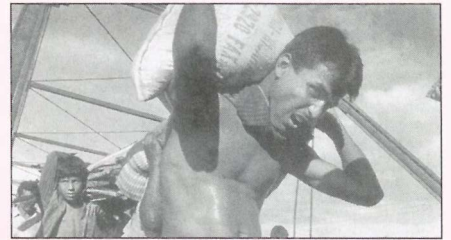

Uno de los proyectos es la reconstrucción de viviendas a los damnificados del Huracán Mitch.

El Ayuntamiento de Getafe continúa subvencionando la casa saharai

A Casa de Acogida para la población saharai, situada en Getafe y gestionada por la Cruz Roja, continúa en este año dentro del convenio de hermanamiento con el municipio saharai **La Daira de Jreifia**. Esta Casa de Acogida intenta responder en parte a las necesidades sanitarias de los refugiados saharauis situados en los campamentos de Tinduf (Argelia). La subvención fue aprobada por el Pleno a propuesta de la Concejalía de Cooperación.

El proyecto se desarrolla desde 1996 en Getafe y en él colaboran tanto el Hospital Niño Jesús de Madrid como el Hospital Universitario de Getafe, así como diferentes organizaciones sociales de manera altruista, entre las que se encuentran: La Media Luna Roja Saharai, el Frente Polisario, la Asociación de Vecinos Juan de la Cierva, CASAL y la Asamblea Local de Cruz Roja de Getafe.

Como se recordará Getafe tiene un hermanamiento con el pueblo saharai de Dairia de Jreifia desde el 11 de junio de 1991. En este convenio de recogen los objetivos: *"fomentar el conocimiento y la comprensión entre ambas ciudades, potenciar la ayuda en los campos de la cultura, educación, sanidad... dentro del marco de cooperación y solidaridad con los refugiados de este territorio, lo que contribuirá de una manera importante a y eficaz en la paz, el bienestar y el desarrollo social y económico de sus habitantes"*.

La casa intenta responder las necesidades sanitarias de los refugiados saharauis



Otra de las ayudas es para cubrir las necesidades de los refugiados saharauis.

Continúa la construcción de un mercado en Filipinas

El Ayuntamiento de Getafe ha dotado de una subvención de cinco millones de pesetas a la ONG "Amigos del Tercer Mundo Unidos"-ATEMUN, para la segunda fase del proceso de reconstrucción de un mercado público para el pueblo filipino de "Getafe-Bohol". La primera fase de construcción también fue un proyecto solidario de Getafe.

La localidad de Getafe en la isla de Bohol en Filipinas está hermanada con nuestro municipio.



La recaudación del Festipaz fue destinada a la Fundación Rigoberta Menchú-Tum.

Balance muy positivo del Festipaz

A ya tradicional celebración del FESTIPAZ, que en el mes de diciembre organiza la Concejalía de Cooperación Internacional y contó en esta edición con la compañía Albaquías de teatro, ha dejado una recaudación de 253.000 pesetas, cantidad que corresponde íntegramente a la taquilla y que será destinada a la Fundación Rigoberta Menchú-Tum.



RENAULT *Mégane*



Mégane Berlina 1.9 dCi 105 cv
Common Rail
por 2.395.000 pts.*
(14.394,24 euros) Incluido Plan Prever.



Motor Diesel 1.9D. Control Electrónico Programado de la Inyección (EPIC) • Sistema electrónico de arranque en frío • Suspensión pendular motor/chasis (filtro de vibraciones) • Menor consumo: 4,8 l/100 km (consumo normas CEE N° 93/116 ciclo extraurbano).
Equipamiento. Airbag conductor y pasajero • Airbags laterales delanteros cabeza/tórax • Cinturones de Sujeción Programada • ABS • Asistencia a la frenada de emergencia • Cierre centralizado • Elevalunas eléctricos delanteros • Aire acondicionado • Radiocassette con mando satélite bajo el volante.

PARA MÁS INFORMACIÓN, LLAME AL 902 333 500. www.renault.es

RENAULT 

Modelo visualizado con llantas en opción. *PVP recomendada para Península y Baleares, IVA, transporte, impuesto de matriculación, promoción y plan prever incluidos. Promoción válida para vehículos matriculados antes de fin de mes.

Concesionario RENAULT
A. QUALITAUTO
Carlos Sainz s/n. Tel.: 916 895 151
LEGANÉS

FGL
FEDERICO
GARCÍA
LORCA

pro
gra
ma
ci-
ón

TEATRO
AUDITORIO
MUNICIPAL

Programación en el Teatro Federico García Lorca

Del humor de Yllana a lo mejor de los cantautores

A lo largo del mes de febrero y marzo, la programación cultural será de una variación temática importante. Se abrió el ciclo con el espectáculo de humor de Yllana, "666", donde la risa estuvo garantizada. Sigue con la obra "Estrellas", representada por la **Compañía Teatro Paraíso**, una obra recomendada a los niños de 3 a 7 años. "El tiempo de un instante", nos adentrará en el mundo de la Danza, a quien seguirá la actuación del cantautor local, **Kiko Tovar**. "El huésped se divierte", por **Geografías Teatro**, nos mostrará la realidad de vivir; cerrándose la programación de febrero con la actuación de **Académica Palanca**. En el mes de marzo nos visitará **Amancio Prada**, otra producción de Yllana, "Rock & Clown", la actuación de **Luis Pastor** y se cierra la programación con teatro para niños "IJK".

Sábado 10 de febrero; 18:00 horas

"Estrellas"

de Roberto Frabetti, por Teatro Paraíso (Vitoria)

Teatro Paraíso ha desarrollado en los últimos años una línea de producción de espectáculos dedicados al público en general y concebidos para la familiarización de los espectadores más jóvenes con el hecho teatral. Su proyecto artístico ha significado una apuesta continua para dignificar el teatro dirigido a la infancia, realizando sus creaciones con planteamientos abiertos, estimuladores y comprometidos. Infantil (3-7 años)

Domingo 11 de febrero; 20:00 horas

"El tiempo de un instante"

Opera danza contemporánea.
De Provisional Danza (Madrid)

El espectáculo tiene una duración de una hora. cuenta con ocho bailarines y con música en vivo: un cuarteto de cuerda (violines, viola y violoncelo) y dos cantantes (tenor y soprano). Provisional Danza es una de las compañías más veteranas y reconocidas de nuestro país.



Viernes 16 de febrero; 21:00 horas

Ciclo de Cantautores: **Kiko Tovar**

Comienza nuestro ciclo de cantautores con uno de nuestra ciudad. Sólo tiene 18 años aunque lleva varios cantando. Su último trabajo publicado se llama "Tiempo al tiempo". Contará con la presencia de **Pepín Tre**.

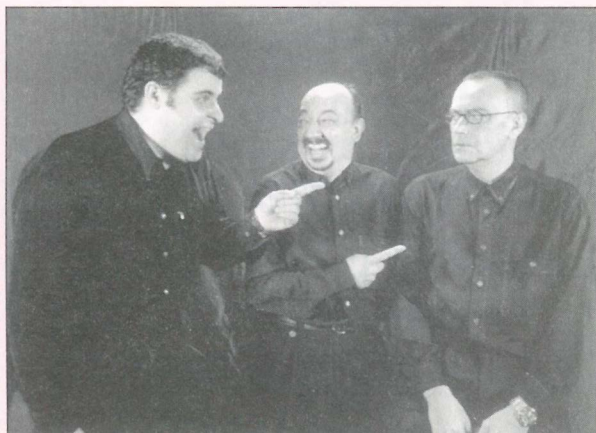

Domingo 18 de febrero; 20:00 horas

"El huésped se divierte"

Entertainin Mr. Sloane (1964), de Joe Orton.
por Geografías Teatro (Madrid)

"El huésped se divierte" es, a pesar de los años transcurridos desde que lo escribió Orton, un reflejo desgraciadamente bastante fiel de la miserable conducta de los individuos de esta sociedad accidental, interesada, materialista, radicalmente individualista. Geografías Teatro es una compañía que nació en el 90 y que cuenta entre sus montajes con "El banquero anarquista" (Fernando Pessoa), "Coches abandonados" (Javier Macua), "Carcajada salvaje" (Christopher Durang), "Kvetch" (Steven Berkof) y "Lobas y Zorras" de Francisco Nieva, todas ellas representadas en nuestra ciudad.

Viernes 23 de febrero; 21:00 horas

Ciclo de Cantautores: **Académica Palanca**

"Con un canto en los dientes"

Académica Palanca es un grupo de tres personas que se ha hecho a sí mismo, eso sí, con los peores materiales de deshecho. Es conocida la influencia de los grandes monstruos en su espectáculo. Se dice que han heredado de Woody Allen su amor por los hijos. De Les Luthiers, su habilidad para disfrazar el humor clásico como humor inteligente. Y de Norma Duval su incapacidad para bailar.

"Kiko Tovar, Amancio Prada, Luis Pastor, y Académica Palanca estarán en el Ciclo de Cantautores"



"Brujas". Sosa Gómez.

Ocho pintores nos muestran su visión del paisaje en la Galería D'Arte

A Galería D'Arte ofrece para este mes de febrero, una exposición colectiva denominada "Paisajes". Ocho pintores muestran su obra del 3 al 24 de febrero en esta Galería situada en la calle Escaño 47 de nuestra localidad.

Miguel Torrus, Sosa Gómez, Amalia del Álamo, Miguel Recuero, Javier Torices,

Felisa Roa, Miguel A. Fermadis y Antonio Cerrato nos delitarán con su visión de los paisajes.

Recordamos que el horario de esta Galería es de lunes a viernes de 10 a 14 horas y de 17,30 a 20,30 horas. Los sábados también está abierta de 11 a 14 horas.

Esta galería está situada en la calle Escaño, 47

La Casa de Andalucía de Getafe logra el Premio Comunidades Andaluzas 2000

A Casa de Andalucía de Getafe ha sido galardonada con el distintivo más importante que puede conseguir una entidad en el exterior de Andalucía, denominado "Premio Comunidades Andaluzas 2000".

Este premio lo otorga la Junta de Andalucía y el motivo por el que le han otorgado el premio ha sido en "reconocimiento a la labor cultural realizada y la especial atención por mantener los vínculos culturales y sociales con el pueblo andaluz."

"El trabajo de la Casa de Andalucía recogió sus frutos en forma de premio."

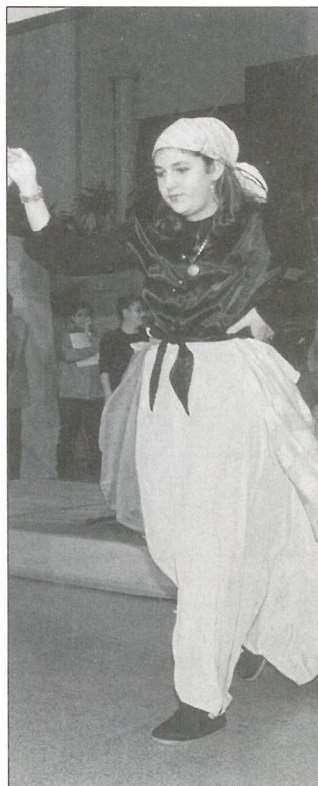

Los Carnavales, protagonistas de la programación de las Casas Regionales.

Programa de Castilla y La Mancha

Excursiones, teatro y carnavales

DÍA 17, sábado. La Vocalía de Excursiones ha programado una salida a Navacerrada.

Día 18, Domingo. Actuación del Grupo de Teatro Albaquías con las obras "El nuevo servidor", paso de comedia de los Hermanos Álvarez Quintero y, "No hay ladrón que por mal no venga", comedia de Darío Fo, bajo la dirección de Katy Díez.

Día 24, Sábado. Carnavales de la Villa de Getafe. Participación de la murga de la Casa Regional y tradicional degustación de migas, gachas y zurra, el lugar será la Plaza de España de Getafe.

La Casa Regional esta situada en la calle Calvario, 8.



Cena de hermandad y Carnavales

La Casa de Andalucía de Getafe ha programado los siguientes actos para el mes de febrero:

Sábado 17 de febrero. Cena de Hermandad. Organizada por FEACE y I Encuentro de Cuerpos de Baile.

Sábado 24 de Febrero. Carnavales.



El Real Musical dona más de quinientas mil pesetas en libros al Conservatorio

La donación del Real Musical, una inyección cultural para el Conservatorio.

DONACIÓN de material bibliográfico de la Empresa Real Musical. El Grupo Real Musical ha decidido realizar una importante donación de libros y partituras para la biblioteca del nuevo Conservatorio Profesional de Música de Getafe. La donación se hará efectiva el día 15 de febrero y el valor de la misma es de 504.580 pts. y, consta de libros y métodos de estudio.

Como se recordará el Conservatorio Profesional de Música de nuestra localidad es la última inauguración oficial que se ha producido en Getafe, ya que tuvo lugar en otoño con la presencia del Presidente de la Comunidad de Madrid, Alberto Ruiz-Gallardón y del Alcalde, Pedro Castro. Cuenta con un Auditorio espectacular con capacidad para más de 400 personas en el que ya se ha celebrado un concierto de la Orquesta de Jóvenes de la Comunidad de Madrid. *z*

Ya se ha celebrado un concierto de la Orquesta de Jóvenes Compositores de la Comunidad de Madrid en el Auditorio con capacidad para más de 400 personas

El flamenco, en su más hondas raíces e imágenes, visto por Schommer.

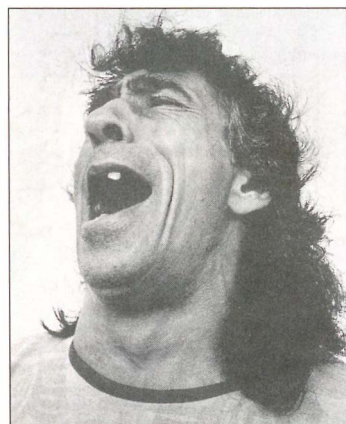

El 13 de febrero, último día para contemplar el Flamenco a través de los ojos de Schommer

El flamenco, en su más hondas raíces e imágenes, visto por Schommer.

EL 13 de febrero es el último día para contemplar la exposición fotográfica Flamenco de Schommer. Este conocido fotógrafo, Alberto Schommer, nos trae a Getafe una exposición denominada "Flamenco". A través de 112 fotografías nos muestra el mundo del flamenco, recogido en un libro de fotografías con el mismo nombre, en un viaje realizado a Jerez de la Frontera y Granada. La exposición que fue inaugurada el pasado 17 de enero, permanecerá abierta hasta el 13 de febrero en el Centro de Arte Ciudad de Getafe.

Alberto Schommer, nacido en Vitoria en 1928, ha dirigido diversos cursos sobre fotografía y formado parte del Comité Asesor del Museo Español de Arte Contemporáneo de Madrid. Ha publicado diversos libros de fotografía y sus obras están expuestas en lugares como la Biblioteca Nacional o el Center for Creative Photography, Tucson, EE.UU. Estudió fotografía profesional en Colonia (1952) y completó sus estudios en París (1960). *z*

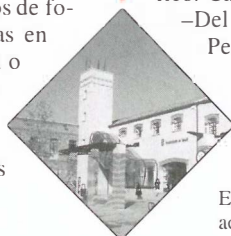

El Centro de Arte "Ciudad de Getafe" acoge las distintas exposiciones.

Exposiciones en el Centro de Arte Ciudad de Getafe

Calderón de la Barca, Pedro Martínez de Quesada y la Mujer Ecuatoriana

EN el Centro de Arte Ciudad de Getafe se pueden ver a lo largo de los meses de febrero, marzo y abril, distintas exposiciones en torno a la pintura, fotografía o monográficos.

Las exposiciones previstas son las siguientes:
-Del 16 de febrero a 28 de febrero.- Monográfico. Calderón de la Barca.

-Del 6 de marzo a 28 de marzo.- Pintura. Pedro Martínez de Quesada.

-Del 3 de abril al 25 de abril. La mujer ecuatoriana en la plástica. *z*

Breves

FRANCISCO AYALA, DOCTOR HONORIS CAUSA DE LA CARLOS III

Francisco Ayala. Doctor Honoris Causa. El pasado 29 de enero, en el Aula Magna de la Universidad Carlos III, se celebró en la Universidad el Acto del Día de la Universidad. En el transcurso de este acto fue investido Doctor Honoris Causa el escritor y académico Francisco Ayala y García Duarte

MÁS DE DOSCIENTAS MIL PESETAS DE RECAUDACIÓN EN EL FESTIPAZ

Festipaz. La Concejalía de Cooperación Internacional organizó junto a los talleres de Teatro del Centro Cívico Cerro Buenavista la celebración del Festipaz (Albaquías Teatro), escogiendo como los Derechos Humanos. El acto se celebró en el Teatro Federico García Lorca. La recaudación de la taquilla (253.000 pts.) se destinó a la Fundación Rigoberta Menchú

AFRO PUNK EN LA SALA FENDER

El Jueves 15. Monográfico sobre la música Afro-Funk y vínculos, Entrada gratuita. Concierto a cargo Héctor Bahía. Martes 20, Concierto, a partir de las 21,45 horas, de Juan Camacho Quinteto, precio 600 pts., Exposiciones: hasta el 16 de febrero, La Herradura, Pintando Relatos. Del 17 de febrero al 3 de marzo, exposición de pintura a cargo de Angel Ripoll.

En el IX Cross Villa de Getafe

Vicente Capitán, nuevo campeón madrileño de cross

LOS buenos resultados que había obtenido Vicente Capitán en las últimas pruebas que había disputado, presagiaban la victoria de este atleta en el Campeonato de Madrid Absoluto de Campo a Través, que se celebró el pasado 21 de enero en el Parque Alhóndiga de Getafe. Se impuso con autoridad en un circuito de 10.520 metros, con un tiempo de 32.27 minutos, por delante de Emiliano Roncero (club Maratón) y de Manuel García Rivera del club Mapoma.

El resto de las categorías masculinas clasificaron para el campeonato de España los siguientes: senior, 1.º Javier López Villarubia y 2.º Arturo Casado Alda. Juvenil, 1.º Francisco Bachiller Fernández, 2.º David Lombardero Blanco, promesa, 1.º Raúl Moya Martín.

Clasifican además para el Campeonato de España las primeras clasificadas de las categorías: senior femenino, 1.º Beatriz Ros, 2.º Tamara Sanfablo, 3.º Miriam Díez, promesa, 1.º María Ruiz Castellanos, 2.º Noelia Mansilla Arriba, 3.º Esther Del-

gado Díaz, juvenil femenino, 1.º María Isabel, 2.º Ana Belén Consuegra.

La participación total en las distintas categorías fue de 645 atletas. La prueba más numerosa y disputada fue la correspondiente a la categoría senior masculino. En las categorías menores se disputó la IX Fase Final del Campeonato Local. Los seis primeros de esta fase local en las categorías de benjamín, alevín, infantil y cadete representarán a Getafe en el Campeonato

Autonómico de Madrid, que se celebrará el 11 de marzo en Tres Cantos.

La LXXVIII edición del Campeonato de Madrid estuvo organizada por la Federación de Atletismo de Madrid y por la Delegación de Deportes del Ayuntamiento de Getafe. Colaboraron en tareas organizativas los clubes de atletismo Artyneón, Atlético Getafe, Los Angeles y Spartak. El patrocinio corrió a cargo de OFIGEVI y Coca-Cola.

Uno de los momentos estelares de la prueba.



Segunda edición del Torneo XXI del Club de Tenis Avantage

EL 12 al 14 de enero se celebró en las pistas de tenis del Polideportivo Juan de la Cierva la segunda edición del Torneo XXI organizado por el club Avantage, que contó con la colaboración de la Delegación de Deportes del Ayuntamiento de Getafe. Los patrocinadores fueron Discesur y el Centro Comercial Bulevar. En esta edición han participado 125 personas.

El torneo acogió cinco categorías. En los benjamines, alevines e infantiles la competición fue mixta. El podio de la categoría benjamín estuvo ocupado por Mario Huete de la Escuela Municipal de San Martín de la Vega y por Jorge Fernández de la Escuela de Tenis Las Laderas de Getafe. En la categoría alevín, los mejores fueron Alberto Díaz del Club de Tenis 2001 de Getafe y Víctor Fernández de la E.M. de San Martín de la Vega. En la categoría infantil los deportistas más destacados fueron Juan Cerdá y Carlos Milanés, ambos del Club de Tenis 2001.

En la categoría absoluta femenina resultó ganadora Paqui Galindo del club de Tenis 2001. El campeón absoluto masculino fue Luis Muela, también del mismo club. Los otros finalistas fueron Elisa Batres de la Escuela Municipal de San Martín de la Vega y Víctor Gil del Club de Tenis Avantage.



Vencedora de la categoría absoluta femenina del Torneo.

Una instantánea de ajedrez, en unas jornadas celebradas el pasado año.

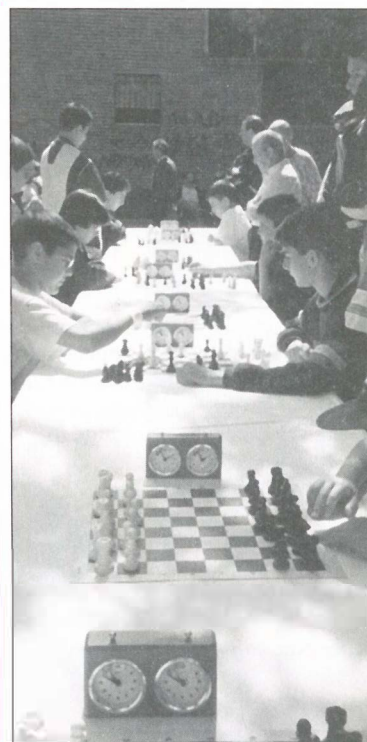

Abierto el plazo de inscripción para el Campeonato Local de Ajedrez

ESTA competición está organizada por la Delegación de Deportes del Ayuntamiento de Getafe y se celebrará los días 3, 10, 17 y 24 de marzo en el Colegio Europeo Aristos y en el Centro Cívico Juan de la Cierva.

Las inscripciones se pueden realizar en los siguientes lugares: área de Competiciones Locales de la Delegación de Deportes (Centro Cívico Alhóndiga, Plaza Rafael Pazos Pría, s/n), de lunes a viernes de 11.30 a 13.30 y de 17 a 19 horas. Centro Cívico Juan de la Cierva, los viernes de 18 a 21 horas y los sábados de 12 a 14 horas. En el Colegio Europeo Aristos, todos los días en el mostrador del Club Deportivo. Se puede ampliar información llamando al teléfono 91 681 29 47.

Por otro lado, los clubes de ajedrez de Getafe: El Bercial, Las Margaritas, Ruy López y Aristos han convocado una reunión el día 3 de marzo en el Centro Cívico Juan de la Cierva, coincidente con la primera jornada. El objetivo de dicha reunión es recabar opiniones acerca de la creación de una Federación de Clubes de Getafe, que englobe a todos los ajedrecistas de la localidad.

Rubén Montesinos se proclamó campeón de Madrid

EN el Campeonato Absoluto de Madrid de Taekwondo, celebrado a finales de enero en Fuenlabrada, el deportista Rubén Montesinos, se proclamó campeón de Madrid en la categoría de pesado (+ 84 kg.) Este éxito le llevará a disputar el Campeonato de España Absoluto, que se celebrará en Tarragona del 16 al 18 de febrero. Rubén ha puesto todas sus miras en la Copa del Mundo, donde aspirar a lograr encaramarse en lo más alto del podio.



Felipe González, actual presidente del Getafe C.F. S.A.D.

Felipe González formalizó la compra de las acciones del Getafe C.F. S.A.D.

En pasadas fechas, y ante notario, el promotor inmobiliario y constructor getafense, Felipe González, formalizó la compra de la práctica totalidad del paquete accionario de la entidad azul.

El Ayuntamiento de Getafe vendió su 47,15 % a un precio de 11.000 pesetas, cuando habían sido compradas a 9.600 pts., lo que ha generado una plusvalía a las arcas municipales. Se puede afirmar que la nueva presidencia del Getafe es la accionista mayoritaria del club, salvo pequeños accionistas que poseen aproximadamente un 5% del accionariado actual.

En el acta notarial, firmado por los compradores y vendedores, el Ayuntamiento de Getafe ha introducido una cláusula en la que especifica que si se produjese algún retraso en el pago aplazado, por parte de los nuevos dirigentes, en cuanto a las acciones del Ayuntamiento de Getafe, éstas revertirán nuevamente en el Consistorio.

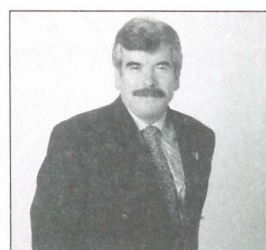

Pedro Castro: "Que el esfuerzo no haya sido baldío"

PRAS la venta de las acciones, el Alcalde de Getafe, Pedro Castro, aprovechó la oportunidad para lanzar el siguiente mensaje a la nueva directiva getafense: "Ha sido un paso importante. Tiene que desarrollarse a partir de ahora el mundo del fútbol, gente del fútbol. No es tarea de un Ayuntamiento dirigir equipos de fútbol, puesto que los ayuntamientos estamos para otra cosa. En su momento nos hicimos cargo porque nadie quería comprar las acciones, ni la propia gente tradicional del pueblo. El Ayuntamiento tuvo que hacerse con ellas para que el club no desapareciera. Ahora que ya las tiene la iniciativa privada, me gustaría que el esfuerzo de muchos hombres y mujeres para situar el equipo en segunda división no fuese baldío. Pediría a la nueva dirección que haga todo lo posible por mantenerlo. No entendería que el equipo descendiese de categoría".

21

III Carrera Popular Intercampus

El próximo 18 de marzo, domingo, tendrá lugar la III Carrera Popular Intercampus, que a la vez será el tercer fondo en carretera universitario de Madrid, que

discurrirá entre los campus de Leganés al campus de Getafe, con un

recorrido de 10 kilómetros. La hora de salida será a las 10 de la mañana, repartiéndose más de dos millones y medio en premios. La carrera será organizada por la Universidad Carlos III, en colaboración con los Ayuntamientos de Getafe y Leganés.

El precio de la inscripción es de 500 pesetas, y gratis para los estudiantes de Centros De Educación Secundaria de Getafe y

Leganés a partir de los 10 participantes por centro, y para los socios de Corricolari y miembros de los clubes de atletismo de Getafe y Leganés. Habrá un límite de 1.000

plazas para correr la prueba. La edad mínima para poder

participar es de 16 años cumplidos el día de la prueba.

La salida será en la plaza pública del Campus de Leganés y la meta en el Patio de Promociones, en el interior del campus de Getafe. La información se puede recabar en la Universidad Carlos III de Madrid, Servicio de Información Juvenil y Actividades Deportivas y Culturales, o llamando a los teléfonos 91.624 94 83 / 91.624 95 90.



Jesús Peña González.

Integrante de la Selección Madrileña de Fútbol Sub-15

JESÚS Peña, residente en Getafe, con 15 años, es uno de los jugadores seleccionados para jugar con la Selección Madrileña Sub-15 de Fútbol. Su historial deportivo comenzó a los 7 años, integrándose en la Escuela de Fútbol Getafe, militando en las categorías de benjamín, alevín e infantil.

A los 13 años fichó por el Getafe C.F. en la categoría de infantiles. Al los 14 años, con el equipo del Cadete B, se proclamó campeón de su categoría, siendo él el máximo goleador del equipo con 24 goles. Actualmente, con 15 años, sigue jugando en el Cadete A, ejerciendo de delantero.



SERVICIOS CIUDADANOS

Ayuntamiento de Getafe
Plaza de la Constitución, 1
Tel.: 91 649 91 00
Teléfono directo de Información Ayuntamiento de Getafe
Tel.: 91 649 91 10
Oficina de Información en Perales del Río
Tel.: 91 684 75 66
Oficina de Información en El Bercial
Tel.: 91 681 74 39
Oficina de Información en el Sector III
Tel.: 91 683 98 06

SEGURIDAD CIUDADANA

Policía Municipal
Avda. Juan Carlos I, 24
Tel.: 91 681 33 62
Protección Civil
Avda. Juan Carlos I, 24
Tel.: 91 682 19 12
Bomberos
Avda. Ciudades, s/n.
Tel.: 91 681 29 45
Urgencias: 91 696 07 08
Comisaría
C/ Churruca, s/n. Tel.: 91 695 76 39

SANIDAD

Centro Municipal de Salud
C/ Perales, 6. Tel.: 91 681 51 76
Centro Salud Mental
C/ Alvaro Bazán, 12. Tel.: 91 682 30 12

CENTROS DE SALUD

Centro Salud Los Ángeles
Avda. Ángeles, 57
Tel.: 91 601 74 00
Centro Salud El Bercial
Avda. del Parque, s/n.
Tels.: 91 681 14 81 / 91 681 15 51
Centro Salud Margaritas
C/ Madrid, 129
Tels.: 91 682 22 62 / 91 682 22 94
Centro Salud Juan de la Cierva
C/ Juan de la Cierva, s/n.
Tel.: 91 695 51 98
Centro Salud Sánchez Morate
C/ Sánchez Morate, s/n.
Tel.: 91 683 25 26
Centro Salud El Greco
Avda. Reyes Católicos, s/n.
Tels.: 91 681 75 12 / 91 681 75 95
Centro Salud Sector III
Avda. Juan Carlos I, s/n.
Tel.: 91 682 58 96
Centro Salud Perales del Río
C/ Juan de Mairena, s/n. Tel.: 91 684 73 00
Hospital Universitario de Getafe
Ctra. Leganés. Tel.: 91 683 93 60

AMBULANCIAS

Cruz Roja
C/ Leganés
Tel.: 91 695 60 47
Puesto de Socorro
Tel.: 91 695 60 47

TELÉFONOS DE INTERÉS

Teléfono Enseres Usados
Tel.: 91 696 39 97
OMIC: Tel.: 91 695 56 29
Centro de la Mujer
C/ San Eugenio, 8. Tel.: 91 683 70 70
Asociación Getafense de Alcohólicos (AGAS)
Tels.: 91 682 90 52
Radio Taxi Getafe: Tel.: 91 683 52 16
Conservatorio: Tel.: 91 682 61 95
Taxis (parada): Tel.: 91 695 10 05
Mantenimiento: Tel.: 900 713 430
Atención al ciudadano de LYMA:
Tel.: 91 684 06 57

FARMACIAS DE GUARDIA

A: Abierto día y noche.
B: Abierto hasta las 22 de la noche.
C: Servicio nocturno desde las 22 de la noche a 9,30 del día siguiente.

FEBRERO

DÍA 1
A- C/ Galicia, 7
B- Maestro Bretón, 19
DÍA 2
A- C/ Salvador, 6
B- C/ Tarragona, 20
DÍA 3
A- C/ Hospital de San José, 10
B- C/ Doctor Sánchez Morate, 11
DÍA 4
B- C/ San Vicente, 13
B- Avda. de las Ciudades, 54
DÍA 5
A- C/ Leoncio Rojas, 36-38
B- C/ Doctor Barraquer, 9
DÍA 6
A- C/ Brunete, 2
B- Avda. de las Ciudades, 10
DÍA 7
B- C/ Azahar, 1
B- C/ Cóndor, 2
C- C/ Madrid, 48
DÍA 8
B- Granda, 3

B- Arboleda, s/n.
C- C/ Madrid, 48
DÍA 9
A- C/ Madrid, 91
A- Avda. de España, 46
DÍA 10
A- C/ Madrid, 48
B- C/ Córdoba, 2
DÍA 11
A- C/ Madrid, 91
B- Avda. de los Ángeles, 43
DÍA 12
B- C/ General Pingarrón, 11
B- Avda. de España, 46
DÍA 13
B- Avda. de Aragón, 34
B- C/ Perales, 11
C- C/ Madrid, 48
DÍA 14
A- C/ Salvador, 6
B- C/ Madrid, 48
DÍA 15
A- C/ Madrid, 91
B- Avda. Francisco Fernández Ordóñez, 27
DÍA 16
B- C/ Valdemoro, 12
B- C/ Zaragoza, 8

C- C/ Madrid, 48
DÍA 17
A- C/ Madrid, 48
A- Avda. Juan de Borbón, 13
DÍA 18
B- Avda. Juan de la Cierva, 36
B- Avda. de España, 46
B- Plaza Juan Carlos I, C.C. Getafe 3
C- C/ Madrid, 48
DÍA 19
A- C/ Madrid, 91
B- Avda. de España, 46
B- Avda. Juan Carlos I, 11.
Sector 3
DÍA 20
B- Avda. de los Ángeles, 9
B- Plaza de la Constitución, 10
B- Av. Juan Carlos I, 18.
Sector 3
C- C/ Madrid, 48
DÍA 21
A- C/ Madrid, 91
B- C/ Salvador, 6
B- Los Sauces, 28. C.C. Los Pinos. Sector 3
DÍA 22
A- C/ Salvador, 6

B- C/ Madrid, 48
B- Plaza Estalactitas, s/n.
Sector 3
DÍA 23
A- C/ Madrid, 48
B- Avda. de Aragón, 16
B- Avda. de Europa, 50.
Sector 3
DÍA 24
B- C/ San José de Calasanz, 4
B- Avda. de España, 46
C- C/ General Pingarrón, 11
DÍA 25
B- C/ Madrid, 111
B- Avda. de España, 46
C- C/ Salvador, 6
DÍA 26
A- C/ Salvador, 6
B- Avda. de España, 18
DÍA 27
B- C/ Galicia, 7
B- C/ Maestro Bretón, 19
C- C/ Salvador, 6
DÍA 28
A- C/ Salvador, 6
B- C/ Taragona, 20

Colegio
Fernando
de los Ríos



Preparados para todo

Son alumnos de distintos cursos del Colegio Público Fernando de los Ríos, que en su visita al Ayuntamiento demostraron que están preparados para todo. Se interesaron por todo lo que vieron, indagaron en su recorrido todas las cuestiones que sus mentes les pedían acerca del funcionamiento de la administración, sacaron algunos sus certificados de empadronamiento y “bombardearon” al Alcalde con sus preguntas llenas de ingenio y muy directas.

Las visitas de los alumnos de los colegios a la Casa Consistorial son un viento de aire fresco, para ellos y para los trabajadores con los que mantienen contactos. Todo se prepara para que los jóvenes estudiantes se sientan como unos ciudadanos especiales, a los que hay que cuidar, mimar e informar con precisión y detalle. El final de su visita suele coincidir con la foto en el despacho de Alcaldía, que ninguno quiere perderse, para guardar en sus retinas una visita al lugar donde se gestiona y dirige la vida de su ciudad.





es un Servicio del Ayuntamiento de Getafe en el que puede manifestar:

sugerencias

iniciativas

quejas

sobre cualquier actividad municipal, con la seguridad de que serán atendidos rápidamente y recibirán la respuesta a la que tienen derecho.

Para garantizar que usted obtendrá respuesta a sus sugerencias, iniciativas, quejas o reclamaciones deberá cumplimentar los datos que aparecen en el formulario, ya que en otro caso sería imposible contestar.

Le responderemos a la mayor brevedad, por correo ordinario.

EL AYUNTAMIENTO DE GETAFE

espera así poder mantener una relación fluida con los vecinos, facilitándoles la posibilidad de plantear asuntos concretos de su interés.

El **objetivo**

al poner en marcha este Buzón

es poder mejorar los servicios que presta a los ciudadanos

para lo que es importantísimo conocer su opinión