



Arrancan las tuneladoras
**DEVORANDO
TIERRA**



y además...



* Felipe González Gervaso,
Presidente del Getafe "La
primera no es un sueño"



* CC.OO.-Ayuntamiento:
Estrecha colaboración
* López Romeral, profeta
en su tierra



**EL BULEVAR
GANA TERRENO
A LA VÍA**





Más de 2.000 personas participaron en la Fiesta de la Bicicleta

Récord de participación



L domingo 24 de septiembre se celebró la vigésima edición de la Fiesta de la Bicicleta y la Rueda en Getafe, en la que participaron más de 2.000 personas, cifra que supone el récord de participación en los veinte años de existencia de esta actividad.

2



Diversos participantes, niños, jóvenes, papás y abuelos, participaron con originales atuendos algunos de ellos que se mezclaron con grupos de personas disfrazadas, payasos, todos ellos con bicicletas decoradas incluso con alforjas de cuero, molinillos de viento, banderitas y timbres. Todos reivindicaron una ciudad más saludable. La solidaridad también estuvo presente, puesto que la recaudación de las inscripciones, que ascendió a un total de 247.000 pesetas, irá destinada a la campaña de ayuda "Un ladrillo para Mozambique", promovida por la Concejalía de Cooperación Internacional.

SUMARIO**JÓVENES CONTRA LA GLOBALIZACIÓN
(OPINIÓN ASOC. JUVENILES). 4****OPINIÓN PARTIDOS POLÍTICOS. 5-6****FELIPE GONZÁLEZ. PRESIDENTE DEL GETAFE:
"NO TENGO AFÁN DE PROTAGONISMO". 7****CINCUENTA MILLONES: AYUDA INTERNACIONAL
DEL AYUNTAMIENTO DE GETAFE. 8****LA E.M.S.V. SORTEA 45 VIVIENDAS EN PERALES. 9****EN NOVIEMBRE YA NO SE VERÁN LOS TRENES. 9****GALLARDÓN RESPALDA EL RECINTO FERIAL EN GETAFE. 11****METROSUR: LA TUNELADORA COMIENZA A FUNCIONAR
EN GETAFE. 12 Y 13****NACE EL CONSEJO DE MAYORES, UN ÓRGANO DE
PARTICIPACIÓN DE LA TERCERA EDAD. 15****TODO EL OTOÑO CULTURAL. 18 Y 19****NUEVA ETAPA DEL GETAFE C.F. 21****Cuestión
de civismo**

El Ayuntamiento de Getafe, consciente desde hace tiempo de los problemas de higiene que acarrearán los perros, puso en marcha hace tiempo una campaña informativa para concienciar a los propietarios de la necesidad de cuidar las calles de la ciudad, que en ocasiones y lugares aparecen sembradas de defecaciones, con el consiguiente prejuicio para los ciudadanos y para la estética de la ciudad. Esta campaña estuvo acompañada de la instalación de varios contenedores para las heces caninas en distintos puntos de la ciudad. El primer paso estaba dado, viéndose acompañado de una normativa al respecto para normalizar la tenencia de animales domésticos.

El Consistorio ha ido a más, instalando hace pocas fechas alrededor de treinta nuevos "puntos-perro", como se les ha denominado para seguir atajando y sensibilizando a la población de la necesidad de su uso, por el bien de todos. Es una simple cuestión de civismo. Los animales y su tenencia suponen una gran compañía y amistad para sus propietarios. Lo sencillo es que esta relación no suponga trastornos para el resto de ciudadanos, que sin necesidad de ser amante o no de los mismos, no tienen por qué sufrir un problema que se puede evitar tan sólo con seguir una normas elementales de higiene pública. *z*

**BOLETÍN INFORMATIVO
DEL AYUNTAMIENTO
DE GETAFE***Deposito Legal: M. 3.742.1975
Tirada: 50.000 ejemplares***EDITA**

Ayuntamiento de Getafe

DIRECTORA

Rosa María Ferrero

REDACTOR

Nicolás Méndez

COLABORADORA

Trinidad Muela

SECRETARÍA DE REDACCIÓN

Julio Bernad y Almudena Taravillo

FOTOGRAFÍA

Miguel Angel Martín

DISEÑO Y DIAGRAMACIÓN

Natalia González

REDACCIÓN

Plaza de la Constitución, 1

Tel.: 91 649 91 38

Getafe (Madrid)

MAQUETACIÓN E IMPRESIÓN

LERKO PRINT, S.A.

P.º Castellana, 121. Madrid

DISTRIBUYE

Atenea Publicidad, S.L.

Tels.: 91 696 16 80/18-49

NOTA: El boletín informativo municipal no se hace responsable de las opiniones vertidas en las colaboraciones enviadas por colectivos o personas físicas.

Praga y los amables liberales

... y viejos quinquenales
deshojaron el libro del sentimiento
mas no es preciso
resucitar los muertos que no matasteis
ni las palabras no dichas
ni las furias abstractas para justificar
la culpa que os hace liberales
sed liberales poco amables
o amables poco liberales
pero jamás liberales amables
y mucho menos amables liberales...

(Manuel Vázquez Montalbán. "Praga").

4 Durante los últimos días del mes de Septiembre hemos podido contemplar en los medios de comunicación las revueltas y protestas acontecidas en la ciudad de Praga con motivo de la reunión del Fondo monetario Internacional y del Banco Mundial. Aparte de observar enfrentamientos entre policías (muchos) y manifestantes (también muchos), y como nuestro ministro de economía (R. Rato) salía huyendo de aquella ciudad, se ha echado de menos un análisis de las posibles causas de estas protestas y un estudio de cuales eran las reivindicaciones de ese grupo tan heterogéneo en formación (anarquistas, cristianos, ecologistas, punkis, pacifistas, los Sin Tierra brasileños...) como homogéneos en cuanto a los motivos que los han impulsado a manifestarse: protestar contra el nuevo orden mundial, la Globalización y el Pensamiento Único.

Tras el fin de la Guerra fría no queda más que una sola gran potencia, EEUU. Pero, ¿cuál es su verdadera influencia en este mundo en el que la economía dicta su ley?. El fin de la guerra fría no significa que el mundo haya superado la bipolaridad. El fin de la guerra fría trajo consigo un nuevo marco de relaciones internacionales, de lucha por nuevos mercados, siendo el escenario de las batallas los grandes centros financieros.

Se ha producido una mutación, un cambio en las formas de ejercer el poder tanto en las relaciones internacionales como en el seno de la sociedad.

Todos los países del planeta se hallan inmersos en el gran proceso de la mundialización, que convierte a las economías en dependientes unas de otras. Los mercados financieros, unidos y entrelazados entre si, atrapan y aprisionan a los gobiernos. Durante la historia previa, los estados eran los principales actores de las expansiones conquistadoras y dominadoras. Hoy este papel de conquistadores ha pasado a empresas y grupos financieros e industriales. Nunca antes hemos tenido tan pocos amos ni tan poderosos al mismo tiempo.

Acumulación de riquezas en manos de unos cuantos y la acumulación de pobreza en millones de seres humanos. En el mundo actual, la injusticia y la desigualdad son los signos distintivos de este proceso globalizantes. Una de las mentiras y dogmas neoliberales consiste en decir que crecimiento económico de las empresas trae aparejados un mejor reparto de las riquezas y un crecimiento del empleo. Pero no es así. De la misma forma en que el creci-

miento del poder político de un rey no trae como consecuencia un crecimiento del poder político de los súbditos, el absolutismo del capital financiero no mejora la distribución de la riqueza ni provoca mayor trabajo para la sociedad. Pobreza, desempleo y precariedad del trabajo son sus consecuencias estructurales. El sistema capitalista mundial moderniza la producción, la circulación y el consumo de mercancías. La nueva revolución tecnológica (la informática) y la nueva revolución política-económica (las megapolis emergentes sobre las ruinas de los estados nacionales; Unión Europea, Tratado NAFTA en Norteamérica, MERCOSUR en Sudamérica, UMA en el norte de África...) producen una nueva revolución social, consistente nada más que en un reacomodo, un reordenamiento de las fuerzas sociales principalmente de la fuerza del trabajo. La imposición de las leyes del mercado en todo el mundo, el mercado globalizador, no ha hecho sino destruir las pequeñas y medianas empresas, incapaces de competir contra las gigantes transnacionales. Resultado: quiebra masiva de empresas y millones de trabajadores al desempleo; el absurdo neoliberal (o centrista que dicen por estas tierras) reiterado: el crecimiento de la producción no genera empleo, al contrario, lo destruye. Crecimiento sin empleo.

Asistimos a un nuevo espectáculo de ascenso en poder e influencia de empresas planetarias, banca, Banco Mundial y FMI, frente al cual, los tradicionalmente contrapoderes (prensa libre, sindicatos y partidos) se muestran cada vez más impotentes. Tal vez

sea el momento de buscar nuevas vías y formas de enfrentarse a los poderosos.

Todo este entramado globalizante se apoya en otro concepto a tener en cuenta: el Pensamiento Único. "Atrapados. En las democracias actuales, cada vez son más los ciudadanos que se sienten atrapados, empapados en una especie de doctrina viscosa que, insensiblemente, envuelve cualquier razonamiento rebelde, lo inhibe, lo perturba, lo paraliza y acaba por ahogarlo. Esta doctrina es el pensamiento único, el único autorizado por una invisible y omnipresente policía de la opinión" (Ignacio Ramonet).

Podríamos decir que el pensamiento único consiste en la traducción en términos ideológicos y culturales de los intereses de las fuerzas económicas. Con el tiempo se acabará pensando que cualquier muestra de preocupación o protestas ante los problemas del mundo (los parados, la precarización, la corrupción, el saqueo ecológico, el retorno de los racismos e integristas, los excluidos...) son simples espejismos, alucinaciones discordantes y molestas para el Gran Hermano globalizante, que nos domina y anestesia con la ayuda de su Gran Primo, el Pensamiento Único.

Tal vez, como dice Manuel Vázquez Montalbán, "Habría que evitar la globalización del pesimismo, para lo cual será imprescindible la batalla cultural... Poner nombre a lo que nos destruye nos ayudó a defendernos".

Equipo de Educadores del Movimiento Junior de la Alhóndiga - Getafe. 

"Poner nombre a lo que nos destruye nos ayuda a defendernos"



España no va bien

Es relevante que en los últimos meses ningún destacado miembro del Partido Popular haya vuelto a mencionar la famosa frase de que "España va bien". Tengo la sensación de que esto se debe, no tanto a la humildad de los populares, como a la situación que se empieza a cernir sobre el país, sin que el Gobierno de la Nación dé muestras de tomar ninguna medida eficaz.

Los problemas se empiezan a instalar en la sociedad española y el Gobierno en vez de afrontarlos, los agrava con decisiones sin precedentes en la Europa Moderna.

El primer reflejo de la crisis que empezamos a padecer es el descontrol absoluto de la inflación con la pérdida de poder adquisitivo de todas las familias y muy especialmente de los trabajadores.

Fiel reflejo de esta tendencia inflacionista, muy por encima de los márgenes de convergencia europea, es el aumento de las hipotecas, factor que incide directamente de forma muy negativa, tanto en el ciudadano que tiene una hipoteca, como en el que está a la búsqueda de un piso, fundamentalmente jóvenes.

Se podrá decir que los tipos de interés han subido en todos los países europeos mediante la decisión del Banco Central Europeo y eso es cierto, pero en los demás países europeos la inflación se sigue manteniendo en unos límites tolerables y en España **NO** y de esto sí es responsable el Gobierno de Aznar. Si en su momento se hicieron responsables, gracias según ellos a su eficaz política económica, de la bajada de las hipotecas, ahora si tienen vergüenza política, tienen que asumir la responsabilidad de la subida de las hipotecas al 80% de los españoles.

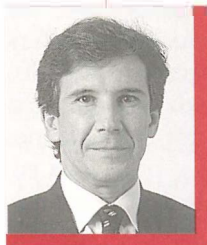

Otro factor determinante de la crisis que se nos viene encima es el aumento de la inestabilidad en los contratos de trabajo, preludio sin ninguna duda del aumento del desempleo en épocas de crisis.

El Gobierno de Aznar ha desaprovechado los años de bonanza económica y de crecimiento, tanto de España como de Europa y del Mundo Occidental, y al día de hoy tenemos un país que, lamentablemente, sigue estando en los primeros puestos europeos en número de parados y en los primeros puestos también en precariedad en el empleo.

Si a esto le añadimos que, a pesar del importante crecimiento de la economía española y europea, no se ha invertido prácticamente nada en modernizar el país en cuanto a infraestructuras terrestres, ferroviarias o aéreas, no se ha incentivado la construcción de viviendas de protección oficial, dejando su regulación al mercado puro y duro, y se han bajado los impuestos de una forma arbitraria e indecorosa a los que más rentas tenían. Que no se ha invertido en la red pública de salud, sirva como ejemplo de esto la Comunidad de Madrid que, desde 1995, no se ha creado una sola cama hospitalaria nueva. Que se está dejando morir poco a poco el sistema de educación pública fomentando de forma provocadora la educación privada y si es religioso mejor.

Si además de todo esto y de otras muchas cosas, ya no nos quedan empresas públicas solventes y con beneficios, porque todas han sido vendidas, me estoy refiriendo a las que daban dinero, a los amiguetes del Gobierno; nos encontramos ante un Gobierno que se va a enfrentar a una crisis con muchos menos recursos que otros Gobiernos Europeos que han sabido cimentar, en la época de vacas

gordas, una economía para sus ciudadanos sólida y resistente a los altibajos económicos.

El Gobierno de Aznar, entretanto ante el estupro de Europa, regala 200 mil millones a las eléctricas, o se convierte en la risión del mundo regalando entre 4 y 6 billones de pesetas a las empresas de telefonía móvil.

No sería de extrañar que en algún momento en Europa nos dijeran que se acababan los Fondos de Cohesión, o los Fondos Feder para España, el argumento sería bien sencillo: "Un Gobierno que regala el dinero como el español a las eléctricas o a las empresas de telefonía móvil, no necesita que los demás países le ayuden".

Además de la crisis económica con sus secuelas de paro y de pérdida de calidad de vida, el Gobierno de Aznar sigue manteniendo su dogmatismo en temas de tanta sensibilidad social como la "Ley de extranjería" o la regulación moderna y justa de las "parejas de hecho" y mantiene su ineficacia legislativa y policial en los casos de "violencia doméstica y de género".

Debemos concluir que nos empezamos a encontrar con claros síntomas de agotamiento de un proyecto político, el de la derecha, cuyos peores momentos están por llegar pero su semilla está plantada y en algunos casos germinando a una velocidad sorprendente.

Posdata

Por cierto, en Getafe, la oposición del Partido Popular, como siempre:

Incolora, inodora e insípida

Francisco J. Hita Gamarra
PORTAVOZ DEL GRUPO SOCIALISTA

5



izquierda unida.

¡Paz en Palestina ya!

En los últimos días los territorios palestinos han vuelto a ser escenario de más violencia. Decenas de palestinos han muerto en Jerusalén, Cisjordania, Gaza y las localidades árabes de Israel; los heridos se cuentan por centenares. Casi todas las víctimas han sido civiles palestinos.

De nuevo, se han impuesto las posiciones de los sectores más recalcitrantes de la sociedad israelí. Pretendiendo acallar las voces de aquellos que buscan una solución justa al conflicto israelo-palestino.

Esta violencia no sólo es el resultado de una provocación puntual (la visita del Jefe de la oposición conservadora israelí, el ex general Ariel Sharon, responsable de matanzas en Líbano en los ochenta, a la explanada de las Mezquitas en un acto de afirmación soberbia de la ocupación israelí de la parte oriental de la ciudad), también es el producto de una frus-

tración acumulada a lo largo del proceso de paz.

Los acuerdos de Oslo infundieron la esperanza de poder alcanzar la paz, pero sin embargo, tras siete años, se han congelado cuestiones claves como el futuro de la ciudad Jerusalén, de los cuatro millones de refugiados o los asentamientos israelíes. Israel ha incumplido sistemáticamente sus compromisos alegando motivos múltiples. La ocupación se mantiene en más de la mitad de los territorios y se ha ahondado la dependencia económica de los palestinos respecto a Israel.

Por todo lo expuesto, el pasado 5 de octubre se aprobó en el Pleno del Ayuntamiento una proposición conjunta de IU y PSOE, que exigía poner fin a las operaciones militares y cumplir las resoluciones de Naciones Unidas por parte de Israel, así como demandar del gobierno español, que

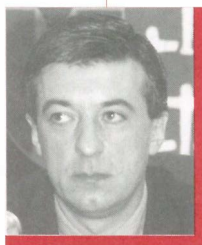

haga una protesta enérgica ante el Estado de Israel.

IU se siente fuertemente legitimada para demandar que sea la negociación y el respeto a los Derechos Humanos, los principios elementales para resolver los conflictos.

Condenamos en su momento, los bombardeos a Yugoslavia y condenaríamos los bombardeos a Israel, si se realizasen. Hay que acabar con las varas de medir distintas para según quien viole los Derechos Humanos.

No sé si lo escrito aquí es moderno o interesante para esa sociedad del "España va bien", el móvil y la gomina, pero afortunadamente, seguimos siendo muchos los que todavía no se acostumbran a ver en televisión, sin decir nada, cómo soldados hacen puntería contra un niño y un padre indefensos.

Gregorio Gordo Pradel
COORDINADOR GENERAL DE IU-GETAFE
CONSEJERO DELEGADO DE LA EMSV

2 PARTIDOS POLÍTICOS



Plaza de Pinto: efectos secundarios

La vuelta del verano nos hemos encontrado con un nuevo acceso a Getafe por el barrio Centro-San Isidro.

Sin entrar a discutir de las necesidades de este acceso y de los beneficios que sin duda generan a la totalidad del barrio, no son pocos los inconvenientes que está originando a los vecinos de la Plaza de Pinto.

Toda obra que se realiza en el pueblo debería de contar con un período de exposición e información pública en el que los afectados pudieran dar su opinión. Pero parece ser que en este caso no ha sido así.

El aumento del tráfico rodado, el ruido, las molestias, la falta de aparcamiento y la inseguridad son algunos de los "efectos secundarios" de esta rotonda.

Siendo consciente de que la obra ya está hecha y ya no tiene marcha atrás, **podríamos al menos, solucionar algunos de estos problemas que afectan directamente a la "calidad de vida" de los ciudadanos de la**



Plaza de Pinto. Porque los políticos estamos para eso: para solucionar problemas y no para crearlos.

La seguridad de los niños que juegan en la plaza no se soluciona vallando el recinto. El vallado lo único que hace es impedir el acceso a dicha plaza y disfrutar de la misma.

Cuando llegan las fechas electorales los cargos públicos no apresuramos a pedir el voto y la confianza de los vecinos, pero ¿y ahora? ¿Dónde están aquellos que tienen la confianza de los ciudadanos? ¿Por qué no solucionan sus problemas? Fácil: les importa "un bledo" los vecinos porque no es época electoral.

¿Oportunismo político? No, más bien es ética política, estemos en elecciones o no, lo suyo es estar en todo momento con aquellos que deciden que seamos sus representantes.

Me hace gracia que alguien hable de oportunismo político cuando él mismo se dedica a tirar tomates contra el AVE, clavar cruces en Perales, o parar

las obras de un infraestructura de todos los españoles. Veremos a ver que ocurre cuando sepan los vecinos que el alcalde pretende quitar el Polideportivo San Isidro.

Y no sólo nos encontramos con el olvido de los responsables municipales, ¿dónde estaba la Asociación de vecinos estos días?; no quisiera pensar que su mutismo en este asunto sea el precio que hay que pagar por firmar apoyos a determinadas candidaturas electorales.

Óscar López Jiménez

CONCEJAL DEL PARTIDO POPULAR
BARRIO CENTRO-SAN ISIDRO

FE DE ERRATAS

En el anterior número del Boletín (322) aparecía en el artículo del Partido Popular firmado por el concejal Oscar López Jiménez una frase que decía: **¿acaso las fiestas de Getafe no son lo que eran?**; debiendo aparecer correctamente como: **¿acaso las fiestas son lo que eran?**

6

2 ASOCIACIONES DE VECINOS

Actividades de ocio y tiempo libre

A SECCIÓN INFANTIL Y JUVENIL DE LA FEDERACIÓN DE ASOCIACIONES DE VECINOS DE GETAFE, FAVG, reanuda su programación de actividades de ocio y tiempo libre dirigidas a chavales entre 3 y 16 años.

El próximo sábado 21 de octubre se reinician los TALLERES DE CREATIVIDAD Y SALIDAS CULTURALES que se desarrollan los sábados por la mañana, desde las 11:00 hasta las 13:00 horas en el CENTRO CÍVICO DE SAN ISIDRO.

Este año también se abre un

grupo en el CENTRO CÍVICO DE JUAN DE LA CIERVA.

Los chavales/as entre 3 y 11 años se pueden apuntar al GRUPO INFANTIL y los de 12 años en adelante al GRUPO JUVENIL.

En los talleres se realizan actividades en el aula, como juegos, teatro, reciclaje, juguetes, etc. (para los más pequeños), debates, dinámicas de simulación, malabares, tatuajes de henna, etc., y apoyo escolar (para los mayores). Se organiza también UNA SALIDA O EX-

CURSIÓN cada mes, para visitar espectáculos de actualidad, circo, teatro, rutas de bicicleta, deportes alternativos, salidas a la naturaleza a la piscina cubierta, ACAMPADAS, etc... Y por supuesto, **PODRÁS HACER NUEVOS AMIGOS/AS.**

¡¡¡OS ESPERAMOS!!!

Para más información podéis dirigirlos a la FAVG: Plaza de la Constitución, nº 3-3º o al teléfono: 91 682 34 56.



E
A O C I A C I O

Felipe González Gervaso, nuevo presidente del Getafe C.F.S.A.D.

“No tengo ningún afán de protagonismo”

El relevo en la Directiva del Getafe C.F.S.A.D. ha traído la figura de un conocido industrial, promotor y constructor, Felipe González Gervaso. Nacido, criado y con residencia en el municipio, este hombre de 44 años se ha forjado a sí mismo en el mundo de los negocios y ahora afronta un nuevo reto. Su vida privada la guarda con celo, y en sus pocos ratos libres es un apasionado del fútbol y el esquí. No quiere cometer errores y por eso sus actuaciones dentro del club se las toma sin prisa, pero sin pausa. Su meta es llevar al club a las más altas cotas deportivas y directivas. Toda una labor que requiere esfuerzo y paciencia.

—¿Cómo se encuentra en esta nueva faceta de su vida?

—Ser presidente había sido algo impensable en mi vida. Yo nunca me he visto en esta faceta, fundamentalmente por una cuestión, porque no tengo ningún afán de protagonismo, aunque resulta difícil no ser protagonista cuando se está en una actividad empresarial como la que yo desarrollo.

—¿Es bueno invertir en el mundo del fútbol con las cifras que se mueven?

No. Que nadie se equivoque. Del fútbol nadie saca dinero. La trayectoria de este club lo demuestra. Económicamente el club nunca ha estado saneado. Si uno trabaja en la dirección de ayudar no saca beneficios, eso con total seguridad. Otra cosa es trabajar en beneficio de uno mismo, lo que supone otra calificación. Esto es un reto que he afrontado con ilusión.

—¿Qué Getafe es el que desea esta nueva Junta Directiva?

El Getafe creo que necesita, primero, lo que nosotros hemos traído, mucha ilusión; necesita crear cosas y eso sólo se puede hacer al principio. Creo que hay una etapa en el Getafe que hay que aprovechar, primero por la gente que aporta conocimientos técnicos y luego, por otro lado, está lo que puedo aportar desde el punto de vista empresarial. Esto puede suponer un buen cóctel para conseguir objetivos.

“El Getafe como club no puede vivir sin las categorías inferiores”

LIDERAZGO

—¿Se va a reforzar el equipo con nuevos fichajes?

—Se está trabajando, en primer lugar, para conseguir un equipo compacto. No sólo me refiero en el ámbito deportivo, sino a toda la entidad. Van a haber nuevas incorporaciones en la directiva, sobre todo para dinamizar la gestión diaria. El fin de estas incorporaciones es alcan-



“No se pueden tener grandes pretensiones si la afición no nos apoya”

zar los objetivos que pretendemos para el club. Con respecto a lo deportivo, el equipo ha de situarse en los lugares altos de la tabla. Necesitamos tiempo, pero he de decir que confiamos en el cuerpo técnico y los jugadores, y a partir de ahí el futuro será el que nos diga si tiene que haber cambios.

—¿Es consciente de que esta afición es muy exigente?

—Soy absolutamente consciente. Una de las cosas que queremos hacer entender a la afición, es que la necesitamos. La afición tiene derecho a exigir rendimientos, pero es obvio que ha de darnos tiempo a esta nueva directiva. Tenemos claro que hemos de mantener la categoría como premisa irrenunciable. El proyecto que queremos desarrollar gira en torno a la Ciudad Deportiva, las escuelas de fútbol con alrededor de 700 chavales y las categorías inferiores. El Getafe como equipo no puede vivir sin las categorías inferiores. Ese es el futuro. No tiene sentido que en este club no hayan subido jugadores de promesas u otros equipo a la primera plantilla.

—¿Qué planes de futuro tiene con este proyecto deportivo?

Para desgracia de nuestros enemigos, nuestro propósito está en consolidar la categoría y, desde luego, no es descartable en absoluto colocarnos en puertas de la primera división. Otra cosa es que las circunstancias nos lo pongan complicado. Confiamos en que esa ilusión que perseguimos se haga realidad, aunque para lograrlo hay que contar con respaldo económico y deportivo.

—¿Tiene alguna petición especial para los aficionados y no aficionados?

Primero, un poquito de tranquilidad, y segundo, paciencia. Desde aquí hago un llamamiento clave: la afición tiene que entender que no se puede tener grandes pretensiones si ellos no participan. Es verdad que nosotros debemos darles su parte de la tarta, juego y resultados, pero su apoyo es primordial.

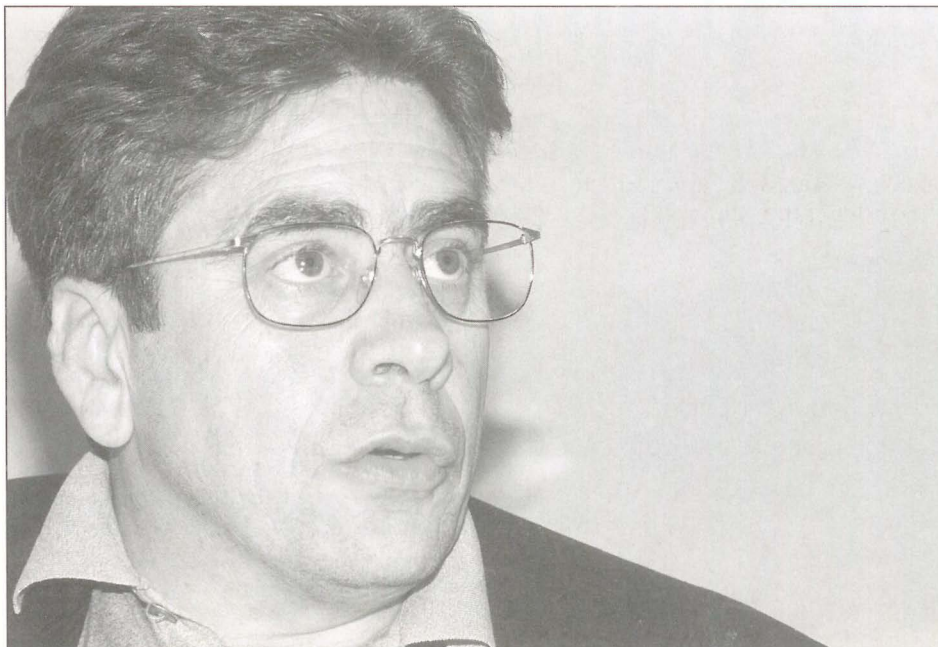



El Ayuntamiento destina cincuenta millones para ayuda internacional

L pasado 1 de octubre concluyó el plazo de presentación de proyectos para canalizar la ayuda internacional del Ayuntamiento que este año asciende a cincuenta millones de pesetas. Como se recordará, el Ayuntamiento, a través de su Concejalía de Cooperación convocó un concurso en el que se fijaban las condiciones de esta ayuda, al cual se podían presentar las Organizaciones No Gubernamentales que lo desearan. Por primera vez se primarán los proyectos destinados a unas zonas geográficas concretas.

Así, el orden de prioridad es el siguiente: Mozambique, debido a las grandes inundaciones sufridas este año; en segundo lugar, Honduras y Nicaragua por los efectos del huracán Micht y en tercer lugar, Cuba, Filipinas y Sahara por ser lugares con los que Getafe está hermanado. No han tenido cabida los proyectos que tengan repercusiones negativas en el medio ambiente, ni los que presenten un carácter excluyente en relación al sexo, raza, ideología, religión o cualquier otra restricción de la condición

Se han primado los proyectos por prioridad geográfica

humana. Los proyectos de cooperación deberán facilitar la participación de los ciudadanos getafenses.

Una nueva muestra de apoyo a Mozambique

8 A Fiesta de la Bicicleta ha puesto punto final a la Campaña de ayuda a la reconstrucción de Mozambique "Un ladrillo para Mozambique", organizada por la Concejalía de Cooperación Internacional del Ayuntamiento de Getafe y con la colaboración del Consejo Local para la Cooperación y la Solidaridad. La recaudación total asciende a casi un millón setecientos mil pesetas (1.668.042 ptas.), que destinarán al proyecto el padre Berenguer en la reconstrucción del pueblo de Maguanini-Maputo.

Un total de veinticuatro organizaciones, asociaciones e instituciones del pueblo de Getafe así como Delegaciones del Ayuntamiento han realizado ingresos para este proyecto. La Concejala Delegada, Leonor Tamayo, ha agradecido a todos los getafenses su solidaridad.



El Alcalde responde

Tu opinión cuenta

PEDRO CASTRO

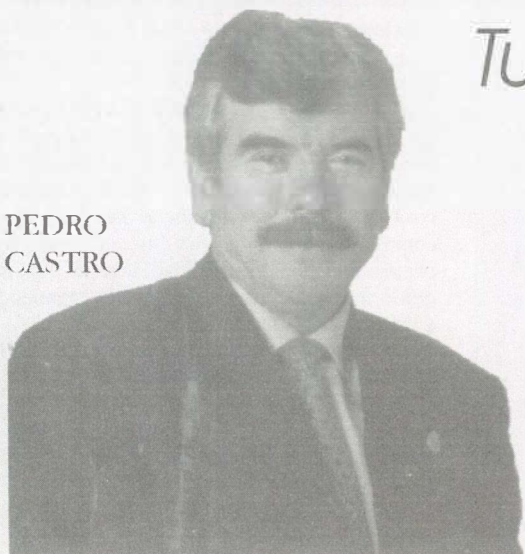

Los lunes de 4 a 5 de la tarde en Radio Getafe

FM 101,8

91. 683.80.80

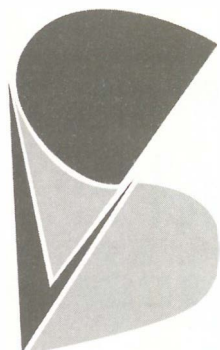

EMPRESA MUNICIPAL DEL SUELO
Y DE LA VIVIENDA DE GETAFE S.A.

En Perales del Río

La Empresa Municipal del Suelo y la Vivienda adjudicará 45 viviendas mediante sorteo

La Empresa Municipal del Suelo y la Vivienda de Getafe, S.A., del Ayuntamiento, construirá 45 viviendas de protección oficial en Perales del Río, concretamente en la calle Dolores del Valle con vuelta a la calle Anchuras. La EMSV adjudicará estas viviendas mediante un sorteo ante notario entre todas las personas que presenten su solicitud. Deberán presentarla antes del 15 de noviembre.

TABLAS PARA CALCULAR LOS INGRESOS PONDERADOS

1.500.000		3.500.000	
n.º Miembros	Base imponible	n.º Miembros	Base imponible
1	1.854.839	1	4.327.958
2	1.892.693	2	4.416.284
3	1.952.462	3	4.555.745
4	1.994.451	4	4.653.718
5	2.060.932	5	4.808.842

PODRÁN presentar esta solicitud las personas que estén empadronadas en Getafe al menos desde el 1 de enero de 1998 o trabajar en Getafe, que no sean titulares de derecho real, uso o disfrute de vi-

Información y solicitudes:
EMPRESA MUNICIPAL DEL SUELO Y LA VIVIENDA, S.A. (EMSV),
plaza Obispo Felipe Scio Riaza, 2, 1º
Oficina 1. Teléfono 91 601 90 99 ó
91 601 91 00

viviendas en ningún lugar del territorio nacional y con unos ingresos ponderados en 1999 superiores a 1,5 millones de pesetas o inferiores a 3,5 millones de pesetas. Para comprobar los ingresos ponderados se pueden consultar las tablas incluidas en esta

información. También podrán presentar solicitud los titulares de viviendas inadecuadas o inhabitables, entendiéndose como tal, la que tenga una superficie inferior a 25 m² u 8 m² por cada miembro de la unidad familiar o haya sido declarada en ruina.

Obras de enterramiento de la vía

En noviembre los trenes ya no se verán

En la segunda quincena de noviembre los trenes de la línea de cercanías C-4 Atocha-Parla pasarán totalmente soterrados. A la hora de cerrar esta edición se baraja como fecha más probable para este acontecer el día 17 de noviembre, con lo que los peatones podrán pasar de un lado a otro en el mes de diciembre.

PN todo caso, como se puede apreciar por las fotos, diversas partes del bulevar ya están ganado al hierro y las piedras características de una vía férrea. Se ganará espacio y ganarán no sólo los peatones, también los automovilistas ya que el futuro bulevar contempla el estacionamiento de vehículos en línea excepto alrededor de la estación que se podrá aparcar en batería.

Por otra parte es preciso afirmar, que en contra de rumores que han circulado, todas las calles que desembocan en el bulevar tendrán tránsito libre al mismo.

El Bulevar tendrá ocho rotondas que propiciarán una más ágil circulación. Así desde la glorieta de Victoria Kent, en Las Margaritas, hasta la calle Toledo, tendrá una a la altura de la calle Terradas, otra en la calle Humanes, otra en la calle Ramón y Cajal, otra en la calle Leganés, calle Polvoranca, calle Sur para finalizar en la última ya mencionada de la calle Toledo.

Por otra parte, los vecinos de Getafe ya pueden contemplar lo que será una de las imágenes del Getafe del futuro: la nueva estación Getafe Centro, un edificio singu-

lar que albergará tanto la estación de cercanías como la de Metrosur, 35 metros más enterrada. Tiene una cubierta en forma de cañón hecha con una estructura triangulada de tubos metálicos para conseguir un efecto lámina ya que se cubre con cristal de forma que la cubierta en forma de bóveda es totalmente transparente.

Todas las calles que desembocan en el bulevar tendrán tránsito libre al mismo





Ayuntamiento y Comunidad por la recuperación del entorno de Perales

Se pide la ampliación del Parque Lineal del Manzanares

EN fechas pasadas, el Alcalde, Pedro Castro, mantuvo una reunión con el Consejero de Medio Ambiente, Pedro Calvo Poch, con un único punto del orden del día: recuperar el entorno de Perales del Río. Para ello, se ha solicitado a la Comunidad de Madrid la prolongación del Parque Lineal del Manzanares, la renovación del plan de recuperación del Cerro de los Ángeles y la solución de los problemas de lodos y contaminación. Pedro Castro calificó la reunión de "muy positiva" ya que se están poniendo las bases de un proyecto a diez años.

La prolongación del Parque Lineal del Manzanares es una aspiración de Getafe desde que el Ayuntamiento de Madrid presentó el proyecto de este parque ideado por el arquitecto catalán Ricardo Bofill. Este proyecto, que se adjudicó en el Pleno de Madrid en fechas recientes, engloba una actuación de recuperación de los márgenes del río desde la M-40 hasta el límite con Getafe, con una extensión de 500 hectáreas que se destinarán al ocio y al deporte.

El Pleno de Getafe ha aprobado esta petición, ya respaldada por la Comunidad de Madrid y la Confederación Hidrográfica del Tajo y ha solicitado a

El Ayuntamiento de Madrid ha adjudicado a Ricardo Bofill la recuperación de las márgenes del Manzanares hasta el límite con Getafe

la Comunidad que incluya esta actuación en el Plan Regional de Inversiones de Madrid (PRISMA).

La ciudad sin mi coche

Dibujos inteligentes

ENTRO de las actividades que la Delegación de Medio Ambiente programó para la celebración del día "La ciudad, sin mi coche", en colaboración con la Concejalía de Educación, se llevó a cabo una exposición de dibujos, que permaneció expuesta en el hall del Ayuntamiento desde el día 22 hasta el 29 de septiembre.

En la exposición participaron alumnos de 10 colegios públicos de Getafe, contabilizándose un total de 558 dibujos. Tras las votaciones depositadas en la urna colocada durante las fechas de exposición, los dibujos más votados fueron para Sara Serrano Galiano, C.P. Francisco de Quevedo, 4.º curso; Elena Carmona Rosa, C.P. Sagrado Corazón, 2.º curso; Eloisa Ríos Rico, C.P. Manuel Núñez de Arenas, 5.º A, y Miriam Fernández Rodríguez, C. P. Sagrado Corazón, 4.º A.

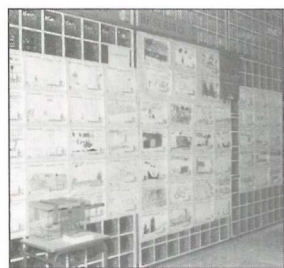

10

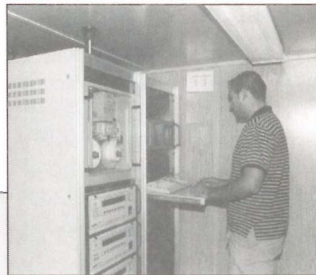

Situada en la Plaza de Juan Vergara

Una nueva estación dará datos instantáneos sobre contaminación

LOS vecinos de Getafe ya pueden saber en todo momento cuál es la calidad del aire que respiran gracias a la instalación de una estación remota de medición de contaminación medioambiental en la plaza de Juan Vergara. El acceso a los datos de la estación se puede hacer directamente desde la página web de la Comunidad de Madrid: www.dgpa2.comadrid.es. El Ayuntamiento de Getafe es el primero en incorporar este sistema de comunicación. Al respecto, Sandra Escudero, Concejala de Medio Ambiente, ha manifestado su satisfacción y ha resaltado que la nueva estación "dará datos directamente y en tiempo real de contaminación atmosférica" a la vez que se mejorará la labor de información al ciudadano.

Esta es la segunda estación de estas características que se ubica en Getafe ya que anteriormente se instaló otra en la calle Arquitectos.

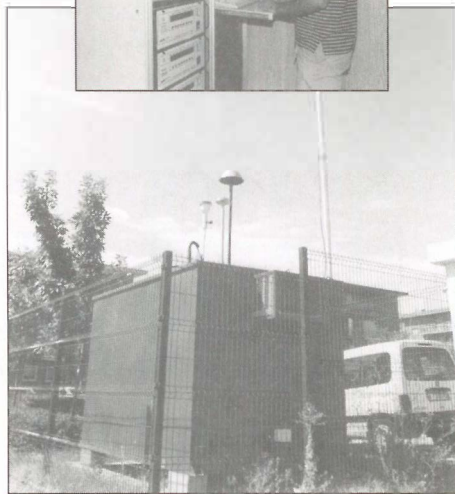

AYUNTAMIENTO DE GETAFE
ÁREA DE URBANISMO
Empresas Públicas

tus necesidades están cubiertas



ALHONDIGA * Pza. Rufino Palacios * Pza. Rafael Pazos Prla * Pza. Juan Vergara
SECTOR III * Senda de Mafalda-C/ Mortadelo * Pza. del Mercurio * Pza. del Diamante
SAN ISIDRO * Pza. de la Pasión * Pza de Lisboa * Pza. Obispaño
C/Leoncio Rojas (frente al Centro Cívico) * Avda. Fuerzas Armadas, "Ferial"
CENTRO * Pza. Gálvez * Pza. Las Heras * Pza. Padre Blanco
Pza. junto a C/Dolores Ibarruri * Pza. El Lavadero
EL BERCIAL * Parque de La Chopera
GETAFE NORTE * Avda. Los Arces * C/Rigoberta Menchú
JUAN DE LA CIERVA * Parque Lagunas de Joatzel * Pza. Barcelona
Pza. Carlos III * Interbloque C/Alicante-C/Galicia * Avda. de las Ciudades
MARGARITAS * Avda de las Ciudades, R. Estudiantes
PERALES DEL RIO * C/Madre Maravillas "Parque" * Avda. Chico Méndez, "Parque"
Caserío de Perales. Junto a Iglesia



¿y las tuyas?...

aquí

En breve

El Presidente regional rubricará la instalación del Recinto Ferial en Getafe

La Comunidad de Madrid ha remitido al Ayuntamiento la propuesta final del convenio para instalar en Getafe el Recinto Ferial. El propio Presidente regional, Alberto Ruiz-Gallardón, rubricará este acuerdo conjuntamente con el Alcalde, Pedro Castro; el Consejero de Economía, Luis Blázquez; el Presidente de la CEIM, Fernando Fernández Tapias; el Presidente de la Cámara Oficial de Comercio, Juan Mato; el Presidente de Caja Madrid, y el Presidente de Ifema, Fermín Lucas.

Un gran acuerdo que propiciará la celebración en Getafe de grandes eventos feriales internacionales. Para posibilitar esta instalación el Ayuntamiento cede más de 200.000 metros cuadrados en el Arroyo Culebro con la calificación urbanística adecuada. El Recinto Ferial ha sido motivo de pugna entre los grandes municipios madrileños. Al final se quedará en Getafe.

El convenio específica que el Ayuntamiento de Getafe aportará el suelo necesario (201.005 m²), una vez sea transmitido formalmente por Arpegio, y con la calificación urbanística adecuada dentro del municipio de Getafe.

Las instituciones firmantes crearán un Consorcio Ferial cuyo objeto será la organización y gestión de Ferias de Muestras Generales y la incorporación de Getafe al ámbito de los grandes circuitos feriales y aplicar los beneficios que se deriven de su actividad en el mejor desarrollo y

promoción del propio municipio y la Zona Sur de la Comunidad de Madrid. El Consorcio quedará establecido de la siguiente manera: Ayuntamiento de Getafe, 22,33%; Comunidad de Madrid, 22,33%; CEIM, 15%; Cámara de Comercio, 20% y Caja Madrid, 20,34%. A este Consorcio se podrán incorporar aquellos organismos y agentes que potencien la actividad del Consorcio Ferial y que cuenten con la experiencia necesaria para el desarrollo de las actividades del mismo.

En el convenio se refleja que todas las instituciones firmantes están interesadas en la creación de un recinto ferial permanente dentro de Getafe para la organización de Ferias de Muestras Generales de cualquier ámbito territorial y que sea sede de la Feria Internacional del Sur, así como de los distintos certámenes sectoriales que se realizarán a lo largo del año.

Se creará un consorcio ferial para desarrollar el recinto

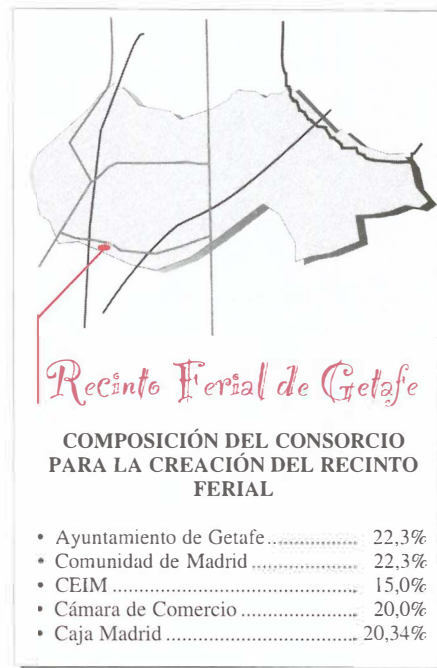

Visita del Secretario General de Madrid, Javier López CC.OO. participará en el desarrollo de los planes sociales del Ayuntamiento

JAVIER López, Secretario General de CC.OO. de Madrid, acompañado de Javier Lancho, Secretario de la Unión Comarcal Sur, visitó Getafe a finales del mes de septiembre donde celebró una reunión con el Alcalde, Pedro Castro; con el Teniente de Alcalde y Portavoz de IU, Gregorio Gordo, además de otros Concejales. Al término de esta reunión, Javier López anunció que participará activamente en el desarrollo del Plan Estratégico de Getafe y en los distintos programas de empleo y desarrollo social que se lleven a cabo.

Al respecto, Pedro Castro agradeció esta colaboración y aseguró que sin la implicación de los sindicatos en los programas que se lleven a cabo contra la exclusión social y por la integración laboral de los sectores más desfavorecidos, no se obtendrán resultados satisfactorios. Asimismo, subrayó que en la reunión se había ofrecido a CC.OO. una extensa información sobre los inminentes proyectos de desarrollo de suelo industrial en Getafe. "El Ayuntamiento está embarcado en el desarrollo actual de ocho millones de metros cuadrados de suelo para uso industrial. Un millón de metros para ampliar el polígono de Los Olivos; dos millones para la creación de Los Gaviñanes y cinco millones en el nuevo parque tecnológico Carpetania. Desde el Ayuntamiento nos hemos comprometido a crear trabajo para los sectores más desfavorecidos, ya que por ejemplo exigimos que las empresas que se instalen en Getafe deben emplear un 5% de personas con alguna minusvalía. Superamos en dos puntos la exigencia marcada por el Gobierno Central".

Javier López destacó la precariedad del empleo en Madrid y señaló esta circunstancia como uno de los orígenes del alto índice de siniestralidad. "Es preocupante y se da sobre todo entre los jóvenes".

Javier López anunció que CC.OO. colaborará en el desarrollo del Plan Estratégico que definirá el Getafe del futuro

Javier López, Secretario General de CC.OO. de Madrid; Javier Lancho, Secretario de la Unión Comarcal Sur, y Pedro Castro, Alcalde de Getafe.





Obras del Metrosur

Una nueva tuneladora con una capacidad ilimitada

Las obras del Metrosur, en el término municipal de Getafe, cuentan desde hace algunas fechas con una tuneladora totalmente nueva, a la que se le han adaptado una serie de variaciones para lograr una mayor eficacia a la hora de perforar la práctica totalidad del túnel (7.400 metros) a su paso por Getafe. Con una longitud de 150 metros y algo más de 500 toneladas de peso, esta máquina, de la firma Herrenknecht, horadará 15 metros de longitud diaria, a unos 18 metros de profundidad, dejando construida la bóveda que albergará el futuro metro del sur.

12

El tramo que discurre por Getafe, adjudicado por la Comunidad de Madrid a Ferrovial-Agromán, se perforará con la nueva tuneladora para llevar a cabo la construcción del túnel y de seis, de las ocho estaciones que comprende el proyecto en nuestra ciudad.

El espíritu que pretende la Comunidad con el Metrosur, según recogen las publicaciones especializadas, es llegar y conectar a la mayor cantidad de población de la zona sur de Madrid, aunque ha generado un trazado muy complicado maximizándose en los tramos VII, VIII y IX (zona de Ge-

**La tuneladora horadará
15 metros diarios**

tafe), con curvas a derecha e izquierda de radios mínimos de hasta 300 m. Para realizar la transición entre estas curvas se han intercalado clotoides (tipo de curva) para facilitar el paso de la tuneladora. Gracias a la maniobrabilidad de las tuneladoras y a los sistemas de guiado, se conseguirán conducir milimétricamente las tuneladoras por el eje diseñado.

TUNELADORA NOVEDOSA

Básicamente, las novedades instaladas en la nueva tuneladora son las siguientes:

- Equipo de inyección de agua a alta presión al frente a través de la rueda de corte. Se alcanzan presiones de hasta 300 bares.

- Doble conducto de inyección de mortero.

- Equipo de inyección de espuma que permite obtener una mezcla escombro-espuma del 50%.

- Cinta equipada para curvas de 200 m. de radio.

- Remolques abiertos y guiados por el túnel.

- Hélice del sinfín con protección especial antidesgaste.

- 10 puntos de inyección de grasa por cámara en la cola del escudo.

GEOLOGÍA

El estudio geológico indicó que el trazado del Metrosur se encuentra incluido en la

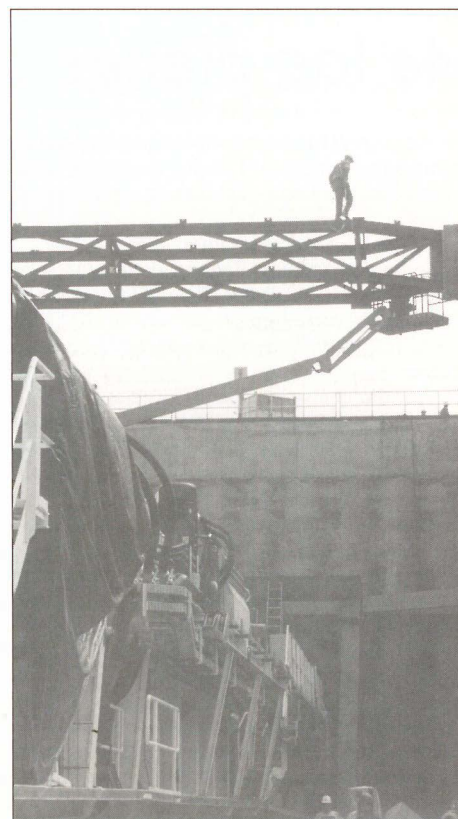

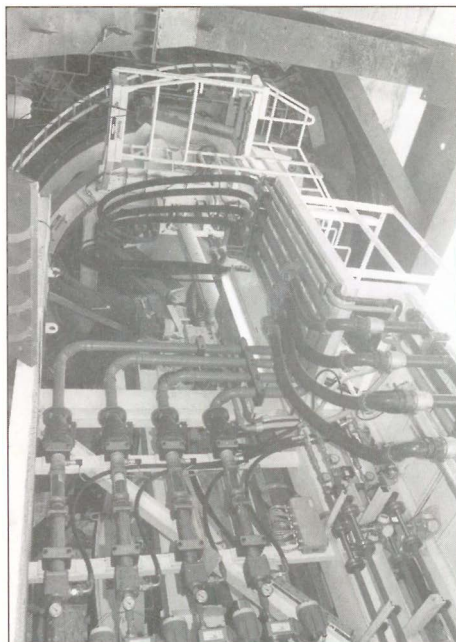
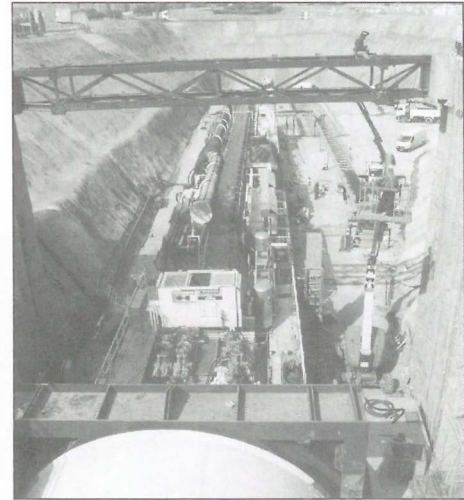
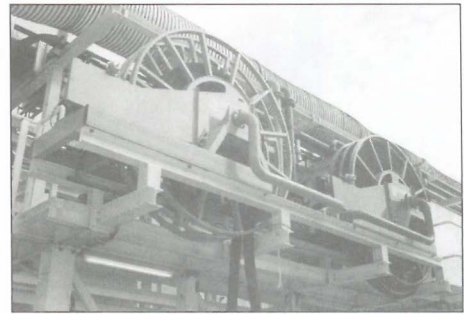
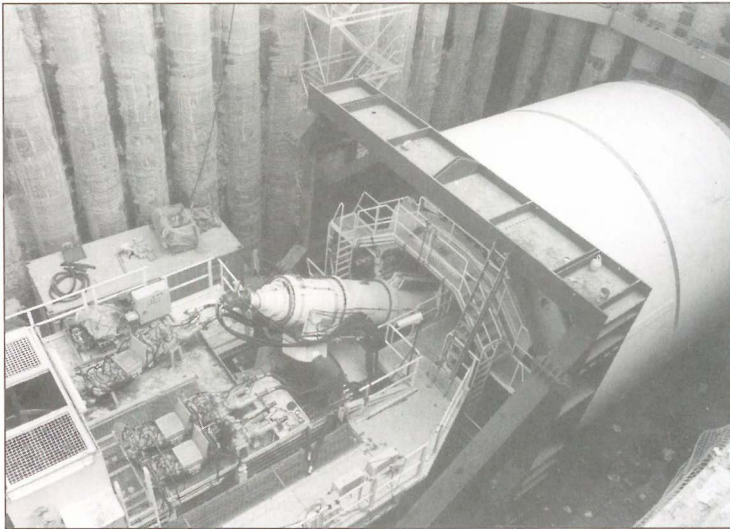

*El Metrosur
estará finalizado
en el 2003*

bierta de las estaciones. En la Avenida de España finalizarán las obras de pantalla antes de finales de noviembre, con lo que la circulación de vehículos y peatones volverá a discurrir por espacios hasta ahora ocupados.

Los trabajos de esta nueva tuneladora harán posible que, en los primeros meses

del año 2003, el Metrosur sea una realidad y Getafe se haya colocado como una de las ciudades españolas mejor comunicadas en el siglo XXI. 

Nota de la Redacción.—Los datos técnicos han sido extraídos de la publicación "Excavación".

franja denominada facies Madrid, que comprende los siguientes materiales componentes: arena de miga, tosco, transición tosco-peñuela, peñuela y formaciones yesíferas.

La empresa constructora de la tuneladora se ha decidido por la construcción de una tuneladora con la rueda de corte especialmente diseñada para el suelo del Metrosur. Además ha incluido modificaciones en el diseño general de la tuneladora que han surgido como consecuencia de la evolución que la compañía obtiene a diario, producto de su trabajo con las nuevas tecnologías.

ESTADO ACTUAL

En la actualidad hay maquinaria pesada tanto en la Avenida de España como en la zona del Sector III, junto al Centro Comercial. En ellas se están realizando los trabajos de pantallado y otras acometidas con el trabajo de construcción de las estaciones, lo que supone la desaparición de la maquinaria y el aspecto original del lugar en un plazo corto de tiempo.

En la Avenida Rigoberta Menchú y en El Casar ya se está trabajando en la cu-



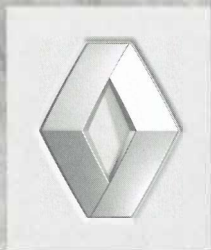

RENAULT Laguna

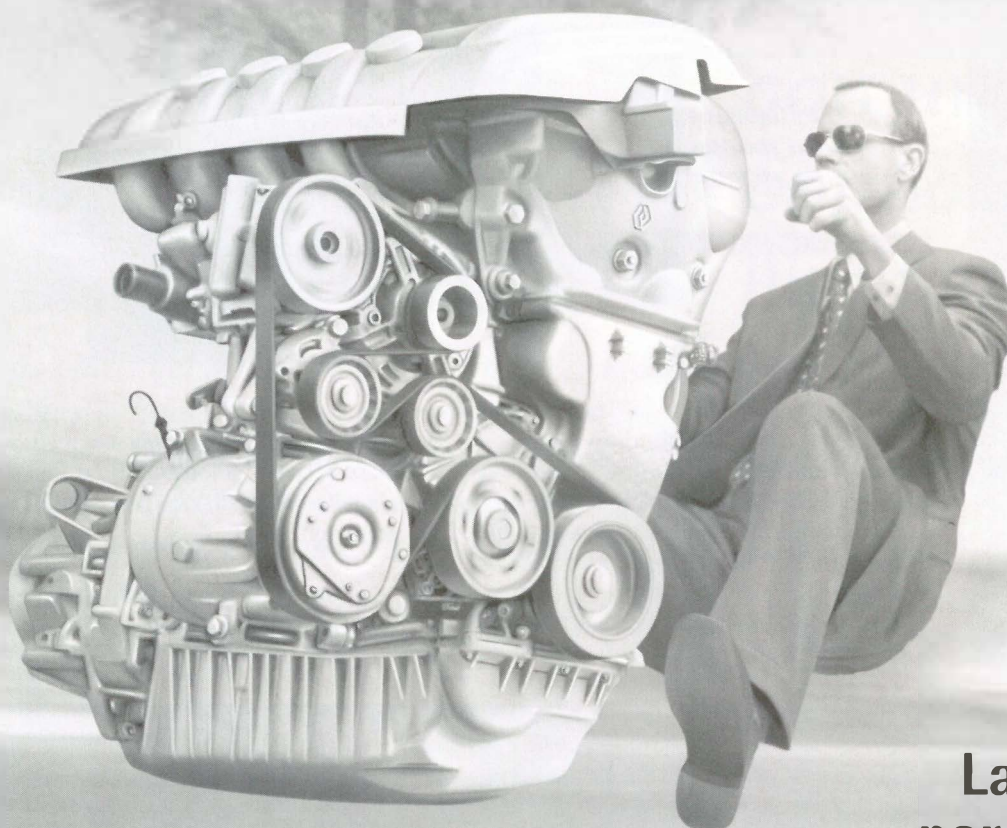

Laguna RT 1.9 dTi
por 2.695.000 pts.*

(16.197,28 euros) Incluido Plan Prever.

Motor Diesel de inyección directa. Tecnología Turbo Diesel de inyección directa en dos fases (más silencioso) • Inyección cónica asimétrica • Par de 200 Nm a 2000 r.p.m. • Menor consumo: 4,6 l/100 km (consumo normas CEE N° 93/116 ciclo extraurbano). **Equipamiento.** Airbag conductor y pasajero • Airbags laterales • ABS • Aire acondicionado. PARA MÁS INFORMACIÓN, LLAME AL 902 333 500. www.renault.es



Modelo visualizado Laguna RXE V6. *PVP recomendado para Península y Baleares, IVA, transporte, impuesto de matriculación, promoción y plan prever incluidos. Promoción válida para vehículos matriculados antes de fin de mes.

Concesionario RENAULT
A. QUALITAUTO
Carlos Sainz s/n. Tel.: 916 895 151
LEGANÉS



Nuevos equipamientos sociales

Dos residencias para mayores, dos centros de día, un centro de rehabilitación psicosocial, un centro de rehabilitación laboral y una minirresidencia

Getafe contará en breve con varios centros residenciales para personas de la tercera edad o con enfermedades mentales. Así, el Ayuntamiento de Getafe a través de su Agencia de Desarrollo Local, Getafe Inicativas S.A. (GISA), ha adjudicado la construcción de una **Residencia para la Tercera Edad** en la Avenida Arcas del Agua del Sector Tres. Una unión temporal de empresas

construirá esta residencia en una parcela de 8.859 metros cuadrados con una altura de tres plantas. Tendrá 206 habitaciones con baño geriátrico para residentes. El coste estimado de esta Residencia supera los mil millones de pesetas que será atendida por una plantilla superior a las 100 personas. Contará también con un Centro de Día para 30 personas.

Asimismo, la Comunidad de Madrid a través de la Consejería de Servicios Sociales, ha proyectado la construcción de un **Centro de Rehabilitación Psicosocial** para 90 plazas que sustituirá al provisional situado en la calle Ricardo de la Vega. En este proyecto participa el Ayuntamiento de Getafe ya que asumirá el costo del alquiler del local.

En este mismo barrio se construirá una **Minirresidencia** con capacidad para 26 personas y un **Centro de Rehabilitación Laboral** con 50 plazas. Éste tiene como objetivo favorecer la normalización social de las personas con enfermedad mental a través de la formación y la preparación para el acceso al empleo.

Los proyectos de ejecución de estas obras ya están concluidos y el comienzo de su construcción se prevé antes de diciembre de este mismo año. El período de ejecución es de un año con lo que las obras finalizarán en diciembre del año 2001.

Asimismo, la Comunidad de Madrid ha aceptado mediante un escrito oficial de la Consejería de Servicios Sociales, la aceptación de la cesión por parte del Ayuntamiento de una parcela de 10.000 metros cuadrados para construir una **Residencia para Mayores** de 180 plazas y un **Centro de Atención de Día** para 40 plazas. El modelo de concesión será el de concurso.

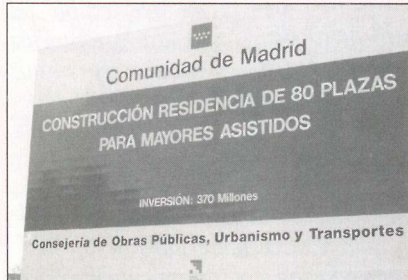
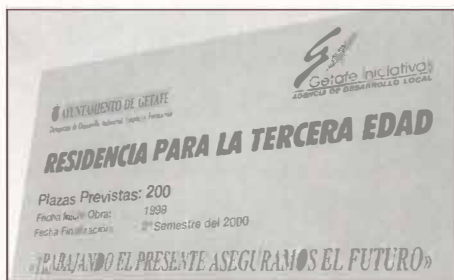

Nace el Consejo Sectorial de Mayores

Mejorar la calidad de vida, objetivo de este nuevo órgano de participación

Los mayores de Getafe tienen desde el pasado 29 de septiembre un órgano de representación y participación: el Consejo Sectorial de Mayores. Un órgano que nace con el objetivo de constituir un espacio de relación y de encuentro entre las asociaciones, los centros y cuantas entidades y grupos están trabajando para este sector de la población. Marián Díez, Concejala Delegada de Servicios Sociales, Mayores e Integración ha subrayado que la creación de este Consejo persigue "la mejora de la calidad de vida de los mayores, favoreciendo entre la población mayor un envejecimiento saludable". Una de sus primeras acciones será la aprobación del Plan Integral del Mayor.

El Consejo lo forman 24 personas, encabezados por un Presidente, un Vicepresidente, un Secretario y distintos representantes de los clubes municipales, centros de día, círculos de jubilados, asociaciones de pensionistas, asociaciones de autoayuda, fuerzas políticas y sindicatos; todos ellos nombrados por el Ayuntamiento Pleno. Carmen Domínguez, coordinadora de la tercera edad de la Delegación de Servicios Sociales subrayó que "lo más importante es que la mayoría de los miembros son, por primera vez, mayores que van a tener voz y voto ya que antes eran representados por gente joven".

Proyecto Leonardo

Expertos en Educación Social debaten en Getafe sobre su formación

EL 4 al 8 de octubre un grupo de educadores europeos (griegos, franceses e italianos) expertos en educación social han participado, junto con un equipo de Servicios Sociales en unas jornadas, dentro del proyecto europeo Leonardo, para la habilitación de un instrumento de formación para educadores sociales. En estas jornadas se evaluarán el trabajo conjunto desarrollado a lo largo de estos dos últimos años y dieron a conocer las experiencias de trabajo realizados con jóvenes en riesgo de exclusión en nuestro país.

El proyecto Leonardo parte de la necesidad de crear un instrumento de formación que prepara a los profesionales encargados de trabajar con adolescentes y jóvenes en dificultad social. Estos profesionales desarrollan su tarea en lo que se ha llamado "trabajo de calle", es decir en el medio natural donde se encuentran estos jóvenes.

Proyecto de lucha contra la pobreza

A favor de los ciudadanos más vulnerables

El Ayuntamiento, a través de la Delegación de Servicios Sociales ha puesto en marcha un programa de lucha contra la pobreza y la exclusión social que beneficiará al menos a 400 personas de nuestro municipio. El proyecto, que se desarrollará hasta finales de este año, cuenta con un presupuesto de 22 millones de pesetas.

Para desarrollar este programa la Delegación de Servicios Sociales se apoyará en la colaboración de los distintos colectivos que vienen trabajando con estas personas como Cruz Roja, Cáritas y distintas asociaciones de inmigrantes. El equipo técnico lo componen cuatro asistentes sociales, un técnico de inserción y un administrativo.

La Concejala Delegada de Servicios Sociales, Marián Díez, subrayó en la presentación de este proyecto que se impulsarán acciones como la potenciación del empleo. "La inserción laboral y la consecución de vivienda serán nuestros principales objetivos (...) en el caso de la inserción laboral contamos con la colaboración de los empresarios locales, un sector comprometido con la sociedad."

La inserción laboral y la vivienda objetivos básicos de este programa



Promovido por la Concejalía de Salud

“Ahora sí que importas”, un programa sobre menopausia para todas las mujeres

LA Concejalía de Salud, Consumo y Drogodependencias ha relanzado el programa de atención, orientación e información de la menopausia ante la creciente demanda experimentada a lo largo de 1999. Durante ese año, en el Centro Municipal de Salud, se abrieron 120 nuevos historiales, se realizaron 625 revisiones a mujeres de 48 años o más; se realizaron 675 consultas presenciales y 600 telefónicas y se derivaron 250 mujeres al INSALUD para realizar pruebas.

El programa que lleva el sugerente título de *Ahora sí que importas* tiene como objetivo no sólo informar y orientar, también prevenir las complicaciones derivadas de ella, como la osteoporosis y las enfermedades cardiovasculares; establecer revisiones periódicas preventivas y apoyar psicológicamente en esta etapa a las

mujeres para que tengan una calidad de vida y un bienestar acorde con el tiempo que vivimos.

La Concejala Delegada de Salud, Consumo y Drogodependencias, **Laura Lizaga**, ha destacado que *“Ahora sí que im-*

Laura Lizaga ha destacado que desde el Centro Municipal de Salud se ofrece un apoyo total

portas trata de estar con la mujer que está en esa etapa para ayudarla tanto física como psicológicamente. Para ello, invitó a todas las mujeres de Getafe a que se pasen por el Centro Municipal de Salud, en la calle Perales, 6, donde además de información se les dará una guía y otros materiales de apoyo con recomendaciones y tratamientos”.

El Centro Municipal de Salud está situado en la calle Perales, 6, 1º A y su teléfono es el 91 682 11 61 y la atención es de 9,00 a 14,00 horas, excepto miércoles. Getafe tiene dieciocho mil mujeres entre 45 y 60 años.

Dentro del programa de salud bucodental del Ayuntamiento

Cerca de cuatro mil alumnos se han realizado revisiones dentales

ERCA de cuatro mil alumnos de primaria se han realizado revisiones dentales dentro del Programa de Salud Bucodental que lleva a cabo el Ayuntamiento de Getafe a través de la Delegación de Salud, Consumo y Drogodependencias.

Según este programa el 43 % de los alumnos tienen o han tenido caries, siendo sólo el 0,4 de 6 años los que han perdido alguna pieza.

Otros datos destacables es que el 53 % de los alumnos se cepilla los dientes todos los días, porcentaje que aumenta en cada curso: un 41 % en 2º curso; 53 en 4º curso y 64 en 6º curso. Por otro lado, el 47 % de los alumnos visita al dentista al menos una vez al año, dato que aumenta también de 2º a 6º curso: 21 % en 2º; 54 % en 4º curso y 64 % en 6º curso.

Estos índices muestran la buena sensibilidad que los alumnos y familias están consiguiendo hacia la importancia de la salud bucodental

Asesoría de Consumo en El Bercial

EN un programa conjunto entre la Comunidad de Madrid y el Ayuntamiento de Getafe se ha puesto en marcha una Asesoría de Consumo en El Bercial.

Las sesiones de información y consulta tendrán lugar en el Centro Cívico de El Bercial (Avda. Buenos Aires, 2) de 5,30 a 8,30 horas de la tarde en el siguiente calendario:

SESIONES

Miércoles, 25 de octubre

Martes, 7 y 21 de noviembre

Martes, 5 y 19 de diciembre



Dirección General de Alimentación y Consumo
CONSEJERÍA DE ECONOMÍA Y COMERCIO

Comunidad de Madrid



Getafe contra el cáncer

ESTE año, la asociación Española contra el Cáncer aumentó, en la cuestación del Día Mundial contra el Cáncer, su recaudación popular, que ascendió a 1.897.973 pesetas. El año pasado se había recaudado 1.751.838 pesetas.



Laura Lizaga Contreras, concejala de Salud, Consumo y Drogodependencias del Ayuntamiento de Getafe, ha sido nombrada, en representación de los Municipios Madrileños, “Vocal del Consejo de Administración de la Consejería de Sanidad” de la Comunidad de Madrid.



Se reanuda el curso para padres y madres de adolescentes

Tener un hijo, no un quebradero de cabeza

El día 24 de octubre el Ayuntamiento, a través de la Concejalía de Educación, pondrá en marcha un curso de ayuda y apoyo para padres de hijos adolescentes. El curso se impartirá en la Avenida de las Ciudades, s/n., los martes de 18'30 a 20 horas, y constará de ocho sesiones.

El curso tiene como objetivo ayudar a los padres y madres a entender mejor esta etapa de los hijos/as, y resolver de forma positiva los conflictos de convivencia que se pueden presentar a causa de temas tan cotidianos como el establecimiento de normas, los horarios, la paga, el orden, la música que escuchan los jóvenes o sus cambios de comportamiento. Pero no son sólo los adolescentes los que necesitan comprensión, sino que los padres llegan en ocasiones a sumirse en un estado de preocupación y estrés, por lo que el trabajar en grupos pequeños, compartir esta experiencia con otros padres les ayuda a ver que no son los únicos, a relajarse y cambiar su actitud de miedo.

El período de inscripciones aún está abierto, tan sólo hay que llamar al teléfono **91 682 29 04 ó 91 681 51 78** en horario de 9 a 14 horas de lunes a viernes.

El curso tiene como objetivo ayudar a los padres y madres a entender mejor esta etapa de los hijos/as, y resolver de forma positiva los conflictos de convivencia



CON una inversión de casi 400 millones y una capacidad de 500 alumnos de infantil y primaria, el próximo curso entrará en funcionamiento en Getafe Norte un colegio público de Educación Infantil y Primaria. Éste contará con seis aulas para alumnos con edades comprendidas entre los 3 y los 5 años y 12 aulas para estudiantes entre los 6 y los 12 años, además de comedor, gimnasio y el resto de dependencias con que cuentan estos centros.

Tras adjudicarse el proyecto, se calcula que las obras den comienzo en enero y esté totalmente terminado el edificio antes del próximo curso. La inversión y toda la tramitación correrá a cargo de la Consejería de Educación de la Comunidad de Ma-

Getafe Norte contará con un colegio público para el próximo curso

El nuevo centro estará situado en la Avenida de los Arces del citado barrio

drid. Carmen Duque, Concejala de Educación, ha señalado "que con la construcción de este centro se cubre una demanda importante de este nuevo barrio, a lo que hay que añadir que los alumnos residentes en el mismo no tendrán que trasladarse a otros centros del municipio". El nuevo centro estará situado en la Avda. de los Arces del citado barrio.

Por el aula-taller de Educación Compensatoria El Consejo Municipal de Educación ha enviado un escrito de denuncia a la Comunidad de Madrid

A Concejala de Educación, Carmen Duque, en la reunión mantenida con el Consejo Municipal propuso retomar la problemática sobre el aula-taller de Educación Compensatoria situada en el IES Carpe Diem, que venía funcionando con un convenio de colaboración entre la Comunidad de Madrid y el Ayuntamiento de Getafe que pasa este curso a depender exclusivamente de la Comunidad de Madrid. El CME ha decidido enviar un escrito a la Comunidad de Madrid denunciando estos y otros temas que van en detrimento de la calidad de la enseñanza de nuestro municipio.

En segundo lugar, se ha revisado el trabajo realizado por los grupos de Infantil, Primaria y Secundaria dentro del "Plan Educativo Local". Se ve la necesidad de organizar un seminario donde reflexionar y debatir sobre principios y modelos educativos.

El Consejo Municipal de Educación inició el nuevo curso con la reunión celebrada el pasado 19 de septiembre. La Concejala de Educación e Infancia. Vicepresidenta del Consejo Municipal de Educación (C.M.E), Carmen Duque, se reunió con distintos representantes de la Administración local, colegios, padres y madres, alumnos, Centro de Profesores Recursos, y de los Movimientos de la Renovación Pedagógica y Escuela Abierta.

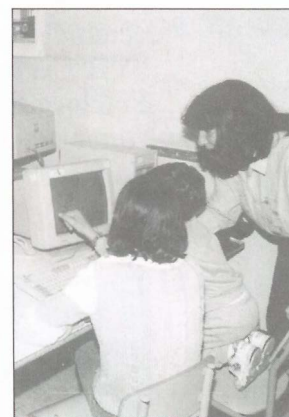

Programa de Apoyo Municipal para Centros Educativos

Se ofrece un amplio abanico de posibilidades

A Delegación de Educación e Infancia en coordinación con las Concejalías de Cultura, Juventud, Salud, Medio Ambiente, Deportes, Tráfico, Servicios Sociales y Mayores, y Cooperación Internacional, el Organismo Autónomo de Formación y Empleo y otras instituciones del municipio (Insalud, Centro de Profesores y Recursos, Salud Pública, Universidad Carlos III, etc.) ofrecen a toda la Comunidad Educativa los distintos programas municipales de apoyo a la escuela. Toda esta oferta se planifica conjuntamente con el fin de optimizar y ordenar las actuaciones.

Se siguen reforzando los proyectos relacionados con la Participación Infantil y el Conocimiento del Entorno de la Ciudad (historia, arte, patrimonio, etc.) en el marco del Plan Integral de Infancia y Adolescencia, así como todos aquellos proyectos que fomentan valores y hábitos solidarios de respeto a la diversidad, integración, la no violencia y la convivencia democrática.

FEJL
FEDERICO
GARCÍA
LORCA

pro
gra
ma
ci-
ón

Programación de otoño

De Arthur Miller a Don Juan Tenorio

Fuera del Festival Madrid Sur, la programación otoñal en el Teatro Federico García Lorca comenzó en pasadas fechas con la representación de "Todos eran mis hijos" de Arthur Miller y la obra "Sin pena ni gloria" del Colectivo Versión Original. Para próximas fechas se podrá ver dos festivales Folclóricos. El mes de octubre finaliza con "Enredos y Picardías de Maese Pathelin" a cargo de Taormina. En el mes de noviembre destaca el espectáculo de variedades cubano "Tropicánísima" con 40 artistas en escena, no faltando la tradicional representación de "Don Juan Tenorio", finalizando la programación de noviembre con "El Mágico Prodigioso" de Calderón de la Barca



Sábado, 21 de octubre. 19:00 horas.
"I Festival Folclórico Villa de Getafe"
Organizado por la Agrupación Folclórica La Cibelina

Domingo, 22 de octubre. 10:00 horas.
"VII Certamen de Folclore Extremeño"
Organizado por FAECAM



Sábado 28 y domingo 29 de octubre. 20:00 horas.
"Enredos y Picardías de Maese Pathelin"
Anónimo Francés s. XV
Taormina Teatro



Miércoles, 1 de noviembre. 20:00 horas
"Don Juan Tenorio"
José Zorrilla
La Farándula

"Tropicánísima" acerca a Getafe toda la fuerza del Caribe

Sábado, 4 de noviembre. 19:00 y 22:00 horas.
"Tropicánísima"
Espectáculo de variedades cubano. Con 40 artistas en escena venidos desde Cuba

Miércoles, 8 de noviembre. 21 horas.
"LA BRUJA GATA"
Folclor apátrida hechicero.
Concierto Musical

Domingo, 12 de noviembre. 20:00 horas
RED DE TEATROS DE LA COMUNIDAD DE MADRID
"El Mágico Prodigioso"
Calderón de la Barca
Fila Siete

V Festival Madrid Sur

Montajes espectaculares

El V Festival Madrid Sur pondrá en escena en Getafe montajes espectaculares. Entre todos ellos se pueden destacar cinco de una calidad extraordinaria: **"After Sun"**, de Rodrigo García, por la Carnicería Teatro el día 20 de noviembre; el montaje ya realizado de **"Las Troyanas"**, de Séneca-Semprún; **"Los viernes del Hotel Luna Caribe"**, de Alberto de Casso, por la Compañía Nuevo Repertorio el viernes 27 de noviembre; **"Aide Memoire"**, de Rami Befer, por la Compañía Kibutziana de Danza Contemporánea de Israel el domingo 20 de diciembre; todos ellos en el Teatro Federico García Lorca (Ramón y Cajal, 22). Asimismo, destaca por la puesta en escena **"Fraja"** Teatro Ritual por la Cofradía de los Gharbawas de Marruecos, que se representará en el Centro Cívico Juan de la Cierva (plaza de las Provincias, s/n.).

Viernes, 20 de octubre. 21:00 horas.
"AFTER SUN"
 Rodrigo García
 Carnicería Teatro (España)

Sábado, 21 de octubre. 20:00 horas
 Centro Cívico Juan de la Cierva
"CINCO HORAS CON MARIO"
 Miguel Delibes
 Compañía Telón de Fondo (Alcorcón)

Viernes, 27 de octubre. 21:00 horas
"LOS VIERNES DEL HOTEL LUNA CARIBE"
 Alberto de Casso (Premio Calderón)
 Compañía Nuevo Repertorio (España)

Sábado, 28 de octubre. 20:00 horas
 Centro Cívico de la Alhóndiga
 Compañía de Leganés

Viernes, 3 de noviembre
21:00 horas
 Compañía de Fuenlabrada

Domingo, 5 de noviembre
20:00 horas
"AIDE MEMOIRE"
 Rami Be'er
 Compañía Kibutziana de Danza Contemporánea (Israel)



Jueves, 9 de noviembre
 (dos pases por la mañana)
 Instituto Educación Secundaria León Felipe (Avda Fuerzas Armadas, s/n.)
"NARRACIÓN ORAL"
 Cuentacuentos
 Varios actores de España y Marruecos



Jueves 9 y viernes 10 de noviembre
21:00 horas.
 Centro Cívico Juan de la Cierva (plaza de las Provincias, s/n.)
"FRAJA" *
 Teatro ritual (de las lágrimas y el éxtasis)
 Cofradía de los Gharbawas. (Marruecos)
 (* los asistentes no deberán usar ropa oscura)

Sábado, 11 de noviembre
20:00 horas
"SUEÑOS SIN VENTANA"
 Creación del colectivo
 Compañía de Teatro la Media Luna (Móstoles)

Viernes, 17 de noviembre. 21:00 horas.
"LOS VIAJEROS DEL TIEMPO"
 Concierto THE REELS, grupo Celta de Getafe

Talleres

TALLER DE VOZ
Días, 13, 14, 15 y 16 de noviembre
De 18:00 a 21:00 horas
 En el escenario del Teatro Auditorio Federico García Lorca

Sábado, 18 de noviembre
De 11:00 a 14:00 horas
 En la Sala de Baile del Teatro Auditorio Federico García Lorca
"NOS QUEDA LA PALABRA"
 Concha Doñaque

ENCUENTRO JORNADA
Domingo, 12 de noviembre
De 11:00 hasta 14:00 horas
 Teatro Auditorio Federico García Lorca con Ismael Smouni.
 Teatro de rituales.

López Romeral en el "Centro de Arte Ciudad de Getafe"

El pintor getafense, José Luis López Romeral, expone sus pinturas en el Centro de Arte Ciudad de Getafe (Ramón y Cajal, 22) hasta el 30 de octubre. López Romeral, galardonado recientemente con el 1.º premio de pintura de Moral de Calatrava en Toledo y con el 1.º Premio del certamen Franco Nisa de la Juan de Extremadura, nos ofrece en esta exposición una retrospectiva de su obra que abarca toda su trayectoria artística a lo largo de 25 años.

López Romeral nació en San Martín de Montalbán (Toledo) en 1952. Desde que en 1976 celebra su primera exposición en el Ateneo de Getafe desarrolla una extensa labor creadora por la que ha sido galardonado en distintos certámenes. Ha expuesto con regularidad en toda la geografía nacional, habiendo participado en numerosas muestras culturales y colectivas y trabajado con numerosas galerías.

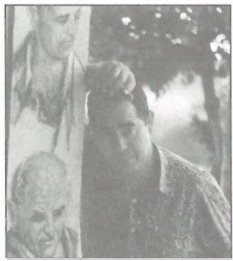

Horario: Lunes a sábados, de 10 a 14 y de 17,30 a 20,30 horas

Moisés Rojas en la Galería D'Arte

HAJO el título "Figuras suspendidas en algunos rincones", el pintor Moisés Rojas abre la temporada de otoño en la galería D'Arte (calle Escaño, 47). Su obra estará expuesta hasta el 31 del mes de octubre.

El horario será de lunes a sábados, de 10 a 14 y de 17,30 a 20,30 horas. Moisés Rojas, nacido en Madrid en 1946, está afincado en Getafe desde 1970 en donde conectó con la historia de esta localidad llegando a pintar más de 150 obras referidas a personajes, anécdotas y acontecimientos también relacionados con la historia de Madrid. Ha obtenido diversos premios y galardones entre ellos el premio "Getafense del año" en 1988, exponiendo en diversos lugares de la geografía nacional.

Famoso por sus retratos y sus paisajes, también destacan sus bodegones y sus figuras, todas ellas definidas por un estilo muy personal que le define.

En otro orden de cosas, la galería D'Arte imparte clases de pintura para niños y adultos en diferentes horarios. Más información en el teléfono 91 696 80 97.

En otro orden de cosas, la galería D'Arte imparte clases de pintura para niños y adultos en diferentes horarios. Más información en el teléfono 91 696 80 97.

Exposiciones en el Centro Cívico Juan de la Cierva

Insectos, artesanía floral y óleos

A temporada de otoño, en lo referente a exposiciones en el Centro Cívico Juan de la Cierva (plaza de las Provincias, s/n.) nos traerá montajes en torno al mundo de los insectos, artesanía floral y los óleos de dos pintores. El calendario es el siguiente:

"El desconocido mundo de los insectos" (Ibercaja).
Del 15 al 30 de octubre.
Óleos de Alfonso Muñoz Cerrato.
Del 2 al 14 de noviembre.
Óleos de Díaz Rozas. Del 17 de noviembre al 4 de diciembre.
Artesanía Floral, a cargo de M.ª Nieves Magro y Esmeralda Caldevilla.
Del 7 al 20 de diciembre.

Horario de invierno del bibliobús

La Bibliobús que la Consejería de Cultura pone a disposición de Getafe ya cuenta con el denominado horario de invierno. Se instalará en la Avda. de las Ciudades, de 12 a 14 horas. En el barrio de Alhóndiga concretamente en la Avenida de Reyes Católicos, de 15,15 a 16,15 horas y en Perales del Río, (calle Groenlandia) de 16,45 a 18,10 horas.

Los meses y los días son los siguientes:

- **Octubre:** 2, 9, 16, 23 y 30.
- **Noviembre:** 6, 13, 20 y 27
- **Diciembre:** 4, 11 y 18
- **Enero:** 8, 15, 22 y 29
- **Febrero:** 5, 12, 19 y 26
- **Marzo:** 5, 12, 19 y 26
- **Abril:** 2, 23 y 30
- **Mayo:** 7, 14, 21 y 28

Programa de Formación de Danza Aprender a volar

ARA el curso 2000-2001 en el Centro de Arte Ciudad de Getafe (Ramón y Cajal, 22) y dentro de la Escuela de Danza, aún quedan plazas para poder matricularse.

Como se recordará esta Escuela de Danza, en el apartado de Danza Clásica contará con tres niveles (Inicial, medio y avanzado). Se puede asistir a partir de los 5 años, en martes y jueves. El horario depende del nivel: Inicial, de 17,30 a 18,30 horas; Medio, de 18,30 a 19,30 horas; y Avanzado, de 19,30 a 21 horas.

La cuota del curso es de 9.000 pesetas trimestre (hay tres). Las clases se imparten en el Centro de Arte Ciudad de Getafe (Teatro Federico García Lorca).

Programación del Fender Club Jazz, montajes audiovisuales y pintura

A Sala Fender Club de Getafe (calle Escaño, 20, teléfono 607 97 98 58) ha programado para el mes de octubre los siguientes actos:

- **Concierto de Amelia Bernet Quarteto.** Jazz en vivo el martes 17 de octubre a partir de las 21,45 horas. Entrada 500 pts.
- **Concierto de Black Market.** Una de las bandas señeras del panorama jazzístico nacional, el martes 24 de octubre a partir de las 21,45 horas. Entrada 600 pts.
- **Montaje Audiovisual: Caras de Nepal, a cargo de Juan Yuste.** Martes 31 a partir de las 22,45 horas. Entrada libre con invitación.
- **Exposición de Pinturas. Acrílicos, a cargo de Victoria Muñoz,** del 9 de octubre al 6 de noviembre.

Jenaro Muriel, jubilado de CASA Pasión por los llaveros

JENARO Muriel, vecino de Leganés, pero ligado a Getafe, no en vano ha trabajado en CASA durante 25 años, de oficio ajustador y una única pasión: diseñador de llaveros en su tiempo libre. Este hombre cuenta con una colección de llaveros metálicos de contornos geográficos de Madrid y su pueblos, Autonomías, Ciudades y Países de los Cinco Continentes hechos a mano. Alrededor de 500 obras jalonan su afición, que le viene al tratar de conservar algunas monedas que tenía del período que estuvo en Alemania, dedicándose a hacer llaveros con el contorno geográfico de las dos Alemanias. Desde ese punto y hasta ahora no ha cesado en su actividad, exponiendo su trabajo en Getafe, Leganés y Aranjuez.

A cuestras con sus cuatro maletines, de 35 kilos aproximadamente, Jenaro está ansioso por seguir exponiendo un trabajo bien realizado, que al parecer no tiene límites. En cinco años ha hecho de los llaveros su pasión y un verdadero arte, que se complementa con 50 láminas que siempre acompañan sus exposiciones.

Getafe C.F.S.A.D.

La nueva directiva comenzó su singladura

L pasado 21 de septiembre se presentó, en el Coliséum Alfonso Pérez, la nueva directiva del Getafe C.F.S.A.D., encabezada por su nuevo presidente, Felipe González. En el acto estuvo acompañado del presidente saliente, Francisco Flores; del alcalde de Getafe, Pedro Castro, y del Concejal de Deportes, Santos Vázquez.

La nueva junta directiva, que controla algo más del 90% de las acciones del club incluido el paquete accionarial del Ayuntamiento, pretende consolidar el proyecto deportivo, algo que pasa por mantener la categoría, seguir trabajando con las categorías inferiores y escuelas y, desarrollar definitivamente

la ciudad deportiva. Todos los presentes estuvieron de acuerdo en que la entidad es uno de los símbolos más representativos de la ciudad y que la nueva etapa intentará llevar al club lo más lejos posible. 

**Felipe González Gervaso
es el nuevo presidente**

De izda. a derecha: Fco. Santos, concejal delegado de Deportes; Felipe González Gervaso, nuevo presidente; Pedro Castro, Alcalde de Getafe; Francisco Flores, ex presidente, y José Sánchez, de la nueva directiva.



Dos gimnastas de Getafe, seleccionados para el Europeo Junior

OS componentes del Club Gimnástico Getafe, **José Manuel Muñoz** y **Francisco Recas**, participarán con la Selección Nacional en los próximos Campeonatos de Europa Junior, que se celebrarán el 20 y 21 de octubre en la ciudad de Eindhoven (Holanda).

Estos jóvenes gimnastas cuentan con un gran palmarés en competiciones nacionales y aspiran a obtener medalla por equipos en la modalidad de doble minitramp. **José Manuel Muñoz** ha sido en el año 2000 Campeón de España de trampolín en categoría junior, campeón de la Copa de España en doble minitramp y campeón de España de clubes. **Francisco Recas** es subcampeón de Copa de España en doble minitramp y subcampeón de España de trampolín en categoría junior. También es campeón de España de clubes. 

José Manuel Muñoz y Francisco Recas competirán en Eindhoven (Holanda)

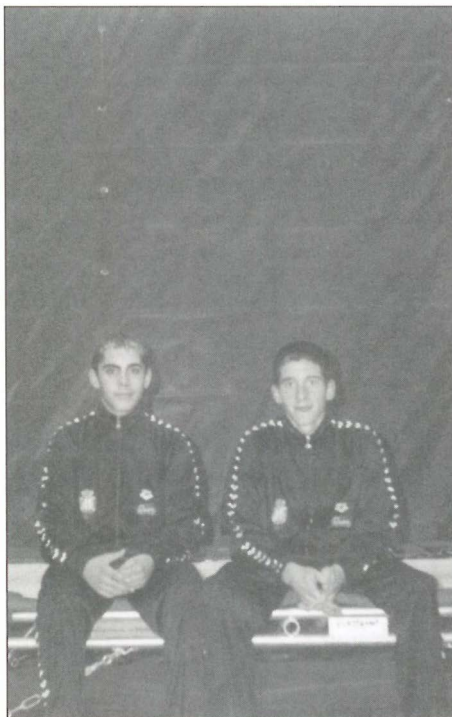

Curso de monitores/as de tiempo libre

EL 15 de noviembre de 2000 al 12 de febrero de 2001, los lunes, miércoles y viernes, más 3 fines de semana, se desarrollará un curso de monitores de tiempo libre. Este está destinado a jóvenes mayores de 18 años.

La duración del curso es de 168 horas, por un precio de 21.000 pts. Este curso será impartido por El Erizo Azul, Escuela de Tiempo Libre. El curso se impartirá en el aula de la Delegación de Juventud (Centro Cívico Alhóndiga, Pza. Rafael Pazos Pría, s/n). 

Las inscripciones se podrán realizar desde el 16 de octubre hasta el 10 de noviembre en la Delegación de Juventud (plaza de Rafael Pazos Pría, s/n., de 9,30 a 13,30 horas)

Fiesta de la Bicicleta

Se superó la cifra de 2.000 participantes

MÁS de 2.000 personas participaron el domingo 24 de septiembre en la vigésima edición de la Fiesta de la Bicicleta y la Rueda. Esta cifra ha supuesto el récord de participación de la actividad y era el reto organizativo en la presente edición.

La Fiesta de la Bicicleta de Getafe se realiza con el fin de promover el uso urbano de vehículos más respetuosos con el medio ambiente y fomentar la práctica deportiva saludable. Este año ha coincidido con los

actos del Día Europeo sin Coches, iniciativa a la que se ha sumado por primera vez nuestro municipio. Las entidades organizadoras fueron la Delegación de Deportes y la Coordinadora Deportiva de Barrio Cerro Buenavista. La prueba discurrió por distintas calles de Getafe y la recaudación, alrededor de 250.000 pesetas se destinaron a la Campaña "Un Ladrillo para Mozambique", promovida por la Concejalía de Cooperación Internacional. 





SERVICIOS CIUDADANOS

Ayuntamiento de Getafe
 Plaza de la Constitución, 1
 Tel.: 91 649 91 00
Teléfono directo de Información
Ayuntamiento de Getafe
 Tel.: 91 649 91 10
Oficina de Información en Perales del Río
 Tel.: 91 684 75 66
Oficina de Información en El Bercial
 Tel.: 91 681 74 39
Oficina de Información en el Sector III
 Tel.: 91 683 98 06

SEGURIDAD CIUDADANA

Policía Municipal
 Avda. Juan Carlos I, 24
 Tel.: 91 681 33 62
Protección Civil
 Avda. Juan Carlos I, 24
 Tel.: 91 682 19 12
Bomberos
 Avda. Ciudades, s/n.
 Tel.: 91 681 29 45
 Urgencias: 91 696 07 08
Comisaría
 C/ Churruca, s/n. Tel.: 91 695 76 39

SANIDAD

Centro Municipal de Salud
 C/ Perales, 6. Tel.: 91 681 51 76
Centro Salud Mental
 C/ Alvaro Bazán, 12. Tel.: 91 682 30 12

CENTROS DE SALUD

Centro Salud Los Ángeles
 Avda. Ángeles, 57
 Tel.: 91 601 74 00
Centro Salud El Bercial
 Avda. del Parque, s/n.
 Tels.: 91 681 14 81 / 91 681 15 51
Centro Salud Margaritas
 C/ Madrid, 129
 Tels.: 91 682 22 62 / 91 682 22 94
Centro Salud Juan de la Cierva
 C/ Juan de la Cierva, s/n.
 Tel.: 91 695 51 98
Centro Salud Sánchez Morate
 C/ Sánchez Morate, s/n.
 Tel.: 91 683 25 26
Centro Salud El Greco
 Avda. Reyes Católicos, s/n.
 Tels.: 91 681 75 12 / 91 681 75 95
Centro Salud Sector III
 Avda. Juan Carlos I, s/n.
 Tel.: 91 682 58 96
Centro Salud Perales del Río
 C/ Juan de Mairena, s/n. Tel.: 91 684 73 00
Hospital Universitario de Getafe
 Ctra. Leganés. Tel.: 91 683 93 60

AMBULANCIAS

Cruz Roja
 C/ Leganés
 Tel.: 91 695 60 47
Puesto de Socorro
 Tel.: 91 695 60 47

TELÉFONOS DE INTERÉS

Teléfono Enseres Usados
 Tels.: 91 765 18 11 / 91 765 18 42
OMIC: Tel.: 91 695 56 29
Centro de la Mujer
 C/ San Eugenio, 8. Tel.: 91 683 70 70
Asociación Getafense de Alcohólicos (AGAS)
 Tels.: 91 682 90 52
Radio Taxi Getafe: Tel.: 91 683 52 16
Conservatorio: Tel.: 91 682 61 95
Taxis (parada): Tel.: 91 695 10 05
Mantenimiento: Tel.: 900 713 430

FARMACIAS DE GUARDIA

A: Abierto día y noche.
B: Abierto hasta las 22 de la noche.
C: Servicio nocturno desde las 22 de la noche a 9,30 del día siguiente.

OCTUBRE

DÍA 15

A- C/ Madrid, 48
 B- Avda. de España, 18

DÍA 16

A- C/ Salvador, 6.
 Semiesq. C/ Leganés
 con C/ Estudiantes
 B- Madrid, 91

DÍA 17

A- C/ Madrid, 48
 B- C/ Salvador, 6.
 Semiesq. C/ Leganés
 con C/ Estudiantes

DÍA 18

A- Avda. Aragón, 16
 B- Plaza Magdalena, 5

DÍA 19

B- C/ Madrid, 111

B- Plz. Juan Carlos I,
 C.C. Getafe 3

C- Madrid, 48

DÍA 20

A- C/ Galicia, 7
 B- C/ Maestro
 Bretón, 19

DÍA 21

A- C/ Salvador, 6.
 Semiesq. C/ Leganés
 con C/ Estudiantes
 B- C/ Tarragona, 20

DÍA 22

A- Avda. de España, 46
 B- C/ San Vicente, 13.
 Detrás de Hacienda

DÍA 23

A- C/ Hospital de San
 José, 7
 B- Doctor Sánchez

Morate, 11

DÍA 24

A- C/ Leoncio Rojas,
 36-38. San Isidro
 B- C/ Doctor
 Barraquer, 9

DÍA 25

A- C/ Brunete, 2
 B- Avda. de las
 Ciudades, 10

DÍA 26

B- C/ Azahar, 1.
 Margaritas
 B- C/ Cóndor, 2.
 Alhóndiga
 C- C/ Madrid, 48

DÍA 27

B- C/ Granada, 3.
 Detrás Ambulatorio
 Los Ángeles

B- C/ Arboleda

C- C/ Madrid, 48

DÍA 28

A- C/ Madrid, 91
 B- Avda. Juan Carlos I,
 28. C.C. Los Picos

DÍA 29

A- C/ Madrid, 48
 B- C/ Córdoba, 2.
 Semiesq.
 Ambulatorio
 Los Ángeles

DÍA 30

A- C/ Madrid, 91
 B- Avda. de los
 Ángeles, 43

DÍA 31

A- Avda. de España, 46
 B- C/ General
 Pingarrón, 11

Visitaron el Ayuntamiento...

C.P. Fernando de los Ríos



**¡Qué
curiosidad
tienen!**

Con la vuelta al *cole*, vuelven también las visitas al Ayuntamiento. Ésta es una actividad que encanta a los chavales, ya que tienen la oportunidad de conocer las instalaciones, ver cómo funciona y sobre todo, algo que les ilusiona especialmente, hacer cuantas preguntas se les ocurren, como las interpelaciones que le

hacen al Alcalde. Derrochan imaginación y en esta casa nunca dejan de sorprender. Esto es lo que hicieron los chicos de los colegios Miguel Hernández y Fernando de los Ríos el día que nos visitaron. Aquí les vemos en el despacho del Alcalde, lugar que más les llama la atención y en el que posan con su “nuevo amigo para la foto”.



C.P. Miguel Hernández

V FESTIVAL INTERNACIONAL

MADRID

PROGRAMACIÓN
CULTURAL
OCTUBRE-NOVIEMBRE

V FESTIVAL INTERNACIONAL

MADRID

Sur

TEATRO DANZA MUSICA ENCUENTROS

13 de Octubre al 19 de Noviembre 2000

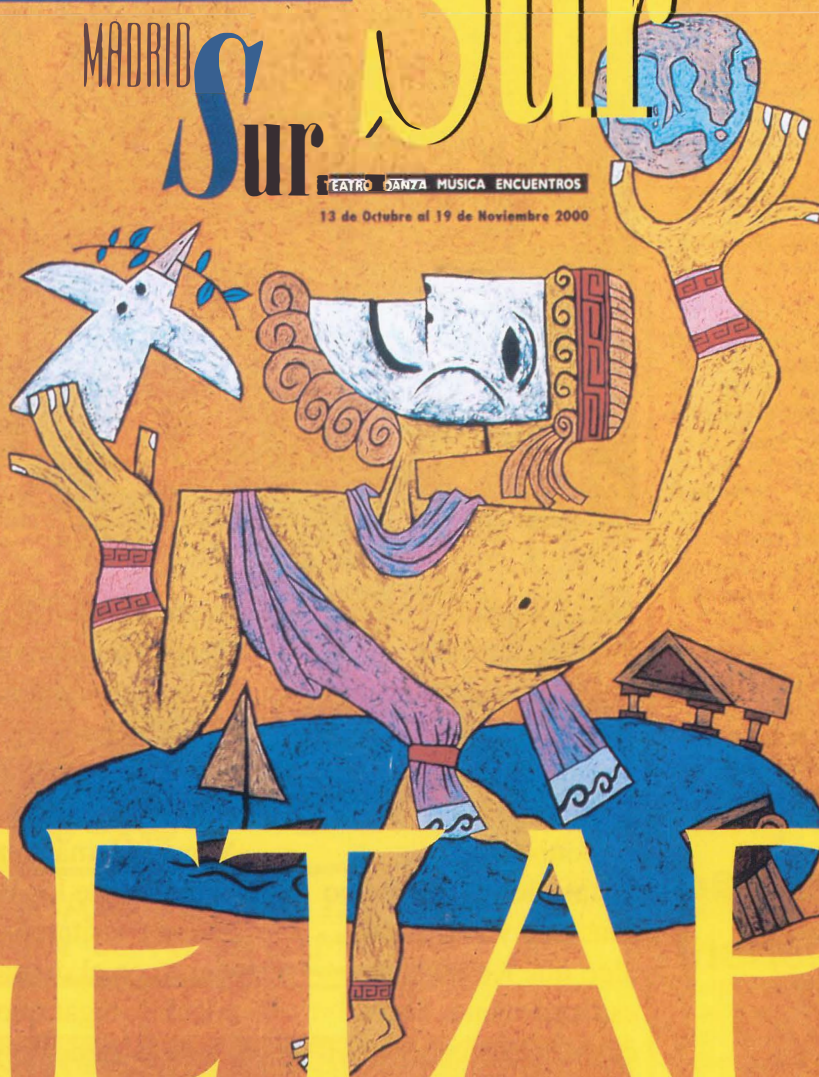

GETAFE

PROGRAMACIÓN

octubre

noviembre

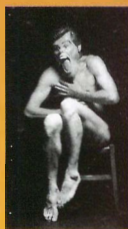

FGL
FEDERICO
GARCÍA LORCA
Viernes, 20-21 horas
"AFTER SUN" de Rodrigo García
Por la Carnicería Teatro (España)

FGL
FEDERICO
GARCÍA LORCA
Viernes, 27-21 horas
"LOS VIERNES DEL HOTEL LUNA CARIBE"
de Alberto de Casso (Premio Calderón)
Por la Compañía Nuevo Repertorio (España)

FGL

FEDERICO
GARCÍA LORCA
Domingo, 5 a las 20 horas
"AIDE MEMOIRE" de Rami Be'er
Por la Compañía Kibutziana de Danza Contemporánea (Israel)



Jueves, 9 y Viernes, 10-21 horas
CENTRO CÍVICO JUAN DE LA CIERVA
"FRAJA" Teatro ritual (de las lágrimas al éxtasis)
Por la Cofradía de los Gharbawas (Marruecos)



AYUNTAMIENTO DE GETAFE

ÁREA SÒCIAL ♦ Cultura