



90.000 viajeros
lo usarán a diario

El futuro viaja en Metro

19.000 millones y 2.000 puestos de trabajo

Nassica: combinación única de ocio, deporte y aventura en Europa



ENTREVISTA



FRANCISCO SANTOS RABAZ

*Concejal Delegado
Subárea de Deportes
Ayuntamiento de Getafe*

PROYECTO "DESDE LA BASE
A LA ALTA COMPETICIÓN"

"Nuestro aval
deportivo de futuro"

y además...



Jardín del Hospitalillo:
Recuperamos un rincón histórico

Sabina puso
un broche de oro
a las Fiestas
del 2000

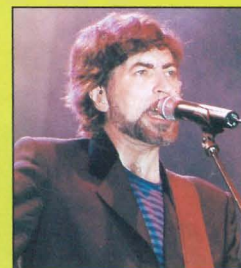

en el interior

SEPARATA

Nace el Proyecto
"Desde la base a
la alta Competición"

Se cumplió la tradición

Bajó la Virgen y se desataron los elementos...

Si la tradición ha venido cumpliéndose casi a rajatabla a lo largo de los años, nos referimos a que cuando baja Nuestra Señora de los Ángeles, llueve este año ha sobrepasado cualquier predicción. La Bajada de la Virgen supuso una gran tromba de agua que descargó de una manera intensa sobre los miles de congregados en el acto que marca el inicio de las Fiestas Patronales.

El inicio de las fiestas dio paso al pregón, las carrozas, los conciertos, el bullicio, en fin; el resto de actos que completaban el programa de fiestas que acabaron bajo el signo del calor y con una ciudad volcada en las calles.



Una imagen insólita de la Patrona, cubierta con un plástico, para "salvarla" de la tormenta que descargó sobre la ciudad.

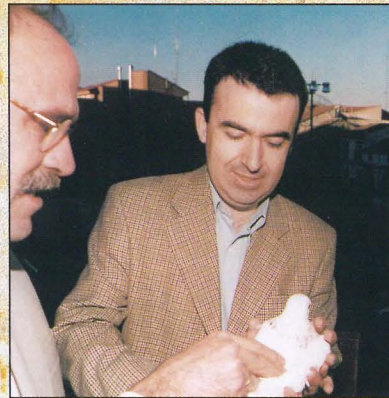

El pregonero. Lorenzo Silva, no dejó pasar la oportunidad de hablar de solidaridad y tolerancia. Un acierto de discurso y de pregonero.



Momento de la alocución de Lorenzo Silva desde el balcón del Ayuntamiento, respondido con los aplausos del público.



Las carrozas, como siempre, fueron otro de los actos que congregaron a más personas. En la imagen la carroza ganadora del 1.º Premio de la Casa Regional de Castilla y León.

Nassica, un salto cualitativo

A instalación de Nassica en Getafe es un salto cualitativo para la economía de nuestro municipio ya que es un proyecto único en Europa, que integra espacios para el deporte, el ocio y la aventura. A partir de aquí un nuevo

horizonte económico y social se abre en Getafe, un proceso que se inició en 1999 con la apertura de Factory, el mayor Parque de Fabricantes de España y que se completará con la puesta en marcha de Nassica.

SUMARIO



VARIOS GETAFENSES HAN SIDO DISTINGUIDOS EN DISTINTOS CAMPOS. 4

OPINIÓN DE LOS PARTIDOS POLÍTICOS. 5-6



SONIA RIVAS, CONCERTISTA Y PROFESORA DE PIANO DEL CONSERVATORIO: "LA MÚSICA CLÁSICA ES LA QUE PERDURA". 7

NASSICA, PRIMER PARQUE DE OCIO, DEPORTE Y AVENTURA DE EUROPA CREARÁ 2.000 PUESTOS DE TRABAJO. 9



GALLARDÓN ELIGIÓ GETAFE PARA PONER LA PRIMERA PIEDRA DEL METROSUR. 10-11

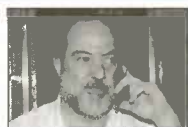

SANTOS VÁZQUEZ, CONCEJAL DE DEPORTES: "LA BASE ES EL GERME DE LA ALTA COMPETICIÓN". 12-13

"GETAFE TRABAJA". UN PLAN DE ACCESO LABORAL PARA 300 DESEMPLEADOS. 15

GETAFE RECIBIÓ LA "ESCOBA DE PLATA" POR LA LIMPIEZA DE SUS CALLES. 16

LA COCAÍNA SIGUE DESBANCANDO A LA HEROÍNA COMO PATRÓN DE CONSUMO EN LOS JÓVENES. 17

EL CONSERVATORIO IMPARTIRÁ 16 ESPECIALIDADES. 19

GETAFE SE PREPARA PARA EL MITIN DE ATLETISMO. 23

La inversión es de 19.000 millones de pesetas y se estima que creará alrededor de 2.000 puestos de trabajo directos. Con una superficie de más de 250.000 metros cuadrados, dispondrá de restaurantes, cafés, tiendas, música en vivo, 20 salas de cine, zonas de deportes alternativos, planetario...que junto con su idónea ubicación le convertirán en centro de destino y de referencia de nuestra Comunidad. Si a esto le unimos la excelente comunicación tanto de viales como con el futuro Metrosur, sin olvidarnos del Parque Temático de Time Warner (San Martín de la Vega), le confieren unas condiciones idóneas para convertirse en el epicentro madrileño del ocio y la aventura.

Si en nuestra ciudad se han realizado y se realizan grandes obras a través de millonarias inversiones, que la consolidarán aún más como ciudad señera, con este apartado dedicado al tiempo libre de los ciudadanos, se puede afirmar que Getafe ha pasado en el intervalo de unos cuantos años a pasar de ser una ciudad dormitorio a estar en la vanguardia de las ciudades europeas con todas las señas de identidad de las mismas. *z*

BOLETÍN INFORMATIVO DEL AYUNTAMIENTO DE GETAFE

*Depósito Legal: M. 3.742.1973
Tirada: 30.000 ejemplares*

EDITA

Ayuntamiento de Getafe

DIRECTORA

Rosa María Ferrero

REDACTOR

Nicolás Méndez

SECRETARÍA DE REDACCIÓN

Julio Bernad y Almudena Taravillo

FOTOGRAFÍA

Miguel Angel Martín

DISEÑO Y DIAGRAMACIÓN

Natalia González

REDACCIÓN

Plaza de la Constitución, 1
Tel.: 91 649 91 38
Getafe (Madrid)

MAQUETACIÓN E IMPRESIÓN

LERKO PRINT, S.A.
P.º Castellana, 121. Madrid

DISTRIBUYE

Atenea Publicidad, S.L.
Tels.: 91 696 16 80/18-49

NOTA: El boletín informativo municipal no se hace responsable de las opiniones vertidas en las colaboraciones enviadas por colectivos o personas físicas.



Le fue concedida por el Consejo de Ministros el pasado 26 de mayo

El pasado 14 de junio

José Luis Nieto recibió la Medalla de Oro al Mérito en el Trabajo

JOSÉ Luis Nieto, ex senador y ex diputado a la Asamblea de Madrid y vecino de Getafe recibió el pasado 14 de junio la Medalla de Oro al Mérito en el Trabajo concedida por el Consejo de Ministros el pasado 26 de mayo. Esta medalla que reconoce la trayectoria vital de José Luis Nieto fue solicitada por el anterior Secretario General de CCOO, Antonio Gutiérrez el pasado mes de enero.

José Luis Nieto fundador de Comisiones Obreras de Construcción es en la actualidad miembro de la dirección del Partido Democrático de Nueva Iz-

quierda y Consejero de Cajamadrid. Nieto, nace en la Puebla de Almoradiel, provincia de Toledo en 1932 y emigra en los años 50 a Madrid después de pasar su infancia como jornalero. Desde 1956 forma parte de la dirección del Partido Comunista de España. A partir de esa fecha es detenido en varias ocasiones hasta el año 1976 en que sale de la cárcel con el decreto de amnistía. Fue elegido Secretario General de la Federación de la Construcción y Madera de CCOO en 1985 y más tarde fue Senador y Diputado a la Asamblea de Madrid. *2*

En el Año Internacional de las Matemáticas y con una dura competencia

Tres alumnos del Carpe Diem ganadores del Concurso de Primavera de Matemáticas

ANGEL Trincado, Jesús Viseda y Paula Rodríguez, alumnos del Instituto de Secundaria Carpe Diem han sido los ganadores del cuarto Concurso de Primavera de Matemáticas organizado por la Facultad de Matemáticas de la Universidad Complutense de Madrid.

Estos tres alumnos de Getafe han ganado este premio en el Año Internacional de las Matemáticas con una dura competencia. En la primera fase, que se celebró en los centros, en 198, participaron 17.000 alumnos, de los cuales pasaron a la segunda fase, 1.500. De esta última prueba salieron los premiados.

El acto de entrega de los premios fue presidido por el Director General de Centros, Amador Sánchez. Felicidades. *2*



César Navarro preside una Fundación que aglutina a las cinco casas regionales

EL prestigioso Doctor en Medicina, Profesor Emérito de la Universidad de Madrid y vecino de Getafe César Navarro preside de forma honorífica una Fundación que lleva su nombre y que aglutina a las cinco Casas Regionales de Getafe: Castilla la Mancha, Extremadura, Andalucía, Castilla León y Murcia. Se trata de una entidad privada, de

utilidad social y sin ánimo de lucro, de ámbito nacional y gestada en Getafe y su objetivo es el fomento, apoyo e impulso de los proyectos y actividades sociales comunes de las Casas, abarcando así ámbitos como necesidades sociales, culturales, salud, calidad de vida, integración social, deporte, educación física, investigación social...

César Navarro, destacó en el acto de presentación el pasado 26 de junio, que la Fundación tiene unos fines sociales y nace con la vocación de llegar "a los sectores más desfavorecidos". El Presidente de la Fundación, Luis Grisolia, destacó que la Fundación aúna "los proyectos comunes y las ideas globales de todas las Casas para que los esfuerzos no se dispersen". *2*



Imane Nadir.

Una alumna del León Felipe, primer premio del certamen literario "Luis Landero"

IMANE Nadir, alumna de primero de Bachillerato del I.E.S León Felipe ha obtenido el primer premio en el concurso literario nacional "Luis Landero" que convoca este escritor con el I.E.S. Castillo de Luna de Albuquerque (Badajoz). Imane, vecina del Sector Tres desde hace sólo cinco años es natural de Casablanca (Marruecos). En este corto espacio de tiempo ha dominado el castellano hasta el punto de ser galardonada con este premio.

Su relato, ambientado en la época de los Reyes Católicos es un alegato en favor de la tolerancia. En él nos narra la historia de una familia musulmana que, arraigada en Albuquerque se ve obligada a emigrar, como ya habían hecho sus vecinos judíos, en busca de tierras más acogedoras, cuando ya se adivinaba la toma de Granada por las tropas cristianas.

Desde estas páginas felicitamos a la ganadora y le deseamos muchos éxitos en su prometedora carrera literaria. *2*

Vanessa Lillo y Raquel Horche, del Carpe Diem, premiadas por su trabajo sobre la Ruta Quetzal

DOS alumnas del Instituto de Secundaria Carpe Diem, Vanessa Lillo y Raquel Horche participarán en la gran aventura de la Ruta Quetzal. Las dos irán a la zona de la antigua Nueva España. Visitarán Miami y Méjico siguiendo las rutas de los descubridores españoles del siglo XVI. El objetivo de estos viajes es el conocimiento mutuo de los jóvenes de España y América.

Vanessa Lillo ha concursado con el trabajo: "La aventura de Martín Sessé y José María Mociño". En él ha investigado sobre la investigación botánica que se realizó en Nueva España entre los años 1787 y 1803. "Los resultados de esta expedición produjeron grandes cambios en el conocimiento de las plantas y en la ciencia en general"

Raquel Horche nos comenta que "he sido seleccionada gracias a un trabajo que realicé sobre como medían el tiempo los aztecas eran un pueblo cuya vida giraba en torno a sus dioses pero que para su agricultura era imprescindible saber controlar el tiempo. *2*

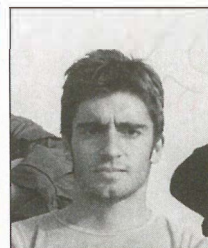

Alfonso García, un joven getafense, logra el primer premio del 4.º Certamen Regional de Vídeo Colmenar Viejo

UN joven getafense, Alfonso García ha conseguido el primer premio (en su faceta argumental) del 4.º Certamen Regional de Vídeo aficionado de Colmenar Viejo con el vídeo titulado "Ni una mierda en los bolsillos". Este premio le fue entregado el pasado 2 de junio.

Alfonso García es un admirador del cine español, sobre todo de Luis Buñuel y le gusta el cine fantástico de la década de los ochenta.

Este Certamen único en el formato vídeo en la Comunidad está organizado por la Dirección General de la Juventud de la Comunidad de Madrid y el Ayuntamiento de Colmenar Viejo. *2*



Las señas de identidad de una ciudad. El PP como siempre en contra

ESDE hace varias legislaturas es objetivo del Gobierno Municipal de Getafe atraer a Getafe signos de centralidad que hagan sentirse orgullosos a los ciudadanos de Getafe de pertenecer a su ciudad. Signos de centralidad o señas de identidad de una ciudad que hagan la vida cotidiana de los ciudadanos más cómoda y que hagan que otros municipios miren con envidia sana a los servicios que se prestan y de los que disfrutan los vecinos de Getafe.

Asentar en Getafe LA UNIVERSIDAD CARLOS III, no sólo da prestigio a la ciudad, facilita el acceso a estudios universitarios a lo jóvenes de Getafe y hace a esta ciudad referente educativo del país.

Instalar en Getafe EL HOSPITAL UNIVERSITARIO, no sólo crea comodidad a sus ciudadanos, mejora la calidad de vida de los mismos y hace de Getafe vértice sanitario del Estado.

Conseguir el ENTERRAMIENTO DE LA VIA, no es sólo atender la demanda vecinal más importante de la historia de la ciudad, es además, una transformación absoluta de un espacio inhóspito y feo en espacio de convivencia agradable donde sobran las barreras arquitectónicas que crean diferencias en los territorios y donde había ruido, peligro y molestias, habrá espacios de encuentro, lugares de ocio y paseo.

Apostar porque Getafe sea una ciudad abierta a los jóvenes, donde estos no tengan que coger los coches para desplazarse fuera a pasar su tiempo de ocio, como les ocurre a jóvenes del entorno que vienen a Getafe los viernes y sábados, es apostar por el futuro, por los jóvenes integrados en Getafe. Y así podíamos hablar de la apuesta por el empleo con los polígonos industriales, Obispado, etc.

Lo que parece digno de tener en cuenta en el balance del Gobierno Municipal; lo que parece que es elogiado por los ciudadanos, sólo encuentra una voz disonante, UNA VOZ QUE SE ALZA SIEMPRE EN CONTRA, que es la representación del Partido Popular en Getafe. No hay un solo proyecto que tenga como objetivo dignificar Getafe, buscarle señas de identidad, que el Partido Popular no vote en contra.

¿Cómo puede explicar el Partido Popular, a sus votantes, ciudadanos de Getafe que ha estado a favor del Ministro Arias Salgado que se ha opuesto al enterramiento de la vía? Vienen estas reflexiones a cuento de la última "Amenaza" en la que se ha embaucado el Partido Popular.



En el año 95 en Getafe existía un estadio de fútbol "Las Margaritas" que necesitaba, para que se pudiera jugar fútbol profesional, según la normativa de la Comisión Antiviolenencia, una inversión de 500 millones de pesetas. Todo lo que teníamos en ese estadio era un equipo de fútbol.

En ese año decidimos en el Gobierno Municipal, que el fútbol profesional era un buen referente para encontrar una nueva seña de identidad de la ciudad. Ya vimos entonces, lo que iba a suponer la llegada de las televisiones al mundo del fútbol, el pago por visión y la repercusión que podría tener en imagen para la ciudad estar en el fútbol profesional.

Entonces diseñamos que un equipo había que convertirlo en una Sociedad Anónima Deportiva, con instalaciones dignas, con recursos humanos y económicos suficientes que sirviera de referencia también a los jóvenes deportistas de Getafe.

Lo que era un Club con un equipo, hoy es una entidad con un equipo de 2.ª División, un equipo en tercera y equipos juveniles, cadetes, infantiles y alevines codeándose con los mejores clubes del Estado Español, además de una Escuela de Fútbol con mil chavales haciendo deporte. Lo que era una vieja e inútil instalación es hoy el Coliseum y la Ciudad Deportiva, conocida en toda España, admiración de todos los clubes españoles.

Lo que era un proyecto con poco futuro, es uno de los proyectos de fútbol más ambiciosos y sólidos del fútbol nacional.

Solo tenemos que preguntarnos:

¿Cuántas horas de televisión le ha supuesto a Getafe este proyecto? ¿Cuántos ríos de tinta se han vertido hablando de Getafe? ¿En cuantas horas de radio estamos oyendo el nombre de Getafe?

El Gobierno Municipal fue atrevido en la apuesta y parece que ésta no salió mal. Sólo falta ponerle el broche final al proyecto. Hay que recuperar la inversión de dinero público realizada en este proyecto.

Y lo vamos a recuperar, vamos a recuperar hasta la última peseta aportada al accionariado de la entidad, condición indispensable para realizar el proyecto, y además vamos a generar plusvalías para el Ayuntamiento.

Pues bien, una vez más el Partido Popular se enfrenta a otro proyecto emblemático de la ciudad.

El Portavoz de este grupo, cuando toda la ciudad disfrutaba con la inauguración del Coliseum, se descuelga diciendo: "...Getafe no se merece un estadio así...".

Ahora, que vamos a recuperar las acciones, el Partido Popular se dedica a intoxicar a la opinión pública mezclando las subvenciones de las temporadas 98/99 y 99/00 con la capitalización de la sociedad, para decir que hemos dado 500 millones de subvenciones en 9 meses.

El Partido Popular vuelve a oponerse a la imagen positiva de la ciudad como lo hizo cuando dijo que la Universidad era de tercera, que no era necesario un Hospital tan grande y que de hecho nunca se tendría, que no se podía enterrar la vía o que Getafe era capital de la droga.

La verdad es que cuando se está en un cargo de paso, cuando se utiliza la oposición para ganar puntos y ascender en el escalafón político para que te den un puesto fuera de Getafe, es normal que se esté más preocupado en salir en los periódicos que en atender los problemas reales de la ciudad.

Pero cuando se actúa así, también es normal que se extienda entre los ciudadanos que los responsables del Partido Popular están aquí de paso, que no quieren en absoluto a este pueblo y que se dicen muchas barbaridades con tal de salir en los "papeles".

Los políticos pasaremos, el Hospital, la Universidad, el Coliseum van a quedar y es probable que los ciudadanos se sigan acordando cada cuatro años de quién trabajó por Getafe y quién utilizó su cargo en Getafe.

Francisco J. Hita Gamarra
PORTAVOZ DEL GRUPO SOCIALISTA
CONCEJAL DELEGADO DE URBANISMO



izquierda unida.

La Empresa Municipal del Suelo y la Vivienda: un instrumento útil y necesario

Es "costumbre de la casa" contestar a las informaciones u opiniones que aparecen en los medios de comunicación, ya sean en mayor o menor medida del agrado de nuestra organización.

Si en esta ocasión hacemos una excepción, no es porque se intente combatir democráticamente, a través de la libertad de expresión que debe prevalecer en todo medio de comunicación, la existencia de una Empresa Municipal que opere sobre el suelo y la vivienda de nuestra localidad, eso es totalmente legítimo desde la defensa de las posiciones políticas que defiende la derecha, que entiende que es la iniciativa privada quien tiene la exclusiva, así como igual de legítimo es oponerse a la existencia de esta Empresa Municipal desde la lógica del interés económico de aquellos que pueden ver reducidos sus beneficios económicos al tener que competir en sus negocios inmobiliarios con una Empresa Pública que ofrece mejor calidad y menor precio en la vivienda.



Lo que no parece legítimo, es intentar desprestigiar la EMSV con falsedades malintencionadas, que a los únicos que afecta son a los adjudicatarios y a más de 3.000 jóvenes demandantes de vivienda que la tienen solicitada en esta Empresa Municipal.

Para tranquilidad de adjudicatarios y demandantes de vivienda la EMSV, lejos de tener problemas inexistentes como los reflejados en ese medio de comunicación, es una Empresa perfectamente saneada, que al día de hoy tendría un valor patrimonial de más de 130 millones de pesetas. Que, no sólo tiene ya iniciadas dos promociones de viviendas, una de ellas se entregará a finales de este año, sino que como así manifestaron en rueda de prensa el portavoz del PSOE y concejal de Urbanismo, Francisco Hita y el Portavoz de IU y concejal de Empresas Públicas, Gregorio Gordo, de manera inmediata acometerá la construcción de viviendas públicas en el desarrollo de El Bercial y en sucesivos desarrollos derivados del PGOU.

Otro dato que debe tranquilizar a los vecinos y vecinas de Getafe, es la Auditoría externa realizada a la Empresa, que lejos de reflejar situación preocupante alguna, ratifica el buen funcionamiento económico de la misma.

Es bueno que también conozcan los vecinos y vecinas de Getafe, que la EMSV además, gestiona las ayudas a la rehabilitación de viviendas, habiendo asesorado y gestionado ayudas a más de 210 comunidades de propietarios, lo que significan más de 3.000 viviendas y 289 locales comerciales.

En definitiva, si alguien pretendía hacer daño político a este Gobierno Municipal del PSOE e IU con informaciones inexactas y sin rigor alguno, por lo único que habría de felicitarle es por generar alguna limitada confusión a algún vecino o vecina de Getafe. Tal vez sería de aplicación en este asunto aquellos de "los muertos que vos mataís gozan de buena salud".

Gregorio Gordo Pradel
C. GENERAL I.U.-GETAFE
CONSEJERO DELEGADO DE LA EMSV

2 PARTIDOS POLÍTICOS



Un año de gobierno oscuro y muy deficiente

JUSTO ahora que comienzan los calores se cumple un año desde que se constituyó la corporación municipal salida directamente de las urnas en donde ustedes, los ciudadanos de Getafe, eligieron democráticamente a sus representantes.

La mayoría absoluta del PSOE, junto con la ayuda de 3 concejales de IU, que eligieron los ciudadanos de Getafe hace ya un año ha servido simplemente para una cosa: hacer lo que les viene en gana sin beneficiar, en absoluto, al interés general de Getafe que son ustedes.

Y comenzaron la legislatura defendiendo el consumo de drogas por los jóvenes (acuérdense del viaje a Oslo); continuaron subiendo los impuestos a todos los ciudadanos de Getafe por encima de cualquier otro municipio de la CAM (no olviden que vamos a pagar hasta por andar por la calle); redujeron las partidas presupuestarias destinadas a prestar servicios a los ciudadanos con la excusa de que había



que apretarse el cinturón por el entramamiento de la vía (mentira y gorda), pero sí que se le ha dado al Getafe C.F. 500 millones de pesetas en esta temporada de todos ustedes; las calles, los parques, las instalaciones deportivas pueden comprobar ustedes como están (para esto no hay dinero); coartan la participación ciudadana en algún que otro barrio (Véase Sector III); olvidan la problemática real del ciudadano de a pie porque tantos años en la poltrona les hace olvidar para que han sido elegidos.

Cuatro años así podría significar el caos de nuestra ciudad. En un año han convertido el Ayuntamiento en su feudo particular, donde prevalece el ordeno y mando frente a la tolerancia, el diálogo y el interés por solucionar los problemas.

Y encima les fastidia que el único partido de la oposición les aporte ideas y les haga llegar aquellas propuestas vecinales de las que ellos pasan ampliamente.

No les importa mentir a la ciudadanía, intentan esconder sus errores con discursos baratos, les fastidia que los vecinos conozcan la verdad y no aprueben su incompetencia e inoperancia.

Desde el Partido Popular sabemos muy bien para qué nos han elegido los ciudadanos de nuestro pueblo: para servirles. No nos importa aguantar insultos y descalificaciones; no nos importa aguantar actitudes fascistas que ni siquiera habíamos conocido; pero si nos importa que ustedes sufran la desidia de un Gobierno Socialista que arrastra el municipio por el camino equivocado.

Señor Hita, antes de examinar a los demás, autoexámínese usted por el bien de nuestro pueblo, por el bien de los ciudadanos que representamos. Si es mínimamente inteligente se dará cuenta que van por el camino equivocado.

Digan lo que digan nosotros seguiremos a su entera disposición.

José Luis Moreno Torres
PORTAVOZ DEL PARTIDO POPULAR

6

2 ASOCIACIONES DE VECINOS

Sentido y sensibilidad

QUIERO esbozar este tema con cierto sentido y sensibilidad, aunque la verdad es que me cuesta mucho porque se escribe, se discute, se dialoga, se dan mil ideas, pero yo no acabo de encontrar demasiadas soluciones. Cuando una mujer se encuentra en la tesitura de ser mujer maltratada e intenta cambiar su situación, es cuando empieza a buscar soluciones y se da de repente contra un muro de problemas, sobre todo si es una persona que se emparejó en un momento determinado de su vida, se quedó fuera del mundo del trabajo y se dedicó a lo que a mí personalmente no me gusta denominar "ama de casa", porque ¿ama de qué?, mientras todo va bien se le respeta en casa, en la vida social, se supone que es dueña de sí misma y de su vida, porque se pasa la vida siendo generosa con su pareja, sus hijos, preocupándose primero por ellos y lo último ella si cuadra y sino nada. El día crudo llega cuando empieza a pensar que es un ser humano y que ella también existe, y empieza a buscar soluciones, se encuentra primero que no tiene recursos propios, que tiene ante sí un mare magnum jurídico impresionante, que se acerca a la administración y tienen muchas palabras y pocos recursos para poder

atender sus demandas, que la sociedad todavía no entiende muy bien que pasa.

Y en esta parte es donde yo pido sentido a las administraciones que correspondan, que se creen los recursos adecuados para atender las necesidades, que una mujer no se tenga que encontrar denunciando a su pareja y no tenga otro sitio donde volver que sea la propia casa donde vive con la persona que acaba de denunciar y vuelta a empezar con las discusiones y malos tratos, y en una situación de desesperación tal que es incapaz de resolver los problemas por sí mismas, y sensibilidad para que tanto el Estado como la sociedad entiendan que este tipo de actos no puedan ni deban permitirse, que cada año haya entre 80 y 100 mujeres muertas a manos de sus parejas, que haya como mínimo según las encuestas, otras miles de mujeres aguantando malos tratos y vejaciones, algunas incluso sin ser conscientes de que están siendo maltratadas y otras sintiéndose cada vez más atrapadas y con menos fuerzas para defenderse.

Y que las mujeres se den cuenta de una vez, que la violencia empieza poco a poco y que se va

instalando en sus vidas sin casi darse cuenta y con unos periodos de alternancia entre violencia y arrepentimiento, donde normalmente el hombre pide disculpas y promete que no volverá a suceder y vuelve a repetirse y cada vez la situación se va agravando más.

Creo que a estas alturas de la historia ya está bien, que yo también voy a reclamar **basta ya**, y tampoco quiero dejar la ocasión de reivindicar el derecho de los hombres a salir de estas situaciones, porque es cierto que también hay hombres que sufren violencia doméstica y tampoco son a veces conscientes de ello y lo pasan mal y tragan con las situaciones, sin darse cuenta que todos los seres humanos tiene derecho a vivir sin ser maltratados tanto ellas como ellos.

Y por favor en ese **basta ya**, que las sentencias judiciales sean de una vez justas y con sentido y sensibilidad para las víctimas, los familiares y toda la sociedad.



FEDERACIÓN DE ASOCIACIONES DE VECINOS DE GETAFE

Leonor Sánchez
ASOCIACIÓN DE VECINOS GETAFE NORTE

Sonia Laura Rivas Caballero, pianista y profesora del Conservatorio de Getafe

Manos mágicas

Su pasión por el piano le viene heredada de su madre, Marién Caballero. Sus manos, acariciando las teclas del piano, se convierten en mágicas, siendo capaz de sacarle lo mejor a este instrumento, como ya ha demostrado en los conciertos con los que nos ha deleitado. Desde 1990 es profesora titular de piano del Conservatorio Profesional de Música de Getafe. Junto a su gran amiga, Belén Yuste, ha introducido la originalidad en los conciertos, ya que ésta última hace concisas reseñas histórico musicales de lo que la audiencia va a escuchar. Sonia se siente orgullosa de sus alumnos en el Conservatorio de Getafe pero cree que desde la administración se podía hacer algo más por estos centros de estudio y por la música.



—¿Qué opinión tienes de tus alumnos y de su nivel musical?

—Yo elegí Getafe para trabajar porque estaba segura que los alumnos iban a tener más interés que los de otras zonas. Estoy contentísima con ellos. Son niños que acuden muy interesados. Para ellos supone un esfuerzo grande comprarse un piano y se lo toman muy en serio. Creo que nuestro conservatorio es de los mejores de la Comunidad de Madrid, destacando su alto nivel. Los alumnos que terminan el grado medio pasan al superior en un tanto por ciento altísimo. Además lo completan un coral, un grupo de percusión, un grupo de flauta, metales, orquesta de pequeños, etc. Haber creado esto, con recursos limitados a lo largo de 6 años, supone todo un logro y, se puede decir que el nivel ha superado las expectativas.

Estoy contentísima con mis alumnos en Getafe, tienen mucho interés

DOCENCIA E INTERPRETACIÓN

—¿Tienes pensado seguir compaginando la enseñanza con los conciertos?

—Quiero compaginarlo. A mí la enseñanza me gusta especialmente, ya que fue mi primera vocación. Me parece que dar conciertos es un complemento en mi vida. Lo echaba en falta y por eso empecé hace dos años con esta faceta. He tenido bastante éxito y suerte, como lo prueban los conciertos que he dado, y los que espero dar en el futuro. Eso sí, tengo muy claro que nunca voy a dejar la enseñanza.

—¿Qué le dirías a la gente que desconoce el mundo de la música clásica?

—Les diría que al principio ha de enfrentarse y conocer la música con un repertorio adecuado. No puede meterse con sinfonías difíciles, porque te mueres. Pero hay muchas obras cortas que son bonitas y que entran fácilmente. Y sobre todo, la música clásica es todo lo contrario de la música pop. Esta te encanta la primera vez, y cuando has escuchado varias veces la misma canción acabas cansándote. La música clásica necesita un pequeño esfuerzo, pero después cada vez que la escuches el placer será

mayor. La música clásica nunca se hace vieja, nunca pasa de moda, cada vez te llegas más.

HOMENAJE A MOMPOU

—¿Cuales son tus compositores más afines?

—Va por temporadas. Ahora mismo estoy estudiando y adentrándome en la vida de Federico Mompou. Este es un compositor español del siglo XX que no se le ha reconocido con justicia en España. Gerardo Diego lo definió como músico de "llama y cristal". Si me hablas de compositores en general, me encanta Brahms, como músico del XIX, y me gusta Debussy, como músico de XX. Estoy más alejada de lo que se definen como compositores clásicos, pero si tengo que tocarlos no tengo ningún reparo. Si todo sale bien, a finales de año haré algo en torno a Mompou. Para ello he contado con la colaboración de su viuda y espero que sea algo extraordinario. Espero que sea un gran homenaje a este desconocido por el gran público.

—¿Cuales son tus planes de futuro?

—He hecho un montaje alrededor del siglo XVI, en torno a la figura de Santa Teresa de Jesús en el convento de San Juan de la Cruz (Segovia) En este montaje Belén Yuste ofrece una conferencia sobre la vida y la obra de la Santa. Después haremos un concierto de vihuela (guitarra antigua) y voz, en el que me acompañará Octavio Lafurcade. En el primer trimestre del próximo año volveré a actuar en el Casino de Madrid y, ya en el 2001 ofreceré otros conciertos en la Fundación Juan March. Próximamente tendré un concierto de piano en Toledo.

—¿Qué te parece que la gente joven se interese por la música clásica?

—Cuanta más educación se dé desde la infancia, mayor será el porcentaje de gente que se interese por ella. También los medios de comunicación han aportado su granito de arena al dar mayor información. El hecho de escuchar en un anuncio un trocito de música clásica puede servir de enganche. Si lo pruebas una vez, repites. Esta música ha dejado de ser elitista. Hay muchos conciertos gratuitos. Antes eran muy

caros. Además ahora se fomentan mucho, sobre todo para los niños y con una serie de explicaciones previas. Es más elitista la ópera. La música clásica está al alcance de todos.

—¿Crees que la administración invierte adecuadamente en el apartado cultural?

—Cómo filosofía, la administración está invirtiendo algo más. Lo que ocurre es que los criterios de la inversión no son los adecuados. Lo que vende es el relumbrón, la imagen del momento. Mi opinión es que se está invirtiendo, pero que se tira mucho de personal extranjero cuando en España ha habido y hay una cantera de músicos a nivel mundial.

Aquí se tira mucho de personal extranjero, cuando hemos tenido y tenemos una cantera de músicos a nivel mundial





El primer y el tercer teniente de alcalde, Francisco Hita y Gregorio Gordo, en un momento de la rueda de prensa sobre la EMSV.

La situación de la Empresa Municipal del Suelo y la Vivienda de Getafe es "perfectamente saneada desde el punto de vista patrimonial"

Informes económicos y jurídicos facilitados por la Empresa Municipal del Suelo y la Vivienda han destacado que la situación de esta empresa está "perfectamente saneada desde el punto de vista patrimonial" y recuerdan que "el Período de Maduración de las inversiones realizadas por una empresa inmobiliaria no es nunca el año natural y, por tanto, no se debe utilizar malintencionadamente este criterio para juzgar la gestión de la empresa, pues es mayor el tiempo que se tarda en ejecutar las promociones de viviendas públicas que forma parte del objeto social de la empresa".

A demanda de vivienda estructurada en la EMSV se sitúa a día de hoy en casi 3.000 personas de las que "casi el 85% son jóvenes entre 20 y 30 años de lo que se puede deducir que la EMSV de Getafe ha generado unas expectativas importantes a la mitad de los 6.000 jóvenes que demandan permanentemente una vivienda en nuestra localidad. Actualmente esta empresa pública municipal está promoviendo la construcción de 45 viviendas en Perales del Río y de 30 viviendas en la calle Sánchez Morate.

El proceso de la promoción de Perales del Río se encuentra en la tramitación de calificación provisional con la Comunidad de Madrid y de licencia de obras, alineación e instalaciones al Ayuntamiento de Getafe. Esta obra ha sido adjudicada a FCC Construcciones, S.A., por un importe de 381.922.432 pesetas más IVA. Los ingresos calculados por la venta de locales, viviendas y trasteros suponen 500.302.820 pesetas más IVA.

La construcción de la obra Sánchez Morate se encuentra al 70% de su ejecución cumpliéndose con toda seguridad los plazos de final de obra (octubre de 2000). La empresa constructora que está realizando la obra es de FCC Construcciones, S.A., por un importe de 253.454.308, estimándose unos ingresos por viviendas y locales de 322.826.786 pesetas.

En el transcurso de la rueda de prensa, también se destacó que hasta el momento se han efectuado labores de información y gestión a 210 comunidades de propietarios que afectan a un total de 3.197 viviendas y 289 locales comerciales. Asimismo han subrayado que además de la actividad reflejada en suelo y vivienda, la EMSV realiza un trabajo importante en rehabilitar las viviendas de Getafe a través de la gestión e información de las correspondientes ayudas a la rehabilitación. En estos términos es preciso destacar que la EMSV ha conseguido la decla-

La construcción de la obra de Sánchez Morate se encuentra al 70% de su ejecución, cumpliéndose con toda seguridad los plazos de final de obra

ración de Zona de Rehabilitación Integrada para un edificio de la calle Almagro. La zona está limitada por las calles Almagro, Bejar y Alonso de Mendoza afectando a un total de 100 viviendas y 5 locales comerciales.

8

Se solicita la remodelación del nudo de enlace del Cerro de los Ángeles en la autovía de Andalucía

UE aprobado por unanimidad en sesión plenaria solicitar a la Dirección General de Carreteras del Ministerio de Fomento que proceda a la remodelación del nudo de enlace del Cerro de los Angeles en el punto kilométrico 14 de la Autovía de Andalucía, dotándole de los 4 bucles y enlaces con la autovía M-406 y su prolongación en la carretera de Perales del Río.

La petición se fundamenta en que el enlace actual está incompleto, ya que únicamente dispone de dos bucles de enlace, por lo que no soluciona la continuidad hacia Perales del Río de la carretera M-406 (Paseo de John Lennon). Asimismo serviría de enlace a los nuevos desarrollos urbanísticos tanto residenciales como el PAU de Perales ya en ejecución, como industriales, ampliación del Polígono de los Olivos y desarrollo del área de los Gavilanes.

Con motivo del enterramiento de la vía

Se ha pedido al Consorcio de Transportes el refuerzo de las líneas de autobuses

El Gobierno Municipal ha solicitado al Consorcio de Transportes el refuerzo de las líneas de autobuses, mientras duren las obras de enterramiento de la vía.

En la reunión celebrada por el Alcalde, Pedro Castro y el Concejal Delegado de Transportes, Joaquín Jiménez con el Gerente de este consorcio José Ignacio Iturbe se concretaron varias peticiones.

Se pidió: el mantenimiento de la frecuencia de las líneas afectadas por el enterramiento de la vía y el Metro-sur; recuperar la frecuencia en el barrio de El Bercial; mejorar la comunicación con Perales del Río: dotar a la

Alhóndiga de una línea propia (444-A) independiente del Sector III (444-b); reforzar en horas punta las conexiones con Madrid desde los distintos barrios y con Leganés-Universidad; dar servicio a los nuevos polígonos y mejorar los que ya tienen, revisar el convenio sobre líneas urbanas reforzando su papel en los desplazamientos interiores; iniciar con urgencia la reordenación del transporte público ante la nueva realidad urbanística originada por el enterramiento de la vía y el Metro-sur, revisar las tarifas hacia el billete combinado autobús-metro-cercanías y mediar en el conflicto colectivo en el transporte.

En agosto comenzarán las obras de la pantalla acústica del barrio de San Isidro

En agosto comenzarán las obras del nuevo tramo de pantalla acústica en barrio de San Isidro limítrofe con la carretera de Toledo y la carretera M-406 comúnmente conocida como "carretera de la Base"; según le confirmó al Alcalde, Pedro Castro el Consejero de Medio Ambiente, Pedro Calvo en la reunión que mantuvieron la semana pasada. Esta prolongación de la actual pantalla acústica llegará hasta la vertical de la Base Aérea y costará 75 millones de pesetas.

Asimismo en esta misma reunión el Consejero informó al Alcalde que el proyecto técnico de construcción de nuevo colector para el Sector Tres está totalmente terminado y que se entra ahora en la fase de convocatoria del concurso y adjudicación de éste, con lo que las obras de este nuevo colector que desaguará en la nueva Depuradora aún en obras comenzarán en los primeros meses del año 2001. El presupuesto de este nuevo co-

El nuevo colector para el Sector Tres comenzará en el 2001

lector que aliviará los problemas de desagüe de este barrio, es de 280 millones de pesetas, invirtiéndose en una primera fase 100 millones pesetas.





Nassica

250.000 metros cuadrados destinados al ocio, el deporte y la aventura

El pasado 6 de junio, el Alcalde de Getafe, Pedro Castro, junto al Vicepresidente del Gobierno de Madrid y Consejero de Obras Públicas y Transportes, Luis Eduardo Cortés, y el Presidente de Neinver, José María Losantos colocaban la primera piedra de Nassica, el mayor complejo de Europa en el que se compaginarán el ocio, el deporte y la aventura. Supondrá una inversión de 19.000 millones y se crearán 2.000 puestos de trabajo. El emplazamiento no es causal, se ha elegido el Área Empresarial Andalucía por su excelente comunicación y su privilegiada situación.

ESTE complejo se une al desarrollo comercial del esta área, en la que ya funcionan distintas empresas como las tiendas Factory. La inauguración de *este nuevo complejo de ocio, deporte y aventura está prevista para la primavera del*

Se crearán 2.000 puestos de trabajo directos

2001. Nassica tendrá una superficie de más de 250.000 metros cuadrados que estarán destinados al ocio urbano y la aventura, con más de 20 salas de cine, rutas ecológicas, zona de deportes alternativos, gimnasios, restaurantes temáticos, zonas de juegos infantiles; a las que hay que añadir tiendas especializadas. Asimismo dispondrá de más de 18 hectáreas de zonas verdes y más de 5.000 plazas de aparcamiento.

Nassica ha sido concebido para satisfacer las necesidades de toda la familia y en él todo ha sido pensado para el relax y disfrute de los visitantes. Neinver, empresa que está desarrollando todo el complejo, ha creado una nueva fórmula de ocio y entretenimiento que va más allá del clásico centro de ocio familiar, ya que por su entorno y la variedad de su oferta, también constituye un punto de encuentro para colegios y universidades, empresas y turismo en general.

SUPERFICIES DE OCIO

La distribución de su superficie de más de 250.000 metros cuadrados distribuidos en diferentes áreas: una zona de 36.000 metros cuadrados destinados al ocio urbano y al ocio de aventura. Otra área corresponde a la zona de medianas superficies, con más de 13.200 metros cuadrados de comercio especializado.

La situación del complejo es privilegiada, no sólo por su entorno y particularidades paisajísticas, sino también por sus accesos y su potencial desarrollo. El nuevo Centro se situará a 17 kilómetros de la capital por la carretera de Andalucía en su intersección con la M-50.

En el transcurso del acto, el Consejero Luis Eduardo Cortés, destacó el entorno singular en el que se instala este complejo, con una gran variedad en la oferta. Un entorno que constituye un punto de encuentro para los colegios, universidades, empresas y turismo en general. "El centro supondrá un gran foco de atracción de visitantes con una extensa área de influencia, al crear un importante flujo de desplazamientos de público procedente de toda la Comunidad de Madrid y de toda España. De esta

forma se potenciarán notablemente los servicios y el desarrollo empresarial ya que este centro contribuirá a elevar la calidad de vida de la zona y atraerá a numerosos grupos de turistas".



Nassica en cifras

- 19.000 millones de pesetas de inversión.
- 2.000 puestos de trabajo.
- 250.000 metros cuadrados de superficie.
- 36.000 metros cuadrados dedicados al ocio urbano y la aventura.
- 13.200 metros cuadrados de comercio especializado.
- 18 hectáreas de zona verde.
- 5.000 plazas de aparcamiento.
- Km. 17 de la carretera de Andalucía.
- Inauguración: Primavera de 2001.



Gallardón eligió Getafe para poner la primera piedra del Metrosur

El Presidente de la Comunidad de Madrid, Alberto Ruiz Gallardón acompañado del Vicepresidente y Consejero de Obras Públicas, Luis Eduardo Cortés y los Alcaldes de Getafe, Pedro Castro; Leganés, José Luis Pérez Ráez; Móstoles, José María Arteta; Fuenlabrada, José Quintana; y Alcorcón, Pablo Zúñiga, colocó la primera piedra del Metrosur en Getafe. Un medio de transporte espectacular que contará con una inversión de 184.000 millones y se inaugurará en abril del año 2003. Según los cálculos realizados por la Comunidad de Madrid un total de 90.000 viajeros utilizarán a diario este medio de transporte que recorrerán 31 estaciones con 40 Km. de recorrido. Getafe será la ciudad que más estaciones de Metrosur va a tener con ocho dos de ellas serán intercambiadores con las líneas de cercanías C- y C-4 (Casar y Centro). La longitud será de más de nueve kilómetros y la inversión estimada en nuestra ciudad es de 43.000 millones de pesetas.

UNA vez enterrada la vía férrea y con Metrosur, Getafe será la ciudad más cómoda y mejor comunicada de la Comunidad de Madrid. Las estaciones en el término municipal de Getafe estarán situadas dos en el Sector Tres, dos en Getafe Norte y las otras en Alhóndiga, Centro, Juan de la Cierva, y Bercial. La obras ya se han dejado notar en Getafe con el corte de la Avda. Rigobertha Menchú desde la fuente de Goya hasta María Montessori. Las próximas repercusiones negativas para nuestro municipio se producirán a partir del 1 de agosto, fecha en la que se cortará para los vehículos la Avda. de España desde la Pza. Barcelona hasta la Calle Lérida. El paso de peatones se garantizará con espacios habilitados para ellos. Ruiz Gallardón destacó "Es uno de los grandes proyectos de nuestra Comunidad, por el número de vecinos que afecta, por su envergadura, pero sobre todo porque es el primer proyecto que sirve de reequilibrio y solidaridad territorial. Con este medio de transporte las infraestructuras de la zona sur serán mejores que en la zona norte".

Pedro Castro destacó que estamos ante el proyecto más importante de toda la zona sur en muchos

años y aseguró que no hubiera sido posible emprender un proyecto de esta envergadura sin la colaboración de la Comunidad con los municipios.

El Consejero de Obras Pública, Luis Eduardo Cortés, subrayó el carácter de vanguardia que tiene una obra de estas características. "marcara el destino de la Comunidad, a la vez que influirá en nuestra región, en España y en toda Europa".

AUTOBUSES

Ruiz Gallardón afirmó que con este nuevo servicio circular se reducirá la demanda de autobuses interurbanos de 127.994 diarias en el 2003, aunque no disminuirá la demanda en el servicio de cercanías. El Presidente calculó "que casi un millón de habitantes de los municipios de Getafe, Alcorcón, Leganés, Fuenlabrada y Móstoles tendrán la posibilidad de consolidar su expansión económica y social sumando calidad de vida a través de una infraes-



tructura importantísima como es el metro.

El metrosur contará con trenes tipos "gusano" constituido por tres unidades con capacidad para 525 viajeros y funcionarán a 1.500 voltios en lugar de los 600 con que funciona el metro de Madrid, lo que

permitirá mejorar las prestaciones. Este aumento de voltaje permitirá que el tiempo total de recorrido sea de 58 minutos y la espera se reduzca en las estaciones. En la localización de las estaciones se ha tenido en cuenta la importancia de acercar a la población los equipamientos más importantes de la zona, entre otros los campus universitarios de Alcorcón, Móstoles,

Metrosur transportará 90.000 viajeros al día y en las obras intervendrán siete tuneladoras

tructura importantísima como es el metro.



Cambio itinerario de autobuses con motivo de las obras de Metrosur y enterramiento de la vía

LÍNEA 444
(Embajadores-Sector 3)

Se desdobra en:

444-A: Con servicio exclusivo para la Alhóndiga sin ir al Sector 3; baja por Reyes Católicos, gira en la rotonda del Greco y vuelve por Reyes Católicos hacia Madrid.

444: Irá al Sector 3 por la Avda. de la Libertad, con parada en los puentes peatonales. De vuelta a Madrid por Reyes Católicos.

LÍNEA 450
(Getafe-Leganés-Alcorcón)

Dirección Leganés: va por la calle Toledo hasta el Polideportivo San Isidro para coger la carretera de Toledo.

LÍNEA 3
(Bercial-Getafe Norte)

Dirección Getafe Norte: desde el Hospital va por la Carretera de Toledo, efectuando paradas en los puentes peatonales, y seguiría por la carretera de la Base hasta subir por Juan de la Cierva y seguir su recorrido habitual.

LÍNEA 1
(Sector 3-Ambulatorio)

Viene del Sector 3, sigue por la carretera de la Base hasta la rotonda de Pinto, vuelve por la carretera de la Base para coger la calle Toledo y seguir su recorrido habitual.

LÍNEA 441
(Atocha-Getafe-Sector 3)

En dirección Madrid hace lo mismo que la L-1.



Ruiz Gallardón con los Alcaldes del sur. De izquierda a derecha, Móstoles, Fuenlabrada (1.º Teniente de Alcalde), Alcorcón, Leganés y Getafe.

El día 1 de agosto se cortará el paso de vehículos en la avenida de España desde la plaza de Barcelona hasta la calle Lérida

Fuenlabrada y Leganés; así como los puntos hospitalarios de Getafe, Alcorcón, Fuenlabrada y Leganés.

Una obra de esta envergadura ocasionará indudables molestias a los vecinos, aspecto reconocido por el propio Presidente que aseguró que "estamos ante una gran obra que exigirá un sacrificio de los ciudadanos que estarán sometidos a grandes molestias y a ruidos en el tiempo que duren la obras, de todas formas merecerá la pena".

Datos básicos de Metrosur

Longitud: 40,5 Km.

Estaciones: 27 nuevas estaciones, de las cuales 6 son de intercambio con la red de cercanías.

Inversión total: 220.000 millones de pesetas.

Período de ejecución: 4 años de 1999 a 2003.

Acceso directo por metrosur entre los cinco grandes municipios de **Alcorcón, Leganés, Getafe, Fuenlabrada y Móstoles.**

Acceso con un simple transbordo Metrosur-Cercanías a: **Aranjuez, Ciempozuelos, Valdemoro, Parla, Pinto, Humanes y Madrid.**

Acceso directo a las universidades Carlos III y Rey Juan Carlos.

Acceso directo a los grandes hospitales de Alcorcón, Móstoles, Getafe, Leganés y Fuenlabrada.

Acceso directo a grandes áreas de servicios, comercio y ocio.

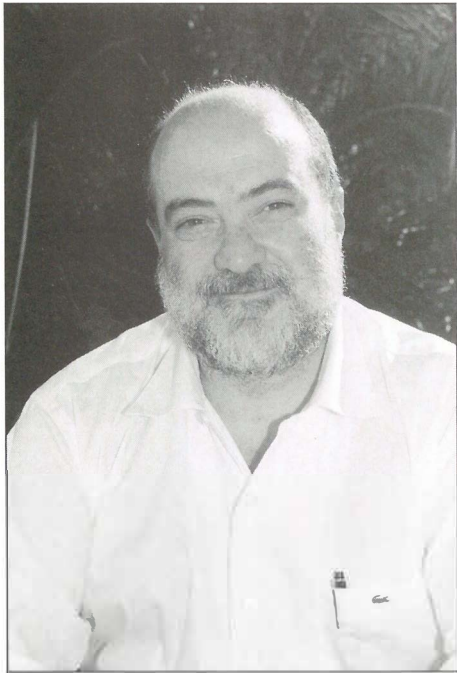

Francisco Santos Vázquez,
Concejal Delegado
del Subárea de Deportes.

Firma del acuerdo entre el Ayuntamiento,
el Getafe, C.F.S.A.D., y el Club Balonmano Getasur

Santos Vázquez: “Es una respuesta al deporte de alta competición”

La firma de un acuerdo entre el Ayuntamiento de Getafe, el Club Balonmano Getasur y el Getafe, C.F.S.A.D., denominado “Desde la Base a la Alta Competición”, las últimas informaciones en torno al capital accionario del Ayuntamiento en la entidad futbolística y, lo que va a suponer la iniciativa privada en el deporte de élite, marcaron las pautas de la siguiente entrevista mantenida con el Concejal de Deportes, Santos Vázquez Rabaz. Bajo su punto de vista, Getafe ha entrado en un nuevo ciclo deportivo, similar al que se llevó a cabo en el año 1988 con el Plan Olímpico ADO.

¿NTE las informaciones en torno a la financiación del Getafe C.F.S.A.D. por parte del Ayuntamiento de Getafe, ¿qué valoración tiene como Concejal de las mismas?

—Creo que el Partido Popular, promotor y suscriptor de todas estas informaciones, está instalado en la teoría de la confusión. Está tratando de confundir a los ciudadanos. Da datos que no son correctos, mezclando interesadamente unas cosas con otras. Habla de una subvención de 500 millones al Getafe C.F. en esta última temporada, y esto es absolutamente falso. Mezcla las subvenciones de las tres últimas temporadas. Además está metiendo en esta misma bolsa lo que el Ayuntamiento ha decidido, con los votos del P.P., al capitalizar a esta Sociedad Anónima Deportiva por un valor de 114 millones. Esto supone el 47% del total y, a fecha de hoy, esa inversión le va a suponer al Ayuntamiento el doble de su valor. Desde mi punto de vista, lo que está haciendo el P.P., no sé si mal asesorado o porque quiere confundir, es mezclar todas las subvenciones de los últimos años con la capitalización aprobada recientemente, para sacar una cifra redonda, vendible, pero equivocada. Es incomprensible que el Partido Popular aprobara en su día la ampliación del capital, que aprobara las subvenciones a la entidad en las últimas temporadas, y ahora nos diga que no quiere cumplir los acuerdos aprobados. Están en la dinámica de no cumplir ningún acuerdo y eso los ciudadanos lo juzgarán en su momento.

—¿ Se puede afirmar que es una inversión rentable?

—Totalmente. No hay ninguna entidad, al menos Sociedad Anónima Deportiva, que no haya multiplicado por dos sus acciones. La última venta realizada de acciones, en el Logroñés, le ha supuesto un total de 2.800 millones y la entidad había comprado por 600 millones. De hecho tenemos ofertas para comprarnos nuestro paquete accionario que multiplica por dos y medio el valor de las acciones. Donde hemos pagado 9.600 ptas. por acción están pagando más de 19.000 ptas. Esto el P.P lo sabe y por eso no se entiende su actitud.

—¿Es el Getafe C.F.S.A.D. una estructura consolidada?

—Da mucha rabia que no se quieran reconocer los hechos. La gente no quiere acordarse, cito al

P.P. de lo que había en 1995 y lo que tenemos en la actualidad. Teníamos un equipo de 11 jugadores sin más estructura detrás; y hoy tenemos más de 1.300 jugadores detrás de este proyecto. Teníamos un campo obsoleto y viejo, en el que había que invertir más de 600 millones; y hoy tenemos el Coliseum y la Ciudad Deportiva, dejando en el camino de este proceso el segundo estadio de atletismo de la Comunidad de Madrid (Juan de la Cierva). Hemos pasado de una estructura aficionada a una sociedad deportiva. No recordar estas cosas, es faltar a la verdad. En este sentido se puede afirmar que el Getafe C.F.S.A.D. está absolutamente consolidado. Esto es una reali-

dad que ha cumplido los objetivos en un proyecto diseñado a medio plazo.

“Es incomprensible que el Partido Popular aprobara en su día la ampliación de capital, que aprobara las subvenciones a la entidad en las últimas temporadas y ahora nos digan que no quieren cumplir los acuerdos aprobados”

NUEVO CICLO

—Todo esto nos lleva a una nueva etapa, en la que destaca la firma del acuerdo entre el Ayuntamiento, el Getafe C.F.S.A.D. y el Club Balonmano Getasur. ¿Qué va a suponer?

—Creo que se ha cumplido un ciclo (los últimos cinco años), que hoy tenemos una S.A.D., una Fundación que la respalda; y esto es algo que ahora debemos proyectar en el deporte. Getafe es una ciudad muy viva, con tres o cuatro equipos en categoría na-

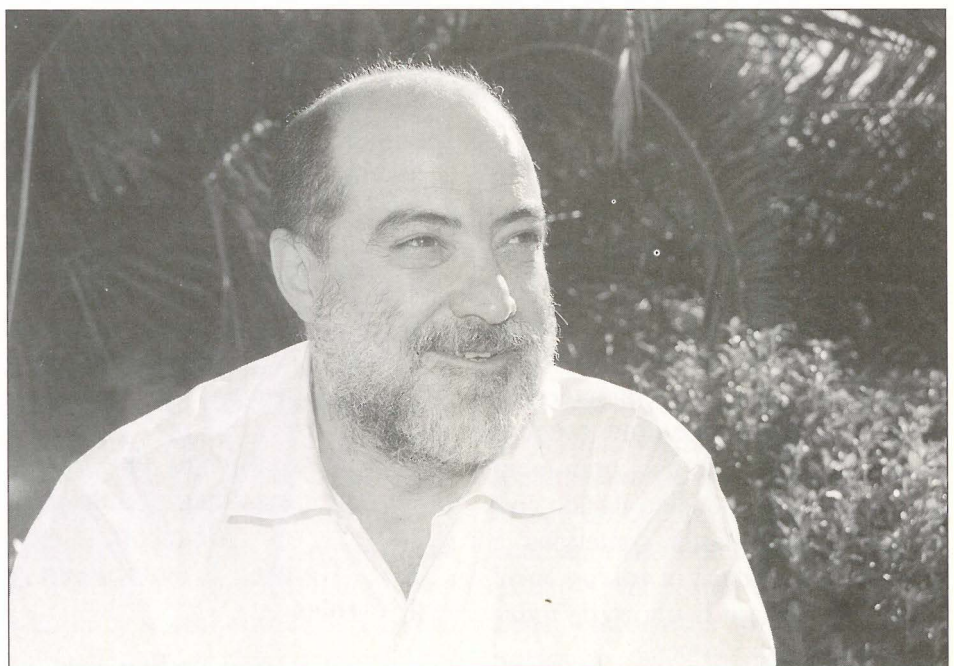

Últimas noticias

El Ayuntamiento está recibiendo ofertas de compra de las acciones del Getafe

Con fechas 22 y 26 de junio de 2000 se ha registrado en el Ayuntamiento sendas peticiones para comprar parte del paquete accionario que el Ayuntamiento tiene en la sociedad Getafe, CFSAD.

Las ofertas oscilan entre la compra del 25 al 90% de las acciones que tiene el Ayuntamiento por un valor que abarca desde los 242 a los 303 millones de pesetas que entrarían en las arcas municipales recuperando así la totalidad de la inversión realizada por el Ayuntamiento en la sociedad con sensibles beneficios.

El Ayuntamiento estudia con detenimiento esas ofertas y valora no sólo el apartado económico sino también quién y qué proyecto hay detrás de ellas.

No sería de extrañar que en los próximos días se concreten otras dos ofertas por registro.

En cualquier caso se está realizando un estudio económico del club para que exista la mayor transparencia posible en el estado financiero del mismo.

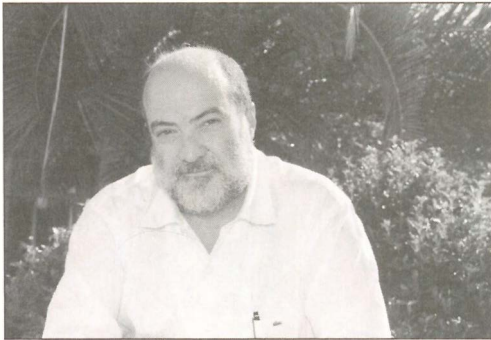

cional, recién ascendido el equipo de Balonmano a División de Honor. Lo que necesita son soportes que permitan que esto no se convierta en nubes de verano, sino que se consoliden como proyectos deportivos. Aquí, en este caso, la S.A.D. y sus recursos, la Fundación, también tienen que ayudar. Por eso se ha presentado el Proyecto "Desde la Base a la alta competición", ilusionante, que es algo novedoso, una nueva idea que nace para el deporte de la alta competición de Getafe. Con una peculiaridad que es muy importante: trabaja desde la base y permite que los chavales con buenas condiciones lleguen a la alta competición. Hoy se ha empezado con el Balonmano Femenino por su ascenso, aunque anticipo que hay, dos o tres instituciones deportivas en Getafe que también pueden estar en este mismo proyecto. Estoy pensando en un equipo de baloncesto con un proyecto de Liga EBA, que tiene posibilidades de entrar en el deporte de alta competición, que puede entrar aquí. Esto demuestra que no estábamos equivocados o tan descabellados cuando se hizo la conversión de un equipo de fútbol en Sociedad Anónima Deportiva, cuando lo dotamos de la infraestructura necesaria, porque ahora que es tan difícil patrocinar el deporte de alta competición, nos va a servir como herramienta para que en los próximos cinco o diez años, se consolide totalmente este proyecto deportivo.

TRANQUILIDAD DE FUTURO

—¿Qué supone el acuerdo para los equipos que lo han firmado y para los que se adhieran en el futuro?

—Para los equipos tranquilidad al no tenerse que preocupar de los recursos financieros, su principal problema. Tranquilidad para dedicarse a trabajar desde el punto de vista técnico, en formar jugadores y jugadoras, y en hacer un digno papel en la alta competición. Esto es importante desde el punto de vista de los equipos. Para el Ayuntamiento supone un proyecto de futuro, nueva ilusión y poder garantizar la estabilidad de patrocinio y de mecenazgo de estos equipos, que hoy nos hace entrar en una contradicción. El planteamiento es dejar trabajar a la gente, facilitar el tra-

bajo, y cuando la gente consigue sus máximos objetivos, le tienes que decir hasta aquí hemos llegado, no os podemos mantener. Por lo tanto necesitábamos encontrar un mecanismo que permitiera que no desaparecieran los equipos y otras ciudades se nutrieran de un trabajo que se había hecho en Getafe. Hoy, desgraciadamente, el Voleibol Femenino no está con nosotros porque no hemos podido soportar la financiación. A partir de ahora si un equipo tiene proyección, tiene buen trabajo hecho; nosotros tenemos la estructura para poder mantenerlo aquí. Para la ciudad de Getafe es importante al suponer una señal de identidad. La gente se siente orgullosa de oír en los medios de comunicación que el balonmano, el fútbol, etc., están representando a la ciudad. Esto hace que la gente se implique cada día más con Getafe.

—¿Es el patrocinio el principal caballo de batalla?

—Obviamente. Este proyecto es un trípode, al que cualquier fallo puede hacer tabalearse. Una de las patas son las entidades deportivas, que trabajan, compiten y llevan el nombre de la ciudad a nivel nacional e internacional. Otro de los apoyos es la administración, que tiene que poner los recursos, las infraestructuras y que tiene que liderar este proceso, y la tercera, que es la financiación privada, que a través de sus aportaciones económicas con contraprestaciones administrativa; inyecta financiación para que esto se pueda sostener. No se puede hacer este proyecto si una de las tres patas cojea porque se desequilibra. La Fundación de Getafe ahora nos sirve y por eso ya tenemos una propuesta de "Empresarios por el Deporte", una fundación de ayuda al deporte encaminada en esta dirección que he apuntado. Habrá que buscar compensaciones en forma de desgravaciones que sirvan de ayuda a estas empresas que ponen dinero, lo permite la ley y buscar algún tipo de contraprestaciones que no sea dar dinero a fondo perdido.

—¿A cuántos deportistas llega este acuerdo en este momento y en un futuro próximo?

—Ahora mismo, sólo con lo que nace de este acuerdo, 1.300 en el fútbol, y en el caso del balonmano (escuelas, equipos) otras 350 personas. El proyecto nace con un apoyo de alrededor de 1.700 deportistas, sin contar padres, socios, etc... Con el baloncesto masculino, femenino, en silla

de ruedas, con el rugby; podríamos llegar a una cifra que rondará los 5.000 deportistas implicados. Sin olvidar que muchos de estos deportistas estarían en las competiciones de elite.

—¿El futuro del deporte en Getafe está garantizado?

—Creo que sin querer ser pretenciosos, lo que estamos queriendo establecer es un modelo similar al que se estableció en este país en el año 1988, con el Plan de Deportistas Olímpicos, que tan buenos resultados dio. Se trata de hacer lo mismo, en pequeña escala, en Getafe. Nosotros desde la administración tenemos que cubrir las necesidades de los ciudadanos a nivel deportivo, que haya infraestructuras suficientes y que se garantice el deporte para todos. No voy a renunciar a 40.000 usuarios encuadrados dentro de este apartado. Lo que pasa es que el trabajo de toda esta gente concluye en la necesidad de este Proyecto. **Los recursos económicos de la administración tienen que garantizar, que el que quiera hacer deporte, pueda, las infraestructuras necesarias y que la gente tenga cubierta sus necesidades de ocio.** También con recursos, ideas y trabajos, la administración debe garantizar que el deporte de alta competición, que se implica con la ciudad, tenga continuidad. Este es un proyecto que puede funcionar.

—¿Qué mensaje les darías a los ciudadanos y deportistas, con esta nueva situación deportiva?

—Hay una cosa que no estamos valorando. ¿Qué pasa con el resto de la gente? Si estamos haciendo un proyecto deportivo de alta competición y la gente no va a asistir a los recintos deportivos, la imagen se vende, pero quizás no se logre algo importante: involucrarse. Creo que tenemos que conseguir enganchar a más deportistas pasivos (espectadores), porque eso crea hábitos. Este proyecto tendría su colofón cuando consiga que tras estos 5.000 deportistas se encontrasen 20 o 25.000 personas, que disfrutarán con los espectáculos deportivos. Si esto es así, estaríamos hablando del club más importante de este país. Hablamos de un *macroclub*, en el que desde el que va hasta el que participa, está implicado en un Proyecto que tiene mucho de social y que tiene mucho de rendimiento deportivo.



RENAULT *Mégane*

Definitivamente, si te cuidas
el tiempo tarda más en pasar factura.



5 primeras cuotas gratis.

Desde el 10 % de entrada. T.A.E.: 5,35% en financiaciones a 5 años en toda la gama Mégane (excepto Scénic RX4).

Si quieres cuidarte, conduce uno de los coches más seguros de su categoría. Su Sistema Renault de Protección (SRP) incluye: 4 airbags inteligentes, ABS y cinturones de sujeción programada. Además, al comprar ahora tu nuevo **Renault Mégane** te ahorras 5 meses de facturas. PARA MÁS INFORMACIÓN, LLAME AL 902 333 500. www.renault.es



Oferta Renault Financiaciones S.A. válida para toda la gama Mégane (excepto Scénic RX4) hasta el 31 de julio de 2000, aplicable a particulares, autónomos y empresas no flotistas que adquieran un máximo de dos vehículos en stock. Comisión de apertura 2%. Cuotas regaladas por Renault España Comercial, S.A. R.B.E. Nº 624/00

Concesionario RENAULT
A.QUALITAUTO
Carlos Sainz s/n Tel. 916 895 151 - 28914 Ciudad del Automóvil
LEGANÉS



Momento de la firma en la que estuvieron presentes Pedro Castro, Secundino Espada (UGT), Raúl Cordero (CC.OO.) y Avelina González, Concejala de Formación y Empleo.

Es fruto de un acuerdo entre el Ayuntamiento y los sindicatos UGT y CC.OO. Se forma el Consorcio Madrid Sur

Consorcio Madrid Sur: objetivo, crear empleo

El Ayuntamiento se ha adherido al Consorcio Madrid Sur conformado por los municipios de Leganés, Móstoles, Fuenlabrada, Pinto, Humanes, Parla, y Getafe con el fin de elaborar proyectos que tengan como objetivo la creación de empleo. Esta adhesión fue aprobada por el Pleno del Ayuntamiento el pasado 16 de junio con la abstención del Grupo Popular, a propuesta de las Concejalías de Formación y Empleo y Desarrollo Económico, Comercio e Industria.

Los objetivos prioritarios para el área metropolitana del sur son la creación de empleo, el impulso de la actividad económica y la formación para el empleo con proyectos que aborden las necesidades de la población desempleada y ocupada y las pequeñas y medianas empresas.

El primer trabajo de este grupo de municipios del sur será la elaboración de un proyecto conjunto para la nueva *Iniciativa Comunitaria EQUAL* para el período 2000-2006 lo que supone un paso importante en la cooperación entre municipios como bien lo aconsejan las Directrices Comunitarias de Empleo.

El Consorcio está abierto a nuevas incorporaciones: Ayuntamientos, entidades públicas y privadas y espera contar con la participación activa de la Comunidad de Madrid. *z*

El metal, protagonista en la Feria Virtual de Getafe

Por primera vez en Getafe se ha celebrado una Feria Virtual Multisectorial organizada por la Agencia de Desarrollo Local Getafe Inicativas, S.A., donde el sector del metal ha sido el gran protagonista. Con sólo "clicar" la dirección www.getafeinicativas.es se podían conocer las empresas más interesantes de dicho sector localizadas en nuestro municipio, así como sus principales productos, actividades y servicios.

Esta Feria, encuadrada dentro del proyecto europeo ESTIC, ha promovido el uso de las tecnologías de la información en las pymes por lo que ha concentrado sus esfuerzos en la puesta en marcha de acciones que permitan y faciliten a las empresas de Getafe el acceso al máximo de información. *z*



El plan "Getafe trabaja" logra que 300 desempleados accedan al mundo laboral

RESICIENTAS personas desempleadas se han beneficiado del plan "Getafe Trabaja" un plan que ha propiciado el acceso al mundo laboral a través de talleres de empleo y que tiene como objetivo ofrecerles el acceso al mercado laboral, un trabajo protegido y una formación práctica durante 12 meses que abra las puertas a un nuevo comienzo. El plan es fruto de un acuerdo entre el Ayuntamiento y los sindicatos UGT y CC.OO. firmado el pasado 31 de mayo en el Salón de Plenos del Ayuntamiento, por el Alcalde, Pedro Castro y los Secretarios Generales de las Uniones Comarcales de UGT y CC.OO., Secundino Espada y Raúl Cordero.

Los destinatarios de este proyecto han sido los colectivos especialmente desfavorecidos y particularmente los desempleados de larga duración a los que se ofrece la posibilidad de un nuevo comienzo en el mundo laboral. Han sido seleccionados por el INEM y su trabajo se destinará principalmente al acondicionamiento y reparación de las vías públicas, alumbrado, y reparaciones generales.

Las medidas de "Getafe trabaja" son complementarias con otras desarrolladas por el Organismo Autónomo de Formación y Empleo del Ayuntamiento, como formación, asesoría y seguimiento del proceso de inserción, competitividad empresarial... Del mismo modo pretende una serie de objetivos secundarios no menos importantes como la compensación mediante políticas activas las desventajas comparativas de estos colectivos según las directrices europeas por el empleo en el ámbito local y dar respuesta real a situaciones de urgencia social, con el amparo de la administración. *z*



La firma del acuerdo supondrá que el Centro de Calidades se convierta en un centro de experimentación.

El Instituto Madrileño de Desarrollo (IMADE) y la Fundación para el Fomento de la Innovación Industrial firmaron en Getafe un acuerdo para convertir el Centro de Calidades de Getafe (GECAL) situado en la calle Diesel del Polígono Industrial del Lomo, en un centro de experimentación con el fin de poner en marcha laboratorios y actividades que mejoren los productos industriales. En el acto estuvo presente el Concejal Delegado de Desarrollo Económico, Comercio e Industria, David Castro.

El Centro de Calidades de Getafe, centro de experimentación industrial

Por medio de este acuerdo el IMADE cede un espacio de más de dos mil trescientos metros cuadrados del Centro a esta Fundación para instalar los laboratorios en los que se practicarán ensayos, medidas y calibraciones con el fin de mejorar los productos.

El Centro será referencia obligada y punto de encuentro de las pymes de la Comunidad con el fin de generar empleo y propiciar la implantación de nuevas empresas. *z*

Programa Now de Formación y Empleo Nueva página web con información puntual

El Organismo Autónomo de Formación y Empleo del Ayuntamiento de Getafe ha puesto a disposición de todas las personas usuarias de Internet, la página web que desde el Programa Now ha elaborado a fin de servir de punto de encuentro a empresarios, empresarias y mujeres profesionales interesadas en la diversificación profesional.

En <http://emprendedores.wol.es/empleo0afe> hay información sobre el proyecto NOW ACORTAR DISTANCIAS y las distintas actividades desarrolladas desde el mismo: el Servicio de Intermediación Laboral, la Red de Empresas, legislación sobre bonificaciones a la contratación de mujeres en profesiones subrepresentadas y otras medidas de fomento de empleo. Además en la nueva página se informa sobre acontecimientos relacionados con la mujer y el empleo. Asimismo hay una base de datos de perfiles profesionales femeninos y un formulario para ofertas de empleo.

El Programa NOW sigue apoyando a las mujeres que pretenden trabajar en profesiones consideradas "masculinas" e intermediando en las empresas, tratando de romper con los prejuicios y estereotipos que limitan las oportunidades de las mujeres en estos sectores más masculinizados. Hasta el momento, 71 mujeres han accedido al mercado de trabajo a través de este programa. *z*

La agonía del pequeño comercio

En diciembre de 1997, la comunidad madrileña presentó en Getafe el PAC (Plan de Actuación Comercial). Las líneas básicas de tal estudio concluían una serie de medidas urgentes a tomar para la revitalización del pequeño comercio local: reciclaje del personal; modernización de los locales; asociacionismo de los tenderos con dos vertientes; reivindicativa una, y para organizar los sistemas de compras en común la otra; tendencia a la especialización (eliminación de la clásica tienda de todo revuelto); potenciación o, en su caso, cierre de las galerías de alimentación; estudio de mecanismos de defensa ante las grandes superficies y ante la fuga de compradores hacia otros lugares (Parquesur, Madrid en general...); conveniencia de la apertura los sábados por la tarde; fomento de zonas comerciales (tipo calle Madrid en su zona peatonal), etc.

Al cabo de más de dos años, pese a la decidida postura evolutiva de muchos de nuestros pequeños detallistas –y ante la vegetativa pasividad de bastantes otros–, las circunstancias no pueden afirmarse que hayan mejorado: el comercio local va a menos, disminuyen sus ventas, cierran establecimientos, muchos permanecen abiertos en estado preagónico (“más vale esto que el paro sin subsidio”), y el público cada día es absorbido con más fuerza por los hipermercados. Es claro que tal situación no se produce sólo en Getafe, sino que afecta a todo el territorio nacional. Y aquí cabe apuntar una clave decisoria: desde las tres administraciones se apuesta, abiertamente, por las grandes superficies. Tal es así, por un lado, queriendo dar gusto al consumidor y buscando su economía; segundo, en pos de unos más saneados ingresos en el erario público. Cosas ambas harto discutibles.

Se produce una serie de factores contra los que el damnificado por la crisis comercial nada puede. En primer lugar, las propias condiciones específicas de ser trabajadores del régimen autónomo, con las carencias de todo tipo que esto conlleva en el país (alguien dijo que los autónomos y las prostitutas son los sectores sociolaborales peor tratados en España); práctica imposible – o, al menos, total inoportunidad – de caer enfermos; carencia, por otra parte lógica, de paro subsidiado; desfasados, y a veces ilógicos, sistemas impositivos. Por otra parte, la Cámara de Comercio se presenta a los ojos de los pequeños tenderos como un ente extraño que nada les aporta y que sólo se relaciona con ellos a la hora de exigirles el pago de cuotas.

En cuanto a las agrupaciones de comerciantes, que nacieron por el impulso de grupos de detallistas en busca de solución a sus cuitas, pese a su innegable buena voluntad están resultando, en muchos casos, inoperantes, produciendo la decepción en sus miembros, que acaban por darse de baja. En cierta medida –no siempre– claro, tal ineficacia viene dada por el escaso o nulo apoyo de las administraciones municipales y por el muro pétreo que suponen muchos de los fabricantes y distribuidores. Otras veces, por la manifiesta insolencia de sus dirigentes, que acaban siendo presa fácil del embaucamiento de los municipios, que les empujan a caer en la trampa triunfalista de las fotos inaugurales, las firmas de vacuos convenios de colaboración y el montaje de exposiciones ajenas a la realidad de sus defendidos. Los IAE pasan por ser los impuestos más arbitrarios e ilógicos que gravan a los detallistas. Alguna vez he citado cómo un papelero puede pagar unas 25.000 ptas. Por la explotación de su tienda, mientras abonará cerca de 40.000 ptas. Por tener en el local una pequeñísima fotocopiadora. Claro ejemplo de desproporción impositiva.

El pasado 23 de junio el Ejecutivo decide, so pretexto de reducir la inflación (¿), liberalizar el horario del pequeño comercio, ampliar la jornada de 72 a 90 horas, aumentar la apertura dominical...

Hay normas que, enmascaradas de beneficio al comprador –innegable en algunos supuestos–, sólo buscan el proteccionismo de las administraciones a las grandes superficies, cegadas por súbitos ingresos multimillonarios que éstas les proporcionan, con olvido del enorme y seguro potencial económico que supone para sus arcas la existencia de innumerables establecimientos de barrio. Estos, dicho sea de paso, proporcional al país el 90% del personal que trabaja en el sector comercial.

Si hasta ahora, en un loable intento de proteger a los libreros de oficio, nadie podía excederse en el descuento de un 12% en los libros de texto, desde ya el ejecutivo liberaliza tales descuentos. Veamos sus previsibles efectos:

1.º El librero vive del libro; nunca podrá excederse en los descuentos que realice. Si se considera que los márgenes que le otorgan editores y distribuidores son los justos y adecuados, cualquier sistema que beneficie al comprador irá en detrimento de su capacidad de satisfacer impuestos de y sobrevivir decentemente.

2.º La gran superficie podrá (y lo hará, sin duda) utilizar el libro escolar como gancho para otras ventas. Podrá aplicar descuentos aplastantes: su ineludible beneficio lo centrará en las otras ventas. Hasta podrá ingeniar mecanismos de marketing aparentando que “regala” tales libros. (El librero jamás podría ni aproximarse a estos recursos). En recientes estudios de mercado, una mayoría de compradores ha admitido que en los hipermercados encuentra interesantes precios en muchos artículos, pero el sistema le lleva a realizar otras compras impensadas y hasta ininteresantes para su economía y para sus reales necesidades. ¿Cuántos admitirán en otra encuesta aún por realizar que si van de compras los domingos es por mero capricho, por relación familiar o como matarratos? ¿Cuántas personas necesitan en verdad la apertura dominical?

Si el legislador busca, como pretende, satisfacer las necesidades ciertas del público comprador –que no su sibaritismo–, ¿no sería más razonable forzar la apertura los sábados por la tarde? **2**

Manuel Cabrero



El Teniente de Alcalde y Concejal de Empresas Públicas, Gregorio Gordo, recogiendo “La Escoba de Plata” de manos del Presidente de la Comisión de Medio Ambiente de la FEMP.

Concedida la “Escoba de Plata” a la Empresa Pública de Limpieza

El Concurso de Escobas de Oro y Plata, organizado desde 1987 por Ategrus y entregado en las últimas ediciones en el marco de la Semana Internacional del Urbanismo y del Medio Ambiente, ha premiado una vez las

mejores actuaciones y trabajos para la mejora de la gestión de residuos, desarrolladas por los responsables en la

El premio le fue concedido por “La implantación de la recogida selectiva de residuos de envases en todo el municipio y por la campañas de sensibilización ambiental en relación con la gestión de residuos desarrolladas en 1999 y 2000”.

El premio ha sido otorgado por la gestión de residuos y por las campañas de sensibilización

materia de entidades públicas, así como por las principales empresas del sector. **2**

Centro y San Isidro recogerán selectivamente sus residuos

Todos los barrios pueden reciclar sus basuras

DESDE principios de verano, todos los barrios de Getafe disponen de contenedores de recogida selectiva de residuos, en los que se denominan contenedores amarillos. Los últimos barrios en incorporarse a este plan han sido los barrios de Centro y San Isidro.

Es de destacar que durante los meses de julio, agosto y septiembre, los vecinos de los barrios de San Isidro y Centro podrán depositar los residuos de plástico, latas y bricks en los contenedores amarillos situados en sus puntos habituales de recogida, los martes, jueves y sábados a partir de las 21 horas. Es importante la colaboración ciudadana para la higiene de la ciudad y la correcta recogida y gestión de nuestros residuos urbanos...

En los meses de verano, en Centro y San Isidro, los contenedores amarillos se colocarán martes, jueves y sábados, a partir de las 21 horas

En 1999 se iniciaba la campaña con la separación en los hogares de los materiales de basuras domésticas (plásticos, latas y bricks). Este servicio de recogida en contenedores amarillo ha supuesto hasta el pasado mes de junio la recogida de 700.000 kilos de los citados materiales. **2**

Memoria Municipal de Drogodependencias

El tratamiento de consumidores de cocaína supera a los de heroína

Las tendencias en el consumo y en el tratamiento de las drogodependencias, han puesto de manifiesto entre otras conclusiones, que se ha detectado un importante aumento de tratamiento en consumidores de cocaína (35 %), superando ya a los de heroína. Estos datos vienen recogidos en la Memoria de Drogodependencias de 1999 elaborados por el Ayuntamiento de Getafe a través de la Delegación de Salud, Consumo y Drogodependencias. En esta memoria también se recoge que los inicios de consumo de alcohol, cannabis y drogas de diseño tienen lugar en ambientes lúdicos y que las edades medias en el inicio del primer consumo de drogas son 14 años en el consumo de tabaco; 14,5 años, en el consumo de alcohol; cannabis: 25,2 años; éxtasis: 18 años; cocaína: 18,5 años y heroína 19 años.

Esta memoria también pone de manifiesto que el cannabis es la droga ilegal más consumida y que existe una percepción social de drogas problemáticas (heroína) y no problemáticas (alcohol, cannabis, éxtasis, cocaína) hasta el punto de ser consideradas "moda".

Asimismo destaca las dos grandes áreas en las que trabaja la Concejalía de Salud, Consumo y Drogodependencias que son la prevención y la asistencia. Dentro de la primera tiene especial relevancia la amplitud de Programas a Escolares en Enseñanza Primaria y Secundaria

y los Programas a Padres. El total de beneficiarios en este ámbito han sido 3.347 padres-profesores-monitores y 4.085 alumnos.

En lo tocante a la **asistencia** cabe destacar objetivos como atender a la población según la demanda, obtener una retención mayor del 80 % en Programas, mantener la abstinencia durante el tratamiento y conseguir el 20 % de altas terapéuticas en la población del programa. Más de 400 personas (443 personas) han sido tratadas a lo largo de 1.999; 221 en programas li-

El inicio del consumo de tabaco en los jóvenes se produce mayoritariamente a los catorce años

bres de drogas y 232 en programas de metadona. La retención en los programas es del 87 % en programas libre de drogas y el 96 % en programa de metadona.

En el apartado de **abstinencia**, según los urinocontroles, hay que significar que el programa libre de drogas existe un 94,9 % de abstinencias en heroína, un 93,8 % en cocaína y un 82 % en cannabis. En el programa de mantenimiento de metadona existe un 92,6 % de abstinencia en heroína, un 93,8 % en cocaína y un 88,2 % en cannabis. Las altas terapéuticas han sido de 40 personas y durante el pasado año han participado en el programa de inserción laboral 66 personas. *z*

Más se sesenta personas participan en el Programa de Inserción laboral

En la presentación de la Memoria de Drogodependencias quedó patente que aumenta el consumo de cocaína.



Nace "El Sur", una asociación para ayudar a los jóvenes con problemas de alcohol

Por primera vez en Getafe se ha creado un colectivo joven para apoyar a los jóvenes con problemas de alcohol. Este colectivo, denominado "El Sur" se presentó el día 23 de junio a las 19,00 horas en el Centro de Barrio Las Margaritas (Avenida de las Ciudades, 11) con la participación del Ayuntamiento a través de las Concejalías de Salud, Consumo y Drogodependencias y Mujer y Juventud.

Este colectivo nace con el objetivo de ayudar a los jóvenes con problemas de alcohol con independencia y autonomía dadas las características propias de este grupo de población y las nuevas formas de consumo de alcohol que adoptan. *z*



Fotografía: Machín.

AGEPAD pide la creación de una comunidad terapéutica

A Asociación Getafense de Padres de Apoyo a las Drogodependencias (AGEPAD) solicitó con motivo del Día Mundial contra la Droga la creación de una comunidad terapéutica para la zona sur madrileña.

Este colectivo hizo un llamamiento a las administraciones local, regional y nacional para la puesta en marcha de un centro rehabilitador.

En este sentido, la concejal de Salud y Drogodependencias del Ayuntamiento de Getafe, Laura Lizaga, considera fundamental la constitución de estos centros rehabilitadores para los drogodependientes condenados a prisión. "Apoyamos no sólo la comunidad terapéutica sino cualquier otra institución que sirva para que los presos adictos a la droga puedan cumplir de otra forma su condena".

En el transcurso del acto AGEPAD resaltó los avances conseguidos en el municipio de Getafe en la atención al drogodependiente, con la realización de programas encaminados a paliar el alto consumo de drogas como es la cocaína y drogas de diseño, que conlleva nuevos métodos de tratamiento y que entendemos se están consiguiendo con mucho esfuerzo reconociendo la labor positiva de los profesionales que vienen trabajando en la mejor atención a este colectivo. *z*

Un programa impulsado por el Ayuntamiento de Getafe a través de la Delegación de Servicios Sociales

“Date un respiro”, un programa para mujeres sobrecargadas por el cuidado de personas mayores

DESDE el Ayuntamiento de Getafe a través de la Delegación de Servicios Sociales se ha llevado a cabo el proyecto “Date un respiro”, un programa social dirigido a las mujeres sobrecargadas por la atención a personas mayores dependientes. Este proyecto, que se realizó en el barrio de San Isidro, parte de la hipótesis de que si las mujeres cuidadoras participan en un espacio de aprendizaje, desarrollo personal y encuentro con otras mujeres en su misma situación, este “compartir” repercutirá de forma positiva en su autocuidado, en la distribución de tareas domésticas, en el cuidado de los otros de una forma no exclusiva y en la calidad de atenciones que reciban los mayores.

Marián Díez, Concejala Delegada de Servicios Sociales, Mayores e Integración en sus declaraciones a la prensa recordó que tradicionalmente la mujer ha ocupado el papel de cuidadora de otros, siendo de esta manera el eje central de la familia. *“Date un respiro intenta ayudar y apoyar a la mujer actual. A una mujer que une a este papel de cuidadora, un modo actual de vida que hace que estas mujeres reciban cada día mayores dosis de sobrecarga. Los hijos e hijas mayores viven en casa durante más años; los hijos e hijas independizados tienen horarios laborales prolongados que les lleva a precisar la ayuda de sus padres para ocuparse de sus hijos y a la vez sus padres y suegro tiene una esperanza mayor de vida necesitando atenciones y cuidados prolongados en el tiempo. Es un nuevo papel que requiere la atención de las instituciones para dar respuesta a una nueva realidad social”.*

En los próximos meses se llevará a cabo nuevas ediciones de este curso.

18

La Concejala Marián Díez subraya la sobrecarga que soporta la mujer actual con la atención a las personas mayores, los hijos y los nietos

Se constituyó en Getafe la Comisión Permanente de Bienestar Social de la Federación Madrileña de Municipios

EL pasado 6 de junio se constituyó la Comisión Permanente de Bienestar Social de la Federación Madrileña de Municipios en el Hospitalillo de San José bajo la presidencia de Marián Díez López, Concejala Delegada de Servicios Sociales de Getafe.

El acuerdo de constitución de esta mesa se tomó en la última reunión de la Comisión Ejecutiva de esta Federación celebrada en Buitrago de Lozoya el pasado 31 de marzo.

En esta reunión se elaboró una propuesta de trabajo para esta Comisión.



Inauguración del Jardín del Hospitalillo

Recuperación de un rincón histórico

Desde el 22 de junio existe un nuevo espacio abierto en el centro de Getafe y dentro de un edificio tan entrañable para los ciudadanos como es el Hospitalillo de San José: el ya denominado Jardín del Hospitalillo. La recuperación de ese rincón histórico de Getafe ha sido desarrollada, a instancias de la Concejalía de Servicios Sociales; por los departamentos de Mantenimiento, Parques y Jardines, la Escuela Taller y la Escuela de Jardinería de Villaviciosa de Odón, quienes tienen un convenio con el Ayuntamiento de Getafe.

EL nuevo espacio ha sido repoblado con parras, higueras, ciruelos, cipreses, bojcs, hortensias, adelfas, clucíneas (trepadora), palmera, excelsa, rosales, flores variadas, thujas, etc.

Destaca en el entorno la recuperación de una estatua en forma de mujer que simula un árbol, antiguamente ubicada en la plaza Palacio, instalada en 1889. Será a la vez fuente y ha estado guardada como inventario municipal muchos años en Parques y Jardines, hasta que se le ha encontrado su emplazamiento definitivo. Asimismo, habrá una segunda fuente, dos pistas de petanca (realizadas por la Escuela Taller), el

Se ha recuperado también el antiguo lavadero con dos pilones, donde se lavaba en uno la ropa de los enfermos y en el otro de las personas sanas

antiguo lavadero con dos pilones que, según la historia loca servían uno para lavar la ropa de los enfermos y otro para las personas sanas.

Fin de curso de la Asociación de Pensionistas “Ericsson”

LA Asociación de Pensionistas de Ericsson dio fin a sus actividades antes del verano con una exposición de manualidades muy apreciada por todos cuantos la visitaron, entre quienes se encontraba la Concejala Delegada de Servicios Sociales, Mayores e Integración, Marián Díez. Esta exposición se ha realizado a partir de la labor desarrollada en los talleres de bordados y de pintura con la inestimable y desinteresada enseñanza de tres monitoras.

Un portavoz de esta asociación ha calificado como de “muy positivas” las actividades realizadas en el último año tras la apertura de su sede. A lo largo de estos meses han llevado a cabo excursiones a Compostela, Pedraza, Extremadura. También han sido muy concurridos los juegos de mesa, por no hablar de los campeonatos disputados con los compañeros de Madrid. Todo ello ha propiciado seguir con las relacio-



nes personales existentes “tras muchos años de trabajar juntos”.

Asimismo el balance de la Asesoría Jurídica ha sido positiva dado el número de consultas realizadas, sobre todo desde la creación de la comisión de asuntos fiscales.

Ayudas de transporte para mayores y minusválidos

EL 3 al 31 de julio, la tercera edad y los minusválidos podrán solicitar las ayudas económicas para el transporte en el Hospitalillo de San José, de 9 a 13 horas.

Junto con la solicitud, además de presentar la documentación justificativa de ingresos, es imprescindible presentar los cupones mensuales adquiridos en el período de enero a junio de 2000, así como fotocopia de la Tarjeta de transporte emitida por el Consorcio de Transportes de la Comunidad de Madrid.



Han obtenido una beca de estudios

Un grupo de alumnos del León Felipe participa en un programa de recuperación de pueblos abandonados

Veinticinco alumnos y dos profesoras del Instituto "León Felipe" (situado en el barrio de San Isidro) han obtenido una beca de estudios para participar en un programa de recuperación de pueblos abandonados impulsado por los Ministerios de Medio Ambiente, Educación y Fomento.

DURANTE una semana han estado en el pueblo de Búbal situado en los Pirineos Aragoneses donde han compartido experiencias con alumnos y profesores del Instituto de Secundaria "Mario Roso de Luna" de Logrosán (Cáceres). Todos ellos han participado en las tareas de recuperación y en los numerosos talleres desarrollados por monitores especializados. A la vez han desarrollado el Proyecto de Centro que es un trabajo que el grupo de alumnos debe realizar, antes, durante y después de su participación directa en el programa. Así han podido recoger información de múltiples

aspectos de Búbal, como la flora, la fauna, la arquitectura, los usos y costumbres, recursos naturales, etc., combinándolo con actividades como la escalada, el descenso de barrancos, la preparación de mascarillas naturales de belleza o la atención a los animales de la pequeña granja del pueblo.

Un portavoz de los profesores ha destacado que ha sido una grata experiencia para el Instituto de Educación Secundaria "León Felipe" que una vez más ha visto recompensado el trabajo de sus alumnos con el reconocimiento de la administración: "Esperamos que en el futuro

Han estado una semana en Búbal, un pueblo del Pirineo Aragonés

nuevos grupos de alumnos del centro tengan la oportunidad de participar en programas educativos similares, para enriquecimiento de los jóvenes de nuestra localidad y por lo tanto para el bien de toda la comunidad de Getafe".



Nuevo proyecto de innovación en el I.E.S. Satafi

El periódico "El País" al descubierto

ALUMNOS de 4.º de Orientación del Instituto Satafi han elaborado una increíble y completa maqueta a escala del diario EL PAÍS en la que no falta detalle alguno del edificio original incluyendo los automatismos de ascensores y rotativa en miniatura. Paralelamente los alumnos han editado y redactado un periódico escolar, "Diver Junior 2000".

Para realizar esta práctica y llevar a cabo el proyecto han orientado todas las asignaturas en las que trabajan y así ver de una forma práctica su aplicación. Así materias como Lengua, Sociales, Tecnología, Matemáticas... han visto la luz práctica combinada con otras tareas diversas como informática, diseño, madera, electricidad, encuadernación, etc. El proyecto ha aglutinado a todo el Departamento de Orientación que, en equipo, como el año anterior, ha afrontado el reto de la innovación como mejora de su formación.

Durante dos días se puede contemplar este trabajo en el Instituto que es fruto de un proyecto de innovación subvencionado por la Comunidad de Madrid.



Fernando Savater participó en unas jornadas de educación primaria

EL filósofo Fernando Savater inauguró con su conferencia "Educar para la ciudadanía" las jornadas de Educación Primaria "Construir juntos la educación" organizadas por la Comunidad de Madrid y celebradas en el Centro Cívico de Juan de la Cierva.

Las jornadas destinadas a los profesores de este nivel, tuvieron como objetivo reflexionar sobre la situación actual y su influencia en la escuela y el profesorado; intercambiar experiencias que se estén llevando a cabo en los centros de la zona para responder a esa situación social y servir de lugar de encuentro entre los maestros y maestras de los municipios del sur.



El Clara Campoamor se apuntó por segundo año consecutivo a la lectura de "El Quijote"

POR segundo año consecutivo, la Asociación de Madres y Padres del Instituto Clara Campoamor, junto con los alumnos y profesores del centro celebraron la lectura de "El Quijote". Esta espléndida iniciativa se celebró en la biblioteca del Instituto en edición de mañana para continuar por la tarde en el colegio público Sagrado corazón durante la celebración del Día de la Escuela Pública. Paralelamente los ganadores del concurso de Carteles convocado por el AMPA de este Instituto fueron: Andrea Giraldo, de 4.º de la ESO, Antonio Canca, de 2.º de Bachillerato, y Gloria Núñez, de 1.º de la ESO.

La acogida fue muy calurosa y participaron además de los alumnos, padres y profesores del Clara Campoamor, muchos vecinos de Getafe. La jornada estuvo plagada de entrañables anécdotas como la llegada de los alumnos de 6º del colegio público Núñez de Arenas o el "miedo escénico" de algún vecino

que aún así no desaprovecho la oportunidad de sumarse a este acto. Todos los participantes fueron obsequiados con un diploma acreditativo.

Un portavoz ha agradecido el esfuerzo de los organizadores y la participación de los ciudadanos en un gesto simbólico que celebra el valor de la educación pública y la difusión de nuestra mejor tradición cultural, "toda una experiencia que los alumnos ahora, o quizá dentro de unos años sabrán reconocer en su justo término".

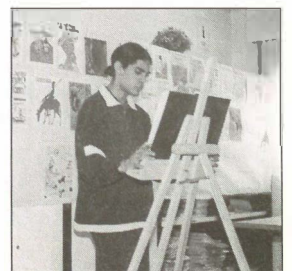

Exposición en la Galería D'Arte

“Colores para Getafe”

El pasado 30 de junio la pintora cubana **MARNIA** inaugura su exposición de óleos “Colores para Getafe” en la Galería D'Arte de nuestra localidad (calle Escaño, 47) que permanecerá hasta el 29 de julio. El horario de esta exposición es de lunes a viernes de 10 a 14 horas y de 18 a 21 horas y sábados de 10 a 14 horas.

Marnia Briones Andre nació el 13 de abril de 1972 en La Habana (Cuba) y tiene varias menciones en Cuba, Italia y Venezuela y su

obra ha sido adquirida por colecciones privadas de Cuba, España, Brasil, Turquía, y Estados

Unidos. Forma parte de la colección del Museo Salvador Valero, Venezuela y el Vaticano y ha organizado ocho exposiciones personales y seis exposiciones colectivas. *z*

Esta exposición permanecerá hasta el 29 de julio

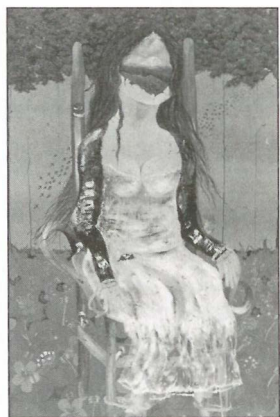

“La vida no espera” 98. Autorretrato. Acrílico/lienzo (120 x 80 cm.).



El Conservatorio de Música de Getafe comenzará a impartir clases en el curso 2000-2001 con un número aproximado de 250 alumnos en el primer curso y una plantilla de unos 30 profesores para su puesta en marcha. Este número de alumnos se irá incrementando en los próximos cursos. Serán dieciséis las especialidades instrumentales que se impartirán: **Acordeón, Clarinete, Contrabajo, Fagot, Flauta, Guitarra, Oboe, Percusión, Piano, Saxofón, Trombón, Trompa, Trompeta, Viola, Violín y Violonchelo.**

El edificio de este nuevo Conservatorio que será referencia de toda la zona sur está situado en el barrio del Sector Tres de nuestra localidad y consta de una planta central y dos alas adosadas a la misma. En la nave central está construido el Auditorio; el ala izquierda está ocupado por el Conservatorio y el ala derecha lo ocupará el Centro Cívico de este ba-

Se pondrá en marcha en el próximo curso 2000-2001

El primer curso comenzará con 250 alumnos aproximadamente

El Conservatorio de Música de Getafe impartirá dieciséis especialidades musicales

En la parte del conservatorio se sitúan una Sala Polivalente; un aula de Coro; un aula de Orquesta; 18 cabinas de estudio; 4 aulas de cámara, 4 aulas de piano, 8 aulas para asignaturas teóricas; 3 aulas para clases colectivas; 4 aulas para piano complementario; 21 aulas instrumentales; Biblioteca y Fonoteca, departamentos didácticos y despachos administrativos.

La creación de este nuevo Conservatorio de Música de nuestra localidad ha sido el resultado de la colaboración entre el Ayuntamiento de Getafe y el Ministerio de Educación en un primer

momento y con la Comunidad de Madrid a partir de 1999 una vez que ésta recibió las competencias en

materia de educación no universitaria. Próximamente se firmará un convenio entre el Ayuntamiento de Getafe y la Consejería de Educación de la Comunidad de Madrid para poner en marcha este Conservatorio el próximo curso 2000-2001. *z*

La Banda de Música intervino en la “Fiesta de la Música” de la Casa de Velázquez

A Banda de Música de Getafe dirigida por Francisco Aguado abrió con un concierto la “Fiesta de la Música” en los jardines de la Casa de Velázquez el pasado 22 de junio. Es la primera vez que la Banda interviene en un acontecimiento tan especial en la que estrenó la obra *Sinfonietta* de Vincent Guyot compositor francés que ocasionalmente es clarinetista en la Banda de Música de Getafe. El concierto tuvo además del estreno de la *Sinfonietta* y la *Fanfarría de apertura, Antañona* de F. Tormo Ibañez; *La Bruja* de Ruperto Chapí y el *Camino Real* de Alfred Reed.

Vincent Guyot, clarinetista, organista y compositor parisino, residente en la Casa de Velázquez desde septiembre de 1999 ejerce como clarinetista en la Banda de Música de Getafe. Ha obtenido los premios de Armonía, contrapunto, Fuga,

Composición, Orquestación y análisis del Consejo Superior de Música y Danza de París. Ha compuesto para la Banda de Música de Getafe las dos piezas que se estrenan en esta Fiesta: la *Sinfonietta* y la *Fanfarría de apertura.* *z*

Estrenó la obra Sinfonietta del compositor francés Vincent Guyot actualmente clarinetista en la Banda de Música de Getafe



Quien tuvo, retuvo

El Coliseum Alfonso Pérez sirvió de escenario para ver sobre la marcha el futuro arbitraje del fútbol español. Nuevas tecnologías, cámaras de televisión, y dos equipazos en el césped: “La Quinta del Buitre” y “El Dream Team”. Si la prueba, fué eso, una prueba: lo de los equipos con tantas figuras fue una gozada.

Revista infantil "Alhondiguitas"

La prensa más joven de Getafe

El pasado 21 de junio en el Centro Cívico de la Alhóndiga tuvo lugar la presentación de la Revista Infantil "Alhondiguitas", un proyecto en el que trabajan niños y niñas del barrio de la Alhóndiga, con edades comprendidas entre los 9 y 12 años. La presentación del número cero de la revista contó con la presencia del Defensor del Menor de la Comunidad de Madrid, Javier Urrea.

El equipo de redacción está compuesto por 7 niños y 5 animadores, que pretenden con esta publicación poner en conocimiento las experiencias de trabajo infantil en el barrio y que sea un vehículo de comunicación entre los propios chavales de la Alhóndiga.

Con una tirada de 1.000 ejemplares, 15 páginas y una periodicidad trimestral, la revista cuenta con una serie de secciones fijas, entre las que destacan: Editorial, noticias, informamos, opinamos, mi barrio,

Al habla, separata (tebeo infantil), pasarratos, mi película favorita, mi cuento preferido, etc. En este primer número, en la sección de "Al habla con", han realizado una entrevista al propio Defensor del Menor.

Otra de sus intenciones, es a medio plazo incorporar al proyecto a las asociaciones infantiles del barrio, para que estos cuenten e intervengan, en lo que podríamos denominar como la prensa más joven de Getafe. 

El Defensor del Menor, Javier Urrea, estuvo en su presentación

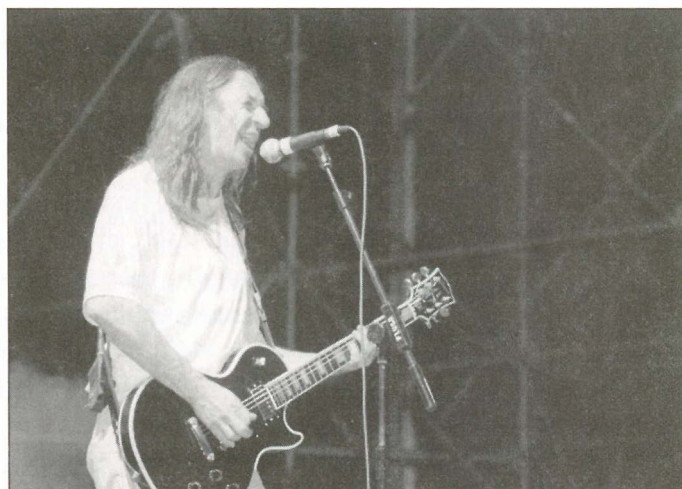
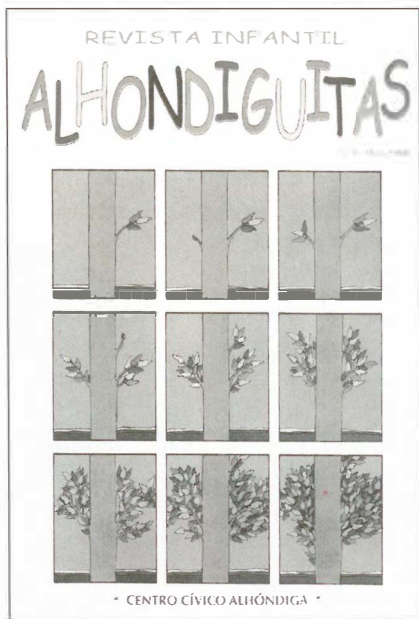

15 de julio, dos carteles musicales de excepción

Rosendo y Barricada en el Magallanes

ROSENDO, Barricada, Platero y Tú, Def Con Dos, Medina Azahara y Fe de Ratas harán las delicias de los amantes del rock el próximo 15 de julio en el Campo del Magallanes. Ese día, Getafe se convertirá por unas horas en el epicentro musical de la zona sur de Madrid. Dos conciertos llenarán la ciudad de sonidos musicales. Uno de los conciertos es en solidaridad con Mozambique y el segundo pondrá en escena a los nuevos grupos musicales del sur madrileño.

En el campo de Magallanes, en el concierto pro Mozambique, a partir de las 18 horas y por el precio de 3.000 ptas., se podrá ver en el escenario a los mencionados Rosendo, Def Con Dos, Medina Azahara, Platero y Tú, Barricada y Fe de Ratas. Un concierto en el que la gente joven estará presente para ver a los distintos grupos en acción.

Por otro lado, el mismo día, a partir de las 20,30 horas, en el Teatro Auditorio Federico García Lorca y organizado por Maremagnum y Casiopea, tendrá lugar el festival denominado "Un, dos, tres, sí. Nuevos Músicos en Concierto", que contará con la presencia de Yahiza, Quirón, Licaones, Mifune y Perfusión. Se podrá escuchar rock, blues, funky, acid-jazz y heavy. 

Fiesta del Barrio
Cerro Buenavista

Concurso cartel anunciador

La Comisión de Festejos del Barrio Cerro Buenavista Sector III) ha presentado las bases del concurso del cartel anunciador de las Fiestas, que serán del 12 al 17 de septiembre,

En el concurso podrán participar todos los vecinos, residentes o trabajadores en el Barrio Cerro Buenavista. Se podrán presentar dos obras sin límite de color, siendo el tamaño de 50 x 70 cm. (en vertical). Las obras podrán presen-

tarse hasta el 17 de julio y antes de las 20 horas en el Centro Cívico, Vereda del Camuerdo, s/n.

El fallo del jurado se realizará el día 26 de julio, a las 20 horas. El concurso podrá quedar desierto y su fallo será inapelable. Los premios son 30.000 ptas. (1.º), 5.000 ptas. (accésit) y 5.000 ptas. (accésit infantil). Los carteles serán devueltos pasada su exposición, excepto el ganador que quedará en propiedad de la comisión.

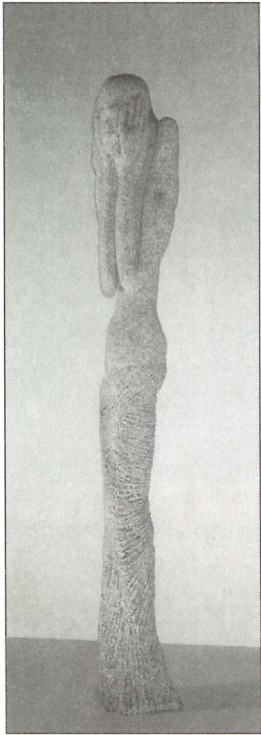

Brillante exposición del escultor Augusto Vasconcelos

ASTA finales de junio ha expuesto su obra, en el Centro de Arte "Ciudad de Getafe", el escultor Augusto Vasconcelos. Este artista, nacido en Armil (Portugal), presentó una muestra de sus obras en granito y pizarra.

Su manera de tratar las materias resultó muy interesante para los cientos de personas que visitaron la exposición, puesto que la dureza del granito consigue una gran fuerza expresiva que sin embargo nos prevenía de la fragilidad que conllevan las piezas.

El propio escultor definió así su obra "Todas las experiencias que tengo realizadas en los últimos años con el granito, me ofrecen el contraste entre la crudeza y la fragilidad. Esta fórmula me permite transmitir la sensualidad a mis piezas".

En la inauguración actuó el grupo de teatro de calle "Banha da Cobra"

En la inauguración hubo una actuación en la calle a cargo del grupo de Teatro de Calle "Banha Da Cobra".

22



Avance Fitec 2000

V Edición del Festival Internacional de Teatro de Calle

ORGANIZADO por Teatro Destellos y Teatro Estudio de Xetafe, entre los días 29 y 30 de septiembre y el 1 de octubre, tendrá lugar el V Festival Internacional de Teatro de Calle. Este año serán más de 30 compañías españolas y extranjeras las que participen. La oferta está servida a través de un amplio abanico de tendencias maduras y transformadas por la experiencia de los artistas.

Las actividades del Festival son: programación de teatro, música y danza, Estación Terra-Epocalipsis (Nuevo Mercado Futurista), Zona de Acampada Libre, Mercado Arte-Nativo, FITEC-Foro Solidario, Cursos, Jornadas Deportivas y el Día "a jugar a la calle". Para ampliar información se puede uno dirigir a los teléfonos 91 601 83 23 y 91 681 97 09.

Programación de Cultura

Escuelas de Teatro Clásico, Danza y Cursos

El Ayuntamiento a través de la Delegación de Cultura ha ofrecido para el próximo curso y para el verano las Escuelas de Teatro Clásico y de Danza, y una serie de cursos en los Centros Cívicos.

La Escuela de Teatro Clásico oferta un curso anual de especialización de 200 horas para personas con experiencia previa, pidiendo como requisito ser mayor de 18 años.

La Escuela de Danza ofrece los Cursos Anuales de Ballet Clásico, en los niveles de iniciación, medio y avanzado. Los Cursos específicos de Coreografía y los Cursos de Verano de Danza Clásica y Contemporánea. Ambas escuelas se encuentran situadas en el Centro de Arte "Ciudad de Getafe", C/ Ramón y Cajal, 22.

En lo que se refiere a los cursos en los centros cívicos se darán una amplia gama en la que destacan: cuentacuentos, teatro, expresión corporal, iniciación a la danza, danza española, cerámica, iniciación a la

pintura, arte, iniciación a la fotografía, el cine, restauración aplicada al mueble, joyería-orfebrería, encuadernación, creatividad literaria, etc. Para ampliar información se puede uno dirigir a la Delegación de Cultura, C/ Ramón y Cajal, 22, o llamando al teléfono 91 681 82 12.



Concierto benéfico

El pasado día 22 de junio, la Agrupación Coral Padre Cristóbal del Colegio J. Nazareno ofrecieron un concierto a beneficio del Hogar de niñas huérfanas Padre Cristóbal de Lima (Perú). Fue un recital de Zarzuela y canción popular.

Fender Club

ASTA el próximo 17 de julio, en la Sala Fender C/ Escaño, 20, hay una exposición fotográfica de Nico García. En ella se podrán apreciar los veinte años de experiencia profesional que avalan la excelente labor de este artista. Las imágenes que nos brinda oscilan entre la fotografía de la naturaleza y la macrofotografía.

XIII Reunión Nacional de Atletismo Villa de Getafe

Una cita de alto nivel

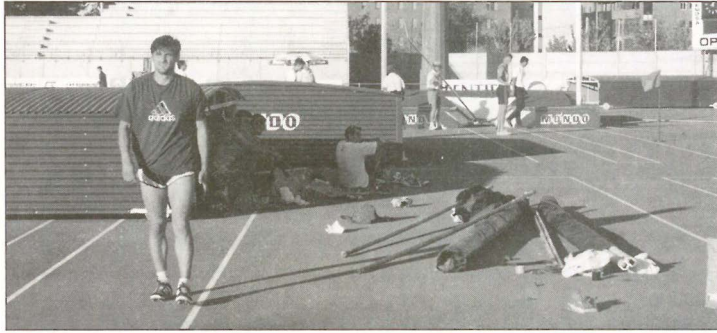

La Reunión Nacional de Atletismo, que se celebrará el próximo miércoles 12 de julio, es el espectáculo deportivo más destacado de cuantos organiza anualmente la Delegación de Deportes del Ayuntamiento de Getafe, por el nivel deportivo de los participantes y de la organización, que en la edición anterior obtuvo el séptimo puesto en la clasificación de la I.A.A.F. de reuniones al aire libre en nuestro país. La Reunión Nacional de Atletismo Villa de Getafe tendrá lugar en el Estadio de Atletismo de Juan de la Cierva con capacidad para 5.000 personas. La prueba está organizada por el Ayuntamiento de Getafe y colaboran la Real Federación Española de Atletismo, la Federación de Atletismo de Madrid y los clubes de Atletismo locales Atlético Getafe, Artyneón, Los Ángeles y Spartak Getafe.

CONTARÁ con la participación de más de 300 atletas de elite nacionales y extranjeros, estando confirmada la presencia de los siguientes atletas: En 100 metros lisos se podrá ver prácticamente una final del campeonato de España, pues competirán Venancio José Murcia, Frutos Feo y Pedro Pablo Nolet. En salto con pértiga veremos un duelo de altura entre García Chico y Arcos Gil, actual plusmarquista nacional y seleccionado para ir a Sidney.

PRUEBA INÉDITA

Se celebrará por primera vez una prueba de 5 kilómetros marcha en la

Participará el atleta getafense Arcos Gil, al que le deseamos suerte en los Juegos Olímpicos de Sidney

que tomarán parte Jesús Ángel García Bragado, actual campeón de Europa, campeón del Mundo en el 93 y también en el 97 en pista cubierta. En 3.000 metros contaremos con la presencia de Pedro Trejo, 3.º en la Universiada de Bari en el 99. En 100 metros lisos y vallas femenino correrá

Glory Alozie, subcampeona del Mundo en Sevilla 99. En 800 m.l. competirá la atleta de Getafe, Mónica Alcázar, que recientemente ha logrado marca mínima para la concesión para la concesión de beca de la R.F.E.A.

La actividad comenzará a las 19,30 horas, disputándose las pruebas de pértiga, peso, jabalina y longitud, así como las carreras de 100, 400, 800, 1.500 y 3.000 metros lisos, 110 m.v. y 5.000 marcha para hombres. Alternativamente tendrán lugar los concursos de longitud y peso, y las carreras de 100, 400, 800 metros lisos y 100 m.v. con participación femenina. *z*

Fin de curso en Juan de la Cierva

Mil niños participan en las actividades deportivas

El pasado 9 de junio tuvo lugar en el Polideportivo Juan de la Cierva, la Clausura de Escuelas Polideportivas Municipales, en las que participaron 400 niños de las diferentes escuelas del barrio. La actividad consistió en diversas estaciones situadas en distintas canchas del polideportivo, en la que se practicaron deportes como atletismo, hockey, calva, aeróbic y cama elástica.

Estuvo presente el camión de Nike en el que los niños pudieron explorar en actividades audiovisuales: internet, videojuegos de fútbol, etc. Fue de agradecer la colaboración de los clubes de Calva y de Hockey que participaron desinteresadamente en la actividad.

Por otro lado se realizó el Encuentro Escolar Polideportivo en el que participaron 106 niños y niñas de 7 años de los colegios del barrio. El encuentro contó con la colaboración del Club Deportivo AVANTAGE. *z*



La sociedad deportiva local elige a sus representantes

El pasado día 21 de junio, las entidades deportivas de la localidad eligieron a sus representantes para el Consejo Local del Deporte y la Actividad Física.

En la modalidad de Entidades Federadas salieron elegidos Juan Barrusell del Club Elemental Estrella del Sur y Manuel Plaza del Club Derecu Getafe. En la modalidad de Entidades No Federadas los elegidos han sido Ignacio Trejo del Club de Atletismo Artyneón y Alberto Gasco del Club Colonia Getafe.

José Aurelio Martínez del Club Pro Getafe y Juan Carlos Díaz del Club Integración Deportiva son los elegidos en la modalidad de Entidades de Alta Competición. Las coordinadoras deportivas de la localidad eligieron a sus representantes, recayendo dicha elección en Pedro Escudero de la Asociación Centro San Isidro, José Luis Gamarra de la Asociación Alhóndiga 93, José Luis Sánchez de la Asociación Deportiva El Bercial, Losé Luis Fernández de la Asociación Deportiva Cerro Buenavista y Nicanor Briceño de la Asociación Deportiva de Perales del Río. *z*



Los atletas del Spartak siguen cosechando triunfos en las pruebas en que participan.

Rocío Sánchez se proclamó campeona de Madrid en la categoría alevín

Atletismo

Excelentes resultados del Spartak Getafe en el Campeonato de Madrid

A atleta del Club de Atletismo Spartak Getafe, **Rocío Sánchez**, se proclamó Campeona de Madrid Alevín en la prueba de 2 km. Marcha con un tiempo de 12 min. 16 seg., con lo que logró mejorar su marca personal. Rocío ya había ganado ésta temporada el Memorial Garcés de Marcha, y los meetings de Pinto y Alcalá de Henares.

Rocío es la actual Campeona Local de Cross y de Pista, además de ostentar el título de Campeona Local Benjamin, alcanzado la pasada temporada.

El resto de componentes del equipo lograron también importantes resultados. Cintia Matilla y Tania Rojo acompañaron a Rocío en el Campeonato, logrando el 4.º y 5.º puesto respectivamente y María de la Peña, igualó su mejor marca personal.

Olga Lanchó, actual Campeona de Madrid en Pista Cubierta, no pudo revalidar su título al aire libre, teniéndose que conformar con el subcampeonato con un mejor salto de 1,28 m. Sandra de la Peña se clasificó tercera en salto de altura, en benjamines, con una marca de 1,05 m. Alejandro Puebla, también en la categoría alevín y en el salto de altura, se clasificó 5.º con un mejor salto de 1,30 m., igualando su marca personal. Rosa M.ª Salamanca, se clasificó 6.ª en lanzamiento de Peso Alevín, con una marca de 6,32 m.

Judith Sánchez Heras

Una gran velocista alevín

A pesar de vivir hace poco tiempo en Getafe, esta atleta de la A.D. Maratón, va camino de convertirse en una de las grandes promesas del atletismo.

El pasado 10 de junio ganó el Campeonato de Atletismo al Aire Libre celebrado en el Polideportivo Santo Domingo de Alorcón, en los 2.000 m. lisos, con un tiempo de 7 min. 17 seg., en la categoría alevín femenino. A lo largo del año ha cosechado otros importantes triunfos: en el Campeonato de Madrid de Pista Cubierta (19 y 20 de febrero), primera en los 1.000 metros, en el Campeonato Autonómico de Campo a Través, celebrado en el Parque de las Cruces (11 de mayo), Judith Sánchez quedó 3.ª en un circuito de 1.565 metros. En fin una joven vecina, que puede dar muchas satisfacciones a nuestra ciudad.

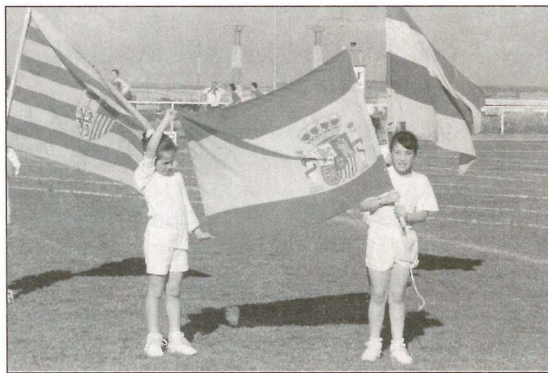

Distintas Comunidades se han dado cita en este encuentro deportivo.

Campeonato de España Intercomunidades Autónomas de Deporte Corporativo

Entre el 23 y el 25 de junio se ha celebrado en distintas instalaciones deportivas de Getafe el XVIII Campeonato de España Intercomunidades Autónomas de Deporte Corporativo. Dieron comienzo el día 23 con una ceremonia de apertura, que se celebró a las 12 de la mañana en el Pabellón Juan de la Cierva, en el que se dio la bienvenida a los deportistas venidos de toda España.

Las Comunidades Autónomas que han participado son Aragón, Baleares, Cataluña, Madrid, País Vasco y Valen-

cia. Las cifras de participación han sido de más de 1.000 atletas distribuidos en 96 equipos. Se han disputado más de 150 partidos.

Las sedes para los diferentes partidos han sido baloncesto (Polideportivo Cerro Buenavista y Pabellón Juan de la Cierva), Fútbol Siete (Polideportivo Cerro Buenavista), Fútbol (Ciudad Deportiva Getafe Norte), Fútbol Copa (Polideportivo Juan de la Cierva), Tenis (Polideportivo Sector III), Frontenis (Polideportivo Juan de la Cierva) y Fútbol Sala (Polideportivo San Isidro).

Han participado Aragón, Baleares, Cataluña, Madrid, País Vasco y Valencia

Dos getafenses seleccionados para el Campeonato de España de Badminton

Los pasados 19, 20 y 21 de mayo se celebró en Ferrol (Galicia), la fase clasificatoria para el Campeonato de España de Badminton por Comunidades Autónomas, celebrado entre el 17 y el 23 de junio en Murcia. Los seleccionados de Getafe, que han participado en la fase clasificatoria, han sido Laura Martín Muñoz y Víctor Yuste Camacho, ambos pertenecientes a la Escuela Euro Getafe de Badminton. Junto con otros dos chicos y chicas de la categoría cadete, pertenecientes a otros clubes de Madrid, representaron a Madrid.



Tenis intensivo en verano

El Club de Tenis Open Getafe organiza unos cursos intensivos durante los meses de julio, agosto y septiembre, en el Complejo Deportivo de la Universidad Carlos III.

La duración de los cursos será de dos semanas -de lunes a viernes-, siendo las clases de una hora de duración. Estos cursos van dirigidos a niños, jóvenes y adultos. Los niveles serán de iniciación básica, iniciación avanzada y perfeccionamiento.

Las fechas elegidas son: julio: 1.ª quincena, del 3 al 14, y 2.ª quincena, del 17 al 28; agosto: 1.ª quincena, del 1 al 14, y 2.ª quincena, del 16 al 29;

Se celebrarán en el Complejo Deportivo de la Universidad Carlos III

septiembre: 1.ª quincena, del 4 al 15. Los horarios serán de 18 a 22 horas. Para ampliar información e inscripciones dirigirse al club de Tenis Open Getafe. Complejo Deportivo de la Universidad Carlos III. Calle Velarde, s/n. Tel. 91 683 30 05.

El equipo infantil del Getasur jugará el Campeonato Autonómico de Madrid

A cantera del Getasur de balonmano está cosechando esta temporada triunfos en las competiciones en las que participa, al igual que el primer equipo que recientemente ha logrado el ascenso a División de Honor femenina. El equipo infantil ha logrado el primer puesto en la liga de Balonmano Femenino en el trofeo de fiestas de Getafe y también en el Trofeo Getasur.

En la fase zonal del Campeonato Autonómico se clasificaron en primer lugar, lo que les da derecho a participar en la Fase Final, para la que en estos momentos se está preparando. El equipo está compuesto por Alexandra, Gema, Ana, Anabel, Natalia, Ana Pacheco, Elena, Laura y Ana María.

Ha logrado el primer puesto en la liga de balonmano femenino

El equipo está compuesto por Alexandra, Gema, Ana, Anabel, Natalia, Ana Pacheco, Elena, Laura y Ana María.

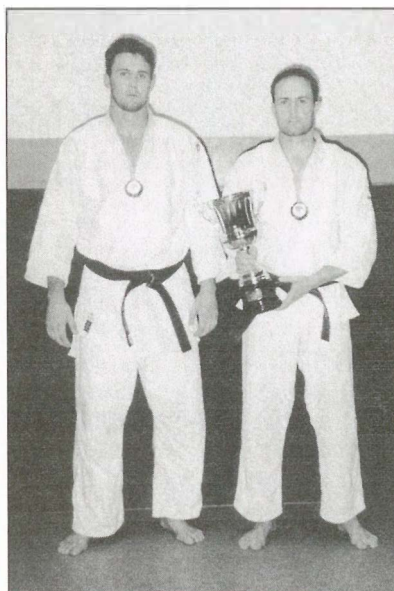

Carlos y David Amores Subcampeones de la liga de primera división de judo

El pasado 18 de junio, dos judokas de nuestra localidad, los hermanos Amores se proclamaron subcampeones de la liga de 1.ª división que se ha celebrado a lo largo de esta temporada. Estos dos judokas, que forman parte del gimnasio Lee de Móstoles, obtuvieron el subcampeonato detrás del Club Atlético de Madrid, que cuenta entre sus filas con varios componentes de la Selección Española.

En la última jornada adelantaron en la tabla clasificatoria al gimnasio Budokan, donde militan grandes judokas como Ernesto Pérez y Oscar Peñas, que participarán en los Juegos de Sidney. Este gran resultado se suma al título que consiguieron en la temporada 97-98, donde se proclamaron campeones de liga.

En la temporada 97-98 donde se proclamaron campeones de liga

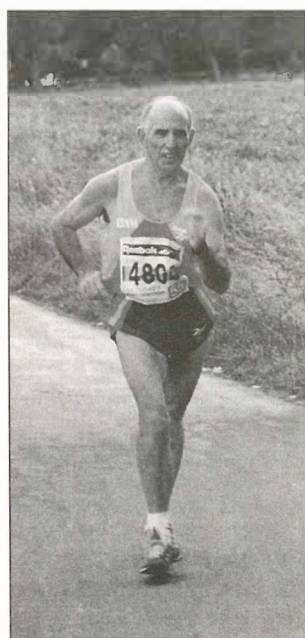

Paco González sigue cosechando triunfos

El atleta veterano Paco González revalidó su título de Campeón de España en Talavera de la Reina, el pasado 17 de junio. En un día caluroso, demostró nuevamente estar en plena forma. Paco conserva varios récords, destacando uno que ostenta desde hace 17 años.

Una pena es que no pueda asistir al Europeo de Finlandia, debido a la falta de apoyos económicos. Lo de este hombre merece un monumento y, confiemos que situaciones como la del Europeo no se repita, tenga apoyo económico y nos siga dando grandes satisfacciones.

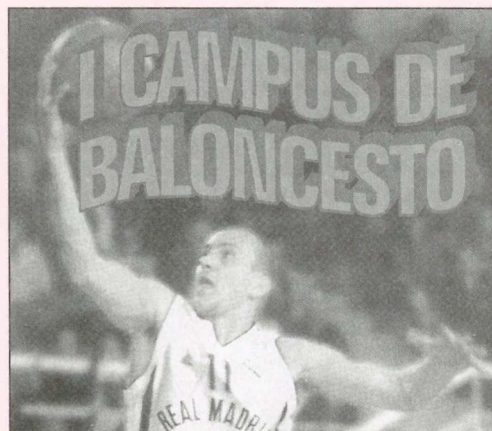

Breve

I Campus de Baloncesto

Organizado por Aristos y con la colaboración de la Asociación de Veteranos del Real Madrid, C.F., se va a desarrollar hasta el 14 de julio el I Campus de Baloncesto. El Director del curso será el ex jugador del Real Madrid, Emiliano Rodríguez. El programa incluye entrenamientos, piscina, actividades recreativas, visita al Museo del Real Madrid, etc. Para más información llamar al teléfono: 91 683 98 89.

FARMACIAS DE GUARDIA

A: Abierto día y noche.

B: Abierto hasta las 22 de la noche.

C: Servicio nocturno desde las 22 de la noche a 9,30 del día siguiente.

JULIO

DÍA 1

A- Avda. de España, 46.
B- C/ San José de Calasanz, 4.

DÍA 2

B- C/ Madrid, 111.
Plaza Juan Carlos I, 1.
C.C. Alcampo.
C- C/ Madrid, 48.

DÍA 3

A- Plaza de la Constitución, 10.
B- Avda. Angeles, 9.

DÍA 4

A- C/ Salvador, 6.
B- C/ Madrid, 91.

DÍA 5

A- C/ Madrid, 48.
B- C/ Salvador, 6.

DÍA 6

A- Avda. Aragón, 16.
B- Plaza Magdalena, 5.

DÍA 7

A- C/ Madrid, 48.
B- Avda. España, 18.

DÍA 8

A- C/ Salvador, 6.
B- C/ Tarragona, 20.

DÍA 9

A- Avda. España, 46.
B- C/ San Vicente, 13.

DÍA 10

A- C/ Galicia, 7.
B- C/ Maestro Bretón, 19.

DÍA 11

A- C/ Hospital de San José, 7.
B- C/ Sánchez Morate, 11.

DÍA 12

A- C/ Leoncio Rojas, 36-38.
B- C/ Doctor Barraquer, 9.

DÍA 13

A- C/ Brunete, 2.
B- Avda. de las Ciudades, 10.

DÍA 14

B- C/ Azahar, 1.
C/ Cóndor, 2.
C- C/ Madrid, 48.

DÍA 15

A- C/ Madrid, 48.
B- C/ Córdoba, 2.

DÍA 16

A- C/ Madrid, 91.
B- Av. Juan Carlos I, 18. Sector 3.

DÍA 17

A- C/ Madrid, 91.
B- Avda. de los Ángeles, 43.

DÍA 18

B- Avda. Aragón, 16.
C/ Perales, 11.
C- C/ Madrid, 48.

DÍA 19

A- C/ Madrid, 91.
B- Avda. Francisco Fernández
Ordóñez, 27.

DÍA 20

A- C/ Madrid, 48.
Avda. Juan de Borbón, 13.

DÍA 21

A- C/ Madrid, 91.
B- C/ Salvador, 6.

DÍA 22

B- Plaza Magdalena, 5.
Avda. Aragón, 16.
C- C/ Madrid, 48.

DÍA 23

A- C/ Madrid, 91.
B- Avda. Juan Carlos I, 11, Bajo 10.
Sector 3.

DÍA 24

A- C/ Madrid, 48.
B- Avda. España, 18

DÍA 25

B- C/ Galicia, 7.
C/ Maestro Bretón, 19.
C- C/ Salvador, 6.

DÍA 26

B- C/ Hospital de San José, 7.
C/ Sánchez Morate, 11.
C- C/ Madrid, 91.

DÍA 27

B- C/ Azahar, 1.
C/ Cóndor, 2.
C- C/ Madrid, 48.

DÍA 28

A- C/ Madrid, 91.
B- Av. Juan Carlos I, 18. Sector 3.

DÍA 29

A- Avda. de los Ángeles, 43.
B- C/ Madrid, 91.

DÍA 30

A- C/ Doctor Barraquer, 9.
B- C/ Leoncio Rojas, 36-38.

DÍA 31

A- Avda. Aragón, 16.
B- Plaza Magdalena, 5.

AGOSTO

DÍA 1

B- Avda. de Aragón, 34.
C/ Perales, 11.
C- C/ Madrid, 48.

DÍA 2

A- C/ Madrid, 91.
B- Avda. Francisco Fernández
Ordóñez, 27.

DÍA 3

B- Av. Juan Carlos I, 11. Sector 3
C/ Madrid, 91
C- C/ Salvador, 6.

DÍA 4

A- C/ Salvador, 6.
B- C/ Madrid, 91.

DÍA 5

A- C/ Madrid, 48.
B- Avda. Juan de Borbón, 13.

DÍA 6

A- C/ Madrid, 48.
B- Avda. de España, 18.

DÍA 7

A- C/ Galicia, 7.
B- C/ Maestro Bretón, 19.

DÍA 8

A- C/ Hospital de San José, 7.
B- C/ Sánchez Morate, 11.

DÍA 9

A- C/ Leoncio Rojas, 36-38.
B- C/ Doctor Barraquer, 9.

DÍA 10

B- C/ Azahar, 1.
C/ Cóndor, 2.
C- C/ Madrid, 48.

DÍA 11

A- C/ Madrid, 91.
B- Av. Juan Carlos I, 18. Sector 3.

DÍA 12

B- Avda. de Aragón, 34.
C/ Perales, 11.
C- C/ Madrid, 48.

DÍA 13

A- C/ Madrid, 91.
B- Avda. Francisco Fernández
Ordóñez, 27.

DÍA 14

A- C/ Madrid, 91.
B- Avda. de los Ángeles, 43.

DÍA 15

A- C/ Madrid, 91.
B- C/ Salvador, 6.

DÍA 16

B- C/ Granada, 3.
C/ Arboleda, s/n.
C- C/ Madrid, 48.

DÍA 17

A- Avda. de España, 46.
B- C/ General Pingarrón, 11.

DÍA 18

A- C/ Salvador, 6.
B- C/ Madrid, 48.

DÍA 19

B- C/ Valdemoro, 12.
C/ Zaragoza, 8.
C- C/ Madrid, 48.

DÍA 20

B- Avda. de los Ángeles, 9.
Plaza de la Constitución, 10.
C- C/ Madrid, 48.

DÍA 21

B- Av. Juan Carlos I, 11. Sector 3.
Avda. Juan de la Cierva, 36.
C- C/ Madrid, 48

DÍA 22

B- Avda. de España, 46.
C/ San José de Calasanz, 4.
C- C/ General Pingarrón, 11.

DÍA 23

B- C/ Madrid, 111.
Plaza Juan Carlos I, 1.
C.C. Alcampo.
C- C/ Salvador, 6.

SERVICIOS CIUDADANOS

Ayuntamiento de Getafe

Plaza de la Constitución, 1
Tel.: 91 649 91 00

Teléfono directo de Información

Ayuntamiento de Getafe

Tel.: 91 649 91 10

Oficina de Información en Perales del Río

Tel.: 91 684 75 66

Oficina de Información en El Bercial

Tel.: 91 681 74 39

Oficina de Información en el Sector III

Tel.: 91 683 98 06

SEGURIDAD CIUDADANA

Policía Municipal

Avda. Juan Carlos I, 24
Tel.: 91 681 33 62

Protección Civil

Avda. Juan Carlos I, 24
Tel.: 91 682 19 12

Bomberos

Avda. Ciudades, s/n.
Tel.: 91 681 29 45
Urgencias: 91 696 07 08

Comisaría

C/ Churruca, s/n. Tel.: 91 695 76 39

SANIDAD

Centro Municipal de Salud

C/ Perales, 6. Tel.: 91 681 51 76

Centro Salud Mental

C/ Alvaro Bazán, 12. Tel.: 91 682 30 12

CENTROS DE SALUD

Centro Salud Los Ángeles

Avda. Angeles, 57

Tel.: 91 601 74 00

Centro Salud El Bercial

Avda. del Parque, s/n.

Tels.: 91 681 14 81 / 91 681 15 51

Centro Salud Margaritas

C/ Madrid, 129

Tels.: 91 682 22 62 / 91 682 22 94

Centro Salud Juan de la Cierva

C/ Juan de la Cierva, s/n.

Tel.: 91 695 51 98

Centro Salud Sánchez Morate

C/ Sánchez Morate, s/n.

Tel.: 91 683 25 26

Centro Salud El Greco

Avda. Reyes Católicos, s/n.

Tels.: 91 681 75 12 / 91 681 75 95

Centro Salud Sector III

Avda. Juan Carlos I, s/n.

Tel.: 91 682 58 96

Centro Salud Perales del Río

C/ Juan de Mairena, s/n. Tel.: 91 684 73 00

Hospital Universitario de Getafe

Ctra. Leganés. Tel.: 91 683 93 60

AMBULANCIAS

Cruz Roja

C/ Leganés

Tel.: 91 695 60 47

Puesto de Socorro

Tel.: 91 695 60 47

TELÉFONOS DE INTERÉS

Teléfono Enseres Usados

Tels.: 91 765 18 11 / 91 765 18 42

OMIC: Tel.: 91 695 56 29

Centro de la Mujer

C/ San Eugenio, 8. Tel.: 91 683 70 70

Asociación Getafense de Alcohólicos (AGAS)

Tels.: 91 682 90 52

Radio.Taxi Getafe: Tel.: 91 683 52 16

Conservatorio: Tel.: 91 682 61 95

Taxis (parada): Tel.: 91 695 10 05

Mantenimiento: Tel.: 900 713 430

... pero quedaba mucha fiesta por delante

Los Celtas Cortos fueron uno de los platos fuertes en el apartado de conciertos. Mostraron sus nuevas canciones y dejaron algunas de las perlas que les han dado fama.

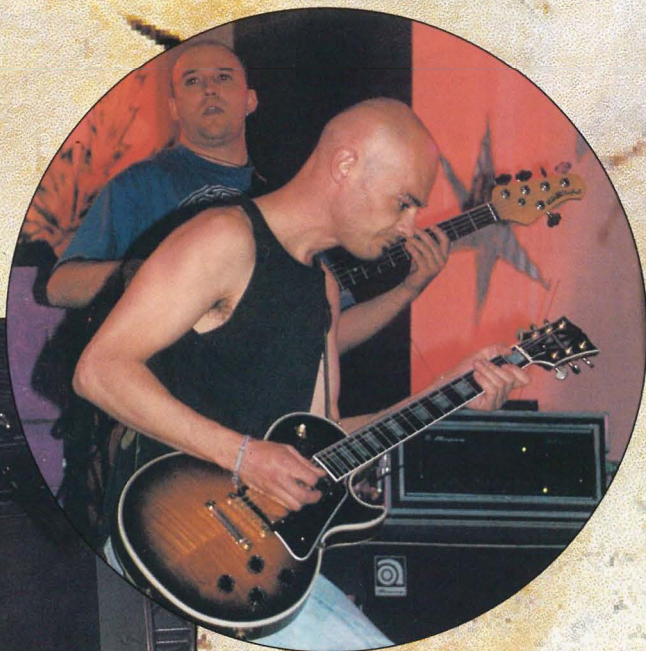

La extravagancia, el glamour y una puesta en escena distinta fueron la carta de presentación del grupo Huracán Paquito. En la imagen, el cantante y su curioso atuendo.



Antonio García de Diego, getafense de pro, estuvo acompañando a Sabina en su actuación en Getafe. Como siempre, el Rabellón quedó bien alto.

Joaquín Sabina nos ofreció casi tres horas de concierto, en lo que fue la presentación de su gira veraniega.



Gracias

*El Concejal Delegado de Deportes
del Ayuntamiento de Getafe os da las GRACIAS*



Por haber hecho posible que 600 niños tuvieran su **Fiesta del Deporte Benjamín**



Por ayudarnos en la **Carrera Popular** para que cerca de 1000 atletas corrieran por las calles de Getafe



Por permitir que 150 niños hayan subido a un **Globo Aerostático** por primera vez.



Por apoyar el **Cross Villa de Getafe** y el **Campeonato Autonómico de Campo a Través** en el que participaron los mejores atletas de Madrid.



Por colaborar en la **Fiesta de la Bicicleta**



Por contribuir a la realización del **Tercer Festival de Patinaje** en el que participaron 300 niños de la Comunidad de Madrid

GRACIAS POR HABER HECHO POSIBLE ÉSTAS Y OTRAS MUCHAS COSAS CON VUESTRAS AYUDAS ECONÓMICAS.

GRACIAS por comprometeros con el deporte de Getafe y construir entre todos una ciudad mejor, más libre y divertida.

EMPRESARIOS POR EL DEPORTE EN GETAFE

Patrocinadores de Actividades Deportivas

