

# GETAFE

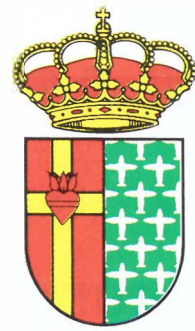

EPOCA 5ª \* N.º 314 \* ENERO 2000

BOLETIN INFORMATIVO DEL AYUNTAMIENTO DE GETAFE

El García Lorca,  
abarrotado

«LAS  
FUNDACIONES  
SANITARIAS  
TRANSFIEREN,  
A MANOS  
PRIVADAS,  
RECURSOS  
DEL ESTADO»



LEO BASSI  
VUELVE A GETAFE  
EN FEBRERO



La Policía Local, medalla de oro al mérito policial  
GETAFE LA CIUDAD  
MAS SEGURA

Rigoberta Menchú, en la avenida que lleva su nombre

## “Si alguna vez fallo, quiten el nombre de la calle y pongan el de una mujer digna”



*Descubrió una placa  
en Getafe-Norte  
el 17 de enero*

A Premio Nobel de la Paz de 1992, Rigoberta Menchú, visitó la avenida que lleva su nombre en Getafe el pasado día 17 de enero donde descubrió una placa. Esta guatemalteca, nacida en 1959, es la clara imagen de la antigua cultura Maya-Quiché. Menuda, de mirada directa, simpática y con una tenacidad envidiable, no escatimó saludos y sonrisas a todos los que se congregaron en torno a ella. Pero hizo más, dejó patente un compromiso y una responsabilidad: “si alguna vez fallo, quiten el nombre de la calle y pongan el de una mujer digna”. Rigoberta Menchú, que acudía a Getafe en visita organizada por Comisiones Obreras, firmó en el libro de honor del Ayuntamiento, respondió a las preguntas que se le formularon y se sintió como pez en el agua rodeada de la gente de la calle. Su figura y su llamativo atuendo, peculiares en esta mujer, hacen de Rigoberta algo entrañable y próxima. Todo un lujo para Getafe, contar con su presencia y simpatía. *z*



# Fundaciones sanitarias, inquietud y oscurantismo

A aprobación del Real Decreto por el cual los Hospitales pueden ser gestionados por Fundaciones Sanitarias ha llenado de inquietud a los vecinos de Getafe por cuanto nuestro Hospital figuraba en las infor-

maciones de prensa como uno de los primeros en adoptar este sistema de gestión.

Todo lo nuevo causa incertidumbre y recelo, pero en este caso lo que se lleva a debate es qué modelo de sani-

dad pública queremos. Y los principios de actuación de alguno de estos modelos choca frontalmente con el término "público"

Además este cambio se ha hecho en el último Consejo de Ministros de la legislatura, de puntillas y sin apenas publicidad. ¿No se merecen los usuarios de la sanidad pública una explicación sobre las consecuencias de éste? ¿No es cierto que estos mismos usuarios han contribuido a crear el patrimonio de la Seguridad Social que ahora, con este nuevo Decreto, podrá ser gestionado de forma atomizada? ¿Se van a atender todas las patologías, incluso las no rentables? Son muchas las preguntas que surgen y ausentes las respuestas. La sanidad pública y universal es uno de los pilares fundamentales del estado del bienestar. Que se explique para saber si es esto lo que está en revisión. *z*

## SUMARIO

**OPINION DE LOS PARTIDOS POLITICOS. 5-6**

**OPINION DE LA FEDERACION DE ASOCIACIONES DE VECINOS. 5-6**

**ENTREVISTA CON LOS CREADORES DE BEATUS ILLE. 7**



**SETENTA MILLONES PARA ARREGLAR EL CEMENTERIO. 8**



**LA POLICIA LOCAL, MEDALLA DE ORO AL MERITO POLICIAL. 9**

**EN BREVE LOS EMPRESARIOS CONTARAN CON UNA VENTANILLA UNICA PARA FORMALIZAR TRAMITES. 11**

**EL I.E.S. ALARNES PREMIADO POR EL MINISTERIO DE EDUCACION. 11**



**HUMOR Y ZARZUELA DE CALIDAD EN EL GARCIA LORCA. 19**

**ATLETISMO DE ALTURA EN GETAFE. 21**



**NOTA:** El boletín informativo municipal no se hace responsable de las opiniones vertidas en las colaboraciones enviadas por colectivos o personas físicas.

**BOLETÍN INFORMATIVO DEL AYUNTAMIENTO DE GETAFE**

*Depósito Legal: M. 3.742.1975  
Titada: 50.000 ejemplares*

**EDITA**

Ayuntamiento de Getafe

**DIRECTORA**

Rosa María Ferrero

**REDACTOR**

Nicolás Méndez

**SECRETARÍA DE REDACCIÓN**

Julio Bernad y Almudena Taravillo

**FOTOGRAFÍA**

Miguel Angel Martín

**DISEÑO Y DIAGRAMACIÓN**

Natalia González

**REDACCIÓN**

Plaza de la Constitución, 1  
Tel.: 91 649 91 38  
Getafe (Madrid)

**MAQUETACIÓN E IMPRESIÓN**

LERKO PRINT, S.A.  
P.º Castellana, 121. Madrid

**DISTRIBUYE**

Atenea Publicidad, S.L.  
Tels.: 91 696 16 80/18-49

# Carta abierta del Pueblo de Getafe a Jose María Aznar

Sr. Presidente.

Ante la decisión del Gobierno de continuar con el proyecto de conversión de los Hospitales del INSALUD en Fundaciones Sanitarias y la aprobación del Real Decreto por el Consejo de Ministros del día 14 de enero (último anterior a la disolución de las Cortes Generales) del Reglamento sobre nuevas formas de gestión del Insalud, queremos manifestarle lo siguiente:

\* Que la transformación de los centros Sanitarios en Fundaciones supone **la ruptura de la red sanitaria pública** en múltiples microempresas autónomas.

\* Que favorece la selección de riesgos, es decir, la **asistencia a los pacientes con patologías rentables**, en detrimento de los más necesitados.

\* Que supone la privatización de la Sanidad Pública, **transfiriendo recursos del estado a manos privadas** mediante las llamadas "externalizaciones" o subcontrataciones de servicios asistenciales con empresas privadas (por ejemplo, el Laboratorio de la "Fundación Manacor")

\* Que **permite enajenar su patrimonio**. Un patrimonio que procede de la Seguridad Social, sufragado con las cuotas de los trabajadores y los impuestos de los españoles.

\* Que permite realizar argucias contables ya que estas empresas **puede solicitar créditos y endeudarse sin que se contabilice** dentro del endeudamiento público.

\* **Que desaparece la participación de profesionales y usuarios** en unas Fundaciones que no tienen ninguno de los escasos mecanismos de control y participación de los centros del INSALUD.

\* Que las Fundaciones tienen un **régimen de opacidad absoluta que hace imposible el control** de sus actividades.

\* Que **empeoran notablemente las condiciones de los profesionales de la salud** ya que se tiende a su progresiva *laboralización* y reducción de personal

## Por todo ello,

Apoyamos el acuerdo del Pleno Extraordinario del Ilustrísimo Ayuntamiento de Getafe por el cual se insta al Gobierno de la Nación para que cese en su empeño de modificar el modelo de gestión de los Hospitales del INSALUD convirtiéndoles en Fundaciones, y en concreto que el Hospital Universitario de Getafe continúe con el modelo de gestión que tiene en la actualidad y convocamos a todos los vecinos de Getafe a :

# ¡ ¡ ¡ MANIFESTACIÓN !!!

## Martes, 1 Febrero -19 horas

Pza. Constitución  
Calle Madrid- Calle Leganés- Hospital

# ¡ ¡ No a las privatizaciones !!

## vecino,

# ¡ ¡ ¡ Defiende tu Hospital !!!

### ORGANIZACIONES QUE firman ESTA CARTA

- \* FORO POR LA DEFENSA DE LA SANIDAD PÚBLICA (PSDE - IU - UGT - CCOO - FF.SS. VECINOS DE GETAFE)
- \* Comité de Empresa Ayuntamiento de Getafe
- \* Sindicato Comarcal FSP UGT Getafe
- \* Peña Itálica La Encina
- \* Casa de Antolucia de Getafe
- \* Fundación César Navarro
- \* Asociación de Pensionistas de Encarnar
- \* Centro Cívico Alhóndiga
- \* Coordinadora de la Tercera Edad
- \* Pro de la Zona Sur de la C.M.A.S.P.S.U.R.
- \* AGEDEM
- \* Asociación de Vecinos El Bercial
- \* A. Juventud Bercial Alhóndiga
- \* Coordinadora Deportiva El Bercial
- \* Sala Atico Berial
- \* Federación Asoc. Filonés de Vecinos de Getafe
- \* UGT
- \* Club de Tercera Edad de San Isidro
- \* A.V.V. Nueva Peñalva
- \* Juventudes Socialistas
- \* A. C. D. Mayoriles de Getafe
- \* A. S. Vive en Getafe
- \* Asociación Cultural Focera de Perales del Rio
- \* A.V.V. Ciudad Nuevo Getafe - Sector III
- \* A. D. El Bercial
- \* AGAD
- \* Asociación Fotocluba La Católica
- \* Casa Regional de Castilla y León
- \* A.V.V. Las Margaritas
- \* Acta Cultural San Sebastián
- \* UNI C.F.
- \* Sección Sindical UGT L.M.A.
- \* Partido Democrático Nueva Urveida
- \* Cruz Roja
- \* Amigos de Andalucía
- \* ADEFRO
- \* ADEFSAC
- \* Getafense Laguna
- \* AMERIC
- \* Esmalistas Sur
- \* A.V.V. Getafe - Norte
- \* Casera de Perales
- \* Grupo de Teatro Auto Cultural Pss
- \* Grupo de Teatro "El Desván"
- \* Club Fútbol Madrid
- \* Peña Jaumina J.A. Claudio
- \* Asociación Rito
- \* Partido Comunista Español de Getafe
- \* Consejo Barrio El Bercial
- \* Alternativa Radical
- \* Asociación de Mujeres contra la Anorexia-Bulimia
- \* Asociación Juan de la Cruz
- \* Asociación Nuevos Horizontes
- \* A.V.V. P.V. Barrio Sur
- \* Asociación Centro San Isidro
- \* Asociación Vecinos Alhóndiga
- \* Nueva Vela
- \* Sector III
- \* ASTROG
- \* Juvenilistas Casa
- \* Mujeres Esmalistas Sur
- \* Agrupación Deportiva Getafe Sport
- \* Asociación Cultural Detalles
- \* Grupo Tacuinna
- \* A. D. Brunete
- \* Peña Jaumina San Isidro
- \* A.V.V. Getafe - Norte
- \* U.P. Camisones Obreras
- \* Centro Getafe Angeles
- \* C. A. Los Angeles
- \* A.P.L. Laguna
- \* AGAS
- \* M.A.S.
- \* Asociación vecinos Getafe- Centro
- \* Club ciclista Getafe
- \* Peña La Granada
- \* Asociación Usuarios de viviendas AUSVI
- \* Asociación Juvenil Última Generación
- \* Asociación Cultural "Vive en Getafe"
- \* Asociación de Mujeres Manuela Gatafe
- \* Asociación sociocultural GITANA
- \* ACURF.SWA
- \* MPOL
- \* "Los que más mala leche tenemos"
- \* Peña Pericos
- \* Colegio Público Sagrado Corazón
- \* Casa Regional de Murcia
- \* Peña C. D. F. Madrid
- \* A.P. Francisco Quevedo
- \* A.V.V. San Isidro
- \* A. J. Anika
- \* "Mujer Membrona"
- \* Peña Jaumina San Isidro
- \* A. Folklórica La Cibelna Villa de Getafe
- \* C. C. Camino Coronado
- \* La Blanca Patoma
- \* Peña Jaumina La Orde
- \* A. C. Armonía
- \* bis pa lante
- \* C.A.M.P.
- \* Alena
- \* Casa de Extremadura de Getafe
- \* Españoles
- \* Añorranos y los cuarenta ladrones
- \* Revolucionas
- \* BEN
- \* Pioneros Scout Ovion
- \* "Remangale y lante"
- \* Españoles no agustillo
- \* Las Guerreras
- \* Casa Regional de Extremadura on Getafe
- \* Coordinadora Deportiva La Alhóndiga
- \* Grupo de Salud de la A.V.V. Cerro- Juan de la Cruz
- \* Club de pelanca Carlos III
- \* Club de pelanca Getafe
- \* AMEG (Asoc. de Mujeres Empresarias)
- \* T.A.S. Taller Asociacionistas Sociales
- \* C. F. Ispaña S. La Cruz
- \* Asociación Getafe 92
- \* Fútbol Getafe
- \* Club Deportivo A.V.V. N.A. CE
- \* U. D. Manzanares
- \* Club Frontón Managralva
- \* Asociación Deportivo Derecu
- \* Getafe Olímpico
- \* Club Bañerón Eurogetafe
- \* A. D. J. Margaritas
- \* A. D. Perales del Rio
- \* Coordinadora Deportiva Perales del Rio
- \* Agrupación Folklórica de Getafe
- \* A. D. Azules
- \* A. C. Bercial
- \* A. J. Bercial Alhóndiga
- \* Sesena Bercial
- \* Sowing Getafe
- \* Estrella de Gaur
- \* Juventud Canana
- \* Peña Canvella Alhóndiga
- \* Coordinadora Cerro- Buenavista
- \* A. D. General Palacios
- \* C. E. TM. Getafe
- \* A. D. J. Cortazar
- \* Club Atlético Julio Cortazar
- \* Club Atlético Espartak Getafe
- \* C. D. Arles
- \* Asociación de Comerciantes y Empresarios de Getafe
- \* Club Uruguayos de Getafe
- \* S.S. Comisiones Obreras Deportes Getafe
- \* Solos Hijos Sociedad Anónima
- \* Club Deportivo Getafe
- \* C. D. P. de Getafe
- \* C. D. Atletismo Arlesmen
- \* S. Pescadores La Católica
- \* Agrupación Cultural Los Cuarenta
- \* A. D. El Norte
- \* Frontón Getafe 92
- \* Coordinadora Deportiva Alhóndiga
- \* Casa Regional de Castilla la Mancha
- \* I. E. S. Antonio López Gatafe
- \* AMPAS C. P. Concepción Arenal
- \* C. P. Concepción Arenal
- \* AMPAS C. P. Sagrado Corazon
- \* C. P. Mariana Peñada
- \* APAS I. F. S. Puga Adams
- \* Asociación Cultural Gatafense
- \* AMPAS C. P. Fernando de los Rios
- \* APAS I. E. S. Laguna de Joztel
- \* APAS C. P. Francisco Quevedo
- \* FA. PA.
- \* AMPA C. P. Gabriel García Márquez
- \* APNS Colegio Público San José de Calazate



## Siguen sin aprender

Al finales de Diciembre y conforme el calendario establecido, se produjo en el Pleno Municipal el debate más importante que se celebra durante el año, éste es el debate de los Presupuestos. Durante este debate se vio con claridad la consistencia de unos Presupuestos que apuestan claramente por la modernización de nuestras infraestructuras, la creación de empleo y el área social.

Frente a esto, la derecha mostró su cara más penosa y triste, su debate fue de la "nada" ni una sola idea, ni una sola propuesta ni una sola iniciativa. Su discurso, carente absolutamente de educación, no tenía el más mínimo de los contenidos.

Su "NO" a los Presupuestos es un NO a las ilusiones de todo el pueblo de Getafe, y esto deben de conocerlo todos los ciudadanos.



Es un "NO" a la obra más importante de Getafe en el último siglo, el enterramiento de la vía.

Es un "NO" a la puesta en marcha del Conservatorio Profesional de Música.

Es un "NO" a la creación de una nueva fase del Polígono Industrial Los Olivos.

Es un "NO" para miles de personas que se formarán en el "Organismo Autónomo de Formación y Empleo".

Es un "NO" a la ampliación del Parque de la Alhóndiga.

Es un "NO" a las obras de la Avda. de Aragón.

Es un "NO" a las obras de la Ronda de las Acacias. Y así podríamos ir viendo Partida a Partida todos los casos que han votado que NO la derecha de nuestra ciudad. Y han votado que no sin la más mínima sugerencia como alternativa. La sensación que da el P.P. en Getafe, tanto en la anterior

legislatura como de forma mucho más acusada en ésta, es que le importa poco el presente o el futuro de Getafe, lo único importante para ellos es defender el Gobierno de José María Aznar.

Si para ello tienen que estar en contra de que se aumenten las pensiones más bajas lo están, o si tienen que estar a favor de que se inicie la privatización del Hospital de Getafe pues lo estarán.

Les interesa muy poco, por no decir nada, el bienestar futuro de los ciudadanos de Getafe.

Su discurso, grosero y matón en las formas, escaso y cortito en los contenidos, hacen del P.P. la fotocopia perfecta de la derecha de siempre.

Tengo que confesarles de todas las maneras que, a oposiciones como la suya lo que tiene que hacer un Gobierno Municipal inteligente, es cuidarla...

Francisco J. Hita Gamarra  
PORTAVOZ DEL GRUPO

5



izquierda unida.

## ¿Fundaciones?, ¡no, gracias!

las fundaciones desde I.U., decimos un rotundo **¡NO!, ¡gracias!**

Pero ante todo, queremos aclarar que este radical rechazo no significa complacencia con la situación actual de la Sanidad Pública, que debe responder mejor a las necesidades de los españoles de hoy, incorporando nuevos servicios y mejorando sustancialmente su funcionamiento.

Este inconformismo con la Sanidad Pública actual no significa tampoco aceptar las Fundaciones, ya que lejos de aportar mejoras al sistema sanitario se añadirían nuevos problemas a los que ahora ya existen.

**¿FUNDACIONES?, NO, ¡GRACIAS!** y tenemos un sinfín de razones por las que no queremos que nuestros hospitales se transformen en Fundaciones:

### → Por la forma:

Ante todo rechazamos las Fundaciones por el procedimiento utilizado en su introducción legal, antidemocrático y hasta tal vez inconstitucional: una reforma de tal importancia y transcendencia social, política y sanitaria se ha adoptado con urgencia, sin una elaboración técnica anterior, sin un posible debate político



en el Parlamento e incluso sin una consulta expresa a los mismos ciudadanos.

### → Por la nueva configuración:

Con la creación de las Fundaciones, la unidad del sistema sanitario se hace añicos, organizativa y funcionalmente, fragmentando servicios sanitarios y promoviendo la descoordinación y competencia entre las diversas instituciones sanitarias.

### → Por la modificación de los mecanismos de gestión:

El texto legal no incorpora un aspecto fundamental como son los órganos de gobierno, ignorando así la participación democrática de trabajadores y ciudadanos en la gestión y planificación de la Sanidad en Consejos de Administración, colocando al Gerente como órgano unipersonal de gobierno ¿Cómo se puede explicar semejante olvido?

Donde debería reinar la cooperación entre los diversos servicios sanitarios, imperará la competencia por obtener cada uno los mejores resultados, con el consiguiente riesgo de traspasar costes a otros niveles de atención.

Decimos ¡No gracias! a las Fundaciones porque corresponde a la lógica actual imperan-

te del mercado, donde el objetivo prioritario es el éxito económico, en detrimento de una mejor calidad de asistencia, siendo derivado el paciente no rentable hacia otras instituciones más cercanas a la beneficencia. Este sistema fue experimentado ya en Inglaterra por el gobierno de la Sra. Thatcher cosechando un rotundo fracaso.

Ante esta situación, desde IU pensamos que aunque "el marco legal ya nos lo han creado" debemos tratar de impedir que se lleve a la práctica, por eso han surgido, tanto en Getafe como en la Comunidad, **Foros en defensa de la Sanidad Pública** para sensibilizar y comprometer a la población y al conjunto de Instituciones que cualquier cambio en el sistema de Sanidad Pública debe respetar los principios de "titularidad y financiación pública, cobertura universal, aseguramiento único y control democrático de todas sus actividades".

Las Fundaciones no respetan esos principios, por eso desde I.U. decimos:

**¿FUNDACIONES?, NO, ¡GRACIAS!**

Laura Lizaga Contreras  
CONCEJALA DE SALUD,  
CONSUMO Y DROGODEPENDENCIAS



## Del circo de Ángel Cristo al circo de Castro

En los últimos tiempos hemos visto absolutamente de todo en este Ayuntamiento: se resume en actitudes prepotentes por parte del Alcalde de Getafe y el gobierno municipal. Pero no estábamos en lo cierto: **nos faltaba por ver la convocatoria de un Pleno municipal fuera de la Casa Consistorial, en un Teatro.**

Esto ratifica lo que el Partido Popular viene denunciando en los últimos meses: que **Pedro Castro quiere convertir la política municipal en un teatro o en un circo.**

Pues bien, **nosotros los Concejales del Partido Popular de Getafe, no entendemos la política ni como un teatro ni como un circo. No somos ni actores ni payasos, el que lo sea que se pinte la cara y se vaya a actuar al Circo de las Ventas. Nosotros somos ciudadanos y Concejales de Getafe y como tal vamos a actuar.** Respetamos las opiniones, aunque estas sean irresponsables, pero **no vamos a participar en convertir la política municipal en un espectáculo show, porque desgraciadamente es en eso en lo que la está convirtiendo el sr. Castro.**

Convocar un Pleno Extraordinario fuera del ayuntamiento, con el simple ánimo de convertirlo en un acto de precampaña electoral, o en un "teatro", es perder el respeto a la institución que representamos, el Ayuntamiento de Getafe, y lo que es más grave, **supone un acto más de cobardía por parte del PSOE** ya que se está dando la espalda al debate de los problemas reales de nuestro municipio.

El Gobierno Municipal (PSOE-IU) utiliza el Pleno para hacer debates sobre política nacional, cosa que deberían hacer los parlamentarios del Congreso, en cambio no se permite el debate de los problemas de nuestros ciudadanos: **subida de impuestos municipales en el 2.000, limpieza, vivienda, infraestructura, etc.**

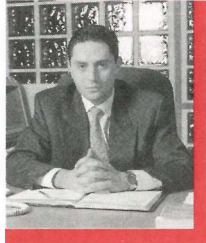

Qué pensarían ustedes si el Presidente del Gobierno celebrará mañana el Pleno del Congreso en la Plaza de Toros de las Ventas; o el Presidente de Madrid, sr. Gallardón, convocará Pleno de la Asamblea en el Campo de Fútbol del Rayo Vallecano que también le pilla cerca.

**Me parece a mí que los políticos estamos para hacer políticas sirviendo al ciudadano, sirviendo a nuestro pueblo; y no para hacer teatro o hacer reír.**

Es una triste pena después de 20 años en política, como Alcalde de Getafe (que tal vez el problema sea ese) un señor se dedique a actuar: **es un engaño a la ciudadanía, a todos los vecinos de Getafe.**

Aquí se han celebrado bodas en Centros Cívicos, se ha dicho que comprar drogas es una chiquillada, se ha amenazado a funcionarios municipales en un Pleno Municipal... y ahora toca celebrar el Pleno en un teatro... **¿Nos preguntamos cual será la siguiente?**

Como he dicho en un principio **el Partido Popular no va a participar de los teatros, shows o circos del sr. Castro, por ello estará al servicio de los ciudadanos de Getafe, trabajando por y para el pueblo de Getafe (nuestro pueblo), estando allí donde nos necesiten los ciudadanos, pero nunca engañando o haciendo representaciones teatrales.**

Por que si los ciudadanos quieren saber, por ejemplo, lo que son las Fundaciones Públicas Sanitarias nosotros se lo vamos a explicar, sin mentiras, de verdad. Y les vamos a demostrar que algunas de esas "burradas" que dice el PSOE no tiene ningún sentido.

Todavía nos acordamos de cuando dijeron que íbamos a quitar las pensiones. No sólo no las hemos quitado sino que además los pensionistas han mejorado su poder adquisitivo: las hemos ampliado.

Pero es que **utilizar la mentira, jugar con la sensibilidad y la buena fe ciudadana, crear alarma**

**social son las técnicas más despreciables que se pueden utilizar en política, y desgraciadamente son las tácticas que está utilizando el PSOE en esta precampaña electoral.**

Porque cómo puede decir el alcalde de Getafe que está en contra de las Fundaciones Públicas Sanitarias cuando **ellos mismos, su partido, el sr. Chaves, en Andalucía, utiliza este modelo de gestión;** cómo se puede estar en contra del Reglamento sobre Nuevas Formas de Gestión del INSALUD cuando es el desarrollo de la Ley 15/97 del 25 de abril aprobada por el PP, el PSOE, CIU, PNV y Coalición Canaria; como se puede decir que se trata de privatizar el Servicio Sanitario cuando el **modelo de gestión se denomina Fundación Pública;** cómo se puede decir que el gobierno va a convertir el Hospital de Getafe en Fundación cuando según el Reglamento, aprobado en días pasados, **son los propios Centros sanitarios los que pedirán gradual y voluntariamente la transformación dentro de un marco público de descentralización sanitaria.**

¿Cómo puede decir todas estas burradas un político con responsabilidad y en su sano juicio?

Sólo nos queda por pensar que **quién dice esto es un mentiroso y lo único que trata, a toda costa es de ganar un voto.**

¿Saben lo que ocurre? el PSOE tiene miedo, está nervioso. Y está nervioso porque ahora sí que los ciudadanos pueden comparar dos modelos de gestión bien diferenciados:

1.º **El del Paro y la corrupción llevado a cabo por el PSOE.**

2.º **El del empleo y la honestidad del Partido Popular al frente del cual está José María Aznar.**

El ciudadano es inteligente y sólo tiene que comparar.

José Luis Moreno Torres  
PORTAVOZ DEL PARTIDO POPULAR

## Fundaciones sanitarias: la salud como negocio

DESDE que el Partido Popular accedió al Gobierno de nuestro país, han sido muchas las actuaciones, llevadas a efecto, encaminadas todas ellas, a desmantelar la propiedad del Estado, poniendo en manos privadas todas aquellas empresas que obtenían beneficios económicos, limitando y recordando los logros obtenidos en el Estado del Bienestar. Dejando claramente al descubierto el concepto que tiene de cómo tiene que ser el Estado, y qué competencias debe gestionar (Seguridad y Justicia) y todo lo demás que lo regule y gestione el mercado.

Una de las últimas osadías de esta legislatura, ha sido el acuerdo del Consejo de Ministros del viernes pasado del **Decreto Ley, donde los Hospitales de Salud Pública se convierten en Fundaciones Sanitarias.**

¿Y esto que significa? Sencillamente: **introducir el concepto de rentabilidad económica en la gestión de los Hospitales.** Permitiendo incluso enajenar el Patrimonio de la Seguridad Social, si los objetivos económicos no son satisfactorios. Patrimonio conseguido con el esfuerzo y el sacrificio de los vecinos de Getafe y comarca. Claramente: **se abandona el concepto de asistencia y atención universal que tiene la Sanidad Pública (la rentabilidad social) por la rentabilidad económica** para satisfacer las demandas de algún que otro familiar, amigo o simpatizante del Partido Popular.

Las experiencias de los Hospitales que hoy se rigen por gestión autónoma fuera del Sistema Nacional de Salud, avalan y ratifican nuestra afirmación. Desde la práctica del Hospital de Alzira, construido y financiado con dinero público y luego entregado para su gestión a sociedades médicas, constructoras y bancos; aportando la Generalitat Valenciana la cantidad de 34.000 pesetas por cada uno de los

habitantes que tiene asignado, sumando a ello 7.800 millones que gestiona la *Unión Temporal de Empresas* constituida para tal fin, hasta modelos de gestión, donde **una parte del edificio del Hospital se destina a enfermos atendidos por la Seguridad Social, y otra a enfermos de Sociedades médicas, con la desigualdad de atención sanitaria, (incluido el diferente tipo de comida que se sirve a los enfermos y que se elabora en la misma cocina).** Estamos convencidos de que, de manera altruista y sin beneficios para tales empresas no lo gestionan.

El pueblo de Getafe que ya sabe lo que es usurpar sus derechos por parte del Gobierno Popular eludiendo su responsabilidad en el pago del enterramiento de la vía como hace en Cádiz y en otras poblaciones, no puede, ni va a estar callado con esta decisión de privatización de la Sanidad Pública.

**El Hospital de Getafe se construyó en terrenos que gratuitamente cedieron los vecinos de Getafe. El Hospital es fruto de muchas luchas y reivindicaciones vecinales.** El Hospital de Getafe es bueno y moderno, aunque siempre mejorable también desde la gestión pública. Si en algo está fallando no es en el sistema de gestión, sino en la ineficacia o permisividad de la Gerencia que parece más interesado en que ésta se deteriore que de solucionar los problemas.

No queremos un hospital de dos caras: La de los ricos (asegurados, primados, concertados; etc.) con habitaciones con cama de acompañante, teléfono, hilo musical, y no sé cuantas verbenas más y otra, la de los demás con el consabido deterioro a que va a ir llevando los consiguientes recortes presupuestarios que con el aumento de las pensiones y un gobierno de estas características nos espera.

**Si en un Estado de Derecho, la iniciativa privada quiere invertir en Sanidad, que lo haga, que**

**construya sus hospitales y los equipe, que contrate su personal y ofrezca a quien lo quiera sus servicios, pero siempre sin privilegios ni dinero público.**

¿Por qué no lo hace? ¿Por qué utilizan los medios de los hospitales públicos del INSALUD para las operaciones costosas y complicadas? Está claro, les es más rentable que la Sanidad Pública les dote de los servicios y aparatos más costosos adquirido con el dinero de todos, que invertir en los mismos. Es decir, negociar con la imagen a costa del dinero del contribuyente.

El Hospital de Getafe es y tiene que ser público. La salud ni se vende ni se especula con ella.

Por eso:

**EXIGIMOS:**

- Se derogue el Decreto Ley aprobado el viernes pasado en el Consejo de Ministros.

- Se garantice el servicio en igualdad para todos los usuarios del Centro Hospitalario.

- Se potencie el Órgano de gestión del Hospital de Getafe, incluyendo la representación de los vecinos en el mismo con los mismos derechos del resto de los miembros.

Y por último añadir con una frase el sentido de la población de Getafe que a través del Foro Por la Defensa de la Sanidad Pública ha enviado más de 14.000 firmas y acudido a las concentraciones y manifestaciones y que se resume en lo siguiente:

**¡¡ NO A LA PRIVATIZACIÓN DEL HOSPITAL DE GETAFE!!**

Lucharemos con todas nuestras fuerzas y con todos los medios para conseguirlo.

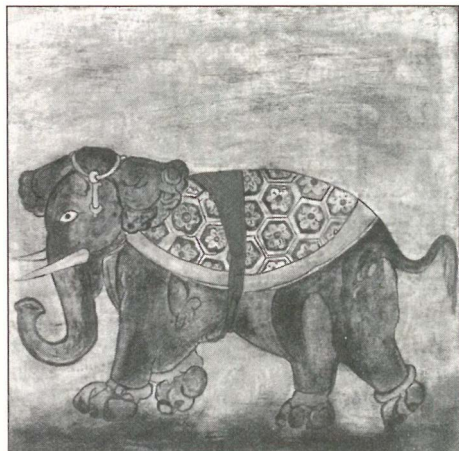

La exposición permanecerá abierta hasta el próximo día 5 en la Galería De Arte.

El taller Beatus Ille expone en la Galería D-Arte

## Pasión por las bestias

*El taller BEATUS ILLE está formado por pintores y creadores especializados en arte medieval. La exposición de pintura que ahora se muestra en la galería DE ARTE en la C/ Escaño, 47 de Getafe selecciona imágenes de animales y seres mitológicos tal y como se ofrecían en los famosos bestiarios de Oxford, Westminster y el Escorial y ha sido realizada por Margarita Hierro (licenciada en filología francesa y profesora en el colegio. S. Alberto Magno), Adolfo Sastre (abogado), J. Manuel Olmos (músico), Manuel Romero (dinamizador teatral). Todos ellos vecinos de Getafe.*

CUANDO surge el tema de los Bestiarios a Manuel Romero se le encienden los ojos:

**Manuel Romero:** Estudiar estos BESTIARIOS con la perspectiva que nos dan nuestros conocimientos y descubrir la mezcla de fantasía y ciencia de la época en que fueron realizados resulta maravilloso. El trabajo de documentación y la investigación histórica es apasionante.

La exposición sirvió también como escenario para presentar la colección de libros de la editorial Eneida: "BESTIARIOS". Margarita Hierro como directora de la colección nos comenta cuál es el estado actual de las publicaciones:

*En la inauguración estuvo presente el poeta José Hierro, Premio Cervantes*

**Margarita Hierro:** Se trata de una iniciativa de la editorial Eneida y ya hemos publicado cuatro volúmenes que recogen el "BESTIARIO" de Luis Feria con prólogo de José Hierro, una selección de poemas titulada "GATOS, GATOS, GATOS", "BESTIARIO DEL LIBRO ULTRAMARINO" y "BESTIARIO BAONZA/ROMERO". En preparación hay otros 10 libros que demuestran la fuerza que va tomando la colección.

A Adolfo Sastre, otro de los miembros del grupo, le preguntamos sobre la historia del TALLER BEATUS ILLE.

**Adolfo Sastre:** Llevamos trabajando desde 1980 como grupo de grabadores y poetas. Somos una parte de un grupo más amplio de artistas que nos denominamos LA ORTIGA y durante estos 20 años hemos intentado difundir la cultura montando espectáculos, presentaciones, publicaciones donde se integran la pintura, el teatro, la música, la literatura. Todos nos apoyamos unos a otros en los diferentes proyectos que desarrollamos.

*"Descubrir la mezcla de fantasía y ciencia de la época en que fueron realizados resulta maravilloso"*

Al preguntarles que nuevos proyectos tienen en mente, nos bajan al sótano de la vivienda (auténtico museo lleno de libros, cuadros, cientos de grabaciones con las voces de los grandes poetas)

y nos enseñan bocetos y murales con la imagen de Nuestra Señora de los Ángeles rodeada de querubines e instrumentos musicales de todas las épocas.

**Manuel Romero:** Queremos inaugurar otra exposición sobre la imagen de Ntra. Señora de los Ángeles y la evolución de los instrumentos musicales. Deseamos inaugurarla para las fiestas patronales y que todo Getafe pueda visitarla en la galería DE ARTE en esas fechas tan señaladas.

Mientras hablamos nos siguen mostrando publicaciones muy cuidadas, realizadas desde diferentes instituciones y editoriales todas ellos con hermosas portadas y un gusto exquisito. Cuando les dejamos, continúan pintando y charlando de literatura rodeados de aguarrás, pinceles, cintas, manuscritos como si el tiempo en aquel sótano se hubiera detenido hace ya muchos siglos. *z*



Poetas y pintores participantes en la inauguración de la exposición del taller Beatus Ille.

En la carretera de Andalucía

## Los alcaldes acusan a Fomento de "anunciar sucesivas veces unas obras que jamás comienzan"

LOS Alcaldes de Getafe, Pinto, Parla y San Martín de la Vega y los portavoces socialistas de Valdemoro, Ciempozuelos y Aranjuez denunciaron en Getafe la situación de abandono de la carretera de Andalucía. La gota que ha colmado el vaso ha sido el corte sufrido en esta carretera el domingo 9 de enero tras los numerosos accidentes ocurridos con el trágico balance de tres muertos y más de una veintena de heridos.

Los Alcaldes acusaron de "desidia" al Ministerio de Fomento, que anuncia sucesivas

**La N-IV presenta numerosos problemas de trazado, falta de iluminación y falta de carriles de incorporación**

veces las "inminentes obras de mejora y a comienzos del año 2000 todavía no sabemos nada de la adjudicación de las obras tantas veces anunciadas". Comparan la circulación por ella con el Rally París-Dakar.



La Nacional IV o carretera de Andalucía, que sirve de comunicación con el sur de España y pasa por todos estos municipios de la Comunidad de Madrid, presenta numerosos problemas de trazado, falta de iluminación, firme en muy mal estado, ausencia de accesos desde estos grandes municipios, y falta de carriles de incorporación

Los Ayuntamientos de estos municipios han solicitado al Ministerio de Fomento en numerosas ocasiones, a través de numerosos acuerdos plenarios que ponga fin a esta situación.

8

## Más de setenta millones para acondicionar el cementerio Nuestra Señora de la Soledad



L Ayuntamiento de Getafe y la Comunidad de Madrid reordenarán y acondicionarán el Cementerio de Ntra. señora de la Soledad, a través del Plan regional de Inversiones y Servicios (PRISMA) con un presupuesto superior a los setenta y un millones de pesetas (71.226.206 pts.).

La obra será controlada por la Comunidad de Madrid que iniciará el expediente de contratación.

## Agua de pozo o reciclada para las nuevas urbanizaciones

L Pleno aprobó por unanimidad una proposición de las Concejalías de Urbanismo y Medio Ambiente en la que piden la adopción de una serie de medidas encaminadas a la mejora de la ciudad y el entorno urbano.

La petición solicita que en los nuevos proyectos de construcción de urbanizaciones o zonas ajardinadas se incluya necesariamente la instalación de redes de tubería para riego con agua de pozo o agua reciclada, la dotación de riego por aspersión y la prospección de los pozos y equipamientos necesarios, en caso de no existir ninguno en la zona.

Asimismo se suscribirá que todos los proyectos de construcción de nuevas urbanizaciones o núcleos de viviendas incluyan la realiza-

ción de las instalaciones subterráneas necesarias para el depósito de las basuras domiciliarias de acuerdo con el sistema que la corporación estime más oportuno.



## El Gobierno Municipal pide que el metro llegue a Perales del Río

L Gobierno Municipal propuso en sesión plenaria el pasado diciembre la prolongación de la línea 3 de Metro hasta Perales del Río. La petición se basa, en que tanto el PSOE e IU de Getafe, entienden que si desde el Gobierno Regional se ha propuesto la ampliación de la línea 3 hasta Villaverde con lo que se solucionaría positivamente el problema del transporte en el sur de Madrid, aún podría mejorarse mucho más la propuesta ampliando esta línea hasta el barrio de Perales del Río.

Conviene recordar que Perales con un Plan de Actuación urbanística tiene un crecimiento poblacional inmediato.

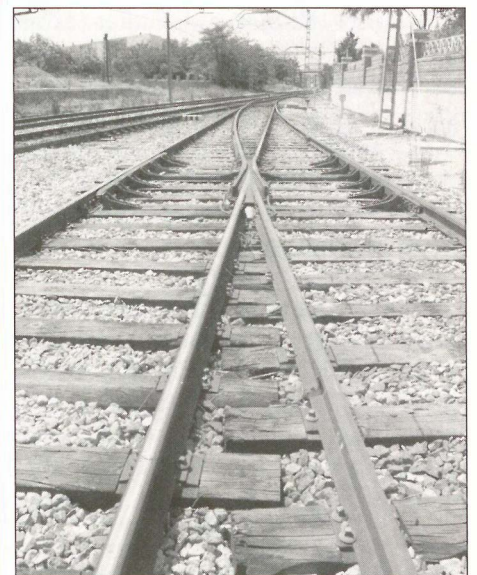

## Cerca de treinta Pymes participaron en unas jornadas sobre residuos industriales

ERCA de treinta Pymes participaron en las "Jornadas de gestión de residuos industriales" organizadas por el Ayuntamiento a través de la Delegación de Medio Ambiente. Estas jornadas que se celebraron en diciembre pasado tuvieron como objetivo poner a disposición de estas empresas material y recursos de los que no disponen por su tamaño. Los asistentes sugirieron la celebración de Seminarios monográficos mas concretos y la posibilidad de recibir asesoramiento en la propia empresa.

En febrero se realizarán unas jornadas sobre vertidos líquidos.



Getafe, la ciudad más segura

## La Comunidad concede la Medalla de Oro al Mérito Policial a la Policía Local

L. Consejo de Medio Ambiente, Carlos Mayor Oreja entregó el pasado 25 de enero la Medalla de Oro al Mérito Policial a David Lucas, Concejal Delegado de Hacienda, Patrimonio y Seguridad en un acto celebrado en la Academia Regional de Estudios de Seguridad.

La Comunidad de Madrid concedió el pasado 13 de enero la Medalla de Oro a la Policía Local de Getafe en reconocimiento a su nivel de seguridad. Esta medalla de oro se concede por el índice de delitos en relación con el número de habitantes y la solidez y presencia de la Junta Local de Seguridad, que viene reuniéndose cada mes, con carácter ordinario, y extraordinario siempre que ha sido necesario desde el 5 de febrero de 1987. El índice de delincuencia, en porcentajes, es en Getafe del 8,8. A modo de ejemplo se puede mencionar que el de Leganés es del 9,9; Móstoles el 10,9 y Fuenlabrada el 15,3. En Madrid capital, el distrito con menor índice es Latina con 11,6 y el mayor, centro con un 38,4%.

Al respecto, el Concejal Delegado de Hacienda, Patrimonio y Seguridad Ciudadana David Lucas, ha declarado que "la



medalla de oro concedida por el Gobierno Regional reconoce la buena labor de la Policía Local; la excelente coordinación con el resto de los cuerpos de Seguridad del Estado y la labor preventiva del Area Social de este Ayuntamiento". La Policía Local de Getafe, la primera de la Comunidad de Madrid en constituir una inspección de Guardia mixta con el Cuerpo de la Policía Nacional, cuenta con la plantilla más numerosa después de Madrid - capital con 172 agentes. En palabras de David

Lucas, "esto demuestra la permanente preocupación del Gobierno Municipal para lograr el mejor nivel de seguridad para nuestro municipio, lo que se une al incremento de un 25% más de recursos materiales y técnicos con la adquisición de cuatro nuevos vehículos, uno de ellos todoterreno.

*La medalla fue recogida por el Concejal David Lucas de manos de Carlos Mayor Oreja, Consejero de la Comunidad*

Durante 1998 la Policía Local de Getafe intervino en 53.800 ocasiones, 24.000 de las cuales fueron con motivo de la circulación, más de 3.300 lo hicieron con relación a la venta ambulante, establecimientos y viviendas; más de 4.300 las efectuaron en la vía pública, y más de mil en controles preventivos de alcoholemia. También ha intervenido en los 472 accidentes ocurridos en nuestro municipio. *z*

## Organizado por la Casa Regional de Castilla y León El 5 de febrero, "Día de las Aguedas"

L. próximo 5 de febrero, la Casa Regional de Castilla y León celebra el tradicional Día de las Aguedas. Se trata de una celebración muy arraigada en Castilla y León que esta activa

*La Agueda Alcaldesa recibirá el bastón de mando de manos del Alcalde y será "Alcaldesa" ese día*

Casa Regional recuerda aquí en Getafe. La imposición de la Banda a la Agueda-Alcaldesa se realiza a las 10 de la mañana en dicha Casa Regional (c/ Huesca, 4). A las 11, el Alcalde, Pedro Castro, le entrega el bastón de mando en la plaza de la Constitución. Una hora después, misa en la Catedral de la Magdalena. Posteriormente se celebra una comida de hermandad y por la tarde continúa la fiesta en la Casa Regional donde los hombres guardarán una agradable sorpresa a las mujeres en este que ya es su día. *z*



## Getafe también contra el terrorismo

C. UATRO horas después de que la banda terrorista ETA acabara en Madrid con la vida del Teniente Coronel Pedro Antonio Blanco García, los vecinos de Getafe guardaron cinco minutos de silencio en la plaza de la Constitución. Una vez más Getafe estuvo a la altura y defendió como sabe hacerlo la libertad, la tolerancia y la democracia. *z*



A través de la Delegación de Servicios Sociales

## Trece personas de Getafe hacen prácticas de empresas gracias a un proyecto del Ayuntamiento

El Ayuntamiento de Getafe a través de la Delegación de Servicios Sociales, Mayores e Integración ha propiciado las prácticas laborales en empresas a trece personas de Getafe que, por diferentes motivos, no tienen fácil su acceso al mundo laboral. Estas personas han realizado prácticas de peón de jardinería, peón de mantenimiento de infraestructuras, mozo de almacén, auxiliar de geriatría, comercial de inmobiliaria, administrativo,

**Han realizado prácticas de peón de jardinería, peón de mantenimiento de infraestructuras, mozo de almacén, auxiliar de geriatría, comercial de inmobiliaria, administrativo, controlador de aparcamiento y dependienta**

controlador de aparcamiento, y dependienta. Esta labor se ha realizado haciendo una labor de mediación con las empresas de Getafe y otras Delegaciones Municipales. El certificado de las prácticas en estas empresas se les entregó el miércoles 22 de diciembre en el Hospitalillo de San José.



El objetivo de este proyecto denominado "Desarrollo de los dispositivos de tránsito para incorporación al mundo laboral" tiene como objetivo que tomen contacto con el mundo del trabajo, concretamente con un oficio, mediante la realización de prácticas en empresas o en diferentes departamentos municipales obteniendo experiencia en el trabajo y facilitándose herramientas desde la Delegación de Servicios Sociales para mejorar sus posibilidades de empleo.

La selección de los participantes se ha realizado de un modo individualizado atendiendo a la fase en la que se encontrarán dentro de su itinerario de inserción sociolaboral, con un seguimiento personalizado durante la realización del proyecto. *RS*

Propiciada la creación de 44 puestos de trabajo

## Apanid crea un centro especial de empleo

PANID ha creado el Centro Especial de Empleo "Servicios Apanid S.L." que ha propiciado la creación de 44 puestos de trabajo, 41 de ellos cubiertos por trabajadores calificados legalmente como minusválidos. Este proyecto ha supuesto una inversión de 115 millones de pesetas y las actividades que va a desarrollar son: limpieza de edificios y Lavandería.



Las personas candidatas han seguido dos cursos de formación en limpieza y lavandería de seis horas de duración.

**En diciembre se entregaron los primeros 14 contratos de trabajo**

Los primeros 14 contratos de trabajo se entregaron el pasado 21 de diciembre con la presencia del Director General de Empleo de la Comunidad de Madrid, Javier Vallejo, y las Concejales Delegadas de Servicios Sociales y Empleo y Formación, Marián Díez y Avelina González respectivamente.

El Organismo autónomo de Formación y Empleo del Ayuntamiento ha colaborado con APANID en la potenciación de actividades de atención hacia la integración sociolaboral de las personas con discapacidad. *RS*

## Carta pública a los usuarios del abono transporte subvencionado

Estimado/a vecino/a:

Quiero mantenerle informado sobre la revisión de la subvención del abono transporte.

Hay dos razones fundamentales por las que hacemos esta revisión:

1. Porque, al cambiar la normativa legal, es necesario modificar el procedimiento administrativo.

2. Es necesario hacer una revisión general de las subvenciones concedidas, debido a las pequeñas irregularidades que hemos detectado.

Por lo tanto, el procedimiento nuevo lo llevaremos a aprobación del Ayuntamiento Pleno y luego lo publicaremos por varios medios (tablón de anuncios del Ayuntamiento, de los Clubs municipales y de los Centros de Día de la Comunidad de Madrid, a través de la revista municipal, etc.). Este procedimiento conlleva unas nuevas normas de concesión.

Por ello tendrás que hacer una nueva solicitud y presentar la documentación que corresponda. Se os mantendrá informados y se os dará un plazo amplio para que lo podáis presentar.

El retraso que esto suponga no debe de preocuparos, pues se piensa subvencionar con una cantidad que cubra la parte que se os subvenciona desde el mes de enero inclusive **Por ello os recomendamos que guardéis los billetes que compréis, porque van a ser el justificante que necesitaréis para daros la subvención.**

Estamos trabajando en ello, esperamos que en el plazo aproximado de un mes puedas tener conocimiento de la nueva normativa y presentar tu solicitud.

Nuevamente te pido disculpas por los trastornos que este cambio puede causarte. Afectuosamente, un saludo.

Getafe a 21 de enero de 2000

Fdo. M<sup>a</sup> Angela Díez López  
Concejala-Delegada de Servicios Sociales  
Mayores e Integración

## Y, además

- Obra Social y Cajamadrid construirán una residencia para enfermos mentales en Getafe. El Ayuntamiento ha cedido una parcela gratuitamente para esta construcción.
- El Ayuntamiento y el Programa Europeo Leonardo da Vinci han firmado un convenio para el desarrollo del proyecto: "Creación de un instrumento de formación europeo para el trabajo en la calle".

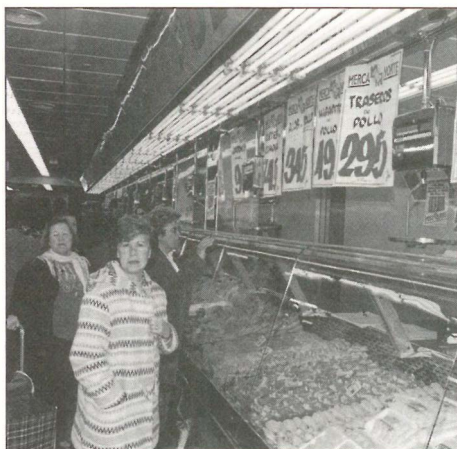

## Galería Comercial Juan de la Cierva

# En busca de la mejora del comercio minorista

una de las galerías comerciales más emblemáticas de la ciudad.

El barrio Juan de la Cierva acoge al 36,4% de la superficie total de venta del municipio de Getafe. Por lo que respecta a la superficie comercial, ésta es de 174 m<sup>2</sup> por cada 100 habitantes en el barrio de Juan de la Cierva, superior a la media municipal (117 m<sup>2</sup>).

### La intención: adecuarlo a las necesidades del mercado actual

Tras la evaluación de los datos, las propuestas de actuación pasan por una remodelación de la galería, la creación de un órgano de gestión común de la misma, la adecuación de la oferta comercial a los cambios de la demanda, la mejora de procesos productivos, la poten-

ciación de la cooperación entre comerciantes, el fortalecimiento de la capacidad profesional de los comerciantes, apoyo técnico externo y la creación de un observatorio permanente del comercio.

El análisis de la galería ha puesto de manifiesto como debilidades: el individualismo en la gestión, el deterioro de la galería, el cierre de comercios, una oferta incompleta, el desfase de ventas y sistemas de distribución y la heterogeneidad de la propiedad y edad de algunos comerciantes. Las amenazas más preocupantes son la saturación del comercio de bienes diarios en el entorno, los nuevos hábitos de consumo, los cambios en la distribución y la evasión del gasto en la zona de influencia.

Las fortalezas de este centro pasan por su experiencia en el comercio, un número limitado de comerciantes y el apoyo institucional. Las oportunidades del centro pasan por el escaso equipamiento de supermercados de proximidad.

El Ayuntamiento de Getafe, a través de su Agencia de Desarrollo Local, Getafe Iniciativas, S.A. Municipal (GISA), ha realizado un estudio diagnóstico sobre la Galería Comercial Juan de la Cierva, contando con la opinión de los comerciantes y realizando un análisis de la propia galería, con la intención de adecuarlo a las necesidades del mercado actual y de realizar cambios profundos para revitalizar

### En breve

## Nueva ventanilla única empresarial

En breve, los nuevos emprendedores de Getafe lo tendrán más fácil, con la puesta en marcha de la Ventanilla Única Empresarial, como única oficina donde se podrán realizar los trámites necesarios para poner en marcha una empresa.

Con la Ventanilla Única un solo organismo responsable coordinará las funciones realizadas hasta ahora por las diferentes administraciones públicas sin que éstos pierdan sus competencias sobre los mismos.

La Ventanilla fruto de la colaboración del Ministerio de Administraciones Públicas, Comunidad de Madrid, Ayuntamiento y la Cámara de Comercio, está integrada por dos áreas de atención: la de orientación, que asesorará al nuevo empresario, y la de tramitación, donde podrá realizar los trámites de puesta en marcha del negocio.



Estará situada en el nuevo Centro de Calidades, en el Polígono Industrial El Lomo

ORGANISMO AUTÓNOMO  
FORMACIÓN  
Y EMPLEO

AYUNTAMIENTO DE GETAFE

# PROGRAMA APOYO A PERSONAS DESEMPLEADAS



**CENTRO DE BARRIO  
"Las Margaritas"**

**Avda. de las Ciudades, 11**

Lunes a Viernes  
15:30 a 20:30 H.



SERVICIO DE CANGURAJE

DIRIGIDO A NIÑOS Y NIÑAS DE GETAFE  
ENTRE 1 Y 8 AÑOS

CUYOS PADRES O MADRES PARTICIPEN  
EN ACTIVIDADES DIRIGIDAS A CONSEGUIR  
UN EMPLEO O MEJORAR EL ACTUAL

**PARA FORMALIZAR SOLICITUD O  
AMPLIAR INFORMACIÓN:**

O.A.F.E.

C/ Ricardo de la Vega, 2

1ª Planta

916 83 73 10



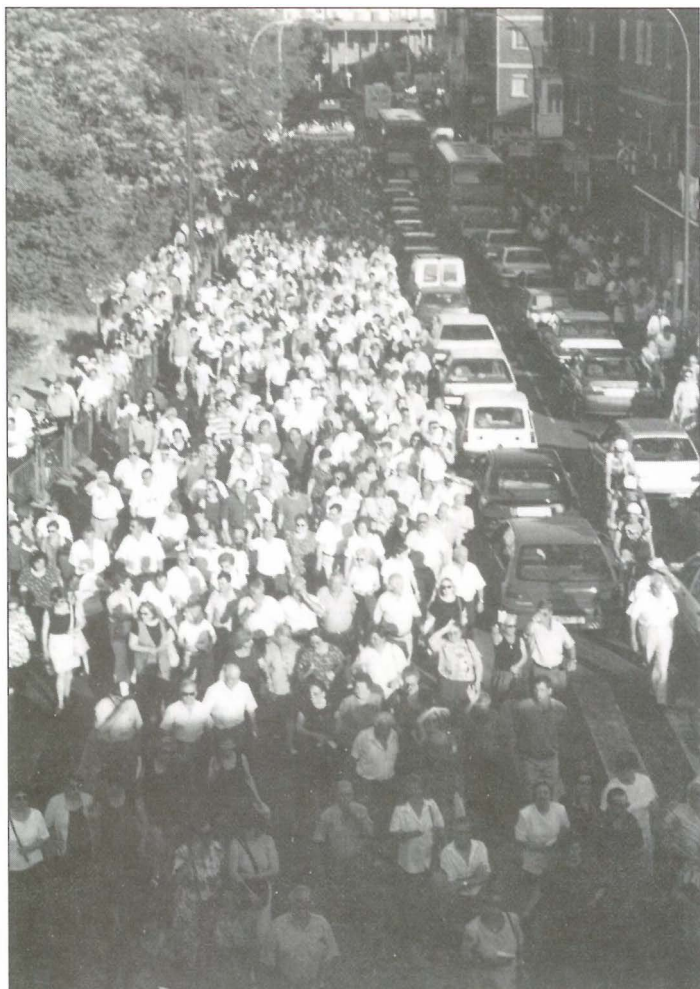

12 Getafe ya se movilizó contra las Fundaciones el 29 de junio de 1999.

Pleno extraordinario  
en el García Lorca

## “Las fundaciones sanitarias transfieren a manos privadas recursos del Estado”

*El pasado 19 de enero, con el teatro Federico García Lorca repleto de público en todas sus plantas, se aprobó una proposición del Gobierno Municipal formado por PSOE e IU en la cual se insta al Gobierno de la Nación a que rectifique el Real Decreto por el cual cambia el modelo de gestión de los Hospitales del Insalud convirtiéndolos en Fundaciones. Dicho Decreto fue aprobado por el último Consejo de Ministros de la legislatura, dos días antes de la disolución de las Cortes Generales. Este acuerdo, que incluye movilizaciones ciudadanas, se ha enviado al Presidente del Gobierno, al Presidente de la Comunidad de Madrid y al Ministro de Sanidad. Los Concejales del Grupo Popular no asistieron a este Pleno.*

El Alcalde, Pedro Castro reiteró su apoyo y el del Gobierno Municipal a las acciones del Foro en Defensa de la Sanidad Pública y recordó que en esta localidad se han celebrado plenos extraordinarios para que se construyeran tanto la Universidad Carlos III como el Hospital y ahora no va a ser menos “por cuanto está en juego la salud de los ciudadanos de Getafe”.

En el acuerdo plenario se rechaza este modelo de gestión ya que “supone la desintegración del Sistema Nacional de Salud, mercan-

tilizan la asistencia sanitaria, permiten la estancia de ciudadanos de primera clase y ciudadanos de segunda y recuerda que el Derecho Social a la Salud es un derecho básico de la persona y debe ser garantizado por los poderes públicos, ya que se centraría sólo en los beneficios económicos y no en la atención de la salud del ciudadano”.

**“El Hospital de Getafe se construyó en terrenos cedidos por los vecinos de Getafe” (Javier González, Presidente de la Federación de Asociaciones de Vecinos)**

Federación de Asociaciones de Vecinos para la Defensa de la Sanidad Pública, denuncia “el régimen de opacidad de

las Fundaciones, la posibilidad de realizar argucias contables; la eventualidad de posibles enajenaciones de un patrimonio procedente de la Seguridad Social sufragado por todos los españoles y afirma que esta gestión impulsa la privatización de la Sanidad Pública transfiriendo recursos del Estado a manos privadas mediante las llamadas externalizaciones y subcontratación de servicios en empresas privadas” (como por ejemplo el Laboratorio de la Fundación Manacor”.

Asimismo, haciéndose eco de un comunicado de la

### AGENTES SOCIALES

En el Pleno intervinieron representantes de la Federación de Asociacio-



En el teatro abarrotado el público siguió con atención el Pleno.

**El Pleno apoya la manifestación del día 1 de febrero**

***“En el Hospital de Alzira, con un modelo de gestión de fundación, más de cuatro mil pacientes no rentables han sido derivados a otros centros” (Gregorio Gordo, Tercer Teniente de Alcalde y Portavoz de Izquierda Unida)***

nes de Vecinos y de los sindicatos UGT y CCOO. Javier González, Presidente de la Federación de Asociaciones de Vecinos de Getafe aseguró que este decreto significa “el desmantelamiento del estado del bienestar. La experiencia del Hospital de Alzira, avala nuestra postura contraria a las Fundaciones, ya que se ha puesto el Hospital en manos de sociedades médicas y constructoras. El Hospital de Getafe se construyó en terrenos cedidos por los vecinos de Getafe, si la iniciativa privada quiere construir un hospital que lo haga con sus medios, pero el Hospital de Getafe debe seguir siendo público”.

Secundino Espada, Secretario General de la Unión Comarcal Sur de UGT recordó el modelo de Gran Bretaña que ha propiciado que el gobierno británico actual “debe destinar a la sanidad pública tres billones de pesetas como consecuencia de la política de Margaret Tahtcher. Hay que mover a la ciudadanía para que defienda un sistema solidario y público»”

A continuación, Raúl Cordero Secretario General de la Unión Comarcal Sur de CCOO, destacó que el pro-

blema no era local. “Nos encontramos ante un tema que excede el ámbito de Getafe. Sólo nosotros no vamos a parar el Decreto de las Fundaciones, es preciso que nos movilizemos todos para que la sanidad siga siendo pública”.

**GRUPOS POLÍTICOS**

Posteriormente tomó la palabra la Concejala Delegada de Salud, Consumo y Drogodependencias, Laura Lizaga (IU) que recordó que no se puede dar carácter de público a un modelo privatizador. “La última razón de los Hospitales es abaratar costes e introducir criterios de libre mercado en la sanidad. Los Hospitales se convertirán en empresas y habrá una selección entre los pacientes: los que son rentables y los que no, que son las personas mayores, los enfermos crónicos, etc. Este modelo rompe con el modelo de sanidad pública: salud e igualdad de oportunidades para todos”.

Por su parte, Gregorio Gordo portavoz de IU destacó la trayectoria de los Hospitales actuales que han optado por el modelo de Fundaciones. “En Alzira, más de cuatro mil pacientes con patologías no rentables han sido derivados a otros centros y en Alcorcón, 1.300 trabajadores trabajan sin convenio.

Aseguró no entender un Decreto que recoge que si hay déficit, es el Insalud el que paga”

Cerró el turno de intervenciones el Portavoz del Grupo Socialista y Primer Teniente de Alcalde, Francisco Hita, quien aseguró sentirse cómodo en un foro como el Teatro García Lorca, donde recordó, “hace siete meses tomamos posesión de nuestra acta de Concejal. Aquí manifestamos que íbamos a ser intransigentes en la defensa del estado del bienestar: educación, pensiones y sanidad. En este Decreto existe un planteamiento político que contiene en esencia un ataque hacia este estado: la privatización de la sanidad pública.”

Francisco Hita subrayó la oposición del grupo municipal socialista a la

privatización del Hospital Universitario de Getafe.

“Queremos seguir mejorándolo, no cambiándolo. No queremos dos tipos de camas. No queremos que se rechacen pacientes en función de su rentabilidad.

No queremos que se cierren quirófanos para hacer anuncios publicitarios. No queremos que se concierten camas con entidades privadas. No queremos que se venda el patrimonio de todos. Queremos que el Presidente de la Comunidad de Madrid manifieste lo que piensa en torno a este decreto. Vamos a seguir movilizándonos con más fuerza y apoyo popular”.

Le será entregado en febrero por el Ministro

## El Alarnes, premio "Giner de los Ríos" por un proyecto sobre convivencia en el centro

**L** Instituto de Educación Secundaria Alarnes ha sido galardonado con el premio "Francisco Giner de los Ríos" a la mejora de la calidad educativa. Dicho galardón, que llena de orgullo a toda la comunidad escolar de Getafe, le será entregado al Director del Instituto, por el Ministro de Educación, Mariano Rajoy, en el mes de febrero. Este premio ha sido concedido al proyecto "Mejora de la convivencia en el I.E.S. Alarnes" que ha sido dirigido por el profesor Francisco Villegas Sánchez.

Este proyecto en el que han colaborado de forma muy estrecha, profesores, alumnos y algunos padres surge de un grupo de profesores preocupados por la convivencia en el centro. "La convivencia habitualmente es compleja, pero también en los últimos años existen nuevos factores de relaciones interculturales que nos han impulsado a trabajar de

forma conjunta y consensuada por la mejora de las relaciones y normas de convivencia".

El nuevo entorno social en el que viven nuestros jóvenes y adolescentes, con unas estructuras netamente consumistas indica a Francisco Villegas que las normas de un centro no se deben imponer, sino que se deben elaborar de forma conjunta con los alumnos y desde estructuras de mediación. Así, del grupo de alumnos representantes y portavoces de sus cursos y del grupo de profesores han salido ideas y medidas que han mejorado de forma notable la convivencia.

Veinticinco alumnos representantes de distintos grupos están trabajando de forma dinámica en este proyecto. Para ello se reúnen dos veces al mes; recogen propuestas ideas e iniciativas de la clase de cada uno; salen una vez al trimestre un fin de semana de convivencia para tratar temas y, por su-

**Las normas de convivencia son fruto del consenso entre alumnos y profesores**



puesto, trabajan de forma seria en actividades como decoración y limpieza del centro; actividades extraescolares; hacen de mediadores, elaboran un periódico y organizan proyectos solidarios. ¿Y para los conflictos que surjan? Han creado un grupo de mediación para facilitar su resolución.

Desde aquí felicitamos a este centro por su dinamismo y su búsqueda de la calidad educativa y, en breve, traeremos a estas páginas a algunos de sus principales protagonistas. *z*

14

## La Carlos III consiguió una importante beca internacional

**L**a Universidad Carlos III junto con la Universidad Pompeu Fabra de Barcelona ha conseguido una importante beca internacional, concretamente la beca de la Fundación Merck, entidad sin ánimo de lucro de la compañía farmacéutica Merck Sharp & Dohme. La beca dotada con 200.000 dólares anuales

y con vigencia de tres años se dirimió en un concurso internacional en el que compitieron más de 60 prestigiosos centros universitarios de todo el mundo. El cometido de esta beca es "apoyar a centros académicos de algo nivel interesados en la investigación, la enseñanza y el debate sobre las cuestiones sociales y decisiones públicas y privadas que plantean los medicamentos en los sistemas sanitarios contemporáneos y del futuro". *z*

**Ha recibido 200.000 dólares anuales durante tres años para investigación**



## Carmen Duque recibe a los alumnos del programa Leonardo Da Vinci

**S**OS ocho jóvenes del Instituto de Enseñanza Secundaria Alarnes que han realizado el pasado año prácticas en Dublín (Irlanda) fueron recibidos por la Concejala Delegada de Educación Carmen Duque a la que contaron su experiencia en esos meses. Estos jóvenes getafenses tres chicos y cinco chicas de entre 19 y 23 años participaron en el proyecto europeo Leonardo Da Vinci. El programa presentado por el Instituto Alarnes fue aprobado por la Unión Europea con una dotación de 3.000 euros. En su estancia en la capital irlandesa han perfeccionado el idioma inglés, y han realizado trabajos en empresas de diversos sectores: enseñanza, banca, viajes...

Los ocho jóvenes han terminado quinto de Formación Profesional de Administración de Empresas y fueron seleccionados por el Instituto por su madurez personal y su expediente curricular. *z*



## Aprobada una subvención para construir un mercado en Getafe (Filipinas)

El Pleno del Ayuntamiento aprobó una proposición de la Concejalía de Cooperación por la que se concedió una subvención a la ONG, Amigos del Tercer Mundo (ATEMUN) de un millón setecientas mil pesetas para construir un mercado público en el pueblo filipino de Getafe (isla de Bohol). La necesidad de construcción de este mercado público fue solicitada además de por esta ONG, por el Alcalde de este pueblo filipino, Cariso T. Camacho, mediante una carta el 6 de mayo de 1999.

El 16 de noviembre de 1990 se firmó un acuerdo de hermanamiento con el pueblo homónimo filipino de Getafe situado en la isla de Bohol y seguir un marco de colaboración y solidaridad entre las dos ciudades. En

1998 se aprobó en el Pleno una subvención de tres millones doscientas noventa y dos mil doscientas cincuenta y cuatro pesetas para el proyecto de materiales para la Biblioteca Municipal.

Esta nueva subvención se fundamenta en el éxito del proyecto anterior y en la solvencia demostrada por ATEMUN en la gestión y canalización de estos proyectos que redundan en un mayor bienestar y progreso de los ciudadanos de Getafe-Bohol (Filipinas).

En esta misma sesión plenaria se aprobó una subvención para el Instituto para el pueblo cubano de Guanabacoa, con el que Getafe está hermanado y la continuidad del proyecto sanitario con la población de Daira de Jreifia en el Sahara.

*Getafe ya reconstruyó la biblioteca de su homónima filipina destruida por un tifón*

## Exito de la campaña de recogida de medicamentos para Cuba

El día 20 de diciembre de 1999 ha finalizado la campaña de recogida de medicamentos para Cuba, que en palabras del Presidente de Amigos del Tercer Mundo (ATEMUN) ha sido "todo lo positiva que se espera de un pueblo como Getafe" ya que se han recogido gran cantidad de medicamentos que se ha considerado como muy importante teniendo en cuenta que los

medicamentos que pedíamos eran específicos (Antibióticos y Sitostáticos para el Cáncer)".

ATEMUN agradece a todas las personas, entidades, empresas y medios de comunicación que han colaborado en esta campaña, su generosidad para con el pueblo cubano que tan necesitado está como consecuencia del embargo a que se ve sometido.



Material recogido por la Asociación de Mujeres María Moliner en la campaña de 1998.

## Continuará la casa de acogida para la población saharai

DESDE 1991 Getafe está hermanado con el municipio Saharai, la Daira de Jreifia. En el acuerdo de hermanamiento se recoge el fomento del conocimiento y comprensión entre ambas ciudades, potenciar la ayuda en los campos de la cultura, educación, sanidad... Fruto de este acuerdo, y desde 1996 la Asamblea Local de Cruz Roja de Getafe crea una Casa de Acogida para niños y adultos enfermos.



Usuaria de la Casa de Acogida Saharai, en temporadas pasadas (archivo).

## Detección gratuita del cáncer de mama

El Ayuntamiento a través de la Concejalía de Salud instalará un mamógrafo móvil del 8 de febrero al 28 de abril en la plaza de España dentro del programa de detección precoz del cáncer de mama.

Podrán hacerse una mamografía gratuita todas las mujeres de Getafe, incluidas inmigrantes, que hayan nacido entre el 1 de enero de 1943 y el 1 de noviembre de 1948.

El INSALUD citará por carta, pero si no recibe citación, será suficiente con la tarjeta sanitaria.

Se trata de un programa conjunto entre el Ayuntamiento de Getafe, Comunidad de Madrid, Insalud y Asociación Contra el Cáncer.

Programa de Formación Ocupacional

## Diez cursos de formación para mujeres

Abarca varios sectores profesionales

Diez cursos de formación ocupacional para la mujer componen la oferta formativa dirigida a este sector de la población elaborada por el Ayuntamiento de Getafe a través de la Delegación de la Mujer y la Dirección General de la Mujer de la Comunidad de Madrid. Las mujeres que deseen inscribirse pueden hacerlo del 7 al 18 de febrero en el Centro Municipal de la Mujer (San Eugenio, 8) de lunes a viernes de 9 a 14 horas y de 17 a 19 de lunes a jueves.

Los cursos, dirigidos a las mujeres de Getafe que deseen incorporarse en el mundo laboral son los siguientes:

- Administrativa fiscal en pequeñas y medianas empresas
- Auxiliar de clínica
- Auxiliar de estomatología y odontología
- Carnet de conducir C
- Vigilante de seguridad
- Técnica en energías renovables
- Monitora de Actividades Físicas para la Tercera Edad
- Limpieza de edificios
- Instalación y mantenimiento de sistemas de seguridad
- Desarrollo de planes de formación en la empresa

El Centro Municipal de la Mujer se reserva el derecho a organizar la recogida de solicitudes mediante la entrega de números que se realizar a las 9,00 y a las 17,00 horas.

**El plazo de inscripción es del 7 al 18 de febrero en el Centro Municipal de la Mujer (San Eugenio, 8)**



Diez son los cursos que se ofertan para mujeres, tales como Vigilante de Seguridad, Auxiliar de Clínica, etc.

En la plaza General Palacio contra la violencia a la mujer

## Ayuntamiento y Consejo Sectorial de la Mujer convocan una concentración el 2 de febrero

**“El silencio es la mejor coartada del agresor”**

El Ayuntamiento de Getafe a través de la Delegación de la Mujer y el Consejo Sectorial de la Mujer de este municipio han convocado una concentración de repulsa hacia la violencia con las mujeres el día **miércoles 2 de febrero a las 18,00 horas en la plaza General Palacios** de nuestra ciudad. El Consejo Sectorial de la Mujer y la Delegación de la Mujer han elaborado un comunicado en el que se destacan el incremento de noticias sobre sucesos violentos, agresiones, amenazas e incluso muertes que tienen como víctimas a mujeres. *“Esto es el reflejo de una situación de opresión y violencia que muchas mujeres sufren durante largo tiempo de silencio, que sólo se rompe en muchos casos a causa de las palizas y cuando ya no existe solución posible para la víctima”.*



Una de las concentraciones celebradas en Getafe en contra de la violencia doméstica.

Este comunicado subraya también la importancia de las movilizaciones contra esta situación. *“El silencio es la mejor coartada del agresor. Ante estas situaciones entendemos que todas las voces deben alzarse en defensa de la dignidad de la mujer y en la repulsa más contundente de estas acciones y de los agresores. Una sociedad civilizada y democrática no puede permitir esta lacra social. Se trata de un problema que afecta a la sociedad en su conjunto”.*

El comunicado termina exigiendo a las administraciones y a los entes sociales, solución a este problema: *“Las administraciones y los distintos agentes sociales deben buscar soluciones reales, no de emergencia, para erradicar este problema, esa es nuestra demanda y nuestro compromiso”.*



Ciudad de Getafe 2000

## Convocados los certámenes literarios de poesía, relato corto, novela y escritura rápida

El Ayuntamiento de Getafe a través de la Delegación de Cultura ha convocado los certámenes literarios anuales "Ciudad de Getafe" en las modalidades de poesía, relato corto, novela y escritura rápida. Las bases son las siguientes:

### POESÍA

Podrán participar las personas mayores de 14 años residentes en la Comunidad de Madrid y podrán presentar un máximo de tres poemas. El tema será libre y los poemas inéditos, originales y escritos a máquina en castellano con una extensión máxima de treinta versos. Se presentarán cuatro copias de cada poema con el sistema de lema o plica. En la obra aparecerá el título e irán firmadas con un seudónimo en un sobre cerrado en el cual se inscribirá claramente el nombre del concurso y la modalidad a la que se presenta. Dentro del sobre irá – además de la obra – otro sobre en cuyo exterior deberá indicarse la modalidad y seudónimo y en el interior, nombre completo, dirección, teléfono y una copia del DNI o pasaporte. El premio consistirá en la publicación de 30 poemas seleccionados por el Jurado en un volumen que se editará en el año 2001.

### RELATO CORTO

Podrán presentarse las personas mayores de 14 años residentes en la Comunidad de Madrid que podrá hacerlo con un máximo de dos relatos. El tema, libre, inédito y original, escrito en castellano tendrá una extensión no superior a cinco folios. Deberán presentarse cuatro copias de cada relato en el mismo sistema de la modalidad de poesía publicado en esta misma página. El premio consistirá en la publicación de 15 relatos seleccionados por el Jurado en un volumen que se editará en el año 2001.

**El plazo de presentación de los trabajos de poesía, novela y relato corto finaliza el 4 de marzo**

### NOVELA

Podrán participar las personas mayores de 14 años con una novela de tema libre. Debe ser inédita y original, escrita en castellano a máquina con una extensión máxima de 75 a 100 folios. Deberán presentarse cuatro copias de cada novela. Las obras deberán identificarse sólo con el título. En un sobre cerrado aparte se incluirá una nota con el nombre, apellidos, dirección teléfono una copia del DNI del autor, mencionándose en el exterior el título de la obra además de la modalidad a la que concurre. El premio será la publicación de dos novelas en un volumen que se editará en el año 2001.

### ESCRITURA RAPIDA

Se desarrollará en el lugar y hora que se determine en la ficha de inscripción los días 16 y 17 de abril. Las inscripciones deberán realizarse desde el 6 de marzo hasta el 4 de abril en la Delegación de Cultura del Ayuntamiento de Getafe (Ramón y Cajal, 22). Podrán presentarse todas las personas residentes en la Comunidad de Madrid con una edad superior a los 14



La literatura, la poesía, la narración encuentran un hueco importante en este nuevo certamen.

años e inferior a los 35 años. La primera convocatoria será el día 7 de abril. El trabajo llevará una introducción idéntica para todos. Se dispondrá de una hora y treinta minutos y se clasificarán los trabajos esa misma noche. Los finalistas deberán recoger una segunda entrega que también llevará introducción obligatoria esa misma noche. El segundo trabajo se entregará el día siguiente en el mismo lugar. Esa misma noche se publicarán los fallos siendo seleccionado un mínimo de seis trabajos que se incluirán en la edición del libro recopilatorio de los Certámenes Literarios Ciudad de Getafe 2000. 

## ¿Dónde? ¿Cuándo?

Los trabajos de poesía, relato corto y novela podrán presentarse hasta el 4 de marzo de 2000 por correo o por entrega en mano en las siguientes direcciones:

- **DELEGACION DE CULTURA DEL AYUNTAMIENTO DE GETAFE**  
(antigua fábrica de harinas)  
Ramón y Cajal, 22 1º 28902 GETAFE (Madrid)  
Lunes a Viernes de 10 a 13 horas y de 17 a 20 horas
- **BIBLIOTECA MUNICIPAL RICARDO DE LA VEGA**  
Plaza del Beso, s/n 28901 GETAFE (Madrid)  
Lunes a Viernes de 10 a 14 horas y de 17 a 20 horas

*El fallo del Jurado será inapelable y se hará público el 26 de mayo de 2000 en la Delegación de Cultura y Festejos donde se expondrá en los paneles informativos. Las obras no premiadas no serán devueltas siendo destruidas tras la publicación del fallo del Jurado.*

Exposiciones

## Beatus Ille en la galería D-Arte y Armiño en el Centro de Arte "Ciudad de Getafe"

El escultor **Carlos Armiño** y el **Taller Beatus Ille** de pintura conforman el apartado de exposiciones en la ciudad de Getafe.

La obra escultórica de **Carlos Armiño** (Burgos, 1954) se podrá contemplar en el **Centro de Arte Ciudad de Getafe**, (Ramón y Cajal, 22) del 8 a 29 de febrero. Esta exposición, en la que colabora la Delegación de Urbanismo, refleja la obra de un autor que encontró, hace más de 20 años, en la escultura su profesión. En su trayectoria artística ha trabajado sobre diferentes materiales, como el hierro, la piedra, el hormigón y la madera por la que demuestra un gusto especial.

Por otro lado, hasta el 5 de febrero, se puede contemplar la obra pictórica del **Taller Beatus Ille**, en la **Galería D-Arte (C/Escañó, 47)**. Este taller se formó en 1980 con un grupo de grabadores y poetas especializados en bestiarios medievales. Ha organizado diversas exposiciones y publicado libros desarrollando el tema con diversas técnicas de grabado (linóleo, aguatinas, punta seca y aguafuerte), acompañados de poemas de varios autores. La última exposición realizada por el Taller, sirvió para presentar la Editorial Eneida su colección "Bestiarios", en la que colaboran algunos de los componentes del Taller. 



"La curación del Alcaravan"  
(Bestiario de Oxford)

**La inauguración de Beatus Ille en la D-Arte corrió a cargo del premio Cervantes, José Hierro**

### Centro Cívico Cerro Buenavista

## 18 Curso de iniciación al bonsai

En su nivel básico, el Centro Cívico Cerro Buenavista (Sector III) ofrece un *Curso de iniciación al Bonsái*. Este Centro está situado en la Calle Vereda del Camuerzo, s/n, del Sector III de Getafe.

Las fechas del curso son los días 7, 14, 21 y 28 de febrero y los días 6, 13, 20 y 27 de febrero, en horario de 19 a 21 horas.

Las inscripciones e información se pueden realizar en la secretaría del centro cívico, los lunes, miércoles y viernes de 10 a 13,30 horas y, los martes y jueves de 17 a 20 horas o llamando al teléfono 91.682.61.11.

Dentro de la programación, entran clases teóricas de mantenimiento y diseño, clases prácticas de formación y trasplante.

El precio es de 5.000 pts, incluyéndose material, tierras, alambre, maceta prebonsai y plantón para trabajar. 

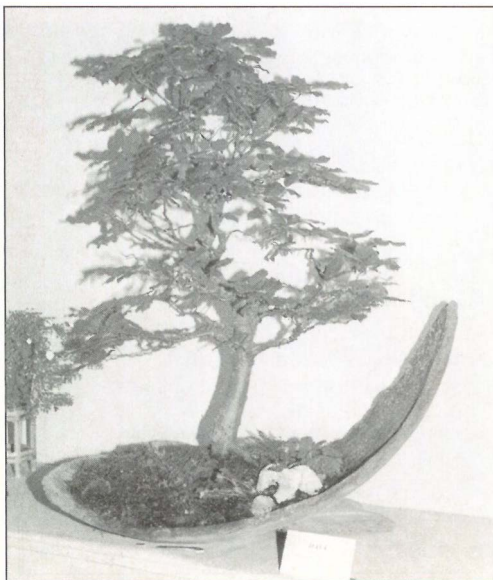

### Programación de la Casa de Andalucía

## Fiesta de la Candelaria, misa rociera.

## Día de Andalucía y homenaje a Blas Infante

A Casa de Andalucía en Getafe, para el mes de febrero, tiene dos citas importantes: Excursión al Rocío y los actos conmemorativos del Día de Andalucía.

La programación queda conformada de la siguiente manera:

**Viernes 4 de febrero: Tradicional Excursión al Rocío. Celebración de la Fiesta de la Candelaria en el Rocío.**

**Sábado 5 de febrero:** A las 12 horas **Misa Rociera** cantada por el Coro del Quema de la Casa de Andalucía en Getafe.

**Domingo 6 de febrero: Fiesta de la Luz** en la Ermita del Rocío.

**Sábado 19 de febrero:** Noche de humor con **Carlos Catalino** (humorista).

**Sábado 26 de febrero:** Dentro de los actos conmemorativos del **Día de Andalucía, Homenaje a la memoria de Blas Infante**. A las 12 horas, el Coro del Quema cantará el himno de Andalucía en el Parque del mismo nombre, situado al final de la Avenida Juan de Borbón. A las 22,30 horas, en la Casa de Andalucía, Flamenco a cargo de Marcelo Sousa.

**Domingo 27 de febrero:** A las 12 horas **Misa rociera**, en la que nuevamente cantara el Coro del Quema de la Casa de Andalucía.

Los 8 ganadores recibirán un lote de libros y serán entregados en cada una de las bibliotecas. Estas son las de Ricardo de la Vega, C/Calvario, 3; Jorge Luis Borges, Sector III, Carmen Martín Gaité, El Bercial y José Luis Sampedro, Juan de la Cierva. 

**FGL**  
**FEDERICO**  
**GARCÍA LORCA**  
 TEATRO AUDITORIO MUNICIPAL

**Protagonistas: Humor con Leo Bassi, Yllana y Eloy Arenas, y Zarzuela con Alberto Agudín**

La programación de febrero en el Teatro Auditorio Federico García Lorca, destaca por las representaciones humorísticas que se van a llevar a cabo, con Yllana, Eloy Arenas y Leo Bassi y la zarzuela con el montaje "el país de la zarzuela" con Alberto Agudín.

**INTERNAUTAS**  
 De Torrijas de Cerdo

Sábado 5 de febrero, 20,00 horas: "Internautas" de Torrijas de Cerdo.

**ENTIÉNDEME TU A MÍ**  
 de Eloy Arenas  
 Con Eloy Arenas y Jorge Roelas (de "Médico de Familia")

Día 6 de febrero, 20,00 horas

Teatro de humor en un acto y cuatro cuadros. Se trata de una divertida e inteligente sátira sobre el desentendimiento humano, escrita por el humorista Eloy Arenas que vuelve al teatro tras su etapa como autor y director de programas de televisión. Interviene también Jorge Roelas, el entrañable "Marcial" de "Médico de Familia".

**SOPA DE MIJO PARA CENAR**  
 De Fermín Cabal  
 Con Gerardo Malla, Gloria Muñoz, Paco Maestre, Carlos Viaga, y Nathalie Poza

Sábado 12 de febrero, 20,00 horas

Se trata de un texto de Fermín Cabal de la conocida obra del Nobel Darío Fo. Se trata de una obra muy bien condimentada que rebosa intención y comicidad. Sindicalistas, explotadores, un policía con tendencias místico-alucinatorias y un par de mujeres asfixiadas por sus débiles economías, forman un grupo de personajes a caballo entre la inocencia y la esperanza puesto al servicio de una trama rocambolesca.

**LA VENDETTA DE LEO BASSI**  
 Autor, actor, director y todo lo demás: Leo Bassi

Domingo 13 de febrero, 20,00 horas

El conocido cómico italiano Leo Bassi utiliza la palabra Vendetta (venganza en italiano) para ir contra el orden, las apariencias, y el mundo light actual. "Estoy harto de tolerar lo intolerable, aceptar lo inaceptable, y estar continuamente rodeado de tontos" dijo en la presentación de esta obra. A esta aseveración añadió otra no menos definitiva: "Soy una persona que lucha contra el mundo del bienestar pijo para enseñar a la juventud que hay otra manera de pensar"

**VA DE TANGO**  
 De Paz y Danza

Sábado 19 de febrero, 20,00 horas

**"HIPO", de Producciones Yllana**  
 Interpretado por Sexpeare: Santiago Molero, David Tenreiro y Rulo Pardo

Domingo 20 de febrero, 20,00 horas

Producciones Yllana se formó en Madrid en 1991. Su trabajo bebe de las mejores fuentes del humor cinematográfico y televisivo de la ironía visual, del mimo y del cómic. Sexpeare por su parte mezcla en su teatro influencias de varios tipos: Woody Allen, Monty Python. Jango Edwards, Marilyn Manson... "elegimos Hipo porque abría un campo infinito de posibilidades a nuestro estilo ya que en la ciencia-ficción podemos ver un ritmo frenético de las escenas. En Hipo nos dejamos llevar por la inercia de los personajes y situaciones que están fuera de control, incluso antes de empezar.

**"EL PAIS DE LA ZARZUELA"**  
 De la Compañía Lírica de Alberto Agudín

Sábado 26 de febrero y domingo 27 de febrero, 20,00 horas

La Compañía Lírica de Alberto Agudín es una de las mejores compañías de zarzuela del momento en nuestro país. Con una orquesta en directo y una original presentación, el montaje se presenta utilizando la fórmula de "teatro total" integrando al espectador como protagonista en el conjunto de la representación. Cuenta con unos vistosos decorados que junto con un colorido vestuario logra introducir al espectador en el auténtico ambiente de los más gloriosos momentos de la zarzuela.

**Y ADEMÁS...**

- **ACTO DE LA ASOCIACION ESPAÑOLA CONTRA EL CANCER**  
Viernes 11 de febrero
- **BALLET DE CARLOS VALCARCEL**  
Viernes, 18 de febrero
- **PRESENTACION DE EL ALOQUIMISTA IMPACIENTE A CARGO DEL RECIENTE PREMIO NADAL, LORENZO SILVA**  
Jueves 24 de febrero
- **BALLET DE LUIS RUFFO**  
Viernes 25 de febrero

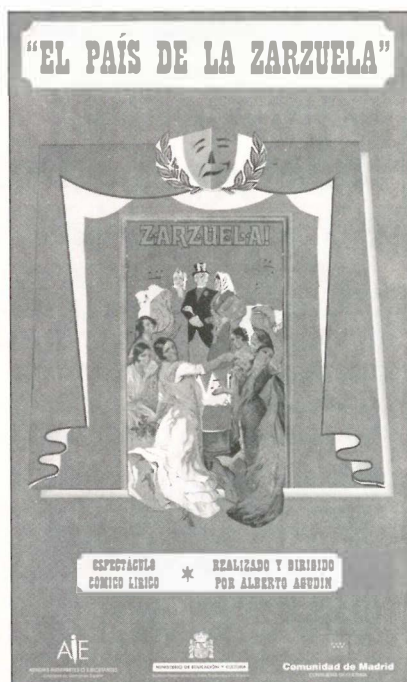

## Carlos Amores se proclamó campeón de España de judo

Tras doce meses de sequía de títulos debido a las frecuentes lesiones en sus dos hombros, Carlos Amores meditó su vuelta a la categoría de más de 100 kilos. Este deportista, vecino de Getafe, que ya en el año 92 fue uno de los deportistas que portaron la antorcha olímpica a su paso por Getafe, hizo bien en meditar lo de su vuelta a la competición, ya que el pasado 12 de Diciembre participó en el Campeonato Absoluto de Madrid, donde consiguió el primer puesto, ganando todos sus combates por Ipon. Este resultado le llevó a pensar en la posibilidad de participar en el Campeonato de España Absoluto.

LOS días 15 y 16 de enero participó en este Campeonato de España Absoluto proclamándose el primer campeón del año 2.000 en la categoría de los pesos pesados, ganando también a todos sus contrincantes con Ipon.



Carlos Amores, tras multitud de lesiones, ha vuelto a disfrutar y ganar con el judo.

Un hecho a destacar es que, en su primer combate con un judoka catalán, se lesionó uno de los hombros, pero este percance no le hizo desmoralizarse y continuó realizando una gran competición. Este resultado se suma a su gran palmarés y con este nuevo título consigue su tercer campeonato de España Absoluto.

Con este resultado, Carlos Amores en estos momentos está estudiando ofertas de la liga alemana. Otro de sus objetivos en esta temporada es conseguir, junto a su hermano David, el título de campeón de liga de la 1ª División de Madrid con el gimnasio Lee. De momento van por buen camino, estando clasificados en primer lugar a falta de dos jornadas.

*Ha resurgido tras las lesiones*

## David Zamora, otro campeón de España de judo

El judoka getafense, David Zamora, se ha proclamado los pasados 15 y 16 de Enero campeón de España de Judo en la categoría de 73 kilos. Sigue así una racha importante en su palmarés personal. David Zamora esta obligado a sacar o a puntuar en alguna de su próximas citas del circuito europeo si quiere aspirar a estar en la élite mundial y poder participar en los máximos acontecimientos deportivos. Las citas obligadas son Moscú, Bulgaria, Loending (Austria), Budapest (Hungría), Varsovia (Polonia) y Holanda.

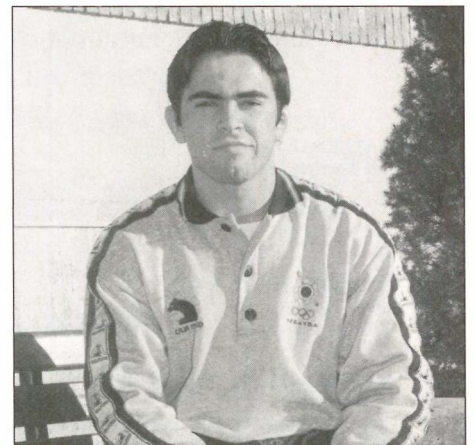

## Campeonato local de ajedrez

El Campeonato Local de Ajedrez se celebrará los sábados desde el día 5 de Febrero en el C.P. Sagrado Corazón, a partir de las 9,30 de la mañana. Podrán participar ajedrecistas de todas las edades. Las inscripciones se realizarán en la Delegación de Deportes del Ayuntamiento de Getafe, plaza de Rafael Pazos Prías s/n, en la Secretaría de Competiciones Locales de Lunes a viernes de 11,30 a 13,30 y de 17 a 19 horas. También pueden realizarse el mismo día 5 de febrero, hasta momentos antes de iniciarse la competición, en el C.P. Sagrado Corazón.

## Partido de fútbol Políticos-Prensa

### Una cita que debe repetirse

A principios del mes de enero se disputaba un encuentro de fútbol en la Ciudad Deportiva del Getafe, que enfrentaba por un lado a los medios de comunicación y, por otro a políticos del Consistorio, que contaron en sus filas con antiguos jugadores y directivos del Getafe, así como trabajadores municipales y algún entusiasta del balompié. El resultado final, tras un choque reñido, fue de un exiguo 1-0 a favor de la prensa; que contó con un juego más atrevido y profundo.



Equipo de la Prensa, que confirmó un buen estado de forma.

Lo importante de esta cita pasa por institucionalizarlo como un encuentro que podría disputarse en pro de una causa solidaria y que podría ampliar su nómina de jugadores con gente del mundo de cine teatro, etc... La idea se está trabajando y ya se han establecido los primeros contactos. Por el momento satisfacción entre los que jugaron el partido, puesto que se pasó un buen rato y de paso se "desoxidaron" los cuerpos.



Los contrincantes lo pusieron difícil para doblegarse.

Cita con el Atletismo de Altura

## Campeonato de Madrid Individual de Campo a Través y Cross Villa de Getafe

*El VIII Cross Villa de Getafe, organizado por la Delegación de Deportes del Ayuntamiento de Getafe, los clubes locales de atletismo y la Federación Madrileña de Atletismo, se disputará el 6 de febrero de 9,30 a 13,30 horas en el Parque Alhóndiga de Getafe. Como el año pasado también se celebra conjuntamente con el Campeonato de Madrid Individual de Campo a Través.*

UNIVAMENTE se repite el circuito en torno al Parque Alhóndiga, debido a la excelente acogida que tuvo tanto por los clubes y atletas, como por la Federación Madrileña, que felicitó a la organización por el éxito obtenido en la anterior edición. Desde las primeras horas de la mañana los duros circuitos, con numerosas curvas y continuas subidas y bajadas, albergarán carreras de las categorías menores y veteranos. A partir de las once se disputarán las carreras correspondientes a la categoría juvenil, promesas y senior, en las que los atletas se jugarán los títulos de campeones de Madrid, además de los puestos para ser seleccionados para los Campeonatos de España.

En este cross podrán participar los atletas que los deseen, siempre que estén federados en la temporada 99/2000. En las categorías comprendidas entre benjamín y cadete correrán los atletas pertenecientes a Centros Escolares clasificados en los Encuentros Escolares de Campo a Través celebrados en Getafe con anterioridad a esta prueba, pues es también la Fase Final del Campeonato Local.

Los Campeonatos de Madrid de Cross han gozado siempre con un palmarés de vencedores impresionante. En sus 77 años

de historia alguno de los más prestigiosos corredores españoles han ganado este título. En los últimos tiempos han vencido hombres como Alberto García (plusmarquista español de 5.000), Chema Martínez (subcampeón de España de Cross de 1997) y el año pasado Pedro Trejo, que obtuvo el 4.º puesto en 10.000 en la Universiada de Bari 97, internacional en el Europeo de Cross del 98 y que consiguió para España la medalla de bronce en 10.000 en la Universiada del pasado año. Este atleta getafense fue profeta en su tie-

rra y se proclamó campeón de Madrid de cross de 1999, arrebatando a Vicente Capitán el título que este logró en 1998, tras una emocionante carrera.

Las inscripciones se realizarán en la Secretaría de la Competición en el C.P. Rosalía de Castro el día 6 de febrero, hasta media hora antes del comienzo de cada prueba. Las

correspondientes al Campeonato de Madrid también pueden realizarse previamente en la sede de la F.A.M. en el Estadio de la Comunidad (La Peineta), Avda. de Arcentales s/n.

**Desde las 9,30 horas del día 6 de febrero, la cita obligada es el parque de La Alhóndiga**

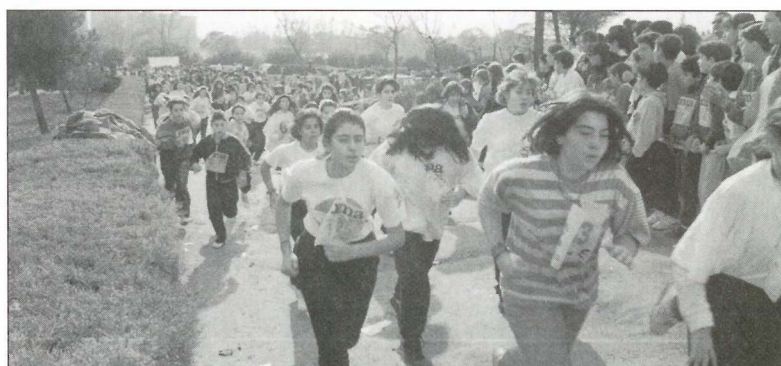

En la prueba se aunan el VIII Cross Villa de Getafe y el Campeonato de Madrid Individual de Campo a Través.

21

## Liga municipal de frontenis y XV Liguilla de Invierno de Calva

E ha abierto el plazo de inscripción para la liga municipal de frontenis en la modalidad de parejas, organizado por la Asociación Getafe 92 y la Delegación de Deportes del Ayuntamiento de Getafe. Las inscripciones se pueden realizar hasta el

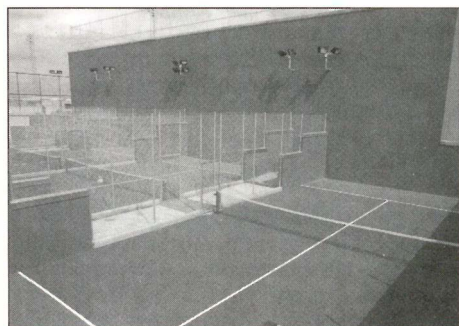

día 2 de febrero en la oficina de la Asociación Getafense 92 en el Polideportivo Juan de la Cierva (Avda. Juan de Borbón, s/n), de 19,30 a 21 horas.

El precio de la inscripción es de 2000 pts. por persona. Los partidos se disputarán en el frontón del mismo polideportivo los sábados de 9 a 14 horas y los domingos de 16 a 19 horas.

Por otra parte, la Peña de Calva Alhóndiga y el Club de Calva Getafe organizan la XV Liguilla de Invierno de Calva. Se han celebrado dos confrontaciones, quedando para el 13 de febrero la última en el Polideportivo Giner de los

Ríos (Carretera de Getafe-Leganés, s/n) y el 6 de febrero en el Polideportivo Juan de la Cierva.

La Calva es un deporte tradicional típicamente castellano-leonés, con cientos de años de antigüedad. Su práctica consiste en lanzar, desde 14 metros y medio el marro, un cilindro de 25 cm de longitud y un kilo y medio de peso, que debe impactar antes de tocar el suelo en un trozo de encina o roble, en forma de ángulo obtuso, llamado calva. Cada golpe directo del hierro sobre la madera, si logra desplazarla vale un punto, que se acumula hasta completar 25 tiradas.

**Inscripciones desde el día 2 de febrero**

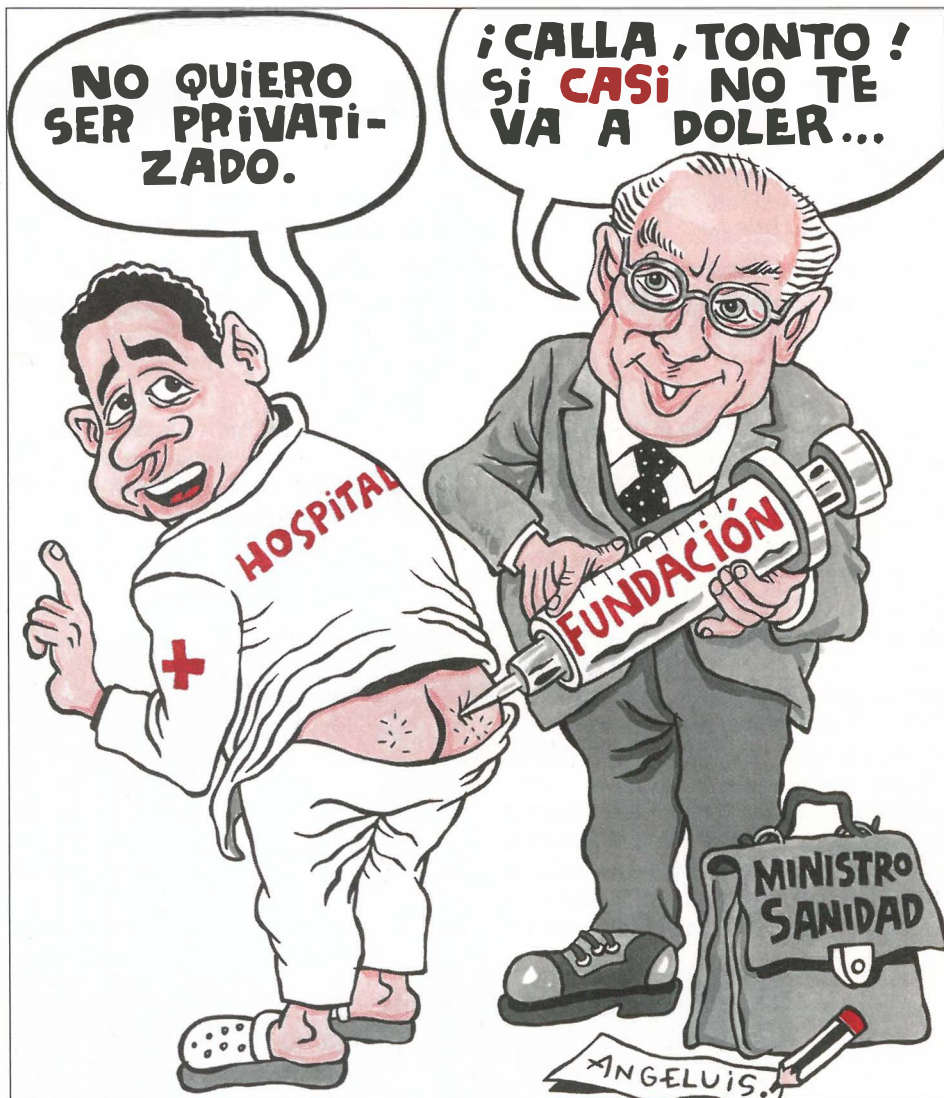

## SERVICIOS CIUDADANOS

**Ayuntamiento de Getafe**  
Plaza de la Constitución, 1  
Tel.: 91 649 91 00  
**Teléfono directo de Información**  
**Ayuntamiento de Getafe**  
Tel.: 91 649 91 10  
**Oficina de Información en Perales del Río**  
Tel.: 91 684 75 66  
**Oficina de Información en El Bercial**  
Tel.: 91 681 74 39  
**Oficina de Información en el Sector III**  
Tel.: 91 683 98 06

### SEGURIDAD CIUDADANA

**Policía Municipal**  
Avda. Juan Carlos I, 24  
Tel.: 91 681 33 62  
**Protección Civil**  
Avda. Juan Carlos I, 24  
Tel.: 91 682 19 12  
**Bomberos**  
Avda. Ciudades, s/n.  
Tel.: 91 681 29 45  
Urgencias: 91 696 07 08  
**Comisaría**  
C/ Churruca, s/n. Tel.: 91 695 76 39

### SANIDAD

**Centro Municipal de Salud**  
C/ Perales, 6. Tel.: 91 681 51 76  
**Centro Salud Mental**  
C/ Alvaro Bazán, 12. Tel.: 91 682 30 12

### CENTROS DE SALUD

**Centro Salud Los Ángeles**  
Avda. Ángeles, 57  
Tel.: 91 696 11 11  
**Centro Salud El Bercial**  
Avda. del Parque, s/n.  
Tels.: 91 681 14 81 / 91 681 15 51  
**Centro Salud Margaritas**  
C/ Madrid, 129  
Tels.: 91 682 22 62 / 91 682 22 94  
**Centro Salud Juan de la Cierva**  
C/ Juan de la Cierva, s/n.  
Tel.: 91 695 51 98  
**Centro Salud Sánchez Morate**  
C/ Sánchez Morate, s/n.  
Tel.: 91 683 25 26  
**Centro Salud El Greco**  
Avda. Reyes Católicos, s/n.  
Tels.: 91 681 75 12 / 91 681 75 95  
**Centro Salud Sector III**  
Avda. Juan Carlos I, s/n.  
Tel.: 91 682 58 96

**Centro Salud Perales del Río**  
C/ Juan de Mairena, s/n. Tel.: 91 684 73 00  
**Hospital Universitario de Getafe**  
Ctra. Leganés. Tel.: 91 683 93 60

### AMBULANCIAS

**Cruz Roja**  
C/ Leganés  
Tel.: 91 695 60 47  
**Puesto de Socorro**  
Tel.: 91 683 66 41

### TELÉFONOS DE INTERÉS

**Teléfono Enseres Usados**  
Tels.: 91 765 18 11 / 91 765 18 42

### OMIC

Tel.: 91 695 56 29  
**Centro de la Mujer**  
C/ San Eugenio, 8  
Tel.: 91 683 70 70  
**Asociación Getafense de Alcohólicos (AGAS)**  
Tels.: 91 682 90 52

**Radio Taxi Getafe**  
Tel.: 91 683 52 16

**Conservatorio**  
Tel.: 91 682 61 95

**Taxis (parada)**  
Tel.: 91 695 10 05

## FARMACIAS DE GUARDIA

- A:** Abierto día y noche.  
**B:** Abierto hasta las 10 de la noche.  
**C:** Servicio nocturno desde las 10 de la noche a 9,30 del día siguiente.

### DEL 1 AL 29 DE FEBRERO

- |  |   |  |  |
|--|---|--|--|
| <p><b>DIA 1</b><br/>B- Avda. España, 18<br/>B- Pintor Rosales, 2. Esquina a Fray Diego Ruiz, zona Greco<br/>C- C/ Madrid, 48</p> <p><b>DIA 2</b><br/>B- C/ Madrid, 111<br/>B- Los Sauces, 28, local 5. Galería Comercial Los Sauces, Sector 3.<br/>C- C/ Madrid, 48</p> <p><b>DIA 3</b><br/>A- C/ Galicia, 7<br/>B- C/ Maestro Bretón, 19. Entrada C/ Estudiantes, barrio Alhóndiga</p> <p><b>DIA 4</b><br/>A- C/ Salvador, 6. Semiesquina C/ Leganés con C/ Estudiantes.<br/>B- C/ Tarragona, 20</p> <p><b>DIA 5</b><br/>A- C/ Hospital de San José, 7. Junto al Hospitalillo<br/>B- Doctor Sánchez Morate, 11. Perpendicular Av. Juan de la Cierva</p> <p><b>DIA 6</b><br/>A- Avda. España, 46<br/>B- C/ San Vicente, 13. Detrás Delegación Hacienda</p> <p><b>DIA 7</b><br/>A- C/ Leoncio Rojas, 36-38. Perpendicular C/ Toledo</p> | <p>B- C/ Doctor Barraquer, 9. Barrio Margaritas</p> <p><b>DIA 8</b><br/>A- C/ Brunete, Junto Vía Ferrocarril<br/>B- Avda. de las Ciudades, 10</p> <p><b>DIA 9</b><br/>B- C/ Azahar, 1. Barrio Margaritas<br/>B- C/ Cándor, 2<br/>C- C/ Madrid, 48</p> <p><b>DIA 10</b><br/>B- C/ Granada, 3. Detrás Ambulatorio Av. de los Angeles<br/>B- C/ Arboleda, s/n. Frente Cine Avenida<br/>C- C/ Madrid, 48</p> <p><b>DIA 11</b><br/>A- C/ Madrid, 91<br/>B- Avda. Juan Carlos I, s/n. Centro Comercial Los Picos, Sector 3</p> <p><b>DIA 12</b><br/>A- C/ Madrid, 48<br/>B- C/ Córdoba, 2. Semiesquina Ambulatorio Av. de los Angeles.</p> <p><b>DIA 13</b><br/>A- C/ Madrid, 91<br/>B- Avda. de los Angeles, 43</p> <p><b>DIA 14</b><br/>A- Avda. de España, 46<br/>B- General Pingarrón, 11</p> <p><b>DIA 15</b><br/>B- Avda. de Aragón, 34</p> | <p>B- C/ Perales, 11. Junto a Plaza de España<br/>C- C/ Madrid, 48</p> <p><b>DIA 16</b><br/>A- C/ Salvador, 6. Semiesquina C/ Leganés con C/ Estudiantes<br/>B- C/ Madrid, 48</p> <p><b>DIA 17</b><br/>A- C/ Madrid, 91<br/>B- C/ Madrid, 40</p> <p><b>DIA 18</b><br/>B- C/ Valdemoro, 12. Barrio San Isidro<br/>B- C/ Zaragoza, 8. Esquina Avda. de las Vascongadas<br/>C- C/ Madrid, 48</p> <p><b>DIA 19</b><br/>A- C/ Madrid, 48<br/>B- Avda. Juan de Borbón, 13</p> <p><b>DIA 20</b><br/>A- C/ Madrid, 91<br/>B- Avda. Juan Carlos I, 11. Centro Comercial Los Arcos, Sector 3</p> <p><b>DIA 21</b><br/>B- Avda. Juan Carlos I, 11. Centro Comercial Los Arcos, Sector 3.<br/>B- Avda. Juan de la Cierva, 36<br/>C- C/ Madrid, 48</p> <p><b>DIA 22</b><br/>B- Avda. de los Angeles, 9<br/>B- Plaza de la Constitución, 10. Junto Ayuntamiento<br/>C- C/ Madrid, 48</p> | <p><b>DIA 23</b><br/>A- C/ Salvador, 6. Semiesquina C/ Leganés con C/ Estudiantes<br/>B- C/ Madrid, 48</p> <p><b>DIA 24</b><br/>B- Plaza de la Magdalena, 5<br/>B- Avda. de Aragón, 16<br/>C- C/ Madrid, 48</p> <p><b>DIA 25</b><br/>B- Avda. de España, 46<br/>B- C/ San José de Calasanz, 4. Esquina a Ramón y Cajal<br/>C- C/ General Pingarrón, 11</p> <p><b>DIA 26</b><br/>A- C/ Madrid, 91<br/>B- Plaza de las Estalactitas, 1. Galería Nuevo Hogar. Local 1. Sector 3</p> <p><b>DIA 27</b><br/>B- Avda. de España, 18<br/>B- C/ Pintor Rosales, 2. Esquina Fray Diego Ruiz, zona Greco<br/>C- C/ Madrid, 48</p> <p><b>DIA 28</b><br/>B- C/ Madrid, 111<br/>B- Los Sauces, 28, local 5. Centro Comercial Los Sauces, Sector 3<br/>C- Salvador, 6. Semiesquina C/ Leganés con C/ Estudiantes</p> <p><b>DIA 29</b><br/>B- C/ Galicia, 7<br/>B- C/ Maestro Bretón, 19. Entrada por C/ Estudiantes<br/>C- Salvador, 6. Semiesquina C/ Leganés con C/ Estudiantes</p> |
|--|---|--|--|

Colegios Concepción Arenal y Jesús Nazareno

## Vuelven las sonrisas infantiles



Colegio Concepción Arenal.

Desde hacía algunos números no venían a estas páginas los rostros de los alumnos de los distintos colegios de Getafe. En esta ocasión son los estudiantes y profesores de los colegios Concepción Arenal y Jesús Nazareno. Uniformados unos y con distinto vestuario los otros, tienen en común, como no, la cara picarona, la sonrisa franca y una explosión de vida tremenda.

Suponemos que la vuelta al *cole*, tras las vacaciones, conlleva la vuelta a la actividad académica y el reencuentro con los "compis". Muchos de ellos de estreno, con los regalos que hayan dejado los Reyes Magos. Imaginamos que habrán regresado con ganas para afrontar el resto de curso. Desde aquí nuestros ánimos, que ya les transmitió el Alcalde, Pedro Castro, en su visita al Ayuntamiento.



Colegio Jesús Nazareno

# Cross<sup>VIII</sup>

## Villa de Getafe



6 de febrero de 2000

Parque Alhondiga

De 9,30 a 13,30 horas

CAMPEONATO PROVINCIAL  FASE FINAL DEL CAMPEONATO LOCAL

 **AYUNTAMIENTO DE GETAFE**  
AREA SOCIAL  Deportes



 Club Atlético Getafe  
 Club Atletismo Los Ángeles  
 Club Atletismo Artyneon  
 Club Atletismo Spartak

**FLODI**  s.l.

