

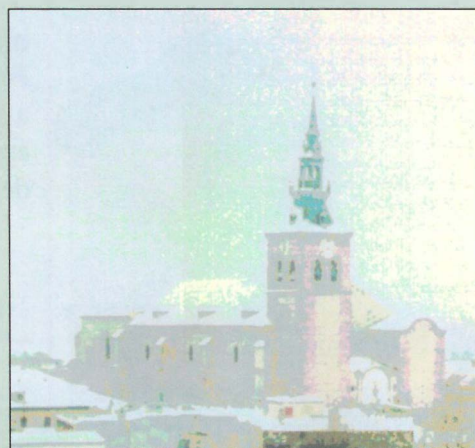

**ZEUS, el Olimpo  
entra en Protección Civil**



**DIA INTERNACIONAL  
DEL MENOR**  
*Pequeños, pero con derechos*



**Navidad** en Programación  
**Getafe**



**M:50. La presión vecinal  
hace titubear a Fomento**





El Concejal de Seguridad y Hacienda, David Lucas, con la nueva mascota.

Con este aspecto y su buen trabajo, muchas vidas están a salvo.

## Zeus, la nueva mascota de Protección Civil

A Agrupación de Protección Civil de Getafe cuenta desde hace algo más de tres meses con un nuevo perro para su grupo de rescate. Zeus, nombre del cachorro de pastor alemán, fue el protagonista indudable de la fiesta de aniversario de Protección Civil. Su abuelo, que lo es a la vez de dos perros de esta agrupación, ha dejado la impronta en un can que fue el centro de atención el día del aniversario.

No le fueron a la zaga Balto, Danko, Randy y Bull todos ellos perros condecorados por las labores de rescate que llevaron a cabo en el seísmo acaecido en verano en Turquía. El grupo canino queda conformado con once perros, cuya misión consiste en prepararse para salvar vidas. También fueron protagonistas del acto, con total merecimiento, los voluntarios Pedro, José María y Angel, así como Nicolás Martínez, Jefe de Bomberos, a los que les fue reconocido su trabajo y dedicación. Con voluntarios de este calibre, perros tan intuitivos y una mascota con nombre procedente del Olimpo, los dioses nos han traído la fortuna.

El jefe de bomberos, Nicolás Martínez, uno de los homenajeados.





# La irresponsabilidad de Fomento

**L** Ministro de Fomento vuelve a tropezar con Getafe. Después de echarse atrás en el pago del enterramiento de la vía, una vez firmado;

ahora vuelve a proyectar un trazado de la M-50 claramente lesivo para el bienestar de los vecinos de Perales y el medio ambiente que le rodea.

## SUMARIO



**PROTECCION CIVIL ADOPTA A ZEUS COMO MASCOTA. 2**

**DOS NUEVAS GRANDES EMPRESAS, FACTORY Y DECATHLON, SE INSTALAN EN GETAFE. 7**

**SE PIDE UNA ESTACION DEL METROSUR PARA EL BERCIAL. 8**



**ES NECESARIO QUE SE ILUMINEN VARIAS CARRETERAS DE GETAFE. 9**



**NUEVA MANIFESTACION CONTRA LA VIOLENCIA DOMESTICA. 10**



**LOS VECINOS DE PERALES DEL RIO MANIFESTARON SU RECHAZO A LA M-50 EN EL MINISTERIO DE FOMENTO. 12-13**

**LOS VOLUNTARIOS DE LOS CENTROS CIVICOS MUESTRAN SU ARTE. 18**



**MANOLO ESCOBAR PRESENTA SU NUEVO DISCO EN GETAFE. 19**

**CREACION DEL CONSEJO LOCAL DEL DEPORTE Y ACTIVIDAD FISICA. 21**

Viene todo esto, nuevamente, a colación con el trazado de la M-50 a su paso por Getafe, que para el Ministerio es el idóneo y, para el resto es demoleedor. El resto lo componen la Comunidad de Madrid, el Ayuntamiento de Getafe, los vecinos de Perales del Río, sobre todo, las asociaciones ecologistas. Ellos erre que erre con un trazado que divide al barrio de Perales en dos, acabará con una colonia única de Cernícalo Primilla, finiquitará una parcela que puede acarrear riqueza y puestos de trabajo, y añadirá un problema más a un Sur Madrileño que parece que está olvidado de este Ministerio.

Todo ello nos lleva a la conclusión que este Ministerio no tiene en cuenta el bienestar de los ciudadanos y se mueve por otro tipo de razones. Lluve sobre mojado al querer trazar una infraestructura de estas características cuando existen cuatro trazados alternativos menos perjudiciales para el medio ambiente y las personas. *z*

### BOLETÍN INFORMATIVO DEL AYUNTAMIENTO DE GETAFE

*Depósito Legal: M. 3.742.1975*

*Tirada: 50.000 ejemplares*

EDITA

Ayuntamiento de Getafe

DIRECTORA

Rosa María Ferrero

REDACTOR

Nicolás Méndez

SECRETARÍA DE REDACCIÓN

Julio Bernad y Almudena Taravillo

FOTOGRAFÍA

Miguel Angel Martín

DISEÑO Y DIAGRAMACIÓN

Natalia González

REDACCIÓN

Plaza de la Constitución, 1

Tel.: 91 649 91 38

Getafe (Madrid)

MAQUETACIÓN E IMPRESIÓN

LERKO PRINT, S.A.

P.º Castellana, 121. Madrid

DISTRIBUYE

Atenea Publicidad, S.L.

Tels.: 91 696 16 80/18-49

**NOTA:** El boletín informativo municipal no se hace responsable de las opiniones vertidas en las colaboraciones enviadas por colectivos o personas físicas.

Parapente - Ala Delta - Ultraligeros

VI Curso Iniciación

# Deportes Aéreos

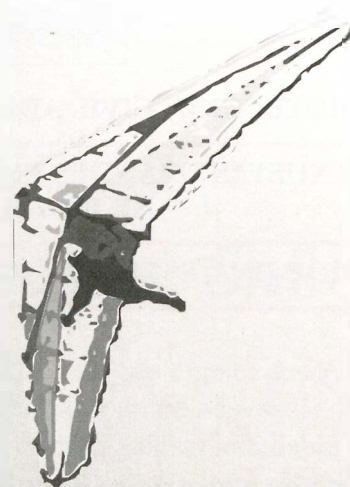

ORGANIZA:



COLABORA:

 AYUNTAMIENTO DE GETAFE  
AREA SOCIAL ♦ Deportes

INSCRIPCIONES:

A PARTIR DEL 17 DE ENERO  
EN LA DELEGACIÓN DE DEPORTES  
PLAZA RAFAEL PAZOS PRÍA S/N  
DE LUNES A VIERNES DE 9,30 A 13,30 HORAS

MATRÍCULA:

3.275 PTAS.

PLAZAS:

30





## Sobre democracia, tolerancia y saber estar

A tolerancia es un valor esencial de la Democracia. Escuchar respetuosamente posturas diferentes a la de uno mismo, aprender de esas diferencias, saber priorizar el bienestar de las personas que integran nuestra ciudad por encima de intereses meramente partidarios, deben ser algunas de las cualidades fundamentales para las personas que desde el ámbito político intentamos profundizar en el desarrollo de nuestra joven democracia. De un tiempo a esta parte asistimos a actitudes protagonizadas por los ediles del PP, poco tolerantes y poco democráticas, propias de otro tiempo que nunca debe regresar.

La estrategia del PP en Getafe pasa, no por proponer mejoras para la ciudad que susciten consenso y que sean viables, sino que, como no ofrecen ninguna alternativa, han optado irremisiblemente por una **descalificación sistemática** del Gobierno Municipal. Para ello no han escatimado en medios y tácticas, de las cuales una de las más comunes es la **manipulación**. Pongamos un ejemplo:

El PP en Comisión Informativa, reunión previa a los Plenos Municipales, **acuerda** libremente con el PSOE e IU el traspaso de los bomberos de Getafe al Cuerpo de Bomberos de la Comunidad Autónoma. Tanto para el PSOE como para IU siempre ha sido claro y evidente que este traspaso sería voluntario. Nos encontramos pues, con que las tres fuerzas políticas con representación en el Ayuntamiento de Getafe están de acuerdo en este punto. Llegado el Pleno Municipal del día



29 de noviembre del presente, ante numeroso público, entre ellos componentes del cuerpo de bomberos, el PP comienza su **actuación**. Una actuación medida para lanzar a los bomberos como **arma arrojada** contra el Gobierno Municipal. El portavoz del PP, José Luis Moreno, se dedicó a interrumpir a quienes en el Pleno tenían la palabra provocando que el Alcalde de Getafe tuviera que llamarle al orden y acallar su injustificada actitud. Situación que aprovecharon los ediles del PP para levantarse del Pleno y no tratar el siguiente punto (la solicitud de amparo al Presidente del Gobierno sobre el trazado de la M-50, lo que significaría la división física del barrio de Perales del Río, así como un duro golpe contra nuestro medio ambiente).

Ante estos hechos podemos extraer las siguientes conclusiones:

1. **Los ediles del PP de Getafe no tienen cultura política.** No son capaces de articular una oposición constructiva basada en una confrontación dialéctica al amparo de argumentos racionales.

2. Ante esta falta de capacidad se dedican sistemáticamente a **incumplir acuerdos** faltando a las reglas más básicas del comportamiento democrático. El PP no quiere dialogar, no acordar nada. **Su único objetivo** (vano hasta la fecha) es **desgastar políticamente** al Gobierno Municipal.

3. **Utilizan** cualquier situación o colectivo que sea susceptible de ser usado como **arma arrojada**. Es el caso actual de los bomberos,

pero ha habido otros muchos que no merece la pena recordar.

4. Tras su comportamiento **pueril y antidemocrático** entendemos que los ediles del PP anteponen sus intereses partidarios a los intereses de Getafe, proyectando una imagen de nuestra ciudad negativa y falsa.

5. Al **Abandonar el Pleno** los ediles del PP **demuestran poco respeto por sus votantes**, ya que las posturas que deberían defender las marginan dejándolas sin voz, ahondando en una gran irresponsabilidad política.

6. Toda formación política debe entender que uno de sus objetivos intrínsecos es la de educar con el ejemplo en valores democráticos: tolerancia, pluralidad, respeto, creación de alternativas; muy lejos de las actitudes de este PP que a todos y todas los getafenses nos ha tocado sufrir,

Si persevera en esta actitud el PP se va a encontrar de frente a la Democracia. La Democracia del acuerdo y el diálogo. La Democracia de quienes creemos que lo primero son los intereses y derechos de los vecinos de Getafe. La Democracia serena pero firme para lograr que respeten la palabra de los demás.

Getafe no tiene que pedir permiso ni disculpas por ser demócrata. Pero el PP sí, por su actitud antidemocrática. Esperamos, deseamos que los ediles del PP se integren en una normalidad democrática que nunca tendrían que haber abandonado.

Rafael Caño Rufo  
CONCEJAL DEL AREA SOCIAL Y  
PARTICIPACION CIUDADANA

5



izquierda unida.

## El PP quiere acabar con la vivienda protegida

Es realmente indignante comprobar, cómo el PP está desarrollando continuas acciones políticas que tienen como objetivo ir acabando por la vía de los hechos consumados, con cualquier posibilidad de garantizar a los segmentos más desfavorecidos de la sociedad, el acceso a una vivienda digna.

Esto que podría ser no mucho más allá de una declaración política, puede comprobarse con números en la mano, como además nuestra localidad es uno de los lugares preferidos por el PP para "castigar" con más dureza si cabe, el atrevimiento de los vecinos de Getafe de seguir confiando en la izquierda para gobernar este Municipio.

Es conveniente que los vecinos y vecinas de Getafe conozcan, cómo el PP ha situado a Getafe en la Zona 2 en lo que a la construcción de viviendas protegidas se refiere. No sé cómo el PP va a explicar a los ciudadanos de Getafe el por qué una persona de Leganés tiene que pagar 5.000



pesetas, menos al mes por una vivienda de protección pública de régimen general y 8.000 pesetas, menos si ésta es de régimen especial, que otra de Getafe.

No debe ser fácil de explicar tampoco, el por qué ciudades como Boadilla, Villaviciosa o Colmenar ascienden a Zona 1, y otras como Getafe, Móstoles, Parla o Pinto descienden a Zona 2. ¿Será porque el político de las ascendidas es el mismo que el de los responsables de los ascensos y descensos?

Curiosamente los descendidos son municipios gobernados por la izquierda.

Ironías aparte, el PP no puede ocultar su especial preocupación por acabar con la iniciativa pública de viviendas. Seguir manteniendo un módulo desde el año 96 sobre el que además hay que introducir mejoras, que desde IU aplaudimos (seguros, nuevas tecnologías, etc.), sólo puede tener el objetivo de imposibilitar a la Empresa Municipal del Suelo y la Vivienda la construcción

de viviendas para las personas con menores recursos.

La evidencia está demostrando día a día, que el PP sólo aspira a enriquecer más aún a los propietarios del suelo y a fomentar el mercado especulativo de los materiales de construcción, rompiendo el principio de reequilibrio social y económico que desde IU propugnamos y que sólo desde la iniciativa pública se puede garantizar.

Deben saber los ciudadanos de Getafe, que **el PP ha votado NO a que los vecinos de nuestra localidad sean iguales que los de Leganés, Alcorcón, etc. Su voto ha dicho que quieren que por ser de Getafe paguen de 5.000 a 8.000 ptas., más al mes que los de esos otros pueblos de la zona Sur.**

Los discursos están bien, pero los hechos son los que dan a conocer la realidad de éstos.

Gregorio Gordo Pradel  
TTE. ALCALDE AYTO. DE GETAFE  
CONSEJERO DELEGADO  
DE LA EMSV



## Pensiones, la apuesta segura del Partido Popular

El Gobierno del Partido Popular, ha basado su política en la creación de empleo, el diálogo y los acuerdos con los agentes sociales, creando las condiciones económicas necesarias para garantizar y mejorar las pensiones y poder ofrecer así un futuro mejor a nuestros mayores.

Hay que recordar que el **Gobierno del Partido Popular ha subido todas las pensiones un 1,6 puntos** por encima de los precios, gracias principalmente al control de la inflación.

De estas subidas se beneficiarán 3 millones de pensionistas durante el próximo año, gracias al acuerdo del Gobierno del Partido Popular con UGT y CC.OO.

Todos estos avances contrastan con el período en que el actual Secretario General del PSOE, **Joaquín Almunia**, fue Ministro de Trabajo. En esa etapa, el poder adquisitivo de las pensiones **bajó un 1,83%**. En junio de 1985 el Gobierno del PSOE tuvo que afrontar una Huelga General de rechazo a la ley de Almunia de recorte de las pensiones. Tres años después los sindicatos volvían a convocar una Huelga General contra la política de pen-

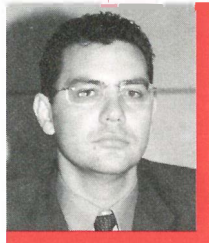

siones del Ejecutivo Socialista, a la que siguieron otras dos huelgas en protesta por la política económica. Todo esto nos hace pensar que la pretendida vuelta del señor Almunia al Gobierno de España nos podría llevar a situaciones no deseadas del pasado; corrupciones generalizadas, desvío de fondos reservados para enriquecimiento de muchos de sus "amiguetes", aumento incontrolado del paro y degradación en la imagen de España en el exterior, entre otras muchas cosas.

Estoy totalmente convencido que los españoles no van a permitir que volvamos al pasado oscuro del socialismo, donde tengamos que levantarnos cada mañana con noticias donde se implica a Ministros y Secretarios de Estado en todo tipo de delitos.

Pero sin olvidar el pasado, lo que nos debe importar es el presente, donde **gracias a la política del Gobierno de Aznar se consiguen récord en la afiliación a la Seguridad Social con casi 14 millones y medio de cotizantes**, siendo esto la mejor garantía para la viabilidad financiera del

sistema. Para el año 2000 la previsión es que se produzca un superávit en las cuentas de la Seguridad Social, en contraste con el agujero de 500.000 millones de pesetas que dejó el PSOE en 1996. Además **las pensiones se revalorizan por ley con el consenso de fuerzas políticas y sociales, creciendo el poder adquisitivo de los pensionistas** y mejorando las prestaciones más bajas. A su vez se ha **creado un Fondo de Reserva** cuya dotación inicial para el año 2000 es de 60.000 millones de pesetas. Todas estas actuaciones se enmarcan en el respeto al Pacto de Toledo, del que el Partido Popular ha sido uno de los máximos impulsores, respetando siempre las 15 recomendaciones del Pacto, al margen de oportunismos electorales.

**Todo esto**, entre otras muchas cosas, **propiciado por el buen hacer del Partido Popular** nos hace ver el futuro con ILUSION y ESPERANZA, sentimientos que también nos robaron entre otras muchas cosas, aquellos que promulgaban los 100 años de honradez.

Carlos González Pereira  
CONCEJAL DEL PARTIDO POPULAR

6

# 2 ASOCIACIÓN VECINOS

## La M-50. Una vía polémica

En la Comunidad de Madrid, los anillos de carreteras que circunvalan a su capital se consideran infraestructuras necesarias para un desarrollo integral y equilibrado de la propia capital y de todos los municipios metropolitanos que la configuran, facilitando la comunicación rápida entre ellos. Y cuando hablamos de desarrollos, entendemos tanto los destinados a uso residencial como a uso industrial. Ahora bien, el crecimiento urbano e industrial, tiene que ser un crecimiento sostenido y equilibrado con el entorno medio ambiental del planeta. Esta máxima es irrenunciable. Y no se debía de planificar o proyectar desarrollo alguno que no lleve parejo un estudio de impacto medio ambiental *consensuado* entre todas las partes que se sientan afectadas por el proyecto a desarrollar.

Las carreteras, por el servicio al que están destinadas, tienen trazados de su recorrido que afectan a muchos organismos e instituciones y cuando comienza su estudio, deberían ser consultados para conocer la opinión, e incorporar las aportaciones que haya dicho, y que dicho estudio debe recoger. Si este procedimiento se implantase como método de trabajo, en la Comunidad de Madrid no costaría tanto tiempo y polémicas el cierre de los anillos que circunvalan. Si cerrar la M-40, no se logra hasta hace bien poco, la M-50 es la vía que desde sus comienzos más problemas suscita. Nunca una vía sufre tantas variaciones. Nunca con una carretera se especula tanto como con la M-50, y nunca

un trazado viario esconde tantos intereses ocultos. Veamos:

El Municipio de Getafe, es uno, cuyo término es recorrido por un importante número de kilómetros y quizá el que mejores condiciones presenta para conjugar lo anteriormente dicho: desarrollo sostenido y equilibrado respetando el medio ambiente de la zona. Y es así, porque desde la carretera de Toledo hasta la de Andalucía el servicio que presta la M-50 es fundamental para el sur de la Comunidad. Es a partir de ese nudo de interconexión de la N-IV donde las anomalías y los intereses opacos hacen su aparición, impidiendo cualquier raciocinio de entendimiento de las variables que el Ministerio de Fomento presenta para construir la vía.

No hay argumentación técnica que pueda explicar por qué el trazado tiene que atravesar una parcela municipal destinada y así adquirida para uso industrial. Cuando perfectamente podía circunvalarla y apoyar específicamente la instalación de emprendedores creadores de empleo. Primer misterio.

Entre el término municipal de Getafe y San Martín de la Vega existe todo el terreno rústico del mundo. Pues bien, el Ministerio de Fomento para alcanzar la carretera de Valencia con la M-40, se obstina en meter la carretera entre dos núcleos de viviendas en Perales del Río, partiendo por la mitad a dicho barrio, condicionando gravemente el desarrollo del PAU de Perales, eliminando irremedia-

blemente el fundamental motivo del desarrollo urbanístico: la consolidación y unión de los núcleos de viviendas. En Perales, además, se da la circunstancia de que el trazado defendido por Fomento y rechazado por Vecinos, Ayuntamiento de Getafe y Comunidad es el que más directamente afecta a la zona de nidificación y campeo del Cernícalo Primilla (ave protegida y en extinción). ¿Por qué el Ministerio de Fomento quiere construir un túnel e insiste en mantener el polémico trazado cuando a kilómetro y medio de las casas, variando el trazado, su construcción de la vía le supone un ahorro de 4.000 millones de pesetas? Segundo misterio.

Y como no se trata de un acto de fe para entender los misterios, me veo en la obligación de creer en lo que veo y siento cada día: **"El Ministro de Fomento es el mejor amigo de sus amigos y el mayor enemigo de quien no es su amigo"**. Y éste ha caído sobre Getafe como una plaga: no cumple su aporte económico para el enterramiento de la vía. Invalida una parcela industrial con graves pérdidas económicas para las arcas municipales. Y condiciona las plusvalías urbanísticas de un barrio tan necesitado de servicios como Perales del Río. Es decir, estrangula económicamente a Getafe. ¿Se puede hacer más daño quien se elige como enemigo?

Antonio Pulido Ruiz  
VOCAL DE LA F.AA.VV.





3.000 millones de inversión

## Decathlón abre en Getafe

*El pasado 24 de noviembre, con la presencia del consejero de Obras Públicas, Urbanismo y Transportes, Luis Eduardo Cortés, y del Alcalde de Getafe, Pedro Castro, así como de representantes municipales y de la propia empresa, se inauguraba en el área Empresarial Arroyo Culebro una nueva tienda Decathlón, un centro dedicado íntegramente al deporte. Ha supuesto una inversión de 3.000 millones y se han creado 200 nuevos puestos de trabajo.*

DECATHLON Getafe posee una superficie de 4.000 metros cuadrados de venta y 26.000 metros cuadrados de almacén sobre una parcela de 78.000 metros cuadrados. Es el centro logístico más grande de la Península Ibérica y prestará servicio a las tiendas de España y Francia.

Se trata de un edificio de 20.327 metros cuadrados de superficie al suelo, en el que se pueden almacenar 72.000 cartones y cerca de 13.000 palets. Desde su apertura este almacén gestiona la distribución de productos acabados hacia las tiendas de la zona Norte, Centro, Andalucía y Canarias, y a principios de años almacenará los artículos producidos en la Zona Norte, Centro, Portugal y Marruecos. Es el segundo almacén que Decathlón tiene en España, que se suma a la veintena de almacenes logísticos de la empresa. *z*

**Alrededor del 60% de los puestos de trabajo los ocupan personas de la zona sur madrileña**

## Factory, el mayor parque de fabricantes de España se instala en Getafe

*Factory abrió sus puertas en el Area Empresarial Arroyo Culebro el pasado día 18 de noviembre, aunque oficialmente se inauguraba dos días antes, con la presencia de Luis Eduardo Cortés, Consejero de la Comunidad, y de Pedro Castro, Alcalde de Getafe; así como una colección de famosos del mundo del cine, la moda, etc...*

Numerosos famosos acudieron a la inauguración. Entre ellos Belinda Washington, Manolo Tena y Ramoncín.

El centro cuenta con una amplia oferta de moda: 57 tiendas de fábrica donde pueden encontrarse primeras marcas con descuentos que oscilan entre un 30% y un 70%. El centro, de 17.000 metros cuadrados, está situado en la intersección de la N-IV (Andalucía) y la M-50.

El proyecto cuenta con una inversión de 4.000 millones de pesetas, ha creado inicialmente 600 empleos directos y prevé contar con cerca de 4 millones de visitantes en su primera fase. El nuevo Factory espera alcanzar un volumen de ventas anual de más de 12.000 millones de pesetas.

El nuevo Factory ofrece una gran variedad de primeras marcas fundamentalmente dedicadas al equipamiento personal de toda la familia. En su oferta se incluyen también firmas dedicadas a la decoración del hogar, artículos de viaje, deporte, ocio; además de los servicios de restauración, cafeterías y snack bar. *z*

**La inversión ha rondado los 4.000 millones de pesetas**

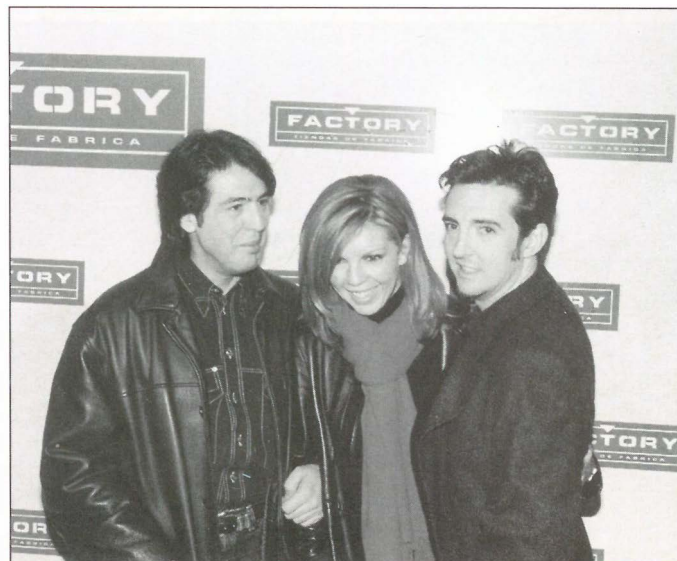



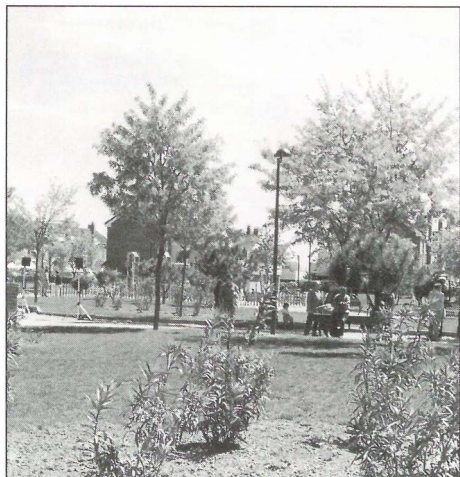

Parque del Barrio El Bercial

## El Pleno solicita una estación de Metrosur para El Bercial

CON unanimidad ha votado el Pleno una proposición de PSOE e IU por la cual se solicita de manera urgente la construcción de una estación de Metrosur para el barrio de El Bercial. Este acuerdo plenario viene dado tras el acuerdo por el cual se desarrollará en breve el Plan de Actuación Urbanística de El Bercial. Previamente se había hablado con la Comunidad de Madrid en el sentido de que, una vez aprobado el citado plan, se pondría en marcha la construcción de esta estación en dicho barrio.

La proposición al pleno indica que tras el compromiso acordado de proceder al desarrollo en breve del PAU del Bercial se solicitará a la Consejería de Obras Públicas,

*Esta estación cubrirá las necesidades de transporte del desarrollo de este barrio*

Urbanismo y Transporte de la Comunidad de Madrid para la construcción inmediata y la puesta en funcionamiento de la estación de Metrosur, ya prevista en el

proyecto, para el barrio de El Bercial, al mismo tiempo que las demás estaciones del Metrosur del Municipio de Getafe. *z*

## El alumbrado público de las carreteras de Getafe suscita la inquietud vecinal

A Alcaldía, tras las diversas quejas vecinales por la falta de iluminación de las carreteras que discurren por el término municipal de Getafe, ha procedido a realizar un informe, a través de la Delegación de Mantenimiento, en el que destaca la existencia de deficiencias en algunas de ellas, y la nula existencia de alumbrado en varios tramos de carreteras con muy alto nivel de ocupación, lo que supone un gran riesgo y un peligro de accidente.

Estas anomalías han hecho que en la sesión plenaria se inste al Ministerio de Fomento para que proceda a instalar el alumbrado público del nudo de acceso entre la carretera nacional 401 Madrid-Toledo (km. 11) y el barrio de las Margaritas, así como el nudo de acceso entre la mencionada carretera nacional (km. 14) y el barrio de el Sector III. De la misma forma se insta al mismo Ministerio para que se proceda a la iluminación de la carretera M-50. *z*

### Carreteras para las que se pide iluminación

- Carretera M-406 Getafe-Leganés, en el tramo comprendido entre la Nacional 401 y la rotonda de acceso al Polígono Industrial Nuestra Señora de Butarque de Leganés (km. 10).
- Carretera M-406, en el tramo comprendido entre la Nacional IV y la estación de Renfe "Getafe Industrial" en el lateral de salida de Getafe.
- Carretera M-301, Madrid-San Martín de la Vega, en el tramo comprendido entre la Colonia de la Inmaculada (km. 5,500) y el Caserío de Perales (km. 8).
- Carretera M-402 entre la Nacional y la Nacional IV.

Arroyo Culebro



## Construcción prioritaria de una estación de cercanías en la zona del Arroyo Culebro

CON la puesta en marcha de las empresas Flex, Decathlón, Factory (conjunto comercial de 78 establecimientos), Neinver, S.A., Continente, Serralta, La Guipuzcoana, etc., hasta un total de un centenar de empresas ocupando una superficie de unos 3.000.000 metros cuadrados dentro de un área de desarrollo en el PAU del Culebro en Getafe y una afluencia de público de 50.000 personas diarias además de los 20.000 puestos de trabajo existentes, los grupos políticos del PSOE e IU van a solicitar la construcción prioritaria de una estación de cercanías de Renfe en el Arroyo Culebro.

La proposición irá dirigida a la Consejería de Obras Públicas, Urbanismo y Transportes, pidiéndole la realización del proyecto de construcción de un apeadero de cercanías en la línea férrea Madrid-Badajoz, en la zona de desarrollo industrial, comercial, terciario y de ocio del Arroyo Culebro, con capacidad para dar cobertura a las necesidades de transporte público de los trabajadores y usuarios de los servicios ya implantados y de próxima implantación. *z*

*Se prevé una afluencia de 50.000 personas diarias*





Ante la irresponsabilidad del Ministro de Fomento

## El Gobierno Municipal pide amparo al Presidente del Gobierno

Es sobra es conocido por todos el incumplimiento de lo pactado por el Ministerio de Fomento para el soterramiento de la vía a su paso por Getafe, firmado en febrero de 1996, indicándose que asumiría una tercera parte del costo total de la obra. Tras esta firma, el Ministerio de Fomento se echó atrás del proyecto de Getafe y asumió el mismo compromiso en Cádiz. Finalmente, como todos los vecinos conocen, el coste de dicha obra ha sido asumido únicamente por el Ayuntamiento de Getafe con un gran esfuerzo y la Comunidad de Madrid.

Desde el Ayuntamiento Pleno se ha instado en repetidas ocasiones al Ministro de Fomento, Arias Salgado, a que cumpla lo firmado, algo que no ha hecho, sorprendiendo, con un acto discriminatorio evidente, con la financiación del 60% de los costes de enterramiento de las vías de la ciudad de Cádiz, así como una parte de la financiación del enterramiento en otras provincias como Castellón, León, Valen-

cia, etc., todas ellas gobernadas por el Partido Popular.

Ante la situación de irresponsabilidad por parte del Ministerio y ante el flagrante incumplimiento de lo acordado y firmado en el Convenio del 6 de febrero de 1996, los grupos políticos del PSOE e IU aprobaron en el último pleno

exigir el amparo del Presidente del Gobierno, ante la irresponsabilidad de su Ministro de Fomento, exigiendo a Aznar la responsabilidad y seriedad que a todo gobernante exigen sus ciudadanos y que exija al Ministerio de Fomento que cumpla lo firmado el 6 de febrero de 1996. *z*

El Ministerio de Fomento **NO** nos enterra la vía pero **SI** las ilusiones de todo un pueblo

**Todos podemos** AYUNTAMIENTO DE GETAFE

**obligar**

al Gobierno de **Aznar** que

**cumpla sus compromisos**

9

## Se pide la erradicación urgente de "El Salobral"



Se ha aprobado, por unanimidad en el Pleno, una proposición de los grupos políticos del PSOE e IU por la cual se insta al Ayuntamiento de Madrid y a la Comunidad, a que erradiquen urgentemente el poblado chabolista de "El Salobral" garantizando el acceso de estas familias a una vivienda y una educación adecuadas.

En esta proposición ambos grupos muestran su preocupación por el acelerado crecimiento de este asentamiento situado en el km 10,500 de la Avenida de Andalucía y asegura que este crecimiento no se produce "por casualidad", sino que es fruto, en gran parte, de la eliminación, que no realojo, de las chabolas de otros lugares como "Los Focos" y al crecimiento vegetativo de familias socialmente no atendidas.

Ambos grupos políticos se preguntan en esta proposición, que dónde están los Servicios Sociales del Ayuntamiento de Madrid y reconocen que la única atención pública que están recibiendo las familias que viven en este asentamiento son las prestadas por el Instituto de Realojo e Integración Social de la Comunidad de Madrid. "Por otro lado nos consta la nula cesión del Ayuntamiento de Madrid, en la legislatura anterior, de terre-

nos para la construcción de viviendas sociales". ¡La solución a estas situaciones no es derribar chabolas! ¡Hay que atender los problemas sociales, cuando los haya, de sus habitantes!

La proposición describe este asentamiento. En "El Salobral" existen actualmente más de 350 chabolas en medio de un gran barrizal, en el que las únicas medidas que ha tomado el Ayuntamiento de Madrid ha sido el derribo de las mencionadas chabolas y la compara con los barrios vecinos de Getafe. "Es curioso observar que en dos zonas limítrofes como es Getafe Norte y el distrito de Villaverde, ocurren fenómenos tan dispares, mientras que Getafe Norte es un barrio bien urbanizado y dotado de espacios y recursos que posibilitan una importante calidad de vida para sus habitantes; en el distrito de Villaverde, crece "El Salobral". *z*

**El Ayuntamiento de Getafe ofrece al de Madrid ayuda en la cobertura de servicios sociales**





## 51 agentes de tres cuerpos de seguridad reciben sus diplomas del curso sobre "violencia doméstica"

10 CINCUENTA y un agentes de Policía Local, Policía Nacional y Guardia Civil, recibieron de manos del Delegado del Gobierno, Pedro Núñez Morgades y del Alcalde de Getafe, Pedro Castro, los diplomas acreditativos de asistencia al curso "Aspectos de violencia doméstica", organizado por el Ayuntamiento de Getafe a través de las Delegaciones de la Mujer y Seguridad Ciudadana, en colaboración con la Dirección General de la Mujer de la Comunidad de Madrid.

En este curso, impartido por profesionales de la "Comisión de Investigación para los Malos Tratos a Mujeres" se han analizado o estudiado los aspectos sociológicos, psicológicos y jurídicos de la violencia doméstica. El objetivo ha sido ofrecer a las víctimas de los malos tratos una atención más personalizada y profesional, ya que los cuerpos de seguridad son uno de los primeros recursos a los que estas personas acuden. Esta actividad se enmarcó dentro de los actos de celebración del "Día Internacional contra la violencia hacia las mujeres", cuyo acto central fue la lectura de un manifiesto contra la violencia doméstica en la Plaza de la Constitución. *z*



## Felicidades, Antonia

UNA de nuestras convecinas, Antonia Arenal, cumplió el pasado 22 de noviembre, 100 años. Desde aquí le deseamos salud a esta "montañesa" de Castañeda (Santander), que ha conocido parte del siglo XIX y todo el siglo XX.

Desde estas páginas le enviamos un cariñoso saludo y felicitaciones en compañía de sus dos hijos, siete nietos y doce bisnietos. *z*

## Manifiesto contra la violencia doméstica Se pide más formación e información para los jueces y juezas

Está suscrito por el Ayuntamiento de Getafe y el Consejo Sectorial de la Mujer

EL 25 de noviembre, "Día Internacional contra la violencia hacia las mujeres", se leyó un Manifiesto contra la violencia doméstica en la plaza de la Constitución de Getafe. Este manifiesto está suscrito por el Ayuntamiento de Getafe a través de la Delegación de la Mujer y el Consejo Sectorial de la Mujer formado por más de 30 colectivos.

En este manifiesto se pide "aplicar con mayor rigor las medidas de protección cautelares de las víctimas, como contempla la Ley 14/99 de 9 de junio; eliminar las tareas burocráticas que imposibilitan una atención inmediata de los jueces; poner en marcha medidas eficaces de protección para las mujeres víctimas de malos tratos; revisar la legislación que propicia beneficios penitenciarios; establecer medidas penitenciarias eficaces de reinserción de delincuencia; formar de manera específica a los jueces y juezas sobre la violencia de género; exigir al Ministerio de Justicia la creación de más Juzgados de Familias con áreas específicas de malos tratos y exigir responsabilidad civil para los jueces cuando dicten sentencias en contra del criterio de personas expertas".

Además se pide a las Administraciones que articulen un conjunto de acciones dirigidas a la formación para el empleo de las mujeres en situación de riesgo; casas de acogida y otras fórmulas de emergencia y programas de apoyo a los hijos. Los colectivos, por su parte, reafirman su compromiso de impulsar medidas que se tomen desde las distintas administraciones en este sentido. *z*





## Nuevo servicio de atención a la infancia para padres en búsqueda de empleo

El Ayuntamiento de Getafe, a través del Organismo Autónomo de Formación y Empleo, ha puesto en marcha un *Servicio de Atención a la Infancia* dirigido a los padres que estén realizando actividades de formación para el empleo. El servicio dirigido a niños y niñas de 1 a 8 años está ubicado en el Centro de Barrio de Las Margaritas (Avenida de las Ciudades s/n). Estará atendido por profesionales con una amplia trayectoria profesional en educación infantil, y con personas voluntarias. Se podrán atender diariamente a 25 niños y niñas. Este servicio tiene como objetivo posibilitar la inserción laboral y mejora de cualificación profesional de los demandantes de empleo con personas a su cargo. Cuenta con recursos humanos y técnicos suficientes aunque la donación de material didáctico y de juegos aumentarán

**Se viene prestando también un servicio de atención domiciliaria para personas dependientes de la tercera edad**

la posibilidad de realizar un mayor número de actividades.

El servicio atenderá a partir del 7 de enero, en horario de tarde, concretamente de 15,30 a 20,30 horas y hasta el 7 de enero, en horario de mañana de 9 a 14 horas. Para acceder a este servicio se debe formalizar una solicitud en la calle Ricardo de la Vega, 2 - 1.ª planta. Teléfono 91 683 73 10.

Dentro de este proyecto de servicios de atención a personas dependientes, el Organismo Autónomo de Formación y Empleo, en colaboración con la Delegación de Servicios Sociales viene prestando desde el mes de octubre y con una gran acogida un servicio de atención domiciliaria a personas dependientes de la tercera edad. Se está trabajando con familias que no cuentan con recursos suficientes para efectuar una contratación privada. *z*

## Getafe celebró el Día Internacional de las Personas con Discapacidad

ETAFE celebró con diversos actos el Día Internacional de las Personas con Discapacidad. Así, hubo mesas redondas, representaciones teatrales, y una exhibición de perros guías en la plaza de la Constitución que fue seguida con interés por todos los transeúntes.

Este programa de actos organizado por el Ayuntamiento a través del Organismo Autónomo de Formación y Empleo y las

Delegaciones de Educación y de Servicios Sociales, está enmarcado dentro de la iniciativa comunitaria *Horizonte Discal* cuyo fin es la integración sociolaboral de las personas con discapacidad. El objetivo ha sido claro: promover la igualdad de oportunidades y la plena participación en todos los ámbitos de la vida social de las personas con discapacidad. *z*



Grupo de Animación de los actos del Día Internacional de las personas discapacitadas.



Alumnos y alumnas que están cursando las prácticas.

## Trece alumnos con discapacidad física hacen prácticas en restaurantes de Getafe

RECE alumnos y alumnas con discapacidad psíquica están realizando prácticas tutorizadas en varios restaurantes de Getafe dentro de los cursos de iniciación y perfeccionamiento de ayudante de cocina, programados dentro de la iniciativa comunitaria *Horizonte-Discal* del Organismo Autónomo de Formación y Empleo del Ayuntamiento de Getafe. Estos cursos han tenido una duración de 500 horas.

**Se trata de una experiencia pionera en Getafe**

A través de las prácticas que se están desarrollando en los restaurantes *Los Pescaditos*, *La Gamba*, *McDonald's*, *Restauración Gil Alfaro*, y *La Parada* los alumnos tienen la ocasión de practicar en ambientes reales de trabajo todo lo aprendido durante su formación y las empresas tienen la oportunidad de comprobar la destreza y la eficacia de estas personas. El tutor de prácticas del Organismo Autónomo de Formación y Empleo supervisa la realización de esta formación práctica apoyando tanto al alumnado como a los tutores designados en los distintos restaurantes. El equipo *Horizonte-Discal* está plenamente satisfecho de la colaboración de las empresas y de los resultados positivos de esta experiencia pionera en Getafe. *z*

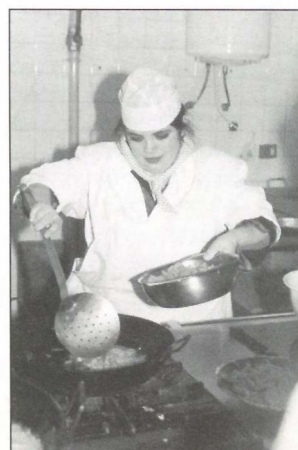





Trazado de la M-50 a su paso por Perales del Río

## La opción de Fomento pone en pie de guerra a los vecinos

12

*El trazado de la M-50, a su paso por Perales del Río, ha vuelto a poner de manifiesto la actitud prepotente del Ministerio de Fomento que ha proyectado el trazado más negativo en lo que se refiere a impacto ambiental y "partiría el barrio en dos". Si a esto añadimos que tanto la Comunidad de Madrid como el Ayuntamiento de Getafe y los propios vecinos están de acuerdo en una alternativa más idónea, en palabras de un portavoz del Gobierno Municipal "no se entiende la cerrazón de Arias Salgado y su equipo ministerial". Las últimas noticias apuntan a la posibilidad de una reunión con todas las partes implicadas, por fin, para tratar de lograr la solución más adecuada.*

**D**ESDE que se diera a conocer el trazado decidido por el Ministerio de Fomento de la M-50 a su paso por Perales del Río, el rechazo ha sido frontal. Ni las alegaciones de los vecinos a la iniciativa, ni las alegaciones del propio Ayuntamiento, ni la postura de la Comunidad de Madrid, a favor de los anteriores, ni el tremendo impacto medio-ambiental, ni el peligro para la colonia de Cernícalo Primilla, y ni, tan siquiera, que divida al barrio en dos son suficientes razones para un Ministerio de Fomento que una vez tras otra da a conocer el mismo trazado, que en la última versión, incluye un túnel.

La suma de todos los anteriores antecedentes han derivado en un rechazo frontal de todo un barrio, con los representantes municipales, incluido el Alcalde y dos Tenientes de

El Alcalde, y los dos tenientes de Alcalde, fueron recibidos por los responsables del Ministerio, sin ningún fruto.

Alcalde, volcados en conseguir que el trazado ministerial sea desechado. Tras muchos escritos, manifestaciones públicas y comunicados en pasadas fechas alrededor de un centenar de vecinos, con Pedro Castro, Gregorio Gordo y Francisco Hita incluidos, se plantaron en la sede ministerial para mostrar, en directo, un rechazo unánime al proyecto.

### CERRAZON INEXPLICABLE

El pasado día 17 de noviembre se celebró una reunión en la que estuvieron presentes el Alcalde de Getafe, Pedro Castro, y las tres asociaciones de vecinos de Perales del Río, en la que se reiteraba por enésima vez, el rechazo total al trazado de la M-50. Tras la reunión, Pedro Castro manifestó "que no se entendía la obsesión del Ministerio de Fomento por el tra-





Reunión de las tres Asociaciones de Vecinos con el Alcalde, Pedro Castro.



Los manifestantes en el hall del Ministerio de Fomento.



zado diseñado por su departamento, cuando todo aconseja la opción consensuada entre los vecinos, el Ayuntamiento y la Comunidad de Madrid, al ser la más alejada y la que menos impacto ambiental puede acarrear. El Ministro debería tener un momento de lucidez y apostar por la de la mayoría”.

El propio Alcalde, a petición de los vecinos y por medio de proposición plenaria presentada por los grupos de PSOE e IU, solicitó sendas reuniones con el Ministerio de Fomento y con el de Medio Ambiente para tratar de dar una solución definitiva. Este acuerdo de pleno fue aprobado por la unanimidad de los grupos políticos.

Se remitió el acuerdo del Pleno con las certificaciones oportunas al Ministerio de Fomento, que no concedió la reunión, ante lo cual se optó por la manifestación y el encierro en las dependencias para demostrarle al Ministro Arias Salgado que la postura de rechazo era firme.

La manifestación se desarrolló el día 25 de noviembre, acudiendo a la cita alrededor de un centenar de vecinos, acompañados del Alcalde Pedro Castro, de Gregorio Gordo (IU) y Francisco Hita, portavoz socialista. Tras unos instantes de forcejeo en la entrada del Ministerio, los vecinos se instalaban en el vestíbulo del edificio desplegando una pancarta en la que se leía “Fomento divide a Perales en dos” y gritando consignas contra la actitud de Arias Salgado. Al cabo de unos minutos, portavoces del Ministerio, que no el

Ministro, recibían a los representantes municipales. Tras la conversación, los representantes ministeriales manifestaron que trasladarían la petición al Ministro, pero que el trazado era inamovible. Se comprometieron a recibir a los vecinos y políticos, pero no garantizaban nada. Pedro Castro, tras la reunión indicó “que si el Ministerio no cambiaba de postura, las máquinas tendrían que pasar por encima de tres cadáveres”.

**Según las últimas informaciones y ante la presión de los vecinos, del Ayuntamiento y la Comunidad, el Ministerio de Fomento titubea**

## VIA OSCURA Y POLEMICA

Un comunicado vecinal planteaba claves que pueden ser definitivas para encontrar la razón de la

**El trazado de la M-50 esconde, según los vecinos de Perales, “misterios e intereses”**

postura radical del Ministerio. Entre otras razones, aducen “que no hay argumentación técnica que pueda explicar por qué el trazado tiene que atravesar una parcela municipal destinada y así adquirida para uso industrial. Perfectamente podía circunvalarla y apoyar específicamente la instalación de emprendedores creadores de empleo. Puro misterio”.

Segundo misterio: “¿Por qué el Ministerio de Fomento quiere construir un túnel e insiste en mantener el polémico trazado cuando a kilómetro y medio de las casas, variando la construcción de la carretera, esta obra le supone un ahorro de 4.000 millones de pesetas?”.

Y, en tercer lugar, en el comunicado vecinal se puede leer: “que el Ministro de Fomento es el mejor amigo de sus amigos y el mayor enemigo de quien no es su amigo. No cumple sus compromisos para el enterramiento de vía. Invalida una parcela industrial con graves pérdidas económicas para las arcas municipales. Y condiciona las plusvalías urbanísticas de un barrio tan necesitado de servicios como Perales del Río. Es decir, estrangula económicamente a Getafe. ¿Se puede hacer más daño a quién se elige como enemigo?”

Por su parte la Comunidad de Madrid, a través de su Vicepresidente y Consejero de Obras Públicas, Luis Eduardo Cortés, ha explicado su oposición al trazado del Ministerio. En pasadas fechas, en la inauguración de la nueva factoría de la empresa Decathlon se manifestó en contra de este trazado y abogó por el de la Comunidad de Madrid.

En este sentido, y según se ha recogido en los últimos días en los medios de comunicación, dicho Consejero, a petición de los vecinos y del Ayuntamiento, ha emplazado al Ministerio a mantener una reunión entre todas las partes implicadas para alcanzar una solución definitiva en próximas fechas. Esto es un claro indicio de que la presión vecinal ha surtido efecto, haciendo titubear la decisión del Ministerio de Fomento. 





## Campaña "No te prives"

### Éxito de participación y de la actividad de bailes de salón

LOS fines de semana de la campaña "No te prives" han destacado por el concurso de Bailes de Salón y por el aumento de participación de jóvenes. El primer fin de semana contó con la participación de 895 jóvenes. El viernes fue el día que más participaron con un total de 420. El sábado 302, y el domingo 173. En cuanto a los tramos de edades, el que más respondió fue el comprendido entre 15 y 20 años, con un 45%, y el tramo de 21 a 30 con un 40%.

Cerca de un centenar de parejas, entre las que se encontraban los campeones de baile deportivo y de competición de la Comunidad de Madrid, se dieron cita el se-

gundo fin de semana en Getafe para competir por el Trofeo Ciudad de Getafe. Más de 300 personas asistieron a esta competición que se enmarcaba en el conjunto de actividades que el Ayuntamiento de Getafe ha diseñado como alternativas de ocio al consumo de alcohol y que es conocido popularmente como "No te prives".

En cuanto al resto de actividades, el fin de semana contó con una asistencia de 1.275 jóvenes entre 15 y 30 años. Hay que recordar que durante el fin de semana del 3 al 5 de diciembre, la campaña, interrumpió sus actividades para reanudarlas durante dos fines de semana siguientes: 10, 11, 12, 17, 18 y 19 de diciembre. *⌘*



Dos de los participantes en pleno baile.



Los bailes de salón, atracción del programa "No te prives".

#### Y EL ÚLTIMO FIN DE SEMANA

**VIERNES 17 de diciembre:** Tatuaje de Henna, Internet, Cómic, Pintura, Juegos de Rol, Malabares, Teatro de improvisación, Exposiciones, Fútbolín, Billar (Centro Cívico Alhóndiga. Plaza de Pazos Pría, s/n.); Vídeo consolas, Percusión, Bailes de Salón, Exposiciones (Casa de la Juventud. Calle Guadalajara, 1); Salsa aeróbic; Badminton, Step, Tenis de Mesa, Baloncesto a 3, Fútbol a 3 y Voley a 3 (Polideportivo San Isidro. Calle Toledo, s/n.).

**SABADO 18 DE DICIEMBRE:** Encuentro de Puertas Abiertas; Juegos de Rol; Tatuaje de Henna, Internet, Cómic, Pintura, Pintado de Juegos de Rol, Malabares, Teatro de improvisación, Fútbolín, Billar, Taller de Hilos y atrapasueños, Títeres (Centro Cívico Alhóndiga); Vídeo Consolas, ciclo de cortos, radio, percusión... (Casa de la Juventud); Tenis de Mesa, Baloncesto a 3... (Polideportivo de San Isidro). Este sábado la velada temática será "Noche Histórica".

**DOMINGO 19 de DICIEMBRE.** Ajedrez, Maquillaje, Malabares... (Centro Cívico Alhóndiga). Bailes de Salón, Percusión... (Casa de la Juventud). *⌘*

## Dentro del proyecto europeo "Leonardo Da Vinci"

### Ocho jóvenes de Getafe hacen prácticas en Dublín

CHO jóvenes de Getafe, que cursan sus estudios en el Instituto Alarnes, están haciendo prácticas en Dublín (Irlanda) dentro del proyecto europeo Leonardo Da Vinci. Este proyecto dotado con 3.000 euros fue presentado el año pasado por Luis Rodero, Director de este Instituto, y aprobado por la Unión Europea, contiene una estancia de tres meses en este país. Durante el primer mes realizan un estudio intensivo de inglés y los otros dos meses están realizando distintos trabajos en empresas de sectores variados: banca, enseñanza, viajes...

Los jóvenes getafenses, tres chicos y cinco chicas de 19 a 23 años que han ter-

minado quinto de Formación Profesional y ciclo superior de FP de Administración de Empresas fueron seleccionados por el Instituto por su expediente curricular y su madurez personal. Salieron de Getafe el 18 de septiembre y regresaron el 19 de diciembre.

Durante el tiempo, el Director del Instituto ha realizado una visita pedagógica a Dublín con pruebas de evaluación, entrevistas con las empresas y entrevistas con los autores del

proyecto en la capital irlandesa. "Se trata de una experiencia extraordinaria para perfeccionar el idioma y para el curriculum y la madurez personal", aseguró Luis Rodero.

Laura Martínez, Iván Cordero, Roberto Ruiz, Santiago Triguero, Cristina Muñoz, Macarena Bernabé, Laura Nava y Susana Gómez,

mantiene comunicación constante a través del correo electrónico y del teléfono con sus familias y el Instituto. *⌘*

**El proyecto presentado por el instituto Alarnes fue aprobado por la Unión Europea**



## Prevenir el consumo de drogas a través del cine

El show de Truman" ha abierto el segundo año del programa de Prevención de Drogodependencias "El cine en la Enseñanza y la Educación a la salud" puesto en marcha por el Ayuntamiento de Getafe a través de la Delegación de Salud, Consumo y Drogodependencias.

Laura Lizaga, Concejala de Salud, destacó en la presentación del programa la contribución de la proyección de estas películas, "se quiere construir el desarrollo integral de nuestros adolescentes como personas autónomas, cultas y críticas, ca-



paces de priorizar los aspectos positivos de las cosas y por tanto, capaces de contraponerse a los procesos de dependencia y adicción".

Ochocientos alumnos de 4.º de la ESO y 1.º de Bachillerato pertenecientes a doce centros educativos de Secundaria participan en este programa, que proyectará hasta el mes de mayo, las siguientes películas: "La vida es bella", "American History X", "Buscando a Eva" y "Aprendiendo a vivir". El visionado de la películas es el elemento motivador del programa, que continua con un trabajo en clase por parte del profesorado sobre los diferentes contenidos que se plantean, con proyección a la realidad de cada adolescente a través de diferentes técnicas. *z*

**Participan doce centros de secundaria**

## El sida por vía intravenosa descende en Getafe

En rueda de prensa, la Concejala de Salud, Consumo y Drogodependencias de Getafe, Laura Lizaga, destacó que la infección de VIH-SIDA unida al uso de drogas por vía intravenosa está descendiendo gracias a los programas de educación a la salud y de reducción de daños que se están llevando a cabo. El último año, el porcentaje de infectados por el VIH en la población drogodependiente ha descendido al 7%.

Las manifestaciones se realizaron con motivo de la celebración del Día Mundial

contra el SIDA, que este año lleva como lema "Hablar del Sida con nuestros hijos, escucha, aprende y vive". Se trata de una estrategia educativa en el uso del preservativo como instrumento de prevención.

Asimismo, desde la Delegación, se informó que se realizarán una serie de charlas informativas dirigidas a unos 300 alumnos de Educación de Adultos que se llevarán a cabo en la Casa de la Cultura, Centro Cívico Sector III, C.P Gerardo Diego y Centro Cívico San Isidro. *z*

## Más de once mil alumnos participan en el programa de salud bucodental

Más de once mil alumnos se beneficiarán del programa de Salud Bucodental puesto en marcha por el Ayuntamiento de Getafe a través de la Concejalía de Salud, Consumo y Drogodependencias y su Centro Municipal de Salud. Los objetivos que el programa persigue, dentro de la Educación a la Salud dirigido a alumnos, padres y profesores se resumen en aumentar la salud bucodental de los escolares de Getafe previniendo la aparición de caries en los alumnos.

En coordinación con el Insalud, se efectuarán revisiones bucales a los

alumnos de 2.º, 4.º y 6.º de Primaria y, en aquellos que lo precisen se realizarán los correspondientes selladores. Estas intervenciones irán acompañadas de charlas formativas a profesorado y padres, al mismo tiempo que se les informará sobre el estado de la salud dental de sus hijos.

Más de 11.000 alumnos de Getafe, apoyados por padres y profesorado, se beneficiarán de estas medidas de salud bucodental puestas en marcha por el Centro de Salud Municipal en colaboración con el Insalud. *z*

## Campaña de Navidad de la Delegación de Consumo

### Objetivo: evitar fraudes y sorpresas desagradables

A Delegación de Salud y Consumo del Ayuntamiento de Getafe ha puesto en marcha la campaña de Navidad con unos objetivos claros: Que se cumpla adecuadamente la exposición de precios de venta al público y que los artículos con elevado índice de ventas en estas fechas cumplan correctamente el etiquetado.

La campaña, que se prolongará hasta después de las fiestas de Reyes Magos, se apoya en la inspección de productos alimentarios y no alimentarios. En lo que hace referencia a los no alimentarios, se comprueba que se informa adecuadamente en aquellos productos en los que la seguridad así lo requiera, se comprueba asimismo la marca y normas de la Comunidad Europea en juguetes, se asegura que se entregan los documentos de garantía y pago, y se trata de detectar la venta de productos mal etiquetados o no aptos para su comercialización.

En lo referente a los alimentos, se hace un control de las frutas y verduras (etiquetado y normalización), se efectúa control de comercialización de las especies pequeñas (medidas mínimas) y se comprueba la conservación de los productos. *z*

La Concejala Delegada de Salud, Laura Lizaga y el Gerente de Salud Pública Jenaro Astray, presentaron la Campaña de Consumo.





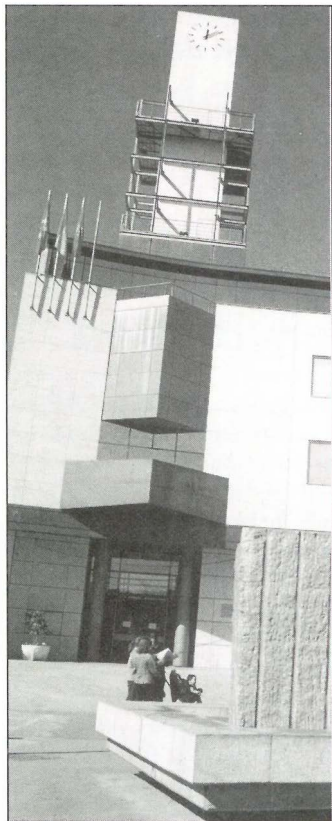

Mediante un acuerdo plenario a propuesta de PSOE e IU

## El Ayuntamiento reclama más competencias

El Pleno ha aprobado por unanimidad una proposición del PSOE e IU en la que se solicita a la Comunidad de Madrid un traspaso de competencias a los Ayuntamientos que se derivarían de la negociación urgente de un nuevo Pacto Local. Estiman ambos grupos que "tras 20 años de democracia, no se ha llevado a cabo, ni se ha desarrollado el Pacto Local acordado en años anteriores. La revisión de dicho pacto supondría un traspaso de competencias a las Corporaciones Locales de forma igualitaria para todos los municipios".

La proposición indica que, una vez traspasadas las competencias por igual a todos los municipios, aquellos que sean más pequeños y tengan menos capacidad para gestionar los servicios, se unan a otros para formar una mancomunidad con mayor peso de competencias, para poder gestionar servicios compartidos.

Se ha instado a la Comunidad de Madrid para que, en los presupuestos del año 2001, se prevean las partidas necesarias y los recursos para que se haga efectivo el pacto local y los municipios tengan la capacidad financiera y los recursos necesarios para prestar los servicios de forma más cercana a los vecinos. 

**Los ayuntamientos constituyen la administración más cercana a los ciudadanos**

## Los concejales de Hacienda del sur denuncian un trato discriminatorio por parte del Ministerio

Los Concejales Delegados de Hacienda de los municipios de la zona sur de Madrid denunciaron un trato discriminatorio por parte del Ministerio de Economía y Hacienda para con estos municipios. Los Concejales de Móstoles, Fuenlabrada, Parla, Leganés y Getafe criticaron los criterios de participación de los fondos del Estado, ya que se han aplicado los censos del año 1991 para 1997 y el de 1996 para 1999 cuando en estos municipios ha habido un incremento importante de población "que no se ha tenido en cuenta a la hora de aplicar estos criterios".

SIMISMO han revelado que las entregas a cuenta llegan con retraso e irregularidad lo que dificulta las previsiones de todos los Ayuntamientos. Además "las liquidaciones finales que, por Ley, deben llegar antes del 30 de junio se han recibido en noviembre".

Tras la concesión de una reunión al municipio de Fuenlabrada, los concejales intentaron participar en la misma reunión ya que todos los municipios del sur tienen la misma problemática. El Director General de Coordinación de Haciendas Territoriales se negó a recibirlos. Los Concejales lamentaron esta actitud y declararon que "se da la espalda a un millón de habitantes. Los habitantes de otras zonas reciben 2,5 veces más de fondos que los de la zona sur. De esta forma el sistema de participación aplicado por el Ministerio prima a los municipios mayores de quinientos mil habitantes y menores de 5.000. 

### MOTIVOS

1. La participación en los fondos del Estado se realiza con censos de 1996 (no actualizados).
2. No están claras las variables utilizadas en sus cálculos.
3. Las entregas a cuenta mensuales no se hacen a fecha cierta, lo que imposibilita la programación en ingresos y gastos municipales.
4. Las liquidaciones anuales no se realizan en el primer semestre como prevé la Ley. Estas se están realizando en noviembre.
5. Los Ayuntamientos reciben el mismo dinero que en 1998, no incrementándose ni siquiera el IPC. 

## SUBASTA DE PLAZAS DE GARAJE

Avda. Aragón c/v calle Tarragona

AGENCIA TRIBUTARIA  
BIENES DE ADJUDICACION  
DIRECTA HASTA EL 11-1-2000  
CONSTRUCCIONES CORPA, S.A.  
S-0983

**Precio de salida:** 1.050.000 ptas. cada plaza de garaje, teniendo que cubrir las ofertas, al menos, el precio de salida.

**Número de plazas de garaje a adjudicar:** 58 plazas de garaje, sitas en Getafe, Avda. de Aragón c/v a la calle Tarragona, con los números de plaza: 88, 91, 94, 197, 112, 113, 114, 115, 116, 117, 118, 119, 120, 121, 122, 123, 124, 125, 127, 128, 129, 130, 131, 132, 133, 134, 135, 136, 138, 139, 142, 143, 145, 146, 147, 148, 149, 150, 166, 167, 169, 170, 171, 172, 173, 174, 175, 182, 183, 184, 185, 186, 187, 188, 189, 193, 197 y 200.

**Plazo límite:** 11 de enero del 2000.

**Forma de presentación:** Las ofertas se presentarán en sobre cerrado, indicando los datos personales, referencia, la oferta y el número de la plaza por la que se realiza la misma, en el exterior del cual se indicará con claridad la referencia. Los sobres se presentarán en el Registro general de la Delegación de la Agencia Tributaria o de sus Administraciones, o mediante correo certificado. Dichas ofertas tendrán la consideración de vinculantes, sin que sea necesario aportar en el sobre cerrado depósito alguno.

**Referencia:** Subasta de Construcciones Corpa, S.A., Adjudicación Directa (S-0983), Dependencia de Recaudación. Sección Subastas. Cl. Guzmán el Bueno, 139, 2.ª planta. Madrid 28071.

Una vez modificada la adjudicación de los bienes, el adjudicatario dispondrá de 10 días para efectuar el pago.

Para más información, en los teléfonos  
**91 582 65 82 y 91 582 60 87**



## Los niños celebraron sus Derechos

Los niños de Getafe se dieron cita en el Centro Cívico Juan de la Cierva para celebrar sus Derechos con motivo del Día Internacional de los niños el día 20 de noviembre. Con el lema "ven a jugar" y "celebro mis derechos, respeto las diferencias" los niños se dieron cita con motivo del X Aniversario de la Convención de los Derechos del Niño aprobado por la ONU en 1989.

Durante tres días los niños y niñas de Getafe se zambulleron en la piscina de bolas, jugaron en un castillo e hicieron un circuito de tráfico guiados por la Policía Local. Pudieron disfrutar de 16 talleres de guiñol, video, maquillaje, juegos de otros países y asistieron como espectadores a el

Dragón Tragalibros de Teatrola y el Hombre del Acordeón de El Juglar. También construyeron la "Muralla de los Derechos" con el objetivo de fomentar la convivencia multirracial en el Mundo. *z*

***Celebraron una gran fiesta para festejar el X Aniversario de la Convención de los Derechos del Niño***



Los "peques" participaron activamente.

## Nueva Casa de los Niños en Getafe Norte



Juegos y colores para los más pequeños.

El pasado 17 de noviembre se inauguró la nueva Casa de los Niños en Getafe Norte. Asistió el Alcalde, Pedro Castro, la Concejala Delegada de Educación, Carmen Duque y el Director General de centros de la Comunidad de Madrid, Amador Sánchez. Este edificio situado en unas instalaciones anejas al colegio público Gabriel García Márquez, responde a un nuevo modelo de atención a la infancia que, a diferencia de las Escuelas Infantiles, se ocupa de los niños una parte del día, concretamente de 9 de la mañana a 1 de la tarde con el fin de complementar la atención familiar a estos niños. Se abrió con tres aulas y 40 niños de uno a dos años de edad.

Carmen Duque, Concejala Delegada de Educación e Infancia, destacó la importancia de este nuevo modelo: "Está pensado para trabajar conjuntamente con las familias. De nueve a una de la tarde nos ocupamos de los niños y luego en horario de tarde se ofrecen planes formativos para las familias. Es importante por cuanto en los últimos años los referentes familiares y la composición familiar ha cambiado y nos parece importante la formación y que se entre en contacto con otros familiares en la misma situación para debatir las nuevas necesidades educativas y familiares. *z*

***Está pensado para trabajar conjuntamente con las familias***

## Quince profesores jubilados recibieron un homenaje del Ayuntamiento

QUINCE profesores jubilados han recibido, con motivo del Día del Maestro un homenaje del Ayuntamiento de Getafe en el Centro Cívico de la Alhóndiga en agradecimiento por sus años de servicio por su dedicación en impartir su sabiduría en los colegios de nuestra localidad.

Los homenajeados son Mari Carmen Gómez Camacho, Angela Pérez Rodríguez y Pilar Alvis Moreno del C.P. Ciudad de Getafe; Gerardo Rodríguez del C.P. Miguel Hernández; José Luis de las Heras Ruiz del C.P. Francisco Franco; Angel Gutiérrez Martín del C.P. San Isidro Labrador; María del Carmen Mirallas Jiménez del C.P. San José de Calasanz; Mari Paz Conde Fernández del C.P. Severo Ochoa; Esther Cruz Pérez, Dolores Concepción Sendín Martín y José María Sánchez Sánchez del C.P. Jorge Guillén; Concepción Delgado Pérez del C.P. Julio Cortázar; Camilo García Encías del C.P. Núñez de Arenas; Antonio Rodríguez García del C.P. Julián Besteiro y Severiana (Maruja) Castrejón Salas del Servicio Educativo de Personas Adultas.

Más de 334 años suman los prestados a la docencia en distintos colegios de la localidad, motivo principal del homenaje que se les tributará en el Día del Maestro. *z*

Un momento del mencionado homenaje.





## VII Muestra de Artesanía **Crear en Getafe**

*La VII Edición de la Muestra de Artesanía, que va desde el día 10 y hasta el 22 de diciembre, una vez más quiere reconocer el trabajo de más de un centenar de personas que dedican una parte de su tiempo, voluntariamente, a enseñar a otras lo que saben de forma altruista y a la vez dar a conocer lo que hacen.*

A exposición tendrá lugar en la planta baja del Ayuntamiento de Getafe, de lunes a viernes en horario de mañana, de 10 a 13 horas, sólo para visitas concertadas llamando al teléfono 91 682 00 12 y tarde, de 17,30 a 21 horas libre. Los sábados y domingos, mañana de 12 a 14 horas y de 17,30 a 21 horas, entrada libre.

Esta muestra está organizada por los Centros Cívicos de Barrio en colaboración con el Centro de la Mujer, participando los voluntarios de los distintos centros de barrio, en lo que constituyen una muestra de calidad.

Técnicas como arte floral, bolillos, bordado, corte y confección, cuero, decoración en todas sus variantes, encuadernación, esmalte, marionetas, metales, macramé, lagartera, pintura, tapices, tallado de cristal, punto, papier, papiroflexia, mimbre... se dan cita en esta muestra que recoge anualmente el trabajo discreto y silencioso de las personas voluntarias del programa de formación cívica

y vecinal de los centros cívico y del programa de formación en el tiempo libre de la Delegación de Juventud. *⌘*

**Los trabajos, en las más diversas técnicas, de ciento cincuenta personas se exponen en el Centro Cívico de Juan de la Cierva**



## Centro Cívico Juan de la Cierva **Exposición de pintura**

DESDE el pasado día 1 y hasta el 21 de diciembre se puede ver la Exposición de Pintura del Estudio Bianchi, en la que están integrados una treintena de artistas locales; quiénes nos muestran lo mejor de su obra.

La exposición está instalada en el Centro Cívico Juan de la Cierva, situado en la plaza de las Provincias s/n., en horario de 17,30 a 20,30 de lunes a viernes. *⌘*

## Alberti y los brigadistas **En homenaje a los brigadistas**

CON motivo de haberse celebrado en Getafe (Madrid), las Jornadas de las Brigadas Internacionales que lucharon contra el Franquismo y por la defensa de la libertad en nuestro país.

Quisiera rendirles un homenaje póstumo a todos aquellos hombres y mujeres que perdieron la vida luchando contra el Fascismo Internacional por defender la democracia y la libertad de todos nosotros.

Creo que el mejor regalo que le podemos rendir a los Brigadistas supervivientes, es no olvidar nunca, la lección que le dieron al mundo con aquella gesta histórica.

El recuerdo de aquellos valientes, nos debe servir de centinela alerta sobre el resurgimiento de la extrema derecha en Europa y también por los Salva-Patrias locales, que están al acecho, para acabar con la libertad y la democracia que tantos años nos costó conquistar. *⌘*

Joaquín García Mayo

## **Marinero de la Mar**

Dejad que arribe su barca,  
junto a la orilla del mar,  
marinero de la tierra,  
lejos de su patria está.

No se calló para siempre,  
ni se marchó del lugar,  
siempre viva está su voz  
junto a las olas del mar.

¿Que le ha pasado a tu barca?  
marinerito del mar,  
la sal que lleva tu alma,  
nadie te la quitará.

Ni el fuego que llevas dentro,  
ni tu risa de cristal,  
en la roca de tu puño,  
gritando a la libertad.

En las gaviotas del alba,  
surcando por la bahía,  
divisas desde lo alto,  
a tu tierra, que es la mía.

En la playa te has quedado,  
para siempre a descansar,  
junto a tu barca de versos,  
marinero de la mar.

Santos Fernando Arévalo Avila



**FGL**  
**FEDERICO**  
**GARCÍA LORCA**

TEATRO AUDITORIO MUNICIPAL

**Manolo Escobar y "Hecho en Getafe"**

La actuación de Manolo Escobar, y el programa "Hecho en Getafe" son los actos organizados por el Ayuntamiento de Getafe a través de su Delegación de Cultura que abren la programación cultural de Getafe del año 2000

**Ballet Luis Ruffo**

**Viernes 14, a las 21 horas.** "Transgénesis" y "Coplas de Ana y Miguel". Ballet de Luis Ruffo.

**Concierto de Año Nuevo**

**Sábado 15, a las 20 horas.** Concierto de Año Nuevo de la Banda de Música de Getafe. Entrada con invitación. Este se repite el domingo 16, a las 12 horas en las mismas condiciones.

**Sala de exposiciones centro de Arte Ciudad de Getafe**

**Bianchi**

Exposición de pinturas de Bianchi, del 13 al 28 de enero. Entrada libre.

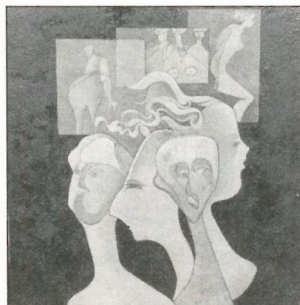

**Manolo Escobar**

Para todos los amantes de la canción española, el popular cantante Manolo Escobar ofrecerá tres sesiones de conciertos en el García Lorca. Cantará acompañado de una orquesta en vivo, un grupo de baile y otros artistas invitados y rodeado de una esmerada escenografía con gran aparato de luz y sonido.

**Sábado 8, a las 19 y 23,30 horas.** Manolo Escobar. Precio de la entrada de 1.500 a 2.000 ptas.

**Domingo 9, a las 19 horas.** Manolo Escobar. Precio de la entrada de 1.500 a 2.000 ptas.

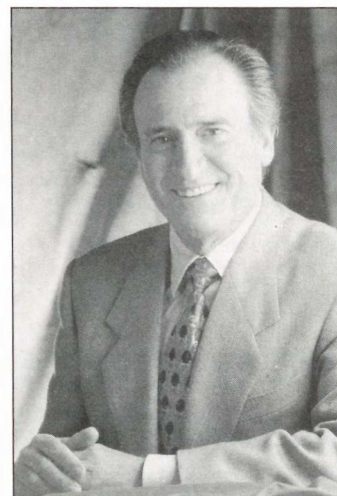

**Ballet, Teatro, Baile**

**Domingo 16, a las 18 horas.** "La Cenicienta", a cargo del ballet de Carlos Valcárcel. Programa Infantil.

**Jueves 20, a las 19 horas.** "Las Estrellas también brillan en Otoño" de Iker Ortiz Ibáñez. Grupo de teatro "El Desván" de la Asoc. Cerro de los Angeles. Entrada con invitación.

**Viernes 21, a las 21 horas.** "Andanzas". Grupo de Baile Factor X. Entrada con invitación.

**Sábado 22, a las 18 horas.** "Romances y canciones infantiles". Asociación Cultural la Cibulina. Entrada con invitación.

**Domingo 23, a las 20 horas.** "Una farola en el salón". Grupo de

Teatro Icaro de C.A.S.A. Entrada con invitación.

**Jueves 27, a las 18 horas.** "Música Española y Sudamericana". Rondalla de Pulso y Púa. Entrada con invitación.

**Viernes 28, a las 21 horas.** The Reels, Viajeros del Tiempo. Concierto Joven: Precios: 1.000 y 500 ptas.

**Sábado 29 y Domingo 30, a las 20 horas.** "La Villana de Getafe" de Lope de Vega. Grupo de Teatro de la Escuela Municipal de Teatro Clásico de Getafe. Precio habitual.

\* Precio habitual: 1.000 ptas. patio de butacas y primer anfiteatro. 500 ptas. segundo anfiteatro.





## I Jornadas de promoción del tenis Medio millar de participantes

El pasado 6 de noviembre tuvo lugar en las pistas del Polideportivo Juan de la Cierva, con motivo de su reciente remodelación, las primeras jornadas de Promoción del Tenis Infantil y el primer Certamen de Velocidad de Saque para Adultos. Estas fueron organizadas por la Asociación Deportiva Advantage en colaboración con el Ayuntamiento de Getafe.

LOS 385 niños que participaron, con edades comprendidas entre 5 y 12 años, realizaron diferentes ejercicios y juegos con el fin de aprender los golpes básicos e iniciales en la práctica del tenis de manera divertida. Las inscripciones se realizaron en distintos colegios públicos de la localidad. La organización de la actividad agradeció públicamente la colaboración prestada por los profesores y directores de los citados centros.

Los adultos que asistieron participaron en el concurso de velocidad de saque, llegando a alcanzar los 150 kms. hora. Al final se repartieron regalos a todos los participantes que aportaron los patrocinadores Deportes Roser y Ba-

### Participación: 385 niños y niñas

bolat, que proporcionaron también el material necesario para la actividad. Así cada chaval pudo disponer de elementos como raquetas, pelotas y diverso material auxiliar.

El club Advantage está a disposición de todas las personas que deseen formar parte de su entidad, en los grupos de iniciación o perfeccionamiento que se imparten en el Polideportivo Juan de la Cierva, de 17 a 20 horas de lunes a viernes.

## Los más capaces en el tenis de mesa

La labor que está desarrollando el Club Escuela de Tenis de Mesa Getafe es encomiable. Después de su participación en el Campeonato del Mundo de Discapacitados Intelectuales, donde obtuvieron las medallas de bronce individual masculina y dobles femenina, jugadoras del Club Escuela Tenis de Mesa Getafe estarán presentes en la Paraolimpiada de Sidney.

ACE ocho años comenzaba su andadura este Club, trabajando con discapacitados y aunque su objetivo fundamental era ayudar a su integración social; actualmente han conseguido que varios de sus jugadores formen parte de la selección nacional y, posiblemente, acudan a Sidney, Angel Garrido, ya clasificado por ranking, segundo del mundo y César Monteagudo, está en espera al listado definitivo, son los citados.

Todo ello es el resultado de una idea que se plasmó en la creación de la Escuela de Integración, única de estas características en la Comunidad de Madrid, ha sido posible gracias al Ayuntamiento de Getafe mediante un convenio firmado en 1993; así como a la colaboración del IES Carpe Diem que cede un pabellón todas las tardes. Conviene no olvidar el trabajo de jugadores y entrenadores que han facilitado una integración plena.

Ahora sólo resta una preparación intensiva y un esfuerzo, mayores si cabe, del realizado hasta ahora para lograr las más altas metas.

**Con toda probabilidad, dos de sus jugadores estarán presentes en la Paraolimpiada de Sidney**

## Torneo Siglo XXI de tenis

En las pistas de tenis del Polideportivo Juan de la Cierva, los días 8 y 9 de enero del 2000, tendrá lugar el I Torneo de Tenis del Siglo XXI-Juego 21.

Las inscripciones se pueden realizar hasta el 17 de diciembre hablando con los profesores de tenis. La cuota es de 200 ptas. hasta 15 años y 500 para adultos. La competición se dividirá en cuatro categorías según edades.





## VI Torneo de Badminton A.R.C. Cerro de los Angeles

A Agrupación Recreativo Cultural Cerro de los Angeles, en colaboración con la Delegación de Deportes, organiza la VI Edición del Torneo de Badminton, los días 27, 28 y 29 de diciembre en el Polideportivo San Isidro y, el 27 y 28 en el de Juan de la Cierva.

Se competirá en las modalidades de dobles masculinos, dobles femeninos y dobles mixtos, en las categorías de infantil, juvenil y senior. Las cuotas de inscripción son gratuitas para los infantiles, 300 pesetas por persona y modalidad para los juveniles, y de 600 pesetas por persona y modalidad para los senior.

Las inscripciones las realizarán los socios de la Asociación en el Polideportivo San Isidro los días 13 y 15 de diciembre de 10 a 10,30 horas y el día 14 de 17 a 19 horas. En el Polideportivo Juan de la Cierva, el día 13 de 10 a 10,30 horas y en el Pabellón M-4 de Juan de la Cierva el día 15 de 18 a 20 horas. *z*



## Partidos de exhibición

El Club Deportivo Aristos ha organizado dos partidos de exhibición entre los equipos del C.D. Aristos y la Asociación de Veteranos del Baloncesto del Real Madrid, que se celebrarán en el Centro Escolar el día 16 de diciembre.

A las 20,30 horas habrá un partido de Exhibición de Voleibol y a las 21,30 horas será de Baloncesto, enfrentándose en ambos casos los equipos del C.D. Aristos y la A. Veteranos del Real Madrid. Los partidos se celebrarán en el pabellón del C.D. Aristos, sito en el Sector III de Getafe, Avda. Juan Carlos I, 12. *z*



## Creación del Consejo Local del Deporte

La Delegación de Deportes del Ayuntamiento de Getafe está haciendo llegar a la sociedad deportiva un borrador en el que propone la creación del Consejo Local del Deporte y la Actividad Física. Este órgano de participación de los deportistas y ciudadanos pretende integrar a todo el sector deportivo de Getafe, otorgándole el protagonismo necesario para conseguir una gestión compartida entre la Administración y los ciudadanos.

Esta propuesta está en la actualidad en proceso de discusión entre las entidades deportivas, pero quiere hacerse extensiva al conjunto de los ciudadanos que deseen participar en dicho proceso. Los interesados pueden recoger la documentación en la Delegación de Deportes en el Centro Cívico Alhóndiga, Plaza Rafael Pazos Pría, s/n. Las aportaciones se recogerán hasta el día 16 de enero del 2000 en la propia Delegación.

## III Festival de Patinaje de Navidad

El día 22 de diciembre, a las 19,30 horas, tendrá lugar en el pabellón cubierto Juan de la Cierva el tercer festival de Patinaje Artístico sobre Ruedas. Está previsto que en la actividad participen 90 deportistas que representan a clubes de la Comunidad de Madrid y de Getafe.

Se espera la asistencia de patinadores de alto nivel de categoría nacional. Además participarán los alumnos de las Escuelas Municipales de Patinaje de Getafe.

El programa del festival se compone de diversas actuaciones con ejercicios en los que la dificultad en la sincronización de la música con los pasos, saltos, piruetas, etc., genera un espectáculo de gran belleza plástica y colorido. Los ejercicios combinan elementos que requieren el uso de diversas capacidades físicas, como la fuerza, el equilibrio, velocidad, coordinación, etc.

La entrada a este espectáculo será gratuita y están invitados los vecinos que deseen conocer este deporte implantado recientemente en Getafe. Las Escuelas Municipales de Patinaje se imparten de 17 a 19 horas en el frontón del Polideportivo de San Isidro los martes y jueves, y en el frontón del Polideportivo Juan de la Cierva los lunes, miércoles y viernes. Las personas interesadas en participar en la actividad pueden inscribirse en las oficinas de dichos polideportivos. *z*







## FARMACIAS DE GUARDIA

- A: Abierto día y noche.  
 B: Abierto hasta las 10 de la noche.  
 C: Servicio nocturno desde las 10 de la noche a 9,30 del día siguiente.

### DEL 10 AL 31 DE DICIEMBRE

DIA 10  
 B- Pintor Rosales, 2  
 B- Salvador, 6  
 C- Madrid, 48

DIA 11  
 A- Aragón, 16  
 B- Pza. Magdalena, 5

DIA 12  
 A- Avda. España, 46  
 B- San José de Calasanz, 4

DIA 13  
 B- Avda. España, 18  
 B- Colibrí, 7  
 C- Madrid, 40

DIA 14  
 B- Madrid, 111  
 B- Los Sauces, 28, local 3  
 C- Madrid, 48

DIA 15  
 A- Galicia, 7  
 B- Maestro Bretón, 19  
 C- Madrid, 40

DIA 16  
 A- Salvador, 6  
 B- Tarragona, 20

DIA 17  
 A- Leoncio Rojas, 36-38  
 B- Barraquer, 9

DIA 18  
 B- San Vicente, 13  
 B- Avda. de las Ciudades, 54  
 C- Madrid, 48

DIA 19  
 A- Hospital de San José, 7  
 B- Doctor Sánchez Morate, 11

DIA 20  
 A- Brunete, 2

B- Avda. de las Ciudades, 10

DIA 21  
 B- Azahar, 1  
 B- Cándor, 2  
 C- Madrid, 40

DIA 22  
 A- Madrid, 40  
 B- Avda. Juan Carlos I, s/n.

DIA 23  
 A- Madrid, 48  
 B- Córdoba, 2

DIA 24  
 B- Granada, 3  
 B- Arboleda s/n., local 3, edif. c/ San José, 30  
 C- Madrid, 48

DIA 25  
 A- Salvador, 6  
 B- Pintor Rosales, 2  
 C- Madrid, 48

DIA 26  
 A- Madrid, 40  
 B- Avda. Los Angeles, 43

DIA 27  
 B- General Pingarrón, 11

DIA 28  
 B- Aragón, 34  
 B- Perales, 11  
 C- Madrid, 40

DIA 29  
 A- Salvador, 6  
 B- Madrid, 48

DIA 30  
 B- Valdemoro, 12  
 B- Zaragoza, 8  
 C- Madrid, 48

DIA 31  
 B- Madrid, 91  
 B- Plaza Estalactitas, s/n.  
 C- Madrid, 40

## SERVICIOS CIUDADANOS

Ayuntamiento de Getafe  
 Plaza de la Constitución, 1  
 Tel.: 91 649 91 00

Teléfono directo de Información  
 Ayuntamiento de Getafe  
 Tel.: 91 649 91 10

Oficina de Información en Perales del Río  
 Tel.: 91 684 75 66

Oficina de Información en El Bercial  
 Tel.: 91 681 74 39

Oficina de Información en el Sector III  
 Tel.: 91 683 98 06

## SEGURIDAD CIUDADANA

Policía Municipal  
 Avda. Juan Carlos I, 24  
 Tel.: 91 681 33 62

Protección Civil  
 Avda. Juan Carlos I, 24  
 Tel.: 91 682 19 12

Bomberos  
 Avda. Ciudades, s/n.  
 Tel.: 91 681 29 45  
 Urgencias: 91 696 07 08

Comisaría  
 C/ Churruga, s/n. Tel.: 91 695 76 39

## SANIDAD

Centro Municipal de Salud  
 C/ Perales, 6. Tel.: 91 681 51 76

Centro Salud Mental  
 C/ Alvaro Bazán, 12. Tel.: 91 682 30 12

## CENTROS DE SALUD

Centro Salud Los Angeles  
 Avda. Angeles, 57  
 Tel.: 91 696 11 11

Centro Salud El Bercial  
 Avda. del Parque, s/n.  
 Tels.: 91 681 14 81 / 91 681 15 51

Centro Salud Margaritas  
 C/ Madrid, 129  
 Tels.: 91 682 22 62 / 91 682 22 94

Centro Salud Juan de la Cierva  
 C/ Juan de la Cierva, s/n.  
 Tel.: 91 695 51 98

Centro Salud Sánchez Morate  
 C/ Sánchez Morate, s/n.  
 Tel.: 91 683 25 26

Centro Salud El Greco  
 Avda. Reyes Católicos, s/n.  
 Tels.: 91 681 75 12 / 91 681 75 95

Centro Salud Sector III  
 Avda. Juan Carlos I, s/n.  
 Tel.: 91 682 58 96

Centro Salud Perales del Río  
 C/ Juan de Mairena, s/n. Tel.: 91 684 73 00

Hospital Universitario de Getafe  
 Ctra. Leganés. Tel.: 91 683 93 60

## AMBULANCIAS

Cruz Roja  
 C/ Leganés  
 Tel.: 91 695 60 47

Puesto de Socorro  
 Tel.: 91 683 66 41

## TELÉFONOS DE INTERÉS

Teléfono Enseres Usados  
 Tels.: 91 765 18 11 / 91 765 18 42

OMIC  
 Tel.: 91 695 56 29

Centro de la Mujer  
 C/ San Eugenio, 8  
 Tel.: 91 683 70 70

Asociación Getafense de Alcohólicos (AGAS)  
 Tels.: 91 682 90 52

Radio Taxi Getafe  
 Tel.: 91 683 52 16

Conservatorio  
 Tel.: 91 682 61 95

Taxis (parada)  
 Tel.: 91 695 10 05



Así es la nueva telefonía que te trae Madritel.

Una telefonía con la que podrás ver, si lo deseas, a la persona con la que hablas a través de tu televisor. Más económica, con ahorros reales en el consumo mensual donde, por ejemplo, todas las llamadas dentro de la Comunidad de Madrid son locales. Todo gracias a nuestra propia red de fibra óptica que te permitirá acceder a una nueva y mejor telefonía ahorrando en tus costes fijos. Con Madritel emplearás tu dinero en lo que quieras.

Con Madritel ganarás calidad de vida.



## El teléfono según madritel



El teléfono debe acercar a las personas, tanto que podrás ver en tu televisor a la persona con la que hablas.

madritel: **SUENA**  
las nuevas comunicaciones

LLAME GRATIS 1456 000  
www.madritel.es





## OBJETIVOS

- ★ Defender los intereses de los comerciantes de Getafe.
- ★ Rehabilitar el comercio y mejorar su competitividad.
- ★ Hacer que el comercio pueda competir con los grandes centros comerciales a través de Centrotiendas.
- ★ Realizar una tarjeta de fidelización de ACOEG que represente a los socios y ofrezca ventajas a los clientes.
- ★ Creación de una central de negocios para facilitar a los comerciantes locales comerciales.



**EL MAYOR  
CENTRO  
COMERCIAL  
ABIERTO**

**CON MAS DE**

**1.500**

**T I E N D A S**

**Disfruta  
comprando  
en tu barrio**



AGRUPACION COMERCIANTES Y EMPRESARIOS DE GETAFE

## FUNCIONES

- ★ Promoción de Expo Getafe (ediciones 96, 97 y 98).
- ★ Asesoramiento fiscal, laboral y judicial gratuito.
- ★ Información de subvenciones.
- ★ Gestión de subvenciones.
- ★ Negociación de convenios de colaboración con Bancos y Cajas.
- ★ Organización de jornadas sobre temas de interés para el comercio.
- ★ Participación en la Plataforma de Comercio del Sur de Madrid.
- ★ Participación en el Consejo Sectorial de Comercio.

**ACOEG**

c/ Madrid, 12 - 3º - A  
28901 Getafe - Madrid  
Telf.: 91 695 33 25

**== COMERCIANTE - EMPRESARIO DE GETAFE ==**

**\*\* JUNTOS, POR UN COMERCIO MEJOR \*\***

**\*\*\* HAZTE SOCIO \*\*\***