

Getafe

NOVIEMBRE, 1982

NUMERO 30

BOLETIN INFORMATIVO

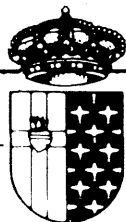

DEL AYUNTAMIENTO

El Partido Socialista Obrero Español consiguió la mayoría absoluta

Gobernará el PSOE

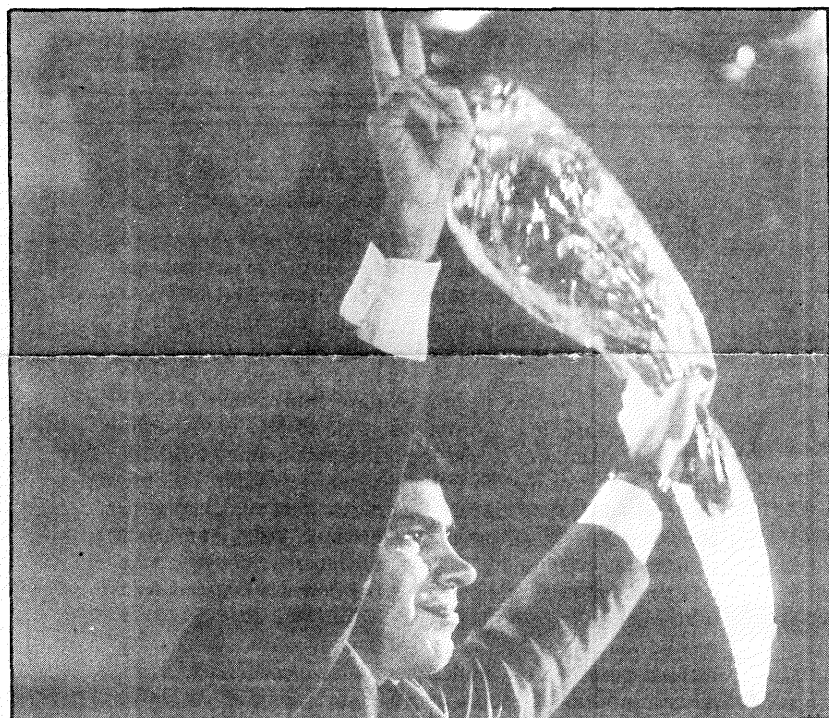

Felipe González nuevo presidente del Gobierno

Después de más de 40 años de Gobiernos de derechas en España, la izquierda gobernará este país, tras el rotundo triunfo electoral del Partido Socialista Obrero Español, que ha conseguido la mayoría absoluta con 201 escaños en las elecciones legislativas del día 28 de octubre.

La coalición de derechas formada por Alianza Popular y el Partido Demócrata Popular se convierte en el partido más fuerte de la oposición, al conseguir 105 diputados.

La jornada electoral se caracterizó por la masiva participación y la absoluta tranquilidad en que transcurrieron las votaciones.

Los socialistas de Getafe celebraron el triunfo de su partido

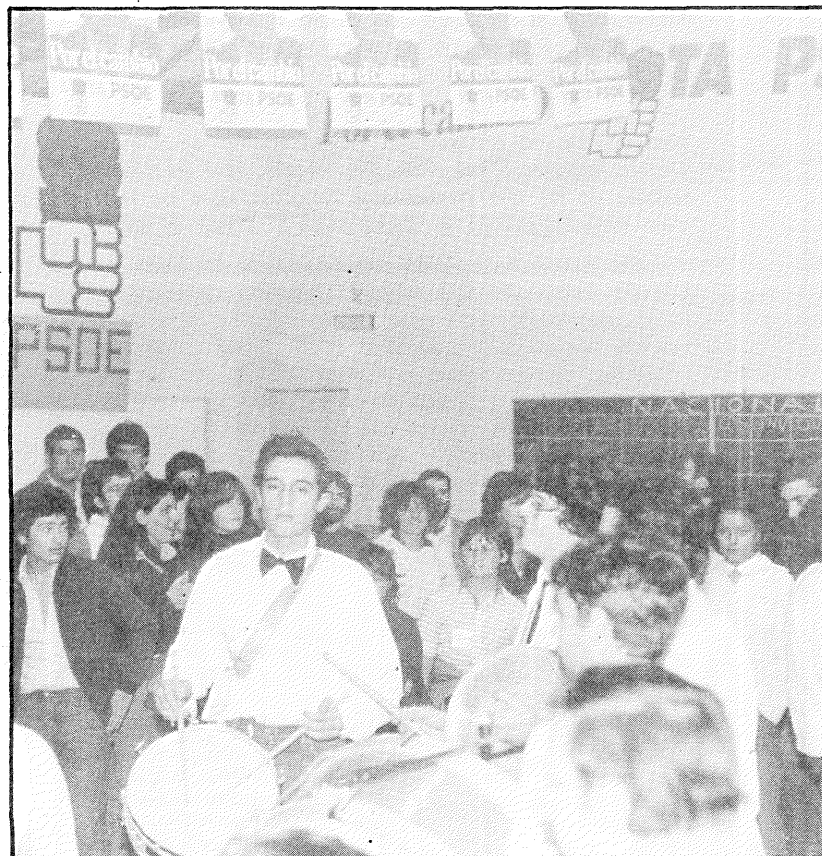

Elecciones Generales 1982 Resultados definitivos en Getafe

Número de electores	79.754	
Número de votantes	68.594	88%
Abstención	9.526	12%
PARTIDO	N.º DE VOTOS	PORCENTAJE
PSOE	44.724	66,22%
PCE	5.322	7,89%
CDS	1.734	2,56%
AP-PDP	13.957	20,07%
UCD	954	1,40%

QUE SE HACE EN LA CASA DE LA JUVENTUD

Mientras esperamos vuestra propuestas, la Casa os propone las siguientes actividades:

TALLERES - CURSOS:

- **Danza - Jazz** por Luis Ruffo. introducción a la Danza Contemporánea incluyendo técnicas de Jazz y Acrobacias. *Miércoles y viernes, 7 a 8,30 horas.*
- **Iniciación al Teatro** Isidro Moreno, Interpretación, maquillaje, vestuario, decorado, iluminación, expresión corporal, ritmo y movimiento. Formación de grupos. *Miércoles y viernes, 7 a 9 horas.*
- **Iniciación a la Guitarra** J. Arias, Técnica del instrumento. Acompañamiento. Obras fáciles. *Miércoles, 7 a 8 horas.*
- **Fotografía** por José de la Muedra. Manejo de cámara y laboratorio de blanco y negro. **GRUPO A:** Martes y viernes, 6 a 8 horas; **GRUPO B:** Miércoles y jueves, 7 a 9 horas.
- **Iniciación al Títere** por Joaquín Arias, Técnica Plásticas. Distintos tipos de títeres. Teatro de sombras. Montaje de obras. Formación de grupos. *Martes y jueves, 5 a 7 horas.*
- **Títeres (Profundización)** para los que ya trabajan en ello. Investigación. Creación de obras. *Martes y jueves de 11 a 13 horas.*
- **Introducción a la música** J. Arias. Bases musicales para un desarrollo posterior y aplicación a cualquier instrumento. Formación de grupos. *Viernes, 7 a 8 horas.*

TAMBIEN HABRA

- **Disco Forum** Lunes a las 8 horas.
- **Actuaciones en el bar** los miércoles y viernes de 8 a 10 horas.
- **Servicio de información** Lunes de 11 a 13 horas
- Exite además una charanga que nos gustaría ampliar. Si tocas algún instrumento o quieres aprenderlo, ensayamos los lunes a partir de las 7 horas.

TELEFONOS UTILES

Casa de la Juventud	682 14 60
Casa de la Cultura	681 60 62
Policía Municipal	681 33 62
Casa de Socorro	682 29 74
Bomberos	696 07 08
Comisaría	695 76 39
Guardia Civil	695 01 70
Ambulatorio	695 77 71
Cruz Roja	695 60 47
Ayuntamiento	695 03 04
Taxis	695 10 05
Centro Municipal de la Salud	681 51 76
Laboratorio Municipal	681 53 86
Ambulatorios:	
Avenida de los Angeles	695 77 71
Ramón y Cajal	695 91 96
1.º de Octubre	469 76 00
Urgencias 1.º de Octubre ...	460 36 62
Psiquiátrico «Alonso Vega»	734 61 00
Alcohólicos Anónimos	681 51 76
RENFE	
(Alicante línea Madrid)	695 82 94
	695 01 67
Servicios Técnicos	682 20 11
Servicio Municipal de limpieza	682 20 38

Mis reportajes sobre Lanza

9. SILVERIO LANZA Y PIO BAROJA (I)

Dedico esta serie de artículos al culto comunicante y fiel seguidor de mis dedicaciones a Silverio Lanza, don A. García Fabián, quien me ha sugerido que aborde este interesante tema.

Por imperativos temperamentales, Lanza y Baroja estaban llamados a admirarse y a no entenderse. Tanto Lanza como Baroja poseían una personalidad muy fuerte. Cuando Silverio fue consciente de la influencia que su persona ejercía sobre la joven generación de escritores, se autoadjudicó el papel de cuasi-maestro. Mas, Baroja, de carácter autárquico, aunque sugestionado por la figura de Lanza, nunca se consideró su discípulo. E, inevitablemente, surgiría el choque íntimo entre ambos, que explica el sello desazonado de sus relaciones.

Confiesa don Pío que conoció a Lanza por un amigo común, llamado Antonio Gil. Según opinión de Manuel Durán, la primera entrevista debió tener lugar en alguna tertulia de las que frecuentaba Amorós. ¿Fue en 1897 o en 1898?

Pío Baroja había leído con delectación los libros de Silverio Lanza. Es indudable la inhesión sincera que, entonces, sentía por el escritor de Getafe: «Yo recuerdo la primera vez que vi a Lanza, al decirle que me gustaban sus libros, cómo le brillaban los ojos de emoción». En mis artículos **Getafe y la generación del 98**, publicados en 1978, analicé los motivos por los que los noventayochistas trataron de emular a Amorós. Allí se contienen algunas de las

razones por las que, cuando (1899) Ruiz Contreras funda la Revista Nueva, invitan a Amorós para que también él colabore en la publicación.

En 1900 Baroja edita su primer libro, **Vidas Sombrias** (¿Había influido en esta colección de cuentos **El Año Triste** de Lanza?). Dela edición de quinientos ejemplares apenas si vendió un centenar; la mayoría los envió el joven Pío a escritores y periódicos. Si la venta resultó escasa, el éxito crítico le fue pródigo. Recibió el autor entusiásticos comentarios de Marquina, Corominas, Palacio Valdés, Azorín, Galdós, Unamuno, ..., que le placieron con emoción. Sólo hubo un escritor que no le fue del todo favorable; éste fue el literato de Getafe, Silverio Lanza. En **Juventud, egolatria** consigna Baroja: «Cuando yo le mandé **Vidas Sombrias**, (Lanza) me escribió una carta larguísima para convencerme de que debajo de cada cuento debía poner la consecuencia o moraleja. Si no lo quería poner yo, la pondría él». Esta actitud magisterial de Silverio Lanza disgustó a Baroja, si bien, a pesar de esa molestia íntima, inconfesada, mantendría por ahora con Amorós una «amistad cordial».

Fue a mediados de noviembre de 1900 cuando Azorín y Baroja -poco antes del memorable viaje que ambos hicieron a Toledo- visitaron a Silverio Lanza en su casa de Getafe. La personalidad de Amorós les fascinaba. Queda, de entonces, muy grabada en el escritor vasco la modestia de la vivienda de Lanza. Del viaje a Toledo irrumpe la novelística del 98: Azorín crea **La Voluntad** (la novela tan getafense) y Baroja **Camino de Perfección**.

Precisamente por la publicación de **Camino de Perfección**, Azorín organiza en Madrid (1902) un homenaje a Baroja. Lanza abandona ese día (25 de marzo) Getafe para acudir a la cena-homenaje. A la hora de los discursos, Silverio pronuncia una cálida oración empapada de esa ironía tan «lancista». (¿Cuándo se estudiará a fondo, como tantas veces y tan insistentemente venimos demandando, la faceta irónica de Lanza, característica fundamental de su idiosincrasia?). La sutil ironía de Amorós produce el curioso efecto de que su perorata, que es casi una diatriba, aparezca como una loa. En efecto, en ella alaba a los jóvenes escritores, ante los que se presenta como modelo. Se trata de una pieza humorística y sugerente en la que osa, de nuevo, censurar la forma literaria de Baroja. Así lo recordaría Gomez de la Serna: «En el discurso que Silverio Lanza lanzó en el banquete a Baroja dijo lo que después tanto se ha repetido: que el defecto de la obra de Baroja es que carece de mujeres, de que no hay en ella una sola mujer verdadera». A las entendederas de Baroja no pasan desapercibidas las ironías de Lanza, de forma que provocan un rompimiento entre ellos, del que hablaremos en el próximo artículo.

JOSÉ M. DOMÍNGUEZ RODRÍGUEZ

Getafe



EPOCA II NOVIEMBRE, 30

Dirección:
Jesús Prieto de la Fuente
Redacción y Diagramación:
Teresa Gutiérrez Lera

Edita:
ILMO. AYUNTAMIENTO DE GETAFE
Depósito legal: M. 3.742-1975
Imprime y compone:
Gráficas CATENA (Getafe)
DISTRIBUCION GRATUITA

Entrega de la bandera constitucional a los colegios de Getafe



Los niños colocaron en sus colegios las banderas constitucionales, entregadas por el Alcalde y la Concejala de Enseñanza, en representación del Ayuntamiento de Getafe

Ayuda del Ayuntamiento de Getafe al pueblo valenciano

El Ayuntamiento de Getafe ha aprobado en Sesión Permanente ofrecer un presupuesto de 250.000 pesetas a los damnificados de las inundaciones producidas en la Comunidad Valenciana por las fuertes lluvias de días pasados.

Asimismo, en el Ayuntamiento de Getafe se ha habilitado un local en el que se recogerán todas aquellas prendas, o alimentos que los vecinos deseen enviar con la intención de aliviar en la medida de lo posible la desastrosa situación que están viviendo los ciudadanos de Alicante, Valencia y Murcia.

Los afectados del síndrome tóxico se solidarizan con los valencianos

La Asociación de Afectados por el Síndrome Tóxico de Getafe sumandonos al dolor que ha producido las inundaciones del Levante Español, por las trágicas pérdidas humanas y materiales y en acto de solidaridad con estos ciudadanos. Cedemos a través de la Federación Provincial de Madrid de Asociaciones de Afectados, los beneficios que corresponden a esta Asociación por la corrida de rejones, celebrada el día 24 de octubre en la Plaza de Toros de las Ventas de Madrid. Si bien las necesidades de los Afectados no han sido resueltas, ni mucho menos, entendemos que es primordial atender la angustiosa situación creada por dichas inundaciones.

La donación correspondiente a esta Asociación asciende a 50.000 pesetas.

Asociación de Consumidores
Usuarios y Perjudicados
por el Síndrome Tóxico
de Getafe

154 familias de la ciudad, en peligro de perder sus viviendas

Varios vecinos, cuyas viviendas están ubicadas en las calles Maestro Bretón, Maestro Arbós, Maestro Chueca y Leganés, se encuentran con una clara situación de estafa que les impide escriturar sus pisos.

En 1972, la Constructora Carrillo y los propietarios de los terrenos, la familia Cifuentes, firmaron un contrato por el que los últimos se llevarían el 20% de las viviendas que serían construidas.

Según la familia Cifuentes, este compromiso no se ha cumplido, ya que la constructora les adeuda un total de 13 viviendas. Por este motivo, los dueños de los terrenos se han negado a otorgar la escritura de los mismos a la constructora.

Después de dos años de gestiones de los vecinos para tratar de solucionar este problema, la constructora Carrillo ha presentado suspensión de pagos, lo que ha agravado la situación.

Ante esto, se han presentado varias soluciones a la familia Cifuentes, ofreciéndoles cinco viviendas en Torrejón de la Calzada o 13 locales en una Galería Comercial. Ambas ofertas han sido denegadas por esta familia.

Los vecinos se encuentran indignados por lo que ellos califican de falta de responsabilidad de esta familia que, durante más de ocho años han sido incapaces de tomar iniciativas contra la constructora para cancelar esta deuda.

Por otra parte, los propietarios del terreno pretenden cobrar a los vecinos lo que no han podido cobrar a la constructora, a lo que se niegan rotundamente.



Los vecinos de la Alhóndiga satisfechos con la inauguración de la plaza del Doctor Fleming

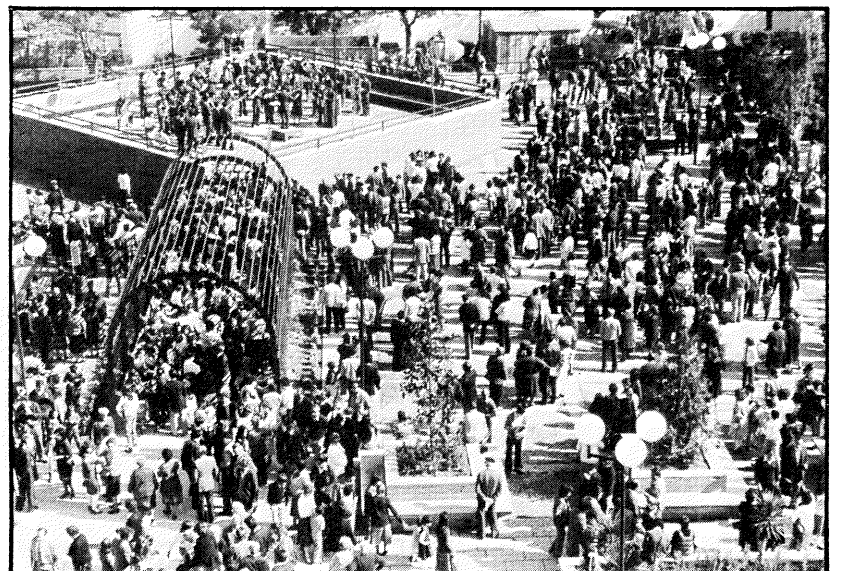

Elecciones generales

Triunfo absoluto del PSOE en Getafe

El PSOE alcanzó en Getafe un triunfo absoluto en las elecciones legislativas del pasado 28 de octubre. Este partido obtuvo el 67,40 por 100 de los votos. Como segundo partido, se revela Alianza Popular, que ha subido de forma importante, alcanzando el 20,86 por 100. El hundimiento de UCD, que no alcanzó el 2 por 100 y el descenso del PCE, son las características más destacadas de estas últimas elecciones en nuestra ciudad.

La jornada electoral en Getafe se caracterizó por la absoluta normalidad y la masiva afluencia a las urnas de los vecinos de la ciudad. Casi 65.000 vecinos, de los 79.000 que debían votar, acudieron a las urnas, lo que supone una participación del 86 por 100 del censo electoral, una cifra record en nuestra ciudad.

La jornada fue transcurriendo de forma muy tranquila. Desde las primeras horas de la mañana, los vecinos acudieron a sus respectivos colegios electorales. No hubo grandes colas, a pesar de la gran afluencia, ya que los votantes acudieron a lo largo de toda la jornada, de una forma continua.

Tampoco hubo en Getafe, a diferencia de otras ciudades españolas, grandes problemas con el censo. El trabajo realizado por el Ayuntamiento, que había enviado a todos los ciudadanos los datos necesarios para ir a votar, facilitó de forma importante la marcha de las votaciones.

En nuestra ciudad se constituyeron un total de 91 mesas electorales. A las 8,30 de la tarde, ya se habían escrutado las cincuenta primeras papeletas, y la primera mesa escrutada de forma completa, entregó sus resultados a las 9,45 de la noche.

Los getafenses acudieron a cumplir su deber de ciudadanos de forma tranquila y casi festiva, en lo que influyó el tiempo, ya que el día 28 de octubre amaneció con un sol radiante.

A partir de las 12 de la noche, la televisión empezó a ofrecer datos concretos. Desde este momento, en la sede del PSOE de Getafe se empezó a respirar un ambiente de triunfo, así como en la sede de AP, donde celebraron el importante avance de su partido. Por el contrario, en las sedes de UCD y del PCE, el ambiente era más bien de *desilusión*, ya que ambos partidos habían sufrido una importante baja en nuestra ciudad, así como en el resto del país.

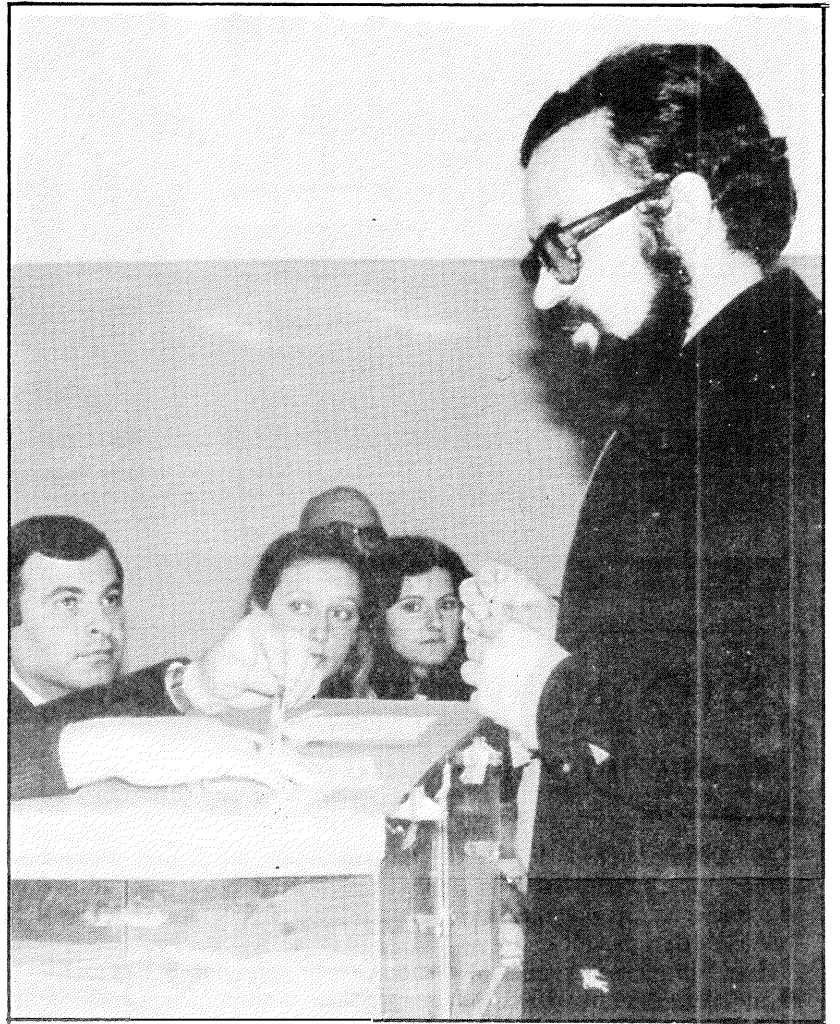

El Alcalde votó en el colegio de los Angeles

Desde primeras horas de la mañana, los vecinos acudieron masivamente a votar

Los getafeños no tuvieron grandes dificultades a la hora de votar

