



**Fiesta de la Bicicleta XIX**

**SEPARATA:  
9 DE MAYO,  
FIESTA DE LA  
BICICLETA  
¡PARTICIPA!**



*Getafe sobre ruedas*

## Bicicleta

**99**

**Inscripciones:** **Salida**  
Por adelantado  
En la Delegación de Deportes, plaza  
Príncipe-Príncipe s/n - Las Lagunas - Cerros  
de El Gercal y Puerto del Río entre el  
26 de abril y el 7 de mayo

**El día de la actividad**  
En el polideportivo de San Isidro desde  
las 9:30 hasta media hora antes de la  
salida.

**12 horas**  
Polideportivo San Isidro

**Llegada**  
Plaza de España

**Domingo 9 de Mayo**

AYUNTAMIENTO DE GETAFE  
ÁREA SOCIAL • Deportes

**CONTINENTE**

*Getafe sobre ruedas*



*El coliseum Alfonso Pérez se llenó de solidaridad*

*Izquierda Unida propone una remodelación integral de las Margaritas*

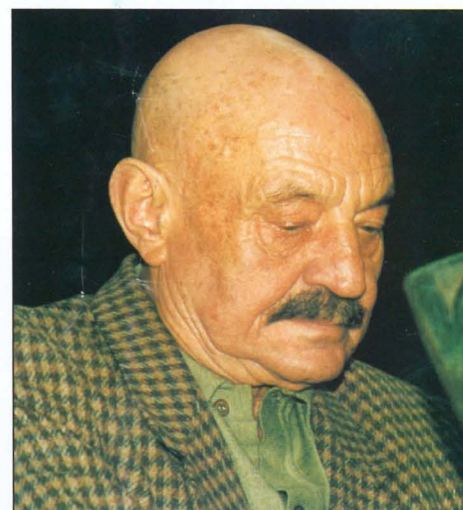

*El académico José Hierro no faltó a la cita anual con su Instituto*

*10 y 11 de Mayo, Jornadas de Medio Ambiente*

## Solidaridad a raudales...

L 9 de abril quedará marcado en la historia de Getafe, como una fecha solidaria por excelencia y, porque era la primera vez que el Príncipe de Asturias visitaba nuestra ciudad para presidir un partido por la solidaridad.

La presencia de famosos futbolistas internacionales, españoles y sudamericanos, que han sido santo y seña de generaciones, para disputar un encuentro con el fin de recaudar fondos para los

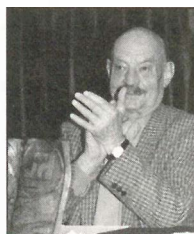

afectados por los huracanes en Centroamérica, se erigió en un acontecimiento destacado y aplaudido. Tampoco quisieron faltar a la cita una serie de famosos y destacados periodistas, que en los prolegómenos disputaron otro partido con fines altruistas. 

**SUMARIO****ENTREVISTAMOS A JOSE HIERRO, PREMIO CERVANTES, EN SU VISITA A GETAFE. 7****GETAFE SE OPONE A LA POLITICA DE REALOJOS DEL AYUNTAMIENTO DE MADRID Y COMUNIDAD DE MADRID. 8****EL MINISTERIO DE FOMENTO ELABORA UN TRAZADO DE M-50 QUE DIVIDE EN DOS A PERALES DEL RIO. 9****SE ESTA REMODELANDO INTEGRAMENTE EL SANEAMIENTO EN EL BARRIO DEL SECTOR TRES. 11****PASAPORTE SOLIDARIO A CENTROAMERICA EN EL COLISEUM ALFONSO PEREZ. 12 Y 13****EL 7 DE MAYO FINALIZA EL PLAZO DE ESCOLARIZACION EN LOS CENTROS EDUCATIVOS FINANCIADOS CON FONDOS PUBLICOS. 14 Y 15****EL 9 DE MAYO SE COLOCA LA PRIMERA PIEDRA DE UNA RESIDENCIA GERIATRICA EN GETAFE NORTE. 16****SAN ISIDRO CELEBRA SUS FIESTAS. 17****EL GETASUR BUSCA EL ASCENSO A PRIMERA DIVISION. 21****Mentiras peligrosas**

**L** Ayuntamiento de Madrid no tiene política social, lo que significa que todo lo que concierne a este importante apartado del devenir cotidiano sea un puro desastre. La muestra más palpable de la anterior afirmación son los realojos. Ni se estudian la situación de los poblados marginales, ni se lleva a cabo una política acertada. Se han disminuido las partidas presupuestarias hasta casi desaparecer. ¿Cuál es la solución? Pues sencilla. Quitarse de enmedio a estas familias y llevarlas a los municipios del sur madrileño, siendo Getafe uno de los que más han aportado cuota de realojo y solidaridad.

Todo lo dicho anteriormente viene a cuento del imperativo del señor Alvarez del Manzano y de su equipo de Gobierno de realojar en Getafe a familias procedentes de la Rosilla y las Mimbreras (ambos poblados marginales situadas en Madrid). Estas familias tienen todo el derecho a vivir en condiciones dignas, pero que lo hagan en Madrid capital, donde no realojan a nadie, o en los municipios más ricos y elitistas de Madrid (zona norte) asuman su cuota de compromiso social y realojen a estos ciudadanos.

El Gobierno Municipal y los movimientos vecinales del municipio han decidido plantar cara a la ausencia de sensibilidad política y prepotencia del Partido Popular, tanto en el Ayuntamiento de Madrid y la Comunidad (corresponsable por hacer oídos sordos), ante lo que supone un nuevo desprecio al sur madrileño y a Getafe en especial. No se trata de solidaridad (Getafe ha demostrado con creces su alta sensibilidad), es simplemente decir a los municipios madrileños que hagan política social y se dejen de mentir a los ciudadanos. *ra*

3

**BOLETÍN INFORMATIVO DEL AYUNTAMIENTO DE GETAFE***Depósito Legal: M. 3.742.1975  
Tirada: 50.000 ejemplares*

EDITA Ayuntamiento de Getafe

DIRECTORA Rosa María Ferrero

REDACTOR Nicolás Méndez

SECRETARÍA DE REDACCIÓN Julio Bernad y Almudena Taravillo

FOTOGRAFÍA Miguel Angel Martín

DISEÑO Y DIAGRAMACIÓN Natalia González

REDACCIÓN Plaza de la Constitución, 1  
Tel.: 91 649 91 38  
Getafe (Madrid)MAQUETACIÓN E IMPRESIÓN LERKO PRINT, S.A.  
P.º Castellana, 121. MadridDISTRIBUYE Atenea Publicidad, S.L.  
Tels.: 91 696 16 80/18-49

## GETAFE-NORTE, PERALES, BERCIAL Y SECTOR III YA DEPOSITAN RESIDUOS EN CONTENEDORES AMARILLOS



– Getafe-Norte, Perales del Río, El Bercial y Sector III ya reciclan latas, plásticos y bricks.

– 267 nuevos contenedores amarillos para depositarlos.

– En breve todo Getafe se sumará al Plan de Residuos Sólidos Urbanos.

– Los 50 millones de kilos de esta basura que produce nuestra ciudad en un año se pueden convertir en 20 millones de kilos de

abono, 10 de papel, 6 de plásticos, 2 de vidrio y 2 de hojalata y aluminio.

– El nuevo contenedor amarillo contribuye a salvaguardar el medio ambiente e implantará hábitos de conducta saludables para toda la comunidad.

– Los vecinos encontrarán estos contenedores en los mismos emplazamientos que los tradicionales.

### ¡No lo olvides, recicla en amarillo!

Joaquín Jiménez (IU) en la presentación de esta campaña.



### ACTOS INFORMATIVOS

CENTRO CIVICO DE LAS MARGARITAS

Jueves, 6 de mayo, 19,00 horas

CENTRO CIVICO DE EL BERCIAL

Martes, 6 de mayo, 18 horas

CENTRO CIVICO DE PERALES DEL RIO

Jueves, 20 de mayo, 19,00 horas

## 2 PLENOS

PLENO 9 de abril, 99

EN el último Pleno, en sesión extraordinaria, celebrado el día 9 de abril de 1999, se han tomado los siguientes acuerdos:

1. Aprobación, si procede, del borrador del acta de la sesión extraordinaria celebrada el 26 de marzo.

*Aprobada*

2. Proposición conjunta de los grupos de concejales de PSOE e IU, sobre el trazado de la M-50 a su paso por Perales del Río.

*Aprobado por unanimidad*

3. Proposición del Concejal Delegado de Urbanismo en relación con las obras de construcción del Conservato-

rio, Auditorio y Centro Cívico del Sector III de Getafe.

*Aprobado por unanimidad*

4. Proposición del Concejal Delegado de Urbanismo sobre las obras de urbanización del Recinto Ferial de Getafe situado en la Avda. Juan de Borbón y Avda. de las Ciudades.

*Aprobado por unanimidad.*



## El PP: Sector Tres, Perales del Río y Getafe Norte (en definitiva, Getafe)

UNA expresión popular, de origen inmemorial dice que, por sus "acciones los conoceréis", en el caso del Partido Popular en Getafe, más gestos y acciones que demuestren su incoherencia, falta de rigor y nula sensibilidad hacia los intereses de los ciudadanos de Getafe es imposible tener, algunos ejemplos son muy relevantes de su actitud.

No tienen la más mínima vergüenza en defender el no cobro de los vados a los vecinos del Sector III en la cima de la demagogia mezquina, irresponsable e insolitaria con el conjunto de los vecinos del pueblo, al mismo tiempo que votan en contra en el Pleno Municipal de la construcción del Centro Cívico y Conservatorio del Sector III.

No tienen la más mínima vergüenza en intentar apuntarse la brillante realidad que es hoy, el barrio de Getafe-Norte y al mismo tiempo estar en contra de una infraestructura tan importante como el "Coliseum Alfonso Pérez".

No tienen la más mínima vergüenza, en decir que apoyan el enterramiento de la vía del tren a su paso por Getafe, una vieja reivindicación de todos los ciudadanos y muy especialmente de los vecinos de La Alhóndiga y Centro-San Isidro y al mismo tiempo votar en contra de la dimisión del Ministro Arias-Salgado que, incumpliendo el convenio firmado, no ha puesto la parte del dinero que le correspondía al Ministerio. Y en el colmo de la falta de rigor político, se atreven a votar en contra de los presupuestos que hacían posible el enterramiento de la vía.

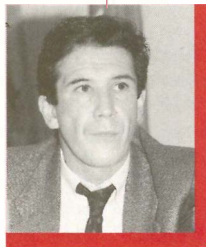

No tienen la más mínima vergüenza en decir que apoyan las legítimas reivindicaciones de los vecinos de Perales del Río, muchos de estos problemas derivados de la dejadez de sus compañeros del

Partido Popular en el Ayuntamiento de Madrid. Y al mismo tiempo votan en contra de la dimisión del Ministro de Fomento que pretende atravesar el barrio con la M-50, impidiendo la unión de los barrios del Caserío de Perales y la Colonia del Carmen y creando una barrera física para siempre que hará insufrible el poder vivir con una calidad de vida normal a los vecinos de Perales del Río.

Y para terminar con estos ejemplos, que son solamente una muestra de la falta de sensibilidad y compromiso del PP con Getafe, nos quieren hacer padecer en nuestro municipio, la falta, por parte del Ayuntamiento de Madrid, gobernado por el Partido Popular, de una política seria y rigurosa de integración social. Hemos descubierto la pretensión de la Comunidad de Madrid de resolver los problemas serios de delincuencia, droga y marginación social, de los asentamientos chabolistas de "La Membrillera", "La Rosilla" o "La Celsa" en nuestro término municipal, en barrios como el Sector III, Getafe-Norte o Perales del Río donde la tipología de viviendas unifamiliares les podría permitir su adaptación al modelo de vida habitual en estos poblados. No estamos de acuerdo o no vamos a consentir este tipo de realojos indiscriminados, no vamos a sacar las castañas del fuego a un Ayuntamiento como el de Madrid que genera políticas de marginación social recortando año tras año los presupuestos sociales.

Es necesario que el Partido Popular haga en la C.A.M. y en el Ayuntamiento de Madrid una planificación seria de integración social, que evite los riesgos históricamente repetidos de "traslado de guetos". Una planificación que no sólo persiga dotar a estos sectores de una vivienda digna ya que, una vivienda digna sin una vida digna, no resuelve el grave problema social que subsiste en las "afueras de la civilización".

Sería deseable que, las arcas públicas de nuestra Comunidad Autónoma y el propio Ayuntamiento de su Capital dedicaran o se aproximaran, al esfuerzo solidario que el Ayuntamiento de Getafe dedica a su política de atención social (37% de su presupuesto). Seguramente esa apuesta daría como resultado poder integrar socialmente a estos ciudadanos en el propio término municipal de Madrid que es donde están asentados.

En cualquier caso, señores del Partido Popular demuestren un mínimo de equidad e integridad política y acuérdense que en la Comunidad de Madrid, además de Getafe y el conjunto de la zona sur, también existen otros municipios que seguramente participarán en su teoría sobre la integración social y los realojos, me estoy refiriendo a Majadahonda, Pozuelo, Las Rozas, etc., sólo se acuerdan de la zona sur para hablar de vertederos, depuradoras, M-50 o incumplir compromisos previamente pactados.

Esta es la verdadera realidad del Partido Popular con Getafe. No acaban de entender que la Constitución Española no prevea ciudadanos ni municipios de primera y de segunda clase.

Francisco J. Hita Gamarra  
CONCEJAL DELEGADO DE URBANISMO



izquierda unida.

## Por la paz, por los derechos humanos, no a la guerra

EMPIEZA a ser preocupante que a las puertas del siglo XXI, sean los bombardeos los instrumentos de resolución de los conflictos y las víctimas sean siempre las mismas, la población civil.

Parece que, al revés de lo que debiera ocurrir, aquellas personas y organizaciones, como IU, que siempre apostamos por la Paz y por el diálogo, se nos sitúa como elementos marginales fuera de la realidad de nuestros días. El procedimiento de anulación de las voces discordantes siempre es el mismo, y aunque antiguo (la mentira mil veces repetida), es bastante eficaz. Ahora bien, la lucha por la paz y por la resolución negociada de los conflictos, no entiende de taticismos políticos ni de sumisiones a los poderosos. **Por mucho que se pretenda, denunciar la ilegítima e ilegal intervención criminal de la OTAN en Yugoslavia, no significa que no denunciemos también la sistemática violación de los Derechos Humanos por parte del Gobierno de Milosevic.**

Ni queremos que se bombardee Yugoslavia para defender los más elemen-



tales derechos de la población albanosover, ni queremos que se bombardee a Turquía por mucho que lleve años y años masacrando al pueblo Kurdo. Queremos (y que nadie pretenda confundir a la opinión pública), que sea el diálogo y la negociación el método de resolver los problemas.

Que un Presidente del Gobierno, como Aznar, diga que "la guerra es la única solución", es un síntoma evidente de la ideología que asiste al Presidente y al servicio de qué intereses gobierna. La guerra es la solución para la industria armamentística norteamericana, que supone más de 40% de su Producto Interior Bruto (PIB).

"Parece también que es "políticamente incorrecto" decir que la intervención de la OTAN viola la Carta de Naciones Unidas en su capítulo 7.º artículos 40 y 42.

A nadie se le escapa que esta agresión de la OTAN está reforzando las posiciones más extremistas y opuestas al diálogo, con lo que la posibilidad de una salida política

negociada está más lejos hoy de lo que se encontraba antes del día 24 de marzo.

Es posible que la posición manifestada en este artículo sea poco correcta y elegante para defensores del "pensamiento único", pero **los que defendemos la Paz, los que creemos que las guerras las sufren siempre los más débiles, los que siempre vamos a defender los Derechos Humanos, no vamos a rendirnos jamás ante el militarismo que cada vez más asola el mundo.** IU siempre hemos defendido y defendemos, la necesidad de una Europa libre y democrática, donde la legítima voluntad de los diferentes pueblos sea respetada y vertebrada desde cauces democráticos y pacíficos. **Por eso seguiremos haciendo un llamamiento a todas y todos ciudadanos a que manifiesten su desacuerdo con los acontecimientos que asolan los Balcanes, exigiendo el final de la guerra, de la espiral de violencia y de la sistemática violación de los Derechos Humanos.**

Gregorio Gordo Pradel  
PRIMER TENIENTE ALCALDE Y  
COORDINADOR DE IU



## El "vadazo" no tiene precio (Tribunal Supremo 4.6.98) "no nos moverán"

A investigación del Grupo de Concejales del Partido Popular de Getafe, acerca del cobro de un Precio por la reserva de entrada de vehículos en edificios y solares, concluía el pasado 10 de febrero con la presentación de un escrito de siete folios proponiendo al Pleno la aceptación de las siguientes conclusiones:

1.- Que se paralice el cobro del Precio Público por entrada de vehículos en edificios y solares ("vadazo").

2.- Que se paralice la recaudación ejecutiva y los embargos derivados de procedimientos de cobro de este Precio Público ("vadazo").

3.- Que previa negociación y acuerdo con los afectados se proceda al sobreseimiento y archivo de las actuaciones relacionadas con el cobro del citado Precio Público ("vadazo").

Que el Tribunal Supremo haya sentenciado que el "vadazo" no tiene Precio: "en ningún caso puede considerarse la exacción por paso de carruajes como Precio Público".

Que el Tribunal Constitucional haya reconocido la inconstitucionalidad del soporte jurídico del "vadazo" y haya forzado la promulgación de una nueva Ley.

Que las Salas de lo Contencioso-Administrativo del Tribunal Superior de Justi-

cia de Castilla y León, de Galicia, de Canarias, etc., hayan planteado al Tribunal Constitucional la inconstitucionalidad del Art. 41 de la Ley de Hacienda Locales, en que se fundamenta la Norma Municipal del "vadazo".



No ha sido suficiente justificación para que, el Gobierno Municipal de Getafe, PSOE e IU, haya aceptado la propuesta del Partido Popular y con sus 11 votos (PSOE) más otros 7 (IU) hayan barrido democráticamente a los 8 del PP y 1 del Mixto.

Todo ello amparándose en un Informe Técnico, cuando menos, poco científico y riguroso, elaborado por un empleado municipal, absolutamente respetable, pero cargo de confianza. La fe pública no tiene opinión en este tema. Los servicios jurídicos municipales no se pronuncian. ¿Por qué?.

ES LA ZONA DE PERALES, DE EL BERCIAL, DE GETAFE NORTE, DE OTRAS URBANIZACIONES DE CERRO BUENAVISTA (SECTOR 3), DE TODOS LOS VECINOS QUE DISPONGAN DE UNA VIVIENDA CON GARAJE.

Así lo asevera en su informe la empleada municipal cuando literalmente dice "Los servicios Fiscales y Urbanísticos están recabando información para llevar a cabo esta

gestión. En todo caso no hay un pronunciamiento Plenario donde NO se acuerde girar estas liquidaciones.

### CUATRO AÑOS DE RETROACTIVIDAD

Por las preguntas que he realizado al Alcalde y al Concejales de Hacienda en el Pleno, no contestadas, o cuando lo han sido, no mantenida la respuesta en el Acta Plenaria, es decisión del Gobierno Municipal cobrar el "vadazo" de los años 1995, 1996, 1997 y 1998 a todos los propietarios de una vivienda con garaje del Municipio de Getafe.

Demencial e injustificable respuesta del PSOE/IU a nuestro esfuerzo y expresada voluntad de que los políticos tenemos que estar para solucionar los problemas, no para provocarlos. El PARTIDO POPULAR, ratificando el encabezamiento de este escrito y su contenido, reafirma su posición sobre el "vadazo":

AYER CON LOS DEL CERRO BUENAVISTA, MAÑANA CON LOS DE PERALES, CON LOS DE EL BERCIAL, CON LOS DE GETAFE NORTE, ... JUNTO A LOS VECINOS, POR SER DE JUSTICIA, CONTRA EL "VADAZO" DEL PSOE/IU: "NO NOS MOVERÁN".

José Luis Casarrubios  
CONCEJAL DEL PARTIDO POPULAR

GRUPO MIXTO

## Quiebra de la Constitución (y II)

CONTINUO mi recorrido por el articulado de nuestra Constitución, para incidir en aquellos artículos que han sido vulnerados por quienes deberían ser los primeros en cumplirlos con ejemplaridad y hacer que se cumplan.

Art. 16.1 "Se garantiza la libertad IDEOLÓGICA, religiosa y de culto de los individuos y las comunidades sin más limitación, en sus manifestaciones, que la necesaria para el mantenimiento del orden público protegido por la ley".

En las provincias vascongadas -Sí, provincias vascongadas. Art. 68.2 de la Constitución- ¿Qué libertad ideológica se les da a los que no tienen la ideología nacionalista? ¿El tiro en la nuca? ¿La quema de sus hogares y destrucción de sus medios de vida? ¿Qué clase de mantenimiento del orden público protege la ley ante las manifestaciones bárbaras de la lucha callejera o terrorismo de baja intensidad?

Art. 18.3 "Se garantiza el secreto de las comunicaciones y, en especial, de las postales, telegráficas y TELEFONICAS, salvo resolución judicial". Ahora se juzga a quienes violaron desde el CESID la intimidad de muchos españoles, incluso la del propio Rey, estableciendo escuchas telefónicas. A partir de esta experiencia nos resulta difícil confiar en esta garantía. Mejor será cuidar lo que telefoneamos, por si acaso.

Art. 33.3 "Nadie podrá ser privado de sus bienes y derechos sino por causa justificada de

utilidad pública o interés social, mediante la correspondiente indemnización y de conformidad con lo dispuesto por las leyes". Sobre este punto tenemos una clara referencia de vulneración constitucional: la cometida contra Ruiz Mateos. Expropiación de RUMASA, sin causa justificada de utilidad pública (sólo la utilidad de aquellos que se beneficiaron "a posteriori" con la compra a bajo precio de las empresas expropiadas). Sin interés social alguno (por el contrario, hubo saneamiento pre-venta de empresas, mediante despidos masivos como los de Galerías Preciados) y, también, sin las indemnizaciones correspondientes que, cada vez van a ser más elevadas

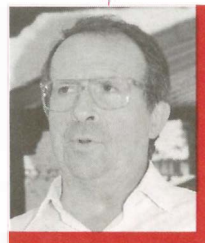

y que todos tendremos que pagar de nuestro bolsillo, dado que los tribunales, tanto nacionales como internacionales, le están dando la razón en sus pleitos contra el Estado.

Art. 62.3 "Al Rey corresponde, previa autorización de las Cortes Generales, declarar la GUERRA y hacer la paz." Pilotos y aviones españoles participan en los ataques a Serbia. Esto supone una agresión, aunque esté justificada, de España a otra nación soberana. Aunque nos hayamos solapado en la OTAN, lo cierto es que estamos en guerra: hemos retirado nuestra embajada, se detiene a nuestros periodistas como enemigos, pronto habrá que enviar tropas de tierra y ahora mismo si alguno de nuestros pilotos cayera prisionero pediríamos que se le tratara como "prisionero de guerra" antes que fusilado como comando terrorista. Por lo tanto, si estamos

en guerra, ¿quién se ha permitido el lujo de declarar la guerra si el rey no lo ha hecho?

Art. 122.3 "El Consejo General del Poder Judicial estará integrado por el Presidente del Tribunal Supremo, que lo presidirá, y por veinte miembros nombrados por el Rey por un período de cinco años. De éstos, DOCE entre Jueces y Magistrados de todas las categorías judiciales, en los términos que establezca la ley orgánica; CUATRO a propuesta del Congreso de los Diputados y CUATRO a propuesta del Senado... etc." La voluntad del legislador en una Constitución democrática, es manifiesta: Dar mayoría a los miembros elegidos entre los Jueces y Magistrados. La regla de oro de Montesquieu para la separación de poderes. El PSOE, con el rodillo de su mayoría absoluta, hizo posible una ley orgánica del Poder Judicial que permite repartirse estos doce puestos entre los partidos y con su misma proporcionalidad política de las cámaras. Esto supuso, en la práctica, un verdadero golpe de Estado que pone a las órdenes del Ejecutivo a los otros dos poderes: el Legislativo y el Judicial. O sea, de Democracia, nada.

Como podemos ver por este repaso dado, nuestros gobernantes están violando la Constitución y aquí no pasa nada. Todos sumisos como borregos conducidos a donde el pastor les quiera llevar. No es extraño que los señores Arzallus, Otegui y Pujol también quieran saltársela a la torera. Lo de acatar la Constitución queda sólo para el currante "pueblo soberano" por lo visto.

Luis Yubero Romano  
PORTAVOZ DEL GRUPO MIXTO

José Hierro, poeta y académico

## "La poesía es algo más de lo que parece"

*En su última visita a Getafe, en concreto al Instituto que lleva su nombre para entregar los premios del X Certamen de Poesía, José Hierro nos confirmaba su decisión de pertenecer a la Real Academia de la Lengua Española. Siempre lo había rechazado, no por orgullo o falsa vanidad, sino "porque no se consideraba digno". Ahora a sus 77 años ocupará el sillón G, que ocupase el fallecido José María de Areilza.*



El poeta y académico, José Hierro, durante la lectura de su obra.

**W** ABLAR con José Hierro es un privilegio que entraña muchas dificultades, debido en gran parte a que este gran poeta concede escasas entrevistas. Aún así en Getafe no eludió las cuestiones que le planteamos y a las que respondió con gran amabilidad.

—¿Qué siente José Hierro al venir a entregar los premios de poesía en este instituto?

—Lógicamente es un honor. El que venga a entregar los premios es una consecuencia de ser un poco el padrino aunque no intervenga en la cuestión de docencia y, sobre todo, porque representa como un baño de juventud. Por un momento uno se cree que es joven, puesto que los chicos que están alrededor son jóvenes. De manera que para mí acudir a este acto es un placer.

—¿Considera que con estos premios se incentiva la poesía entre la juventud?

—La poesía es más de lo que parece. Lo que sucede es que la poesía se lee poco. Esto es una contradicción. Yo a veces cuando me preguntan si la poesía no gusta nada porque es tiempo de tecnología, digo siempre lo mismo: A mayor cantidad de tecnología, mayor gusto de algo como una vida espiritual y de algo profundo, que a veces toma esa forma absurda, esas religiones que se inventan, esas gentes que dicen que va a venir un astronauta, se suicidan porque van a otro lugar más hermo-

so. Esto ocurre ahora en la época de las tecnologías. La poesía es entonces esa necesidad de la vida espiritual y no se vende mucha poesía, como no se venden muchas partituras de música; lo que no significa que a la gente no le guste la poesía o la música. La poesía la gente la oye, la entiende, la interpreta, pero no la lee. La poesía gusta y la gente joven, a veces lo que le ocurre, es que piensa que es cosa de cursis o de gente pasada de moda, pero no cabe duda que sigue gustando.

—¿Qué proyectos tiene José Hierro?

—No tengo ninguno. De momento, aparte de algunas cosas de obligaciones que tengo que hacer, sencillamente dar término a un libro de poemas que tenía que haber incluido en el último libro, pero que no he sabido acabarlo después, y en algún caso de estar seis peleando con alguno de ellos.

—¿Tras los premios recibidos, siente reconocido su trabajo?

—No es lógico pensar que esos premios te molesten, lo que ocurre es que los premios que se les dan a un libro concreto y si yo presento un libro a un premio y ese libro es premiado, pienso

### José Hierro ocupará el Sillón G de la Real Academia de la Lengua tras varios años de resistencia

que es el mejor de los presentados. Pero si te dan un premio por la labor de toda una vida, resulta que uno mira alrededor y ve las gentes de aquí o del otro lado del Atlántico, hablando de nuestra lengua, que tiene una obra importante, pues uno se siente avergonzado.

—¿Se ha resistido usted mucho con la Real Academia de la Lengua?

—Al fin he cedido después de tantos años de resistencia. Hubo una serie de presiones cordiales y claro, ya me parecía ser impertinente seguir negándome. De manera que como ya no sabía decir no, pero sigo pensando que hay gentes que podrían hacer mejor papel que yo en ese sillón; pero definitivamente he dicho sí.

Sus últimos comentarios se dirigieron al premio de poesía que convoca el Instituto José Hierro, del que dijo que en las ediciones anteriores destacan algunos de los certámenes, puesto que los premiados han sentido la necesidad de escribir poesía de una manera exquisita. Aquí acabó la entrevista con uno de nuestros insignes poetas, quien en esta ocasión contestó a todas las preguntas dejando en el aire su impronta de persona ajena a tributos, pero comprometida con todo lo que le rodea.

**"Hay gente que merece más los galardones y premios, puesto que su obra así lo indica"**



La ganadora del Certamen de este año, leyendo la poesía premiada.

## El IVIMA quiere realojar familias de la Rosilla en Getafe

*La decisión de realojar en Getafe a un número elevado de familias de los poblados marginales como la Rosilla o las Mimbrenas pertenecientes al municipio de Madrid ha puesto en pie de guerra a los ciudadanos getafenses. Getafe no se niega a ser solidario, se rebela contra la política del Gobierno del Partido Popular en el Ayuntamiento de Madrid y otras instituciones puesto que carecen de política social de integración con un seguimiento a través de Servicios Sociales.*

8 ARALELAMENTE la Federación de Asociaciones de Vecinos ha celebrado una reunión con la Consejería, en la que representantes de esta Federación recordaron al Viceconsejero la solidaridad histórica de Getafe y la absoluta disponibilidad a asumir sus cuotas de responsabilidad y solidaridad pero al mismo tiempo se planteó la necesidad de realizar un mapa de realojos consensuado con el fin de que todos los municipios, incluidos evidentemente los del norte asumieran también su cuota de solidaridad e integración. Al término de la reunión, Javier González, representante de la Federación de Asociaciones de Vecinos, calificó la reunión como un diálogo de sordos. Por su parte, el Alcalde, anunció movilizaciones si el IVIMA persistía en su idea de alojar en Getafe a este número de familias inasumible para Getafe.

### GETAFE SOLIDARIO

Si, Getafe, y en especial el Barrio de Getafe-Norte, es solidario con el problema Social que existe con el Chabolismo. Prueba de ello, es el realojo de 14 familias chabolistas que vinieron de Madrid Capital, (NO de Getafe), las cuales están realojadas en el edificio mal llamado del IVIMA, situado en la calle Rigoberta Menchú, del Barrio de Getafe-Norte.

Pero según la Comunidad de Madrid, Presidida por el Sr. Alberto Ruiz-Gallardón (del Par-

tido Popular), nos dice no con palabras pero sí con imposiciones, que nuestra solidaridad no es suficiente debiendo, según él, realojar a otra serie de familias chabolistas más del poblado de las Mimbrenas Madrid Capital.

Sr. Presidente de la Comunidad de Madrid, ¿no piensa que Getafe ya ha contribuido socialmente mucho más que otros Municipios de la Comunidad, y sobre todo, que muchas Juntas de Distrito de Madrid Ciudad?

¿No es verdad, Sr. Presidente, que la masificación de los realojos de estas personas en edificios de altura acarrea problemas de integración social, por la falta de conceptos culturales y de convivencia con más vecinos en un mismo edificio?

¿No es mejor, Sr. Presidente, realojar en viviendas, en el mismo entorno donde están sus chabolas, siendo así más fácil su integración social al no ser tan drástica como es el cambio de lugar y de Municipio?

***"Entendemos que el municipio de Getafe ya cumple su cuota de solidaridad con estas familias al tener acogidas e integradas en todos los Servicios Sociales a un número importante de ellas"***  
***(Asociación Nuevo Perales)***

Getafe no se niega. Getafe quiere negociar los realojos para que socialmente estas personas se integren dentro de la sociedad de una manera que sea real y equitativamente entre todos los Municipios y Juntas de Distrito de la Comunidad de Madrid.

Convendría recordar al Sr. Presidente, que los pueblos de la zona sur tienen que estar en su pensamiento para más cosas, y no para realojar a las personas que otros Municipios (en especial Madrid Capital) no quieren. Porque sino, lo único que conllevaría es a la desestabilización de la zona sur política y socialmente. ¿O es esto lo que realmente se pretende?

En conclusión, Getafe está y es lo suficientemente solidario con la integración. Y digo esto porque en diferentes barrios tenemos realojos. Pero lo que más colma el vaso es Ge-

tafe-Norte; no se puede aceptar ni tolerar en lo que compete a esta Asociación más chabolistas impuestos.

La Junta Directiva.

**CARTA DIRIGIDA A D. LUIS PERAL, VICECONSEJERO DE OBRAS PUBLICAS DE LA COMUNIDAD DE MADRID, POR LA ASOCIACIÓN NUEVO PERALES**

Getafe, 16 de abril de 1999

Ilmo Sr.:

La Asociación de Vecinos NUEVO PERALES, en nombre y representación de los Vecinos de Perales del Río (Getafe), queremos declarar lo siguiente:

Ante el conocimiento de la decisión tomada por esa Consejería, de realojar en Getafe a familias procedentes de poblados marginales de la ciudad de Madrid, tenemos que protestar dicha decisión, por:

1.º Entendemos que el municipio de Getafe ya cumple su cuota de solidaridad con estas familias al tener acogidas e integradas, en todos los servicios sociales, a un número importante de ellas. Una mayor cuota de población de estas especiales características iría en detrimento de los servicios prestados a las actuales familias y a las futuras que vinieran..

2.º Expertos en el tratamiento, asesoramiento e integración, indican que: Es preferente para su proceso de integración de la sociedad que el realojo en la nueva vivienda se

***"Getafe no se niega. Getafe quiere negociar los realojos para que socialmente estas personas se integren dentro de la sociedad de una manera real y equitativa en todos los municipios y juntas de distrito de Madrid"***  
***(Asociación de Vecinos Getafe-Norte)***

lleve a cabo en el lugar más próximo al entorno donde se ha desarrollado su vida. Evitándose así un sentimiento o efecto de desarraigo social, producido por el desconocimiento del área de influencia de su nueva casa.

3.º Para evitar desequilibrios sociales entre los municipios del norte y el sur de nuestra Comunidad, el reparto de familias de singulares condiciones debe ser exquisito para equilibrar la convivencia ciudadana.

Por todo ello, queremos manifestar, después de haberlo razonado, que nos oponemos rotundamente al incremento de estas familias en el municipio de Getafe, y más concretamente en barrios como Perales del Río, Getafe-Norte, o Sector III.

No dudando de su capacidad de gestión para propiciar la mejor integración social de estas familias, le saluda

Fdo.: Antonio Pulido

A.VV. NUEVO PERALES



Getafe no se niega a realojar, lo que pide es una distribución nacional y equitativa de los mismos.



Propuesto por el Ministerio de Fomento

## El trazado de la M-50, otra agresión a Perales del Río

*Las informaciones aparecidas en prensa sobre la propuesta de trazado elaborado por el Ministerio de Fomento, de la carretera M-50, ha supuesto una mala noticia para Getafe en general y, para Perales del Río, en particular; puesto que transcurre entre la Colonia del Carmen y el Caserío de Perales. Esto conlleva una nueva agresión a este barrio y al medio ambiente de la zona, y muy en especial a especies protegidas. El Gobierno Municipal (PSOE-IU), junto con las Asociaciones de Vecinos de este barrio, ha adoptado una serie de medidas encaminadas a parar esta nueva agresión.*

ENTRE las propuestas destaca manifestar la oposición municipal al "Documento de alternativas al trazado de la autovía de circunvalación M-50", sometido a información pública.

Por su parte la Asociación de Vecinos del Caserío de Perales ha presentado, en el Ministerio de Fomento, un escrito de alegaciones en contra de este trazado en el período estipulado.

En el último pleno se han reiterado los acuerdos adoptados en sesiones plenarias del 29 de julio de 1997 y 14 de octubre de 1998, en relación con la autovía M-50, por considerarla desfavorable para los intereses del municipio de Getafe, tal y conforme se desprende de los informes realizados por los Servicios Municipales de Medio Ambiente y de Urbanismo.

Se ha dado traslado de este acuerdo de rechazo al Ministerio de Fomento y

### *El trazado del Ministerio de Fomento transcurre entre la Colonia del Carmen y la del Caserío*

remitir a la Dirección General de Carreteras los informes municipales como alegación dentro de los períodos establecidos.

Asimismo se ha dado cuenta a la Comunidad de Madrid de los acuerdos de Gobierno y se la ha instado para que respalde la propuesta que defiende el Ayuntamiento de Getafe, y realice las gestiones ante el Ministerio de Fomento para que la M-50 no transcurre entre la Colonia del Carmen y el Caserío de Perales, del barrio de Perales del Río. *ra*

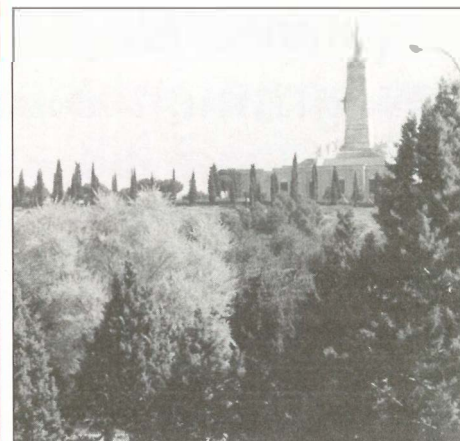

El Cerro de los Angeles es el motivo de las Jornadas.

Organizadas por el Organismo Autónomo de Formación y Empleo

## Jornadas de Medio Ambiente

EL Organismo Autónomo de Formación y Empleo del Ayuntamiento ha organizado para los días 10 y 11 de mayo unas jornadas de medio ambiente que tienen como objetivo crear un foro de debate a fin de compartir experiencias sobre aspectos de la problemática medioambiental y las posibles soluciones o medidas preventivas. En ellas pueden participar técnicos y público en general. Estas jornadas se incluyen dentro del proyecto formativo "Recuperación Medioambiental del Cerro de los Angeles", dirigido a alumnos entre 18 y 25 años, desempleados y vecinos de Getafe, que están participando en este proyecto desde el 7 de enero.

El programa de las jornadas es la siguiente:

Lunes, 10 de mayo:  
 10,00 horas: Presentación.  
 10,30-12,00 horas: El Medio Ambiente en el Municipio de Getafe.  
 12,30-14,00 horas: La Educación Ambiental en la enseñanza reglada y no reglada.

Martes, 11 de mayo:  
 9,30-11,00 horas: Política forestal en España.  
 11,30-13,00 horas: Prevención de incendios forestales.  
 13,00 horas: Clausura.

Las personas que estén interesadas en participar en estas jornadas pueden solicitar información en el teléfono 91 665 30 80. *ra*

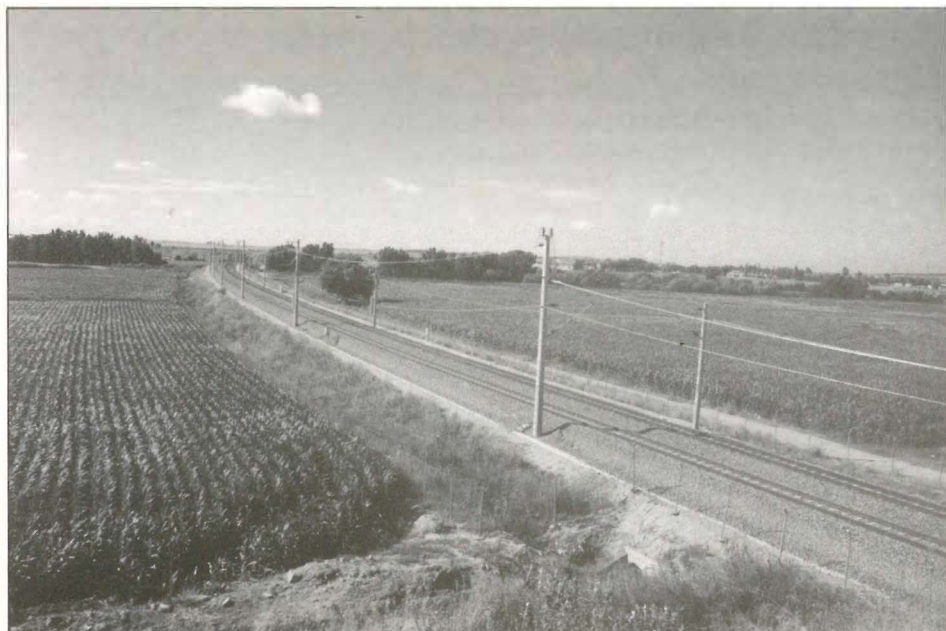

Los trazados viarios son una de las muchas agresiones a Perales del Río.

## Izquierda Unida desea remodelar íntegramente Las Margaritas

*Una de las propuestas que la Coalición Izquierda Unida de Getafe ha presentado como pilar básico de su campaña electoral es la remodelación íntegra del barrio de Las Margaritas, un diseño "de épocas en que las construcciones se hacían de manera especulativa sin pensar en los vecinos", según comentó Gregorio Gordo.*

**I**ZQUIERDA Unida recoge con su propuesta el sentir de la mayoría de los vecinos, quienes afirman que el barrio necesita una mejora en las dotaciones municipales y urbanísticas que abrirían y cambiarían radicalmente este emblemático barrio.

Gregorio Gordo (IU) comentó en rueda de prensa que en el barrio viven más de 2.000 familias, lo que supone casi 7.000 habitantes viviendo en un espacio con una densidad de población como puede ser la del "sudeste asiático".

La propuesta de Izquierda Unida pasa por reducir a la mitad las viviendas existentes, lo que supondría un desembolso en los presupuestos de alrededor de 15.000 millones. Esta cifra saldría en partes proporcionales de las tres administraciones.

Con su propuesta, IU pretende atender las necesidades de los habitantes de Las Margaritas, integrados en su mayoría por familias con hijos, matrimonios mayores sin hijos y jóvenes en busca de su primera vivienda. Se trata de buscar alternativas urbanísticas con la intención de mejorar el entorno y hacerlo más habitable.

Como aseguró el portavoz de IU se trata de lograr este proyecto y que Las Margaritas se integren plenamente en lo que deben ser las ciudades del siglo XXI. *z*



Izquierda Unida quiere remodelar íntegramente Las Margaritas.

**Llevar a cabo el proyecto supone un desembolso de 15.000 millones de pesetas y saldrían beneficiadas 2.000 familias**

### Petición a Renfe del gobierno municipal

## No al paso de mercancías peligrosas por el casco urbano

*A raíz del descarrilamiento de dos vagones que transportaban gas butano, el pasado día 15 de marzo, el gobierno municipal (PSOE-IU) decidía elevar una propuesta a pleno y su posterior traslado a Renfe para que el transporte de la citada mercancía no pase por el casco urbano de Getafe.*

**E**STE lamentable hecho, que afortunadamente no tuvo consecuencias, pero supone un serio aviso sobre el riesgo que entraña la circulación de trenes con productos peligrosos, al pasar éstos por el casco urbano de la ciudad.

Este trasiego diario por el centro de Getafe y el accidente acaecido, debe sensibilizar a Renfe para que retome las advertencias hechas hace años desde este Ayuntamiento, sobre la necesidad de evitar de forma inmediata el paso de trenes por el casco urbano de Getafe con productos de alta peligrosidad.

Todos estos antecedentes han hecho que los grupos municipales de PSOE e IU propusieron y aprobaron los siguientes acuerdos:

Dirigirse a Renfe para que se prohíba el transporte de mercancías peligrosas por el

casco urbano de nuestra localidad, abordando las alternativas necesarias que garanticen la seguridad de los vecinos de Getafe.

Enviar el acuerdo a los grupos parlamentarios del Congreso de los Diputados y de la Comunidad de Madrid para que desde los ámbitos de sus competencias tomen las iniciativas necesarias para que dejen de circular mercancías peligrosas por el casco urbano. *z*

**Tras el último accidente, el gobierno municipal ha aprobado medidas para que no circulen mercancías peligrosas por Getafe**

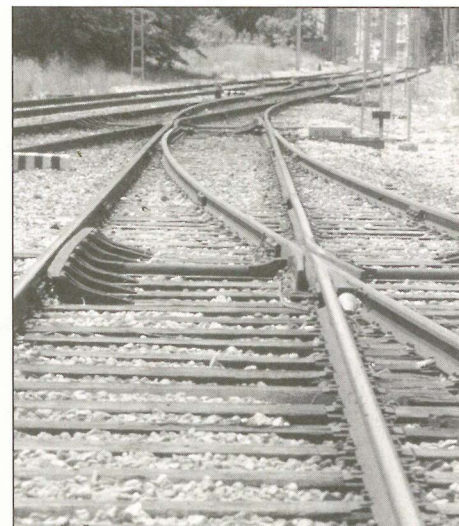

El gobierno municipal le pide a Renfe que cese el paso de mercancías peligrosas por Getafe.

El mayor de la zona sur

## En marcha el Parque de Ocio Andalucía

El mayor complejo de ocio de la zona sur ya se ha puesto en marcha en Getafe. Se trata del Parque de Andalucía situado en nuestra localidad, concretamente en el Arroyo Culebro. Ya se ha concedido la licencia de obras y ya numerosos camiones están procediendo al movimiento de tierras previo a la construcción.

Será un macrocentro de ocio de 24 hectáreas que constará con un bulevar de tiendas, un área de medianas superficies y un gran complejo de ocio. Quizá lo más importante sea la inversión que asciende a 17.000 millones de pesetas y la creación de 1.500 puestos de trabajo directos y un número importante de indirectos.

Las obras que darán comienzo en diciembre de 1998, estarán finalizadas en el año 2000, siendo el promotor del grupo Neinver. Una parte de la inversión total, alrededor de 13.000 millones lo aportará el citado grupo proviniendo el resto de las empresas privadas que decidan instalarse Bolerías, cines, ropa, pubs, discotecas, restaurantes, regalos, muebles, bancos y distintos comercios ocuparán una zona moderna y perfectamente comunicada. *~*



Las obras del Parque de Ocio Andalucía, a buen ritmo.

## "Valencia en Getafe"

SI denominó el Alcalde, Pedro Castro, a la remodelación realizada en el Parque Andrés García Madrid e inaugurada el pasado 18 de abril con la presencia de este poeta de Getafe y miembros de su familia. El cambio experimentado ha sido espectacular debido a la plantación de más de treinta palmeras de seis metros de altura que flanquean una pequeña fuente y un monumento dedicado a la obra de este poeta.

El parque tiene una extensión de siete hectáreas y en él se han llevado a cabo plantaciones de tipo mediterráneo. Está situado en la zona norte de nuestro municipio, al final de la Avenida Vascongadas. *~*



El parque tiene una extensión de siete hectáreas y la plantación es de tipo mediterráneo.

## Más de 300 millones para remodelar la red de colectores del Sector III

ACTUALMENTE se está procediendo a la remodelación integral de la red de colectores del Sector Tres. Necso está llevando a cabo estas obras que tienen una inversión de 305 millones y un plazo de ejecución de un año.

Se está sustituyendo la red de fecales que transcurría por debajo de las viviendas, sacándolas individualmente al centro de la calle, donde se están construyendo nuevos colectores. Asimismo se ha cruzado al Avenida Juan Carlos I frente al colegio Aristos. 46 calles laterales y toda la Avenida de Europa han visto remodeladas sus redes de saneamiento. La obra se remata con una capa asfáltica de regularización.

Como anécdota cabe destacar que se están instalando 1.608 metros lineales de fibrocemento y 5.400 metros de P.V.C. *~*



Los nuevos colectores son la solución al problema de Las Laderas.

Aún falta una segunda fase

## Concluida la primera fase del lazo de la solidaridad



EFICIENTEMENTE se ha concluido la primera fase de la glorieta Victoria Kent, la entrada universitaria a Getafe. En esta primera fase se ha instalado este gran lazo solidario que se convertirá en símbolo de paz. La inversión ha corrido a cargo del Consorcio Urbanístico de Getafe-Norte.

En la segunda fase de obra se instalará una fuente que embellecerá el entorno y se llevarán a cabo diversas plantaciones.

El lazo de la solidaridad fue el ganador de un concurso convocado por el Consorcio en cuyo jurado destacaban renombrados arquitectos como Sainz de Oiza que presidía dicho jurado. Es obra de Juan Francisco de la Torre, Nicolás Casla, Enrique Pizarro y Miguel Rodríguez. *~*

Partido de solidaridad con Centroamérica

## El mejor puente para atravesar el Atlántico

El pasado 9 de abril, en el Coliseum Alfonso Pérez, se celebraba un partido de solidaridad con Centroamérica, tras las devastadoras consecuencias causadas por los huracanes Mitch y George hace unos meses. A la cita acudían desde el Príncipe de Asturias hasta jugadores de fútbol admirados por generaciones. Autoridades municipales, embajadores de distintos países centroamericanos, periodistas y personajes famosos. La recaudación alcanzó los 10 millones y el estadio registró un aforo de más de 10.000 espectadores. Fue, sin duda, el mejor puente solidario para cruzar el Atlántico.

A la presencia de futbolistas internacionales, famosos y gente del mundo del deporte en general era una buena ocasión para poder conocer su opinión acerca de la solidaridad y el deporte en general era una buena ocasión para poder conocer su opinión acerca de la solidaridad y el deporte.

### ORGULLOSOS DE PARTICIPAR

En el sondeo realizado para saber su opinión sobre el acontecimiento, rompimos el fuego con el humorista Millán Salcedo: Está muy bien todo lo que tenga que ver con solidaridad, lo que me preocupa es que no hayan contado conmigo si no llega a acordarse Goyo Benito (en tono de humor). Otro tema que me parece aterrador es el conflicto de los Balcanes finalizando este siglo. Espero que se arregle pronto.

Fernando Romay: Primero, el tema de ayuda a los demás no tiene que ir por modas, sino que se debe hacer por necesidad. Segundo, el mundo del deporte es solidario. Aquí hay muchos deportistas que se han trasladado desde muy lejos para contribuir a esta causa. Esto pone de manifiesto que a pesar de la profesionalidad

### El partido entre ex-futbolistas nacionales y sudamericanos internacionales todo un lujo solidario

del mundo del fútbol, también está el corazón solidario.

Carlos Sainz: Por supuesto merece la pena apuntarse a una causa como esta, siempre y cuando uno tenga tiempo para ello. Estos esfuerzos le compen-

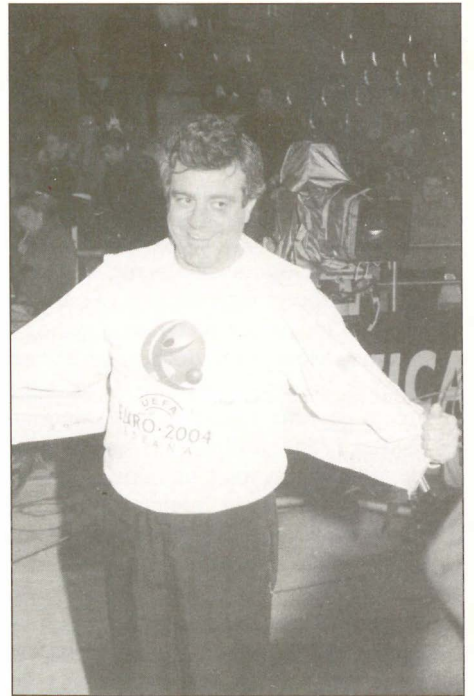

Millán Salcedo disfrutó e hizo disfrutar con su peculiar humor. (Foto Julio Bernad).

san a uno y, sobre todo, ayuda a muchos.

Anselmo Fuerte: Todo lo que sea colaborar en causas como esta merece la pena. Se intenta arreglar situaciones con aportaciones como las nuestras, lo que significa que una vez más sale a relucir el espíritu solidario de los deportistas.

Goyo Benito: Todo lo que sea ser solidario con gente que lo está pasando mal, es imprescindible hacerlo. Es necesario que los deportistas y famosos den los pasos al



D. Felipe de Borbón, en su primera visita a Getafe, junto a las autoridades asistentes al encuentro.

frente por causas como la que nos ha traído a Getafe. Nuestra imagen pública ha de servir también a las causas solidarias.

Llorente (baloncesto): Nosotros estamos deseando que nos llamen para este tipo de acontecimientos. Todo lo que hemos sido conocidos tenemos una serie de compromisos sociales que hemos de cumplir. Esto sirve para concienciar a la gente que nos ve. Se prueba además que el pueblo español es solidario y lo demuestra siempre.

## UNA GUSTOSA OBLIGACION

Michel: En primer caso, venir a un partido de estos es una obligación para mí. Agradezco la invita-



Pedro Castro, alcalde de la localidad, quiso estar con los protagonistas a pie de campo.

ción porque lo paso bien jugando al fútbol y, si es por una causa como esta, la satisfacción es mucho mayor.

Abel: Creo que es un acto desgraciadamente bonito, y digo desgraciadamente, por tener que recurrir a jugar un partido de fútbol por una causa como esta es triste. Luego es agradable encontrarte con amigos para solidarizarnos por una causa común.

Camacho: Merece la pena y es obligatorio acudir. Si se puede ayudar a gente que lo necesita, pues para eso estamos.

Alfredo Di Stéfano: Como siempre los futbolistas han sido solidarios con estos problemas. Los juga-

dores harán todo lo posible para agradar a los espectadores y por ayudar a los afectados.

Gordillo: Siempre es agradable participar, y más ahora que puedes y estás retirado. Ahora te llaman y venimos todos a causas como esta en que están en juego muchas personas afectadas.

Lobo Carrasco: Cuando hay un motivo de esta magnitud es indudable que hemos de acudir. Al margen de esto queremos dar un buen espectáculo y que la gente disfrute.

Futre: Es bonito y siempre es bueno y positivo jugar por una causa tan importante. Estoy orgulloso de contribuir con mi grano de arena y, además, volver a estar con compañeros a los que no veo hace muchos años.

Enrique Castro "Quini": Creo que para estas causas debemos estar todos muy unidos y para cualquier otra que necesite nuestro apoyo.

Carlos: Esto es un partido en el que venimos a hacer algo por la gente que lo necesita y esperamos que sea una fiesta y podamos recaudar fondos para la gente necesitada.

Patxi Salinas: Es un orgullo que se hagan estos partidos y además poder contribuir a ayudar a las personas afectadas.

Ricardo Gallego: Merece la pena y lo que se intenta es hacerle ver a la gente que el problema sigue existiendo y, que no podemos dejarlo de lado.



Alfredo Di Stéfano volvió a mostrar su solidaridad una vez más.

*Todos los participantes se sintieron orgullosos de participar en el partido de Solidaridad con Centroamérica*

Luis Pereira: Es un buen evento porque la gente de estos países lo necesita. Para mí es una alegría muy grande, porque veo nuevamente a muchos amigos juntos jugando por una causa solidaria.

Con las opiniones recogidas sobran los comentarios. Dar las gracias a los que participaron activamente y a todos los que contribuyeron a ayudar a países necesitados. Una vez más Getafe demostró su solidaridad. *z*



En la foto: Eloy, Patxi Salinas, Andrinúa, Gordillo y Carrasco.

## El 7 de mayo finaliza el plazo de admisión de alumnos y alumnas para el próximo curso en centros públicos

*El 7 de mayo finaliza el plazo de admisión de alumnos y alumnas en Escuelas Infantiles, Centros de Educación Infantil/Primaria, Centros de Educación Secundaria y Escuela Oficial de Idiomas.*

### ESCUELAS DE EDUCACIÓN INFANTIL

Getafe dispone de 5 Escuelas Infantiles de la Red Pública de la Comunidad de Madrid distribuidas en diferentes barrios que atienden a 500 niños y niñas con edades comprendidas entre 0 y 6 años, según los casos. Estas Escuelas son:

Casa de los Niños (0 a 6 años): Barrio Juan de la Cierva.

El Prado (0 a 6 años): Barrio Alhóndiga.

Mafalda (0 a 6 años): Barrio Sector III.

Cascañueces (0 a 4 años): Barrio Ventorro - Bardalón.

La Luna (0 a 4 años): Barrio Perales del Rfo.

### Solicitudes

El período de presentación es del 15 de abril al 7 de mayo, ambos incluidos. Se recogerán en cualquiera de las Escuelas Infantiles donde se les proporcionará una hoja informativa con la documentación a presentar, baremos y cuotas. Se debe presentar una única solución en la Escuela elegida en primera opción pudiendo reflejar en la misma solicitud el resto de las Escuelas por orden de preferencia. Las listas definitivas de admitidos, una vez atendidas las posibles reclamaciones, se harán públicas el 7 de junio.

Más información:

En cualquiera de las Escuelas Infantiles en horario lectivo y en la Delegación de Educación e Infancia del Ayuntamiento de Getafe (calle Toledo, 15; 91 695 09 50, sede de la Comisión Territorial).

### ESCUELAS DE EDUCACIÓN INFANTIL/ PRIMARIA Y SECUNDARIA

Getafe dispone de 22 centros públicos y 10 centros concertados donde la Educación Infantil, al no ser obligatoria, es privada. Todos ellos están distribuidos en 8 zonas de influencia. En Secundaria dispone de 13 Institutos y 11 centros concertados distribuidos en 4 zonas de influencia.

### Solicitudes

El plazo de presentación es el comprendido entre el 15 de abril y el 7 de mayo,

ambos incluidos. La recogida y entrega se realizará exclusivamente en el Centro donde se solicita plaza en primera opción durante el horario lectivo. Se debe presentar una única solicitud indicando, por orden de preferencia, hasta 6 centros donde debería ser admitido.

### ¿QUIEN DEBE SOLICITAR PLAZA PARA EL PROXIMO CURSO ESCOLAR, 1999-2000?

Todos los alumnos que accedan por primera vez a estos centros; los que deseen cambiar de centro en cualquiera de los niveles; los alumnos y alumnas de 6.º de primaria que deseen un Centro de Educación Secundaria diferente al que han obtenido en el proceso de reserva de plaza. Los alumnos que vayan a cursar Bachillerato LOGSE en cualquiera de sus cuatro modalidades o ciclos formativos de grado medio.

### MAS INFORMACION

\* En cualquiera de los centros en horario lectivo.

\* En la sede de la Comisión de Escolarización. Instituto de Educación Secundaria Silverio Lanza, Avda de las Ciudades, s/n. Tfno 91 681 08 15.

\* En la subse de la Comisión de Escolarización. C. P Ciudad de Madrid, Avda de las Ciudades, s/n. Tfno 91 695 20 18.

\* En la Delegación de Educación e Infancia, calle Toledo, 15. Tfno 91 695 09 50.

\* En el Servicio de Información del Ayuntamiento, plaza de la Constitución, 1. Tfno 91 649 91 00.

14



Sigue abierto el plazo de admisión de alumnos para el próximo curso.

## Guía: estudiar en Getafe al terminar la ESO (curso 1999/2000)

ROXIMAMENTE las 1.498 familias del alumnado de 4.º de la Eso y Garantía Social de los 13 Institutos Públicos de Getafe, recibirán, a través de los tutores/as y Departamentos de Orientación de sus centros, la Guía de Información, "Estudiar en Getafe al terminar la ESO, curso 1999-2000". Con esta guía, que elabora y edita la Delegación de Educación, en coordinación con Institutos y Centros de Profesores, las familias disponen de información muy útil para conocer la oferta educativa que existe para sus hijos/as una vez terminada la etapa obligatoria, así como orientaciones para que ayuden a sus hijos e hijas a elegir de manera libre y autónoma aquello que más les convenga.

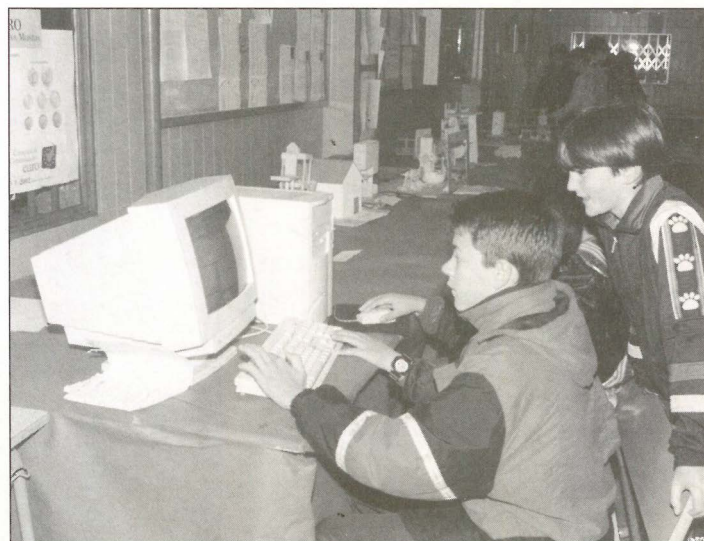

Las familias de Getafe recibirán la Guía de Información en sus hogares.

## Acuerdo del Consejo Municipal de Educación en torno al proceso de escolarización en los centros sostenidos con fondos públicos que se inicia en Getafe para el curso 1999/2000

*En reunión celebrada el 24 de marzo, el Consejo Municipal de Educación ha debatido sobre el proceso de escolarización que se inicia este mes en el municipio y con la intención de promover la igualdad y mejorar la calidad educativa, ha decidido apoyar los siguientes criterios que la Delegación de Educación e Infancia mantiene en la Comisión de Escolarización.*

1. Se necesita un mayor equilibrio en la composición de la Comisión de Escolarización, dando mayor representatividad a los padres.

2. Consideramos necesario que la presidencia de la Comisión de Escolarización recaiga en la Administración Local, dado que experiencias pasadas demuestran que la mayor cercanía a las problemáticas de los ciudadanos supone una gestión más eficaz del proceso de Escolarización.

3. Manifestamos la total oposición a los posibles conciertos del Segundo Ciclo de la E.I (3-6 años) que al no ser enseñanza obligatoria, en los centros concertados tienen actualmente un carácter de enseñanza privada, sobre todo en nuestro municipio donde la enseñanza pública cubre la demanda.

4. Es imprescindible que se cumpla el calendario establecido en el proceso de escolarización para todos los centros sostenidos con fondos públicos.

5. Pedimos que se garantice el cumplimiento de las "ratios" establecidas por Ley para los diferentes niveles educativos, cuestionando cualquier autorización de ampliación de ratios no necesaria en la situación actual en Getafe:

- Educación Infantil 3 años: 20 alumnos/as por unidad.

- Resto educación infantil y primaria: 25 alumnos/as por unidad.

- E.S.O.: 30 alumnos/as por unidad.

- C.F.G.M.: 30 alumnos/as por unidad.

- Bachilleratos LOGSE, BUP., COU, FP 70, C.F.G.S.: 35 alumnos/as por unidad.

6. Exigimos el cumplimiento del acuerdo adoptado entre todas las partes implicadas de convocar reunión de la comisión de seguimiento de la escolarización, siempre que cualquiera de las partes lo demande. *z*



La intención del Consejo Municipal de Educación es promover la igualdad y mejorar la calidad educativa.

## Del 10 al 14 de mayo, el Colegio Público San Isidro Labrador celebra su 25 aniversario

CON el lema "25 años trabajando, aprendemos todos" el Colegio Público San Isidro Labrador celebra su 25 aniversario con una semana cultural. El viernes 14 de mayo se celebrará un Día de Puertas Abiertas y de Convivencia. Con este motivo a las 13,30 horas se inaugurará un jardín botánico, un mural conmemorativo del 25 aniversario y un museo.

Este está abierto a la participación de todos los antiguos alumnos y alumnas del centro. *z*

## La lectura de El Quijote se convirtió en el eje central del día de la Escuela Pública

MÁS de tres mil personas, padres, profesores, alumnos y representantes de diferentes instituciones educativas se reunieron el pasado día 23, en el Instituto de Educación Secundaria, Clara Campoamor para celebrar el Día de la Escuela Pública. Durante todo el día, desde las 9,00 hasta las 24,00 horas se procedió a la lectura de El Quijote, al coincidir el acto con el "Día del árbol". Esta lectura levantó una tremenda expectación, y la participación de más de trescientas personas que, a ritmo de dos a tres minutos leyeron ininterrumpidamente durante el tiempo señalado. Estuvieron presentes los escritores Lorenzo Silva, Gladys Casco, Manuel de la Peña y José Luis Vázquez. Cada participante firmó en un libro conmemorativo del acto y recibió un diploma acreditativo.



Más de 3.000 personas se dieron cita el día de la Escuela Pública.

Los actos organizados por la Plataforma Local en Defensa de la Escuela Pública, el I.E.S. Clara Campoamor, el AMPA Clara Campoamor y el Centro Cívico Cerro Buenavista contaron con una primera parte dedicada especialmente a los niños: teatro infantil, coral, juegos deporte alternativo y murales de pintura dirigidos por grupos del Centro Cívico y del propio Instituto y una segunda destinada a jóvenes y adultos con juegos de rol, anime, cómic, manga, karaoke, baile, ajedrez, a cargo de las Asociaciones Neoatlantis, Huagg y ADAL y un concierto de rock con los grupos Ibidem, Los Cuatro Tercios y el Duque de Larios. Al finalizar se cerró el encuentro lúdico-reivindicativo con un baile amenizado con órgano. *z*

El 9 de mayo

## Primera piedra de una residencia de ancianos en Getafe-Norte

El 9 de mayo se coloca la primera piedra de la Residencia Geriátrica "Los Angeles" en la avenida Rigoberta Menchú, s/n. Este acto público se celebrará a las 13,00 horas y a las 13,30 horas se servirá una paella para 5.000 personas. La Residencia Geriátrica "Los Angeles" es una concesión administrativa a "Clínica Geriátrica Los Angeles, S.L.", que construirá una residencia para 180 personas mayores no válidas y un Centro de Día para 40 mayores válidos con transporte.

El Ayuntamiento, mediante esta concesión administrativa, ha cedido una parcela de 6.750 metros cuadrados para que sea una realidad. La superficie construida será de 8.500 metros cuadrados y contará con unas zonas de paseo ajardinadas, asistencia médica geriátrica las 24 horas, talleres ocupacionales, centro de rehabilitación, capilla y tanatorio. El plazo de ejecución de esta obra es de 18 meses.

**Se ofrecerá una paella para 5.000 personas**

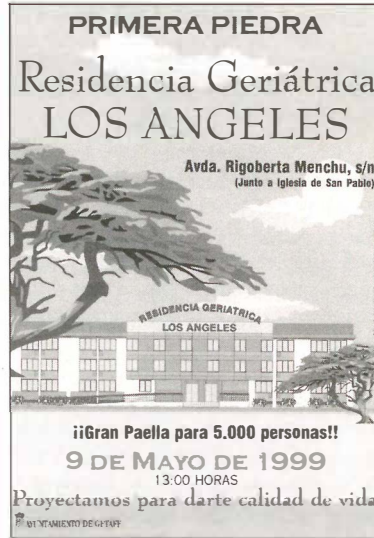

## En el Centro Municipal de la Mujer Servicio de Asesoramiento Psicológico a la Mujer

A Delegación de la Mujer, en colaboración con el Servicio de Educación Comunitario continúa ofreciendo el "Servicio de Asesoramiento Psicológico a la Mujer", que se desarrollará los martes en horario de tarde en el

Centro Municipal de la Mujer (San Eugenio, 8. Teléfono 91 683 70 70).

Pueden acudir, previa cita, aquellas mujeres que presenten alguno de los siguientes perfiles: mujeres solitarias con síndrome de "nido vacío"; mujeres que padezcan malos tratos físicos o psíquicos, mujeres que padezcan alguna drogodependencia o la de algún familiar, que estén en proceso de separación o divorcio y mujeres con escasas habilidades sociales y baja autoestima.

En una primera fase la atención será individual y posteriormente se pondrán en marcha talleres de reflexión, comunicación y relajación que contribuyan a mejorar la calidad de vida de las mujeres.

**Se desarrollará los martes en horario de tarde, previa cita**



En el Centro de la Mujer se atenderá a las mujeres que deseen atención psicológica.

## Nace la Asociación de Padres Discapacitados de Getafe

RECIENTEMENTE se ha creado la Asociación de Padres Discapacitados de Getafe (ASPADIG) con el propósito de luchar por la integración sociolaboral de todas las personas discapacitadas. Los objetivos prioritarios que persigue esta asociación son: conseguir un centro de transición donde se englobe un centro ocupacional y un centro especial de empleo para dar respuesta a las necesidades de nuestros hijos.

Las personas que deseen más información puede dirigirse al Centro Cívico Juan de la Cierva (plaza de las Provincias, s/n.), sala 9, lunes y miércoles, de 20 a 21,30 horas.



El propósito de la Asociación es luchar por la integración socio-laboral.

## Perales del Río contará con un servicio de atención en Servicios Sociales

Desde el mes de marzo el barrio de Perales del Río cuenta con un servicio de atención en Servicios Sociales situado en el Centro Cívico. Hasta esa fecha los vecinos de este barrio tenían que desplazarse al centro de Getafe para realizar sus consultas. El Ayuntamiento ha destinado a una trabajadora social a media jornada para garantizar la atención básica de Servicios Sociales a este barrio. Los miércoles, los vecinos podrán realizar sus consultas y recibir la atención que precisen solicitando cita previa a través del teléfono.

## El 19 de mayo concluye el plazo para solicitar becas de comedor escolar

El 19 de mayo concluye el plazo para solicitar ayudas de comedor escolar para el curso 1999/2000. Esta convocatoria está dirigida a los alumnos y alumnas que cursen primero y segundo de Educación Secundaria Obligatoria; educación primaria y educación infantil en centros públicos y concertados; educación especial en centros concertados y educación infantil en centros de la Comunidad de Madrid. Las solicitudes se recogerán y entregarán junto con la documentación correspondiente en los propios centros escolares.



# San Isidro en fiestas

*Uno de los barrios más entrañables de Getafe, San Isidro, celebra sus fiestas de barrio. Es una buena oportunidad para participar en alguna de las múltiples actividades programadas.*

**H**ASTA el 14 de mayo, competiciones deportivas en las siguientes modalidades: Baloncesto, Balonmano, Fútbol, Fútbol-7 Alevín, Fútbol-7 Benjamín (Promoción), Fútbol-Sala y Tenis de mesa.

Del 10 al 14 de mayo habrá actividades culturales, deportivas y recreativas en el C.P. San Isidro Labrador, con movito de la celebración del 25 aniversario del colegio.

Del 10 al 17 de mayo EXPOSICIÓN de los trabajos realizados en los talleres y cursos del Centro Cívico San Isidro, en el Salón de Actos del Centro. Horario, de 17 a 20 h.

## MIÉRCOLES, 12 DE MAYO

De 17 a 21 h. Tenis de mesa masculino y femenino en las categorías Alevín, Infantil, Cadete, Juvenil y Senior, en el C.P. Ortiz Echagüe.

17,30 h. Tercer y cuarto puesto y final de **MINI-BASKET femenino**, en el C.P. Francisco de Quevedo.

17,30 h. **Final de Baloncesto** en el C.P. Fernando de los Ríos.

## JUEVES, 13 DE MAYO

10,30 h. **Pasacalles** desde el Parque de San Isidro, recorriendo las calles del barrio hasta el recinto ferial, a cargo de **TEATRO DESTELLOS**.

11,30 h. **Chocolatada para niños y niñas** en el Recinto Ferial.

12,30 h. **Taller de dibujo infantil** en el Recinto Ferial. Se entregará un regalo a cada participante patrocinado por **LA CAIXA**.

20,00 h. **Concierto de música joven** con la actuación de tres grupos locales, en el Recinto Ferial.

## VIERNES, 14 DE MAYO

13,30 h. **25 aniversario del C.P. San Isidro Labrador**. Jornada de convivencia y puertas abiertas en el C.P. San Isidro Labrador.

Inauguración de un mural conmemorativo, museo del centro y jardín botánico.

17,00 h. **Cuento activo "LOS TRES BANDIDOS"**, en el parque de San Isidro. Para niños y niñas hasta 8 años.

17,30 h. **Final de baloncesto** en el C.P. Fernando de los Ríos.

18,30 h. **Final del fútbol 7 alevín** en el polideportivo de San Isidro.

20,00 h. **Pasacalles tradicional** amenizado por dulzaina y tamboril, recorriendo distintas calles del barrio y finalizando en el Recinto Ferial.

22,00 h. **Pregón de las fiestas** a cargo de **D. Angel Gutiérrez, profesor del C.P. San Isidro Labrador**, en conmemoración del 25 aniversario del colegio, finalizando con una gran traca en el Recinto Ferial.

23,00 h. **Verbena** amenizada por la **ORQUESTA VENECIA**, en el Recinto Ferial.

## SABADO, 15 DE MAYO

9,00 h. **II Certamen de Pintura al Aire Libre Barrio de San Isidro** para todas las edades en el Parque San Isidro.



En las fiestas de San Isidro, niños y mayores disfrutaron de cuentacuentos en el parque.

**Inscripciones y Bases** en el Centro Cívico San Isidro hasta el día 14 de mayo.

**Categoría Infantil:** Tres premios de 5.000 ptas. cada uno, más diploma

**Categoría Adultos:** 1.º premio: 25.000 ptas., más diploma.

2.º premio: 15.000 ptas., más diploma.

3.º premio: 10.000 ptas., más diploma.

\* **Los premios serán en material de Bellas Artes por el valor indicado.**

10,00 h. **Exhibición** de la escuela de **Judo** del A.P.A. del C.P. Francisco de Quevedo en el mismo colegio.

11,00 h. **Actuación** de las **escuelas de baile** del A.P.A., del C.P. San Isidro Labrador y del A.P.A. del C.P. Francisco de Quevedo en el Recinto Ferial.

11,30 h. **"La mañana de los Fraguels"**, en el parque de San Isidro.

13,00 h. **Cuentacuentos**, en el parque de San Isidro.

14,00 h. **Degustación de la "caldereta del Santo"**, en el Recinto Ferial.

18,00 h. **PIÑATA infantil**, en el Recinto Ferial. Para niños y niñas hasta 11 años.

22,30 h. **Verbena** amenizada por la **ORQUESTA PEDRO PICASSO**, en el Recinto Ferial.

00,00 h. **Exhibición de Fuegos Artificiales** desde el patio del C.P. Francisco de Quevedo.

00,30 h. **Continuación de la verbena.**

## DOMINGO, 16 DE MAYO

11,00 h. **Carrera y exhibición de coches teledirigidos**, en el Recinto Ferial. Inscripciones hasta media hora antes del comienzo. Para participantes hasta 16 años.

13,00 h. **GRAN MIGOTADA "LOS PUNETEROS"**, acompañada de limonada, en el Recinto Ferial.

18,00 h. **Chocolatada** para la **3.ª Edad**, en la Plaza de Pinto.

19,00 h. **Entrega de trofeos** de las competiciones de Mus, Tute, Petanca y Dominó de la **3.ª Edad**, en el Recinto Ferial.

19,00 h. **"Pasaje del Terror"**, en el parque de San Isidro. Para niños y niñas de 8 a 12 años.

20,00 h. **Festival de canción española "EL BARRIO CANTA"**, con las actuaciones de **Eva María Iglesias, Fernando Sierra y Charo León**, presentado y amenizado por **Andrés Cuenca**, en el Recinto Ferial.

22,00 h. **Verbena** amenizada por el **TRIO AMANECER**, en el Recinto Ferial.

00,00 h. **Gran Traca de FIN de FIESTAS.**

## ORGANIZA

\* **CONSEJO DE BARRIO DE CENTRO SAN ISIDRO.**

\* **COMISION DE FESTEJOS CENTRO SAN ISIDRO.**

## ENTIDADES COLABORADORAS

A.P.A.S. de los CC.PP. Francisco de Quevedo y San Isidro Labrador; Asociación de Vecinos Centro San Isidro; Asociación Deportiva Cultural Brunete; Asociación Deportiva Centro San Isidro; Asociación Juvenil Ankara; Club Municipal de 3.ª Edad de San Isidro; Peña Cultural Deportiva "El Madero"; Peña Cultural Taurina San Isidro; Peña Getafense San Isidro; Asociación Cultural Amataex; Cruz Roja Juventud; Sección infantil y juvenil de la Federación de Asociaciones de Vecinos (JUVE); Música Viva de Getafe; Asociación Ojo del Terror; Centro Cívico San Isidro; Area Social del Ayuntamiento de Getafe.

Patrocina:

Ilmo. Ayuntamiento de Getafe. Area Social.

La Comisión de Festejos agradece la colaboración a: Delegación de Mantenimiento, Delegación de Cultura y Festejos, Seguridad Ciudadana, Protección Civil, Bomberos, Delegación de Deportes, Delegación de Juventud y Departamento de Centros Cívicos.

Asimismo, agradecemos la disponibilidad de La Caixa y al resto de entidades comerciales del barrio anunciadas en el programa, que con su aportación económica contribuyen a la realización de las fiestas. 

## VII Muestra Blues-Jazz Raíces y ritmos

Ya son más de una TREINTENA de entidades, asociaciones, instituciones, colectivos, etc., los que participan y posibilitan el disfrute gratuito de la CULTURA MUSICAL de las 3 COMARCAS DEL SUR DE NUESTRA COMUNIDAD DE MADRID, siendo los jóvenes los que principalmente se enriquecen con estos conocimientos. La VII muestra de blues-jazz se desarrollará hasta el 9 de mayo en distintos municipios de la Comunidad de Madrid, y contará con artistas destacados del panorama nacional e internacional.

ESTIVALES, ACTUACIONES, JAMSESSIONS, SEMINARIOS, INTERCAMBIOS, PASATRENES, etc., discurren por más de 17 municipios desde finales de abril a mediados de mayo. Blues y Jazz, sin descuidar las más variadas vertientes, Jazz Contemporáneo, Rhythm&blues, Soul, Bluegrass, solistas de Bluesrural, Latin Jazz, que enriquecen la oferta.

Un paso más actividades en colaboración con países hermanos, "II Intercambio Artístico Iberoamericano (Raíces y Ritmos 99)", para conocer a artistas de otros países y potenciar a los nuestros, en colaboración con asociaciones de defensa del derecho del artista-autor e intérprete o ejecutante.

### ACTUACION EN GETAFE

**Viernes, 7 de mayo**

Residencia Universitaria Fernando de los Ríos

"Fran Padilla Quartet"  
21:00 h. 

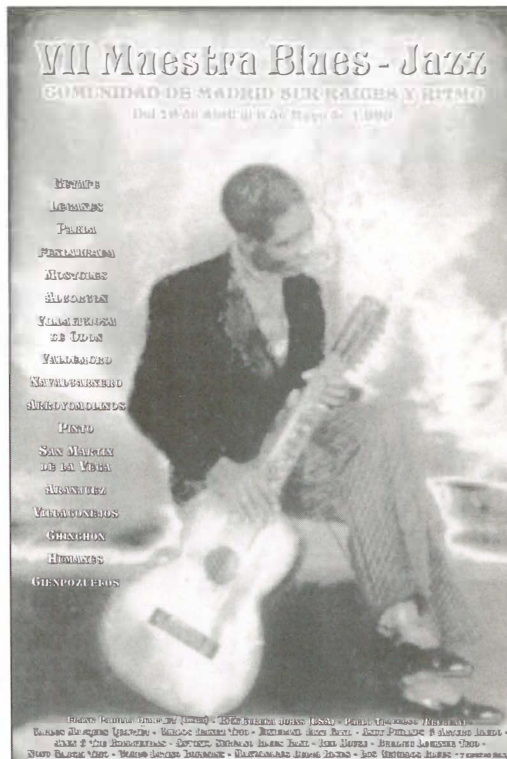

### Sala Atico

## IV Festival Internacional de Clow

La compañía "Saltimbanqui, Trup de payasos" presenta, los días 8 y 9 de mayo, a las 20 horas, en la Sala Atico Teatro, el espectáculo "El regreso de los hermanos Venezia".

A idea de "Saltimbanqui, Trup de payasos" es la recreación de números clásicos anónimos de payasos que a través de generaciones se han ido transmitiendo, desde el siglo pasado, sobre todo en Europa al estilo de la comedia del arte italiana.

Trabajan con personajes muy personales que, dentro de las reglas clásicas, procuran aportar un estilo propio, abiertos a la improvisación,

intentando alcanzar resultados nuevos y frescos. Ellos son el director y clow Arturello, el augusto Panchorizo y el contraugusto Tachán.

La sala Atico Teatro se encuentra en la calle Ciempozuelos, 23 de Getafe. 

## Jornadas de iniciación al Pádel

ORGANIZADAS por ADAL, los días 13 y 14 de mayo, se llevarán a cabo las Jornadas de Iniciación al Pádel dirigida a la población de Getafe mayor de 14 años.

El horario será de 10 a 13 horas, el día 13 y de 17 a 20 horas y tendrá lugar en las pistas de Pádel del Polideportivo Juan de la Cierva. Las inscripciones se podrán hacer en las oficinas del Polideportivo hasta media hora antes del comienzo de cada jornada. Destaca la presencia de María Wakonigg, Campeona del Mundo con la selección española de Pádel. 



En la imagen, la campeona del mundo en las jornadas del pasado año.

### Nuevos Horizontes

## IX Semana Cultural

A Asociación de Mujeres Nuevos Horizontes organiza, del 4 al 7 de mayo, la IX Semana Cultural. Esta se llevará a cabo en el Centro Cívico de El Berrial.

La programación queda del siguiente modo:

Día 4-18,30 horas. Apertura de la Semana con el Grupo de Baile español "Azahar".

Día 5-18,30 horas. Grupo de Teatro Infantil del Colegio Seseña y Benavente con la obra "El Patito Feo".

Día 6-18,30 horas. Actuación de José M.ª Altaya y el taller de reinsertables". A continuación actuará la coral "Nuevos Horizontes".

Día 7-19 horas. Clausura de la Semana con la degustación de migas y gachas. Lugar: Parque de la Arboleda. 

Primavera Cultural

## Kiko Tovar protagonista destacado

**K**IKO Tovar, cantautor getafense de éxito, será el protagonista destacado de esta primavera en el Teatro Federico García Lorca.

TEATRO FEDERICO GARCIA  
LORCA  
TEATRO, CONCIERTOS, DANZA...  
– Domingo 9-20 horas. Presenta-



ción del disco "Trilogía de Angel Moreno Cuarteto"

– Viernes, 14 de mayo, 21 horas.  
Concierto del cantautor Kiko Tovar.

– Sábado, 15 de mayo, 20 horas.  
Agrupación teatral la Luciérnaga (ONCE), con "La ópera de los tres peniques".

– Domingo, 16 de mayo, 20 horas.  
Homenaje 25 años de Taormina, con la obra "El médico a PALOS"

DANZA

– Jueves, 29 de abril, 20 horas.  
Día Mundial de la Danza, "Carlos Valcárcel".

## Avance conciertos Fiestas 99

**L**A programación de las Fiestas Patronales de 1999, que está a punto de cerrarse, contará como en otras ediciones con cientos de espectáculos en prácticamente toda la ciudad. En el apartado de conciertos, Getafe contará con varios de los grupos y cantantes de moda.

Viernes, 21 de mayo, 23 horas:  
– Mojinos Escozios.  
Sábado, 22 de mayo, 23 horas:  
– La Oreja de Van Gogh.  
Viernes, 28 de mayo, 23 horas:  
– Hevia.  
Sábado, 29 de mayo, 23 horas:  
– SKP.  
– Canallas.



Los SKP vuelven con su música a las fiestas de Getafe.

## Apuntes culturales

19

**E**XPOSICION. Del 4 al 17 de mayo, en la Sala de Exposiciones del C.C. Juan de la Cierva, expondrá su obra el Artista Angel Lomas.

**BONSAI.** La Asociación Cultural "Club Bonsai" Getafe organiza una exposición de bonsais los días 13,14,15 y 16 de mayo en el Hospitalillo de San José, Hospital de San José. Horario de 10 a 14 y de 17 a 21 horas.

**GASTALAPIZ.** La Asociación Cultural Gastalápiz organiza un taller de Cine y Literatura, a cargo de Juan Carlos Jiménez, el día 29 de abril en el C. C. San Isidro, a las 19 horas.

Infantil "E", del Getafe C.F.

## Semillero de futuro

*El equipo Infantil "E", del Getafe C.F.S.A.D., ha realizado una campaña excepcional, cuando aún le resta por jugar la Copa de Fiestas. De la mano de su entrenador, Pedro Luis Arias, estos chavales constituyen un verdadero semillero de futuro.*

En la liga, con 14 equipos, se metieron entre los cuatro primeros para la lucha por el título. Han quedado cuartos en este play-off; lo que a juicio de Arias es todo un éxito. Quedaron fuera equipos de la talla de Escolapios, Getafe "B" o la Alhóndiga. Su estadística confirma su trayectoria. Partidos jugados 13, ganados 9, perdidos 3, empatados 1, goles a favor 69 y goles en contra 29.



Formación habitual del equipo.

La labor de un entrenador que en los 10 años anteriores ha triunfado con distintos equipos de la Comunidad y que tiene en su currículum cursos y títulos acreditativos de su profesionalidad, se ve compaginada con la armonía de jugadores y padres, lo que hacen augurar un brillante porvenir a estas joyas aún sin pulir.

Los jugadores que integran el equipo son: Gonzalo, Nacho, David S., José, Víctor, Fran, Sergio, Diego, Pedro, Luis Alberto, David, Iván, Daniel, Angel, Felipe, Alberto, Panucci, Huelves, Javier, Rubén y Raúl. Delegado: Juan Carlos Portero.

## VI Campeonato de España de Orientación

### Los getafenses no se perdieron

*Los pasados días 2, 3 y 4 de abril se celebraba el VI Campeonato de España de Carreras de Orientación, en la provincia de Valladolid, con un rotundo éxito de los participantes getafenses.*

PARTICIPARON unos 600 corredores en todas las categorías y de todas las comunidades autónomas, entre los que se encontraban algunos corredores del Club de Orientación "Los Angeles", de Getafe.

Cabe destacar de los nuestros el 2.º puesto de Antonio de Miguel en la categoría H-40 y la 3.ª plaza de Laura Sánchez Tinajero, que con tan sólo 12 años se enfrentó a la categoría D-14, siendo superada solamente por Angela González, de la Comunidad valenciana y por Débora Díaz, de la murciana.

Laura, además, cosechó el 3.º puesto en un campeonato interna-

cional el pasado mes de marzo superada por una portuguesa, y una extremeña. También ocupa la 1ª posición en la liga de la Comunidad de Madrid.

Este club de Getafe dedica todos sus conocimientos en la Enseñanza de este deporte en los centros escolares de Getafe, queriendo que el futuro de la Orientación española pase por Getafe.

**Excelentes resultados en el Campeonato de España celebrado en Valladolid**

Liga madrileña de ajedrez

## El Bercial asciende a primera

El equipo de ajedrez de El Bercial ha conseguido el ascenso a Primera División de la liga de Ajedrez de Madrid. Hasta ahora militaba en la Segunda División-Grupo C.

Su clasificación ha quedado con 42 puntos, habiendo comparecido a todas las partidas y ganando 12 de las quince jornadas del campeonato.



Una de las partidas del campeonato de ajedrez.

Promocionarán a Primera los equipos de Alcorcón y Móstoles "A". Descienden a Tercera División Madrid - Sur "B", Villaviciosa de Odón-A, New Chess, Brunete y Campamento. Promocionan a Tercera Leganés-B y la Paz.

**El equipo de Ajedrez de El Bercial ha conseguido el ascenso automático a Primera División, en dura pugna con el equipo de Alcorcón**

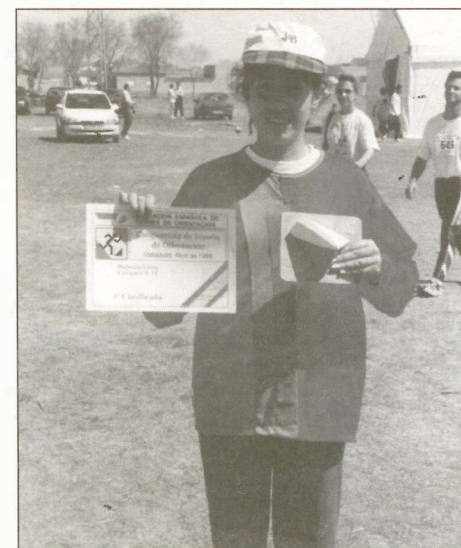

Laura Sánchez Tinajero.

Club Balonmano Getasur

## El mayor potencial de la Comunidad de Madrid

*Cuando la temporada deportiva enfila su recta final el Club Balonmano Getasur vuelve a colocarse como el club de mayor potencial de balonmano femenino de la Comunidad de Madrid.*

**E**L equipo de 1.<sup>a</sup> División Nacional, campeón de liga, está disputando junto con otros cinco equipos la Fase Final de Ascenso a División de Honor. Dicha fase se ha celebrado los días 24 y 25 de abril en Burgos y los próximos 7, 8 y 9 de mayo en Gijón.

Getasur Junior, equipo cuyas jugadoras son menores de 21 años y que debutaba esta temporada en 2.<sup>a</sup> División Nacional, se ha proclamado subcampeón de liga, y que ya ha jugado la Fase de Ascenso a 1.<sup>a</sup> División Nacional. En este equipo también participan jugadoras juveniles del club.

El equipo Alevín Femenino del club, entrenado por Virginia Díez, jugadora del equipo de 1.<sup>a</sup>, también ha sido campeón de su categoría, sin perder un sólo partido. Las infantiles y las cadetes están disputando actualmente las respectivas Fases Finales de su categoría.

***La División de Honor está al alcance de la mano del G.B. Getasur Femenino***

La trayectoria de los diferentes equipos del club son el resultado de un excelente trabajo desarrollado en nuestras escuelas (entrenadas por jugadoras de los equipos de 1.<sup>a</sup> y 2.<sup>a</sup> División) son gestionadas conjuntamente con la Delegación de Deportes del Ayuntamiento. Este año se ha federado un equipo de Alevín Mixto que ha sido

pionero en la Federación de Balonmano Madrileña.

Todos estos éxitos deportivos se ven, un año más, empañados ante los problemas económicos por los que atraviesa, debido al poco apoyo que reciben. Son las propias jugadoras, técnicos y Junta Directiva los que están sacando la nave adelante. *a*



Integrantes de los equipos más destacados del C.B. Getasur.

21

## Concurso de logotipo y eslogan de la 2.<sup>a</sup> Semana de la Juventud

**E** convoca el Concurso de Logotipo y eslogan para la 2.<sup>a</sup> Semana de la Juventud de Getafe 1999, destinado a grupos y personas residentes en el municipio de Getafe.

Podrán participar todas las personas y grupos, que sean autores de las obras presentadas, que no hayan sido premiados en ediciones anteriores.

Tanto el logotipo como el eslogan presentado deberán ser inéditos y específicos para el proyecto de la 2.<sup>a</sup> Semana de la Juventud de Getafe 1999, cuyo tema central es conocer Getafe, sus recursos y su diversidad, siendo los destinatarios los jóvenes del municipio.

Todos los jóvenes tienen una buena oportunidad de mostrar y enviar sus trabajos.

El plazo de presentación será hasta el 19 de mayo, en la Casa de la Juventud de Getafe, calle Guadalajara, 1, de lunes a viernes, de 17 a 21 horas. Teléfono: 91.682.14.60 y en el Servicio de Información y Asesoramiento Juvenil, sito en la Plaza Rafael Pazos Pría, s/n., de lunes a viernes, de 9,30 a 14 y de 17 a 19 horas. *a*

***No podrán presentarse personas o grupos que hayan sido premiados con anterioridad***





22

ANGEL LUIS-99.

## FARMACIAS DE GUARDIA

A: Abierto día y noche.

B: Abierto hasta las 10 de la noche.

C: Servicio nocturno desde las 10 de la noche a 9,30 del día siguiente.

### DEL 1 AL 15 DE MAYO

DIA 1  
A- C/ Madrid, 40  
B- Avda. de los Angeles, 43

DIA 2  
A- C/ Salvador, 6 (Semiesq. C/ Leganés con C/ Estudiantes)  
B- C/ Madrid, 48

DIA 3  
B- C/ Valdemoro, 12, Esq. Torrejón de Velasco (Barrio San Isidro)  
B- C/ Zaragoza, 8 (Esq. Av. Vascongadas)  
C- C/ Madrid, 48

DIA 4  
B- Avda. Juan Carlos I, 11-Bj.-10 (C.C. Los Arcos 2, Sector 3)  
B- Avda. Juan de la Cierva, 36  
C- C/ Madrid, 48

DIA 5  
A- C/ Madrid, 40  
B- Avda. Juan Carlos I, 11-Bj.-10 (C.C. Los Arcos 2, Sector 3)

DIA 6  
B- Avda. de los Angeles, 9  
B- Plaza de la Constitución, 10 (Junto al Ayuntamiento)  
C- C/ Madrid, 48

DIA 7  
B- C/ Madrid, 91  
B- Plaza de las Estalactitas, 1 (Galería Nuevo Hogar, Local 1, Sector 3)  
C- C/ Madrid, 40

DIA 8  
A- C/ Salvador, 6 (Semiesq. C/ Leganés con C/ Estudiantes)

B- Pintor Rosales, 2 (Esq. Fray Diego Ruiz, zona Greco)  
C- C/ Madrid, 48

DIA 9  
B- Plaza Magdalena, 5  
B- Avda. de Aragón, 16  
C- C/ Madrid, 40

DIA 10  
B- Avda. España, 18  
B- C/ Colibrí, 7  
C- C/ Madrid, 40

DIA 11  
B- C/ Madrid, 111  
B- C/ Los Sauces, 28 local 5 (C.C. Los Sauces, Sector 3)  
C- C/ Salvador, 6 (Semiesq. C/ Leganés con C/ Estudiantes)

DIA 12  
B- C/ Tarragona, 20

B- C/ Salvador, 6 (Semiesq. C/ Leganés con C/ Estudiantes)  
C- C/ Madrid, 48

DIA 13  
B- Avda. España, 46  
B- C/ San José de Calasanz, 4 (Esq. Ramón y Cajal)  
C- C/ General Pingarrón, 11

DIA 14  
B- C/ Hospital de San José, 10 (Junto al Hospitalillo).  
B- C/ Doctor Sánchez Morate, 11 (Perpendicular Av. J. de la Cierva)

DIA 15  
B- C/ Galicia, 7  
B- C/ Maestro Bretón, 19 (Entrada C/ Estudiantes)  
C- C/ Madrid, 40

## SERVICIOS CIUDADANOS

### Ayuntamiento de Getafe

Plaza de la Constitución, 1  
Tel.: 91 649 91 00

### Teléfono directo de Información

Ayuntamiento de Getafe  
Tel.: 91 649 91 10

Oficina de Información en Perales del Río  
Tel.: 91 684 75 66

Oficina de Información en El Bercial  
Tel.: 91 681 74 39

Oficina de Información en el Sector III  
Tel.: 91 683 98 06

Oficina de Información en el Sector III  
Tel.: 91 683 98 06

### SEGURIDAD CIUDADANA

#### Policía Municipal

Avda. Juan Carlos I, 24  
Tel.: 91 681 33 62

#### Protección Civil

Avda. Juan Carlos I, 24  
Tel.: 91 682 19 12

#### Bomberos

Avda. Ciudades, s/n.

Tel.: 91 681 29 45

Urgencias: 696 07 08

#### Comisaría

C/ Churruga, s/n. Tel.: 91 695 76 39

### SANIDAD

#### Centro Municipal de Salud

C/ Perales, 6. Tel.: 91 681 51 76

#### Centro Salud Mental

C/ Alvaro Bazán, 12. Tel.: 91 682 30 12

### CENTROS DE SALUD

#### Centro Salud Los Angeles

Avda. Angeles, 57

Tel.: 91 696 11 11

#### Centro Salud El Bercial

Avda. del Parque, s/n.

Tels.: 91 681 14 81 / 91 681 15 51

#### Centro Salud Margaritas

C/ Madrid, 129

Tels.: 91 682 22 62 / 91 682 22 94

#### Centro Salud Juan de la Cierva

C/ Juan de la Cierva, s/n.

Tel.: 91 695 51 98

#### Centro Salud Sánchez Morate

C/ Sánchez Morate, s/n.

Tel.: 91 683 25 26

#### Centro Salud El Greco

Avda. Reyes Católicos, s/n.

Tels.: 91 681 75 12 / 91 681 75 95

#### Centro Salud Sector III

Avda. Juan Carlos I, s/n.

Tel.: 91 682 58 96

#### Centro Salud Perales del Río

C/ Juan de Mairena, s/n.

Tel.: 91 684 73 00

### Hospital Universitario de Getafe

Ctra. Leganés

Tel.: 91 683 93 60

### AMBULANCIAS

#### Cruz Roja

C/ Leganés

Tel.: 91 695 60 47

#### Puesto de Socorro

Tel.: 91 683 66 41

### TELÉFONOS DE INTERÉS

#### Teléfono Enseres Usados

Tels.: 91 765 18 11 / 91 765 18 42

#### OMIC

Tel.: 91 695 56 29

#### Centro de la Mujer

C/ San Eugenio, 8

Tel.: 91 683 70 70

#### Asociación Getafense de Alcohólicos (AGAS)

Tels.: 91 695 08 50 / 91 699 15 70

#### Radio Taxi Getafe

Tel.: 91 683 52 16

#### Conservatorio

Tel.: 91 682 61 95

## ...y primera visita del Príncipe de Asturias

A presencia de SAR el Príncipe de Asturias dio brillantez a este partido solidario. Estuvo acompañado por la Ministra de Justicia, Dña. Margarita Mariscal de Gante, así como por diversos embajadores centroamericanos y una nutrida representación de autoridades municipales, con el Alcalde, Pedro Castro, a la cabeza.



Alrededor de 10.000 personas poblaron las gradas del Coliseum Alfonso Pérez para mostrar su espíritu solidario. La recaudación se acercó a los 10 millones de pesetas, que irán destinadas a los países centroamericanos afectados por los huracanes Mitch y George. Nuevamente Getafe desbordó solidaridad a raudales.



23



# GETAFE CELEBRA

## 20 años Ayuntamientos Democráticos

1979-1999, 20 AÑOS TRABAJANDO JUNTOS

### EXPOSICIÓN FOTOGRÁFICA



**una mirada atrás...  
...un paso adelante**

Vestíbulo del Ayuntamiento  
Pza. de la Constitución, 1  
19 abril-19 de mayo

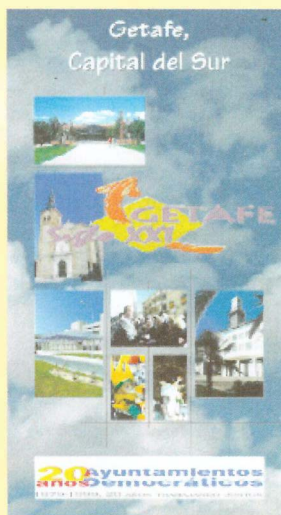

### VÍDEO



**20 años Democráticos**  
1979-1999, 20 años trabajando juntos

Los vecinos recibirán en su casa una carta que podrá ser canjeada por una copia del vídeo (VHS) en los Centros Cívicos y en el Ayuntamiento

### LIBROS

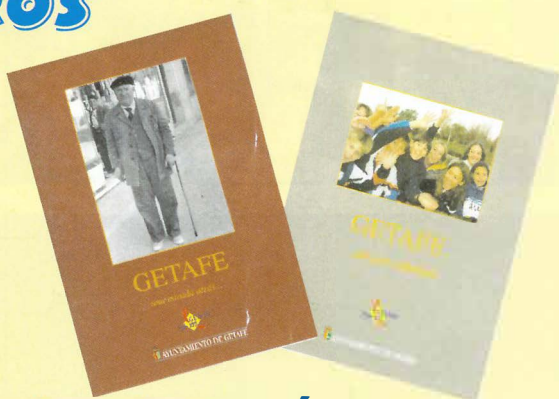

**una mirada atrás...  
...un paso adelante**

recopilación fotos antiguas de Getafe  
La historia de Getafe en estos últimos 20 años

Los vecinos recibirán en su casa una carta que podrá ser canjeada por ambos libros en los Centros Cívicos y en el Ayuntamiento

### 20 AÑOS DE LIBERTAD



**HOMENAJE A LOS PRESOS POLITICOS  
GETAFENSES DE LA DICTADURA FRANQUISTA**

ASISTEN

Ramón Rubial  
Simón Sánchez Montero  
Gregorio Peces-Barba

3 de mayo

Teatro Auditorio Federico García Lorca  
19:30 horas