

GETAFE



303

EPOCA 5ª * N.º 666 * MARZO 1999

BOLETIN INFORMATIVO DEL AYUNTAMIENTO DE GETAFE



Getafe sigue siendo la ciudad más segura



El Gobierno Municipal (PSOE-IU) pide una estación para San Isidro

El 2 de mayo, Leo Bassi en el García Lorca



*9 de abril: Coliseum Alfonso Pérez
Veteranos ilustres por Centroamérica*

Día de la Mujer

Una muestra valiosa del carácter femenino



A lo largo de una semana, y en distintos actos y lugares, se conmemoraba el Día de la Mujer; no ya sólo con carácter reivindicativo, sino como una claro exponente de que el papel protagonista está repartido y que el camino hacia la igualdad no tiene vuelta de hoja.

2

Desde las conferencias que pronunciaron Cristina Almeida, Cristina Alberdi e Inés Sabanés, hasta la fiesta de entrega de premios que congregó a casi 400 personas, en su mayoría mujeres, se puso de manifiesto la realidad incuestionable de que la mujer hace ya tiempo que dejó de ser un elemento decorativo.

Tanto el papel de las cientos de voluntarias como el trabajo de las mujeres afganas, representadas por la señora Sapiri, o la dura labor política que desarrolla la concejala socialista marbellí, Isabel García Marcos, supusieron el reconocimiento a un colectivo que pide igualdad, ni más ni menos.



SUMARIO**LA ANOREXIA Y LA BULIMIA DOS ENFERMEDADES PREOCUPANTES 4 Y 5****SE PIDE UNA ESTACIÓN DE CERCANIAS PARA SAN ISIDRO 8****PREOCUPACION EN PERALES POR LA CONSTRUCCION DEL NUEVO AULARIO 9****CAMPAÑA A FAVOR DEL USO DE BOLSAS DE PAPEL EN LAS BOLSAS DIARIAS 10****EL GOBIERNO MUNICIPAL (PSOE-IU) SOLICITA LA PROLONGACION DEL PROYECTO DE RECUPERACION DEL MANZANARES 11****LAS MUJERES CELEBRARON SU DIA 12 Y 13****GETAFE SIGUE SIENDO LA CIUDAD MAS SEGURA 14****LA BIBLIOTECA DE LA ALHONDIGA SE INAUGURA EL 12 DE ABRIL 16****LA CIUDAD DE LA AERONAUTICA MAS CERCA 17****LEO BASSI EN GETAFE 18****FUTBOL INTERNACIONAL EN GETAFE 21****Ni un paso atrás**

Los actos de celebración de los 20 años de Ayuntamientos democráticos, que suponen un hito histórico para todo el país, tuvieron en Getafe, dentro de otros muchos que se realizarán, un especial énfasis en la celebración del Día de la Mujer. Estas dos décadas han supuesto avances, no exentos de actitudes oscuras y grandes dificultades, para las mujeres; que han tenido que ganarse a pulso derechos tan fundamentales como la igualdad.

En los actos conmemorativos del Día de la Mujer en Getafe, se homenajeó a los cientos de voluntarias que han trabajado para alcanzar cotas de libertad y tolerancia en nuestra ciudad, amén de su labor en los distintos barrios; sin olvidar las tareas domésticas. El reconocimiento supone la creencia de toda una ciudad en una igualdad indiscutible, a pesar de que aún quede camino por recorrer.

El broche a tan significados actos y los veinte años de Ayuntamientos Democráticos, quedaban corroborados en el citado homenaje; que contó con la presencia de mujeres que aún tienen tareas duras, las mujeres afganas o la concejala marbellí, Isabel García Marcos, quienes con sus posturas y compromisos indican muy a las claras que no se puede dar ni un paso atrás en la lucha de la mujer y en la consolidación de la democracia, que en definitiva significa igualdad de derechos y deberes. *z*

3

BOLETÍN INFORMATIVO DEL AYUNTAMIENTO DE GETAFE

*Depósito Legal: M. 3742.1975
Tirada: 30.000 ejemplares*

EDITA

Ayuntamiento de Getafe

DIRECTORA

Rosa María Ferrero

REDACTOR

Nicolás Méndez

SECRETARÍA DE REDACCIÓN

Julio Bernad y Almudena Taravillo

FOTOGRAFÍA

Miguel Angel Martín

DISEÑO Y DIAGRAMACIÓN

Natalia González

REDACCIÓN

Plaza de la Constitución, 1

Tel.: 91 649 91 38

Getafe (Madrid)

MAQUETACIÓN E IMPRESIÓN

LERKO PRINT, S.A.

P.º Castellana, 121. Madrid

DISTRIBUYE

Atenea Publicidad, S.L.

Tels.: 91 696 16 80/18-49

BANDO

ORDENANZAS 1999 PARA MESAS Y VELADORES

D. Pedro Castro Vázquez, Alcalde-Presidente del Ilmo. Ayuntamiento de Getafe
HACE SABER

A todos los interesados en la ocupación de la vía pública con mesas y veladores, que en virtud de la Ordenanza Fiscal para el año 1999, en este Municipio para la exacción de Precio Público por ocupación de la Vía Pública, la presentación de solicitudes para la instalación de mesas y veladores durante la presente temporada, que abarcará del **1 de mayo al 15 de octubre**, deberán hacerlo en el Ayuntamiento, Registro General de Entrada, entre los días **24 de marzo al 15 de abril de 1999, ambos inclusive**, para su tramitación reglamentaria, debiendo presentar junto con la solicitud, la documentación que figura al dorso de la misma.

La instalación de mesas en la vía pública por los establecimientos hosteleros de esta localidad durante la próxima temporada estival se regirá por las siguientes normas:

1. Deberán instalarse exclusivamente las mesas autorizadas por el Ayuntamiento y con la situación que se indique.
2. El titular de la autorización deberá retirar de la vía pública las mesas concedidas, así como proceder a la limpieza de la zona de ubicación una vez terminado el horario establecido.
3. El horario de estos veladores, de obligado cumplimiento será el siguiente:
 - A) De lunes a jueves y festivos hasta las 24 horas, más 30 minutos para recogida y limpieza.
 - B) Viernes, sábado y vísperas de festivos, hasta las 2 horas del día siguiente, más 30 minutos para recogida y limpieza.
 - C) El horario para todos los bares que no tienen vecinos alrededor, y que serán determinados por la Unidad de Ocupación de la Vía Pública, será el del cierre del establecimiento.
4. El titular de la autorización será el responsable de todos los desperfectos ocasionados en la vía pública (jardines, aceras, etc.).
5. Deberá evitarse, de forma rigurosa, causar ruidos o molestias a vecinos próximos, especialmente a partir de las 22 horas.
6. Deberá figurar a la entrada del establecimiento copia de la licencia en la que conste el número de mesas autorizadas.
7. El incumplimiento de cualquier de estas normas dará lugar a la revocación de la autorización municipal.

Los departamentos de Ocupación de la Vía Pública y Consumo y el Servicio de Policía Local, serán los responsables de vigilar el cumplimiento de lo establecido en la Ordenanza correspondiente y en este bando. 

Getafe, a 22 de marzo de 1999

EL ALCALDE





Un parque de bomberos al servicio de Getafe

UNA de las funciones más importantes que la Administración debe cumplir de cara a los ciudadanos es la prestación de servicios esenciales, sin los que sería imposible la convivencia y el desarrollo de las actividades que todo ciudadano debe tener garantizado.

En este sentido, la Administración y sus representantes políticos deben establecer el orden de prioridades y la manera en que han de prestarse los referidos servicios: Educación, Sanidad, Salud, Transportes, Seguridad...

Hasta aquí hemos hablado de los servicios en general y, para cada uno de ellos, los distintos grupos políticos tienen sus correspondientes programas; en adelante me referiré a la prestación del Servicio de Prevención y Extinción de Incendios, cuya responsabilidad como concejal Delegado, por parte del PSOE, me corresponde.

Desde esta Delegación se ha tratado y se trata de ajustar este servicio imprescindible para la seguridad de los ciudadanos, a la demanda del pueblo de Getafe en cuanto a instalaciones, medios y profesionalidad de los componentes del Parque de Bomberos.

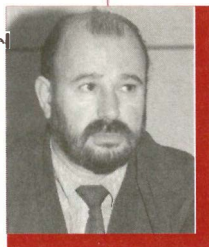

– **INSTALACIONES:** Tras varios años de adecuación y provisionalidad de otras edificaciones municipales, en la actualidad se está procediendo a la finalización del proyecto del nuevo Parque de Bomberos situado frente al Hospital Universitario de Getafe, en la carretera Getafe-Leganés. Este Parque tiene capacidad para una dotación de 55 Bomberos, en la actualidad 42.

Las instalaciones cuentan con torre de maniobras, cámara de humo, aljibe y helipuerto. Las salidas estarán dotadas de semaforización y barreras de seguridad en la mediana de la carretera para garantizar el movimiento: Parque de Bomberos-Getafe.

La entrega de estas instalaciones está prevista para el próximo mes de mayo.

Desde mi partido político hemos apostado por dotar al Municipio de Getafe de una red de hidrantes que garantice que este medio esencial para la lucha contra incendios sea el suficiente. En la actualidad disponemos de 225 hidrantes, y en el desarrollo urbanístico se contempla la dotación de estos elementos con la misma proporcionalidad actual.

MEDIOS: Se cuenta en el Parque de Bomberos con los suficientes medios personales: cascos, chaquetones, equipos autónomos, etc.; Medios auxiliares: bombas de achique, mangajes, manguerotes, extintores, lanzas, equipos oxicorte, motobomba, etc.; **VEHICULOS:** Camión autobomba urbana pesada, vehículo ligero todo-terreno autobomba forestal, camión autobomba urbana ligera, camión autoescala, vehículo de rescate, vehículo de primera intervención bomba/libro, vehículo de reconocimiento, vehículo turismo.

DOTACIÓN PROFESIONAL: La plantilla se compone actualmente de 42 profesionales que, a través de su experiencia y de cursos específicos para su cualificación, ofrecen garantía suficiente para el servicio que deben desarrollar. En la actualidad y por criterios de generalidad y grado de especialización y promoción de los componentes de la plantilla y por tanto de la prestación de un mejor servicio en cuanto a medios y personal se está negociando el traspaso del Parque de Bomberos de Getafe, de forma voluntaria, a la Comunidad de Madrid.

Victoriano Gómez Luengo
CONCEJAL DE TRÁFICO, TRANSPORTE
Y OCUPACIÓN DE VÍA PÚBLICA

5



izquierda unida.

El aulario y el Instituto de Perales no pueden esperar más

CUANDO se acercan fechas electorales, resulta habitual que todas las formaciones políticas empiecen a trasladar a las vecinas y vecinos lo que serán sus ofertas programáticas para la siguiente legislatura. Hasta aquí nada que decir; es lógico, legítimo y será cada persona la que evalúe la credibilidad de las mismas en función de los hechos que en los anteriores cuatro años a cada cual le avalan.

Ahora bien, NO VALE TODO y mucho menos el engaño reiterado y premeditado como instrumento electoral. Una cosa es que las propuestas que se le hacen a la sociedad entrañen mayores o menores dificultades y otra muy distinta es hacer "castillos en el aire" o reivindicar cosas por las que no sólo no se hace nada, sino que además se esfuerzan por no conseguirlas. Es sobre esto último sobre lo que quisiera referirme y más concretamente lo relacionado con el Aulario e Instituto de Perales del Río.

No puede el portavoz del Partido Popular manifestar una gran preocupa-

ción por este barrio a través de notas de prensa y sin embargo, habiendo sido concejal del PP en la Delegación de Barrio durante los últimos 3 años, no haber aparecido por allí más de dos veces en todo ese tiempo.



No puede José Luis Moreno contarnos maravillosas ideas para Perales y no haber dicho "esta boca es mía" con los incumplimientos y engaños de la Subdirección Territorial de Educación, con la puesta en marcha del Aulario (un curso de retraso); tal vez sea porque el Ministerio de Educación lo dirige el PP.

No conocemos tampoco la opinión del PP de Getafe sobre la necesidad de un Instituto para Perales.

Pues bien, Sr. Moreno, le voy a informar de cómo están las cosas para que pueda hablar con conocimiento de causa.

La Delegación de Barrio de Perales del Río junto a la Asociación de Madres y Padres del Colegio Público Julián Besteiro y la A.VV. de Perales del Río, acor-

damos dar un plazo de 15 días a la Subdirección Territorial para que nos dé fechas de cuándo comenzarán las obras de acondicionamiento de la zona deportiva del Aulario, de la construcción de la valla correspondiente y de la inclusión en el Presupuesto de la Subdirección del Instituto para Perales, ya que el suelo municipal ya fue cedido para ello desde la Delegación de Educación que dirige Alfonso Carmona (IU).

De no haber respuesta habrá movilizaciones en las que esperamos contar con su asistencia, ya que tanto le preocupa Perales.

Sr. Moreno, continuamos esperándole en Perales. Ya que ahora conoce el problema estaremos encantados de contar con su presencia y participación.

El Instituto es un objetivo necesario para Perales, para el que todas las fuerzas son necesarias, también las de ustedes.

Gregorio Gordo Pradel
PRIMER TENIENTE ALCALDE
PRESIDENTE DELEGACIÓN
DE BARRIO DE PERALES



Fundaciones sanitarias: con el consenso de todos

DESDE el Grupo Popular del Ayuntamiento de Getafe, queremos informar a los ciudadanos de nuestro Municipio, qué son las "Fundaciones Públicas Sanitarias" y por qué el Gobierno pretende su puesta en marcha:

1.º En abril del 97 todos los grupos políticos de las Cámaras (PP, PSOE, PNV Y C. Canaria) aprueba una Ley sobre "habilitación de nuevas formas de gestión del Sistema Nacional de Salud".

2.º En 1996 el Gobierno, pretendiendo otorgar más autonomía a los Centros Sanitarios, crea dos nuevos hospitales gestionados con Fundaciones: Fundación Hospital de Alcorcón y Fundación Hospital de Manacor.

3.º La figura de las Fundaciones Públicas Sanitarias y otras figuras jurídicas similares, ya se venía utilizando por las diferentes Comunidades Autónomas con competencias en materia sanitaria, por ejemplo:

En Andalucía se gestiona la Sanidad con 13 empresas públicas y una fundación.

En Cataluña se gestiona la Sanidad con 9 empresas públicas, 4 fundaciones, 11 Consorcios.

En el País Vasco se gestiona la Sanidad con 2 empresas públicas.

En Galicia se gestiona la Sanidad con una empresa pública y 4 fundaciones.

En Canarias se gestiona la Sanidad con una empresa pública.



Vemos, por tanto, que la necesidad de avanzar en la modernización del sistema sanitario, no viene dado por el signo político de los Gobierno Autónomos que impulsa estas reformas, ya que las Comunidades antes mencionadas, están gobernadas por diferentes partidos políticos.

4.º Con esta medida, no se pretende privatizar los Centros Sanitarios, los Hospitales son centros públicos y lo seguirán siendo, se trata solamente de introducir fórmulas eficaces para su gestión, que les permita adaptar la utilización de sus recursos a las necesidades de cada momento.

5.º El Gobierno no impondrá la constitución de las Fundaciones Públicas Sanitarias, sino que tendrán un carácter voluntario para los centros. Es decir, serán los Hospitales los que soliciten esta nueva forma de gestión.

6.º Quedan garantizados los principios de universalidad, en el acceso a las prestaciones sanitarias.

7.º Se mantiene intacto y se garantiza el régimen estatutario del personal del INSALUD.

8.º Las Fundaciones Públicas Sanitarias, son organismos públicos adscritos al Instituto Nacional de Salud, que tendrá personalidad jurídica propia.

9.º Se garantiza íntegramente el sistema de control presupuestario económico-financiero y patrimonial, así como los mecanismos de intervención y auditoría permanente de las Fundaciones Públicas.

10.º Se garantizan los controles de gestión y eficacia, que efectuará directamente el INSALUD.

A dos meses vista de celebrar las elecciones municipales, el Gobierno de este Ayuntamiento es decir, PSOE-IU, está intentando confundir a los ciudadanos de Getafe, con respecto a lo que supone la puesta en marcha de las Fundaciones Públicas Sanitarias.

Sería mejor que el PSOE de Getafe bajara en presentar propuestas para mejorar nuestro Municipio, en vez de descalificar con la demagogia "barata" que nos tiene acostumbrados, las iniciativas que el Gobierno pone en marcha con el apoyo del PSOE a nivel nacional, y que compañeros de partido, como en Andalucía, hace años que viene realizando.

Carmen Plata Esteban
CONCEJALA DEL GRUPO POPULAR

6

GRUPO MIXTO

Quiebra de la Constitución I

A llegado el tiempo de no andarse por las ramas y coger al toro por los cuernos. Ya no valen paños calientes. El mal avanza de forma tan veloz que urge aplicar algún remedio. La traición de los pseudo-intelectuales vendidos al poder mediático obliga a los verdaderos intelectuales a tomar una decidida posición de la defensa de ultranza de los valores constitucionales.

Hasta ahora son contados los que se declaran activistas en esa defensa. Confiemos en la capacidad que el pueblo español ha demostrado a lo largo de su Historia para producir mentes y voluntades capaces de aportar soluciones. Resulta escandalosa la abdicación de sus deberes de protección de la Constitución que hoy están haciendo unos políticos que han jurado acatarla y hacer que se cumpla.

Basta hacer un recorrido somero por el articulado de nuestra Carta Magna para constatar enseguida el menoscabo que hacen de ellas y las agresiones que, unos por acción y otros por omisión, la propinan.

Art. 1.2 "La soberanía nacional reside en el pueblo español, del que emanan los poderes del Estado." Esto es falso. Con el Sistema Electoral que los partidos han impuesto, los poderes del Estado emanan del Jefe del Partido que elige previamente a los hombres que se los proporcionarán dócilmente. Al pueblo no se le da otra opción que la de ratificar con su voto a los ya electos.

Art. 2. "La Constitución se fundamenta en la indisoluble unidad de la Nación española, patria común e indivisible de todos los españoles". Sin comentarios. No sabemos cómo acabará esto cuando se acepten, si se aceptan, nuevas lecturas y resulte alguna posible confederación ibérica que haga desaparecer los valores de España y de lo español.



Art. 3.1 "El castellano es la lengua oficial del Estado. Todos los españoles tienen el deber de conocerla y el derecho de usarla". El senador Alex Vidal Cuadras que es el único político que ha tenido la dignidad de recurrir la Ley de Inmersión Lingüística

catalana, ha denunciado en frecuentes intervenciones públicas la discriminación del castellano en Cataluña, cuyo último capítulo ha sido la desaparición de los impresos de preinscripción y matriculación en centros públicos de la casilla que podía permitir a los padres elegir el castellano como lengua vehicular de la enseñanza. Son datos demoleedores: el 92% de los niños entre 6 y 11 años sólo reciben enseñanza en catalán. Esta denuncia pone en evidencia un ataque directo a la Constitución que se ejecuta desde la Generalitat de Cataluña por parte de un gobierno autónomo dispuesto a marginar todo lo que tenga que ver con el conjunto de la nación española. Y ese mismo camino van recorriendo los vascos.

Art. 6. "Los partidos políticos expresan el pluralismo político.... Su estructura inter-

na y funcionamiento deberán ser democráticos". Todos sabemos la clase de democracia interna que tienen los principales partidos políticos. El que se rebela dentro y lo denuncia, o se tiene que ir y entonces le cuelgan el sambenito de tránsfuga como es el caso reciente de Marqués en el PP de Asturias o es expulsado con alevosía como ha hecho el PSOE con su afiliado de Jaen, Aguilar.

Art. 14. "Los españoles son iguales ante la ley, sin que pueda prevalecer discriminación alguna por razón de nacimiento, raza, sexo, religión, opinión o cualquier otra condición o circunstancia personal o social". Quien afirme hoy día que esto es así, parecerá que nos quiere tomar el pelo. El crédito de la Justicia está por los suelos precisamente por que no trata igual a todos. Estamos hartos de ver cómo los políticos reciben un trato privilegiado. Hemos podido constatar que la vara de medir a González, Barrionuevo, Vera y a otros muchos, ha sido diferente a la aplicada en general. Y cuando algún juez ingenuo y honrado ha querido hacer efectiva esa igualdad de todos ante la ley, enseguida se lo han cepillado, como aconteció en su día con el juez Barbero y pretenden que suceda ahora con Javier Gómez de Liaño.

El próximo día seguiremos pasando lista a más agresiones que, a mi juicio, están poniendo en quiebra al propio sistema constitucional.

Luis Yubero Romano
PORTAVOZ DEL GRUPO MIXTO

Asociación de Mujeres contra la Anorexia y la Bulimia

"Hay que tomar medidas urgentes"

La Asociación de Mujeres contra la Anorexia y la Bulimia de Getafe se creaba hace aproximadamente un año y cuenta con más de una veintena de socios de distintos puntos de la zona sur; aunque detrás hay un numeroso grupo de gente. Su trabajo consiste en realizar campañas de prevención ante unas enfermedades que causan estragos en las personas que la padecen, dar información a las familias y personas que se encuentran inmersas en la problemática y, demandar asistencia puntual y leyes específicas para reglar unas patologías que aumentan día a día de una manera alarmante.

PARA conocer más sobre esta asociación y estas enfermedades dialogamos con Rosa María Rodríguez, una de las impulsoras de la idea.

—¿Qué son exactamente la anorexia y la bulimia?

—Son unas enfermedades psíquicas y mentales que requieren un tratamiento médico con un equipo multidisciplinar. A la gente que le afecta más de lleno es a la adolescencia, aunque tenemos datos que confirman que se han dado casos en chicas de 9 años.

—¿Qué riesgos comporta?

—El mayor es la muerte. El proceso es empezar por una dieta, que nosotros consideramos absurda sin un control médico. Empiezan a adelgazar, a perder peso y de golpe y porrazo te encuentras con que la persona se encuentra en una situación crítica. No suelen decírselo a los padres y tampoco quieren acudir al médico. No piden ayuda.

PREPARACION MEDICA ADECUADA

—¿Cuáles son las causas que las producen?

—Según hemos podido comprobar, las causas son, entre otras, el mercado laboral, los comentarios de los compañeros de clase, la moda, la publicidad, el entorno familiar. Dejan de comer siste-

"Son enfermedades con cuadros clínicos peligrosos y con una recuperación muy larga"

máticamente las pastas, los hidratos de carbono, las grasas; empiezan a desechiar las comidas que engordan. Creemos, además, que los médicos profesionales no están preparados para llevar este tema, no lo decimos en sentido crítico, lo decimos porque no saben cómo tratar este tema. Falta formación y, en eso estamos trabajando. La Seguridad Social debe asumir la problemática y deben crearse unidades específicas para su tratamiento.

—¿En Getafe cómo está la situación?

—No solamente conocemos el tema de Getafe, sino que nos relacionamos con gente de los alrededores. Hemos constatado que el tema va en aumento y además cronificado. Las autoridades han de tomar medidas urgentes tanto en el tema de tratamiento como en el tema de la publicidad y en productos dietéticos y diuréticos de fácil acceso y sin prescripción médica. No conviene olvidar que el tema de la prevención es importantísimo y hay que trabajar en ello.

—¿Qué efectos producen en las personas que lo padecen?

—Se vuelven muy retraídas, no se relacionan socialmente; lo que les conlleva a encerrarse en sí mismas. Les causa serios problemas físicos y psicológicos. No quieren que se sepa nada de su enfermedad en sus ámbitos sociales. Les lleva a cuadros clínicos peligrosos y la recuperación requiere mucho tiempo. En las mujeres ocurre que desaparece la regla, les produce hipoglucemia, paradas cardíacas y tiran de su masa ósea, lo que puede producir cristalización en la médula ósea.

"Necesitan un tratamiento médico multidisciplinar, del cual se carece"

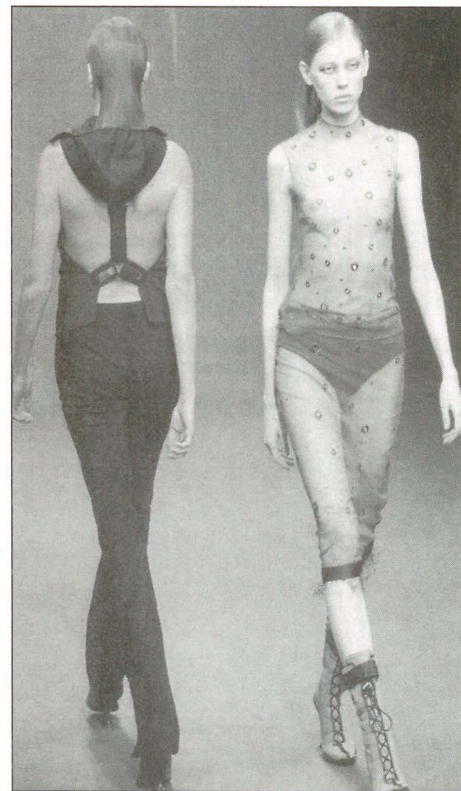

Las modelos, según se desprende de las últimas informaciones, han sufrido en sus carnes enfermedades como las citadas.

—¿Qué mensaje les darías a las familias y personas con estas problemáticas?

—Les diría, ante todo a las madres, que lo primero que hagan es consultar a su médico. Si su médico no está informado u orientado, desde nuestra asociación podemos ayudarles y aconsejarles. Y, sobre todo, les pediría que tuvieran mucha paciencia. *RM*

Test sin régimen

- Delgadez.
- * Venta de productos peligrosos.
- Gordura.
- * Estar bien consigo mismo.
- Moda.
- * Pelas para otros.
- Adelgazantes.
- * Control.
- Familia.
- * Lo más importante.
- Tratamiento.
- * Todo es necesario.
- Publicidad.
- * No adecuada.
- Leyes.
- * Necesarias.

A la Comunidad de Madrid

El Gobierno Municipal (PSOE-IU) solicita una nueva estación de cercanías en San Isidro-El Greco

LOS grupos municipales del PSOE e IU presentan al Pleno una proposición en la que solicitan a la Comunidad de Madrid la posibilidad de modificar el proyecto del enterramiento de la línea de cercanías C-4 Madrid-Parla para incluir una nueva estación entre San Isidro y el Greco.

En esta proposición se recogen las peticiones de los vecinos dada la lejanía existente desde la zona del Greco y San Isidro hasta las estaciones de cercanías de Centro y Sector Tres y la posibilidad técnica de esta nueva estación.

El acuerdo del Pleno se trasladará al Presidente del Gobierno Re-

gional y a la Consejería de Obras Públicas y Urbanismo. *z*



El Gobierno Municipal solicita una nueva estación de cercanías en San Isidro-El Greco.

*Informes técnicos
avalan la viabilidad
de este proyecto*



Paro, Educación y Salud, problemas solidarios

NO parece imprescindible que los ciudadanos tengamos una actitud responsable ante situaciones que nos afectan a todos, como son, **el Paro, la educación y la Salud.**

Salud: Las Fundaciones sanitarias suponen la desintegración del Sistema Nacional de Salud rompiendo la coordinación y planificación del sistema sanitario. Estas fundaciones van en busca del beneficio y los resultados económicos, y no de la Salud de los usuarios, ya que se introduce la competencia entre hospitales. No aceptamos el argumento de que esto se hace a favor de los usuarios, pues en ningún momento se cuenta con la población.

Empleo: Utilizan los medios de comunicación, Prensa, Radio y Te-

levisión, para contarnos los nuevos empleos que se crean, pero no se informa de los tipos de contrato que se les ofrecen a los jóvenes y mayores (contratos de 4 horas y no todos los días, salarios que se están pagando,...)

Educación: Los vecinos que seguimos trabajando en las Asociaciones de Padres de Alumnos somos conscientes de los recortes en la educación pública y cómo se potencia más la privada.

Tenemos conocimiento que en el mes de enero el Ayuntamiento de Getafe aprobó los presupuestos generales para el año 1999. Entre otras medidas se aprobó el enterramiento de la vía, que supone la eliminación de una barrera física y social que durante tanto tiempo ha

dividido la ciudad; el acondicionamiento de la Avda. Aragón; la construcción del nuevo recinto Ferial; el acondicionamiento de la Avda. Juan de la Cierva y las mejoras del Polideportivo Juan de la Cierva; entre otras muchas mejoras más.

Sabemos que el Partido Popular votó en contra de los presupuestos. Por todo ello, la Asociación de Vecinos el Cerro Juan de la Cierva quiere denunciar esta insolidaridad con los vecinos de nuestro barrio y los de Getafe, por parte del Partido Popular. *z*

ASOCIACION DE VECINOS
EL CERRO-JUAN
DE LA CIERVA

Preocupación en Perales por la construcción de un aulario y un instituto

Tras una reunión entre la Delegación de Barrio de Perales del Río y el primer Teniente de Alcalde, Gregorio Gordo (IU) con la Asociación de Vecinos y la Asociación de Madres y Padres del Colegio Público Julián Besteiro, se decidió emplazar al Subdelegado Territorial de Educación, Victoriano de la Mata, a que se comprometiera en el plazo más breve a garantizar la apertura del Aulario, ya construido, para el próximo curso y para que se incluyan en los Presupuestos de la Subdirección del Ministerio. las dotaciones económicas oportunas para la construcción del Instituto de Barrio, para lo cual ya ha sido cedido el suelo municipal.

EN posterior rueda de prensa tanto Gregorio Gordo (IU) como los portavoces de la Asociación de Vecinos de Perales y los representantes de la Asociación de Padres y Madres del C.P.Julián Besteiro mostraron su preocupación debido a que los plazos se agotan y la Subdelegación Territorial no parece que vaya a acometer las obras y reformas necesarias para que el Aulario entre en funcionamiento el próximo curso.

Gregorio Gordo (IU) afirmó que si en el plazo de 15 días, como se le indica en carta remitida al Subdelegado Territorial de Educación, no hay respuesta, se producirían las movilizaciones oportunas". Los representantes vecinales y los padres coincidieron en significar "que ya están hartos, y que si en

septiembre no se abre el aulario tomarán otras medidas".

"Perales del Río no está dispuesto a que se incumplan los plazos para abrir el aulario y quiere que definitivamente se construya el Instituto"

Gregorio Gordo (IU) junto a los representantes vecinales de Perales y el Concejal, Jiménez Yuste.



El día de convivencia y de puertas abiertas se celebrará el día 14 de mayo

El C.P. San Isidro Labrador cumple su 25º aniversario

El colegio público San Isidro Labrador celebra en el curso actual su 25º aniversario. Con este motivo el claustro de profesores y la Asociación de Madres y Padres han organizado una Semana Cultural que se celebrará del 10 al 14 de mayo con diversas actividades culturales, deportivas y recreativas.

El día central de celebración será el viernes 14 de mayo en el que tendrá lugar una Jornada de Puertas Abiertas y de Convivencia. Con este motivo se inaugurará un Mural Cerámico Conmemorativo, un Museo y un Jardín Botánico. El Museo está abierto a la participación de todos los antiguos alumnos y alumnas del centro.

Preinscripción de plazas en la Escuela Oficial de Idiomas

A Escuela Oficial de Idiomas de nuestro municipio abre el plazo de preinscripción para cursar los idiomas de ALEMÁN, FRANCÉS E INGLÉS para el curso 1999/2000. Las personas que estén interesadas deben cumplimentar una instancia del 15 de abril al 7 de mayo en horario de Secretaría de lunes a viernes de 10 a 13 horas.

Las clases se impartirán: Francés e Inglés de 9 a 13 horas y Alemán, Francés e Inglés de 16 a 20 horas.

Se realizará una prueba de nivel.

Escuela Oficial de Idiomas de Getafe. Calle Hospital de San José, 22 (antiguo colegio público José Barrilero).



Sede de la Escuela Oficial de Idiomas.

Con el lema "Recíclate, utiliza bolsas de papel"

Campaña para fomentar el uso de las bolsas de papel en la compra diaria

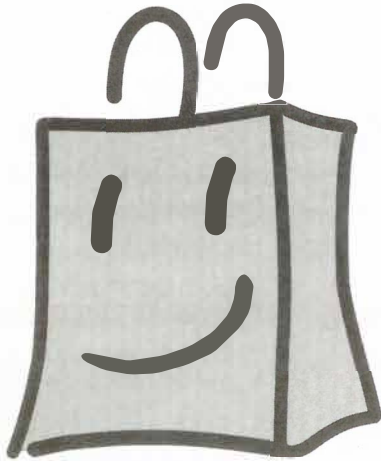

10 **L** Concejal de Medio Ambiente, Joaquín Jiménez Yuste (I.U) destacó en la presentación de la campaña la importancia de la colaboración de los comerciantes en la misma, "Es preciso que los comerciantes estén sensibilizados en un asunto tan importante como la generación de residuos, para que puedan ofrecer a sus clientes la posibilidad de utilizar para el transporte de la compra bolsas de papel o fomentar el uso de la misma".

Dentro de la campaña, la Delegación ha entregado a cada comercio colaborador 250 bolsas de papel grandes con asas; 500 bolsas pequeñas, dos carteles informativos, 100 folletos en los que se recogen las ventajas e inconvenientes de la utilización de

La Delegación de Medio Ambiente conjuntamente con Asociaciones Ecologistas, Asociaciones de Consumidores y la Agrupación de Comerciantes (ACOEG) ha puesto en marcha una campaña que tiene como objetivo abrir un debate sobre el excesivo despilfarro de materiales en la compra diaria, fomentando el uso de bolsas de papel.

bolsas de papel, carros y bolsas de plásticos, y dos dispensadores de folletos.

Se ha contactado con 90 comerciantes y mediante el material informativo, se pretende invitar a los ciudadanos a reflexionar sobre formas de comportamiento alternativo que fomenten una mejor calidad de vida. En este sentido, el folleto incluye un cuestionario en el que los consumidores puedan aportar sus ideas. Los comerciantes también podrán apor-

La campaña es totalmente participativa ya que se inserta dentro del Proyecto Ramage (Red de Acción Medioambiental de Getafe)

tar sus opiniones al respecto, para introducir las correcciones que sean necesarias. *z*



Presentación de la Campaña por parte del concejal, Joaquín Jiménez Yuste (I.U).

NECESITAMOS TU COLABORACION

¿PARA QUE?

Estamos recopilando fotos e imágenes de Getafe para la edición de un libro de la historia viva de tu pueblo en el que tu papel va a ser importante. No importa el tamaño, no importa la calidad ni el color entre todos podemos recopilar la historia de Getafe. Se harán copias y se devolverán en el acto los originales.

¿QUIERES PARTICIPAR?

LA HISTORIA DE UN PUEBLO ES TAMBIEN SU FUTURO

Llámanos al Servicio de Comunicación, Tel.: 91 649 91 38. Plaza de la Constitución, 1. 2.ª planta.

TE ESPERAMOS

 **AYUNTAMIENTO DE GETAFE**

**último
aviso**

El proyecto para el municipio de Madrid lo ha realizado Ricardo Bofill

El Gobierno Municipal (PSOE-IU) solicita la prolongación del proyecto de recuperación del río Manzanares

Los grupos municipales del PSOE e IU han presentado al Pleno una proposición en la que piden a la Comunidad de Madrid la elaboración de un convenio que propicie la continuación del Parque Lineal del Manzanares en el que el Ayuntamiento se compromete a aportar los suelos de las márgenes del río e insta a la Comunidad a que invierta en el desarrollo de este proyecto.

En esta proposición se argumenta la necesidad de prolongación del proyecto: *"Es de todos conocida la vieja pretensión de recuperación de la cuenca fluvial del río Manzanares a su paso por Madrid, así como la recuperación de la cuenca baja a su paso por el municipio de Getafe. Asimismo, es de todos conocido el deterioro medioambiental que sufren las márgenes del río, las aguas que bajan altamente contaminadas y las plantas de secado de lodos al aire libre, graveras y escombreras situadas indiscriminadamente. El Ayuntamiento de Madrid ha desarrollado un parque fluvial en las márgenes del río con un proyecto presentado por el arquitecto Bofill"*.

Los grupos municipales del PSOE e IU consideran que el desarrollo de este parque *"no debe pararse en el límite entre Madrid y Getafe, puesto que el río Manzanares continúa su cauce por este municipio entrando en el barrio de Perales del Río por lo que, sería imprescindible que el proyecto tuviese*

continuidad en Getafe. Teniendo en cuenta que en las últimas conversaciones mantenidas con el Presidente de la Comunidad de Madrid, éste ha manifestado su interés en poder prolongar el proyecto a la parte baja del cauce del río Manzanares a su paso por Getafe, para lo cual sería necesario la elaboración de un Convenio entre el Ayuntamiento de Getafe, la Comunidad de Madrid y la Confederación Hidrográfica del Tajo que como parte conservadora de estas márgenes del río se hace imprescindible su participación en el mismo. Dicho convenio tendría una duración de cuatro años en los cuales se desarrollaría un verdadero parque fluvial en torno a la ribera del Manzanares a su paso por Getafe". *~*

"El desarrollo de este parque no debe pararse en el límite con Getafe"

El Ayuntamiento solicita la recuperación de Manzanares a la CAM.



A la Consejería de Medio Ambiente El Pleno pide la limpieza del carril-bici de la carretera de San Martín de la Vega

El Pleno ha debatido proposición de la Alcaldía Presidencia en la que solicita a la Consejería de Medio Ambiente y Desarrollo Regional de la Comunidad de Madrid, la limpieza del carril bici situado en la carretera de San Martín de la Vega. Pedro Castro ha destacado que este carril bici es responsabilidad de la Comunidad de Madrid y que debe realizar esta limpieza. *"Se trata de uno de los carriles bici más importantes de la Comunidad junto con el de Colmenar Viejo"*.

Asimismo en esta proposición se solicita también a la Consejería de Medio Ambiente la iluminación de la carretera de San Martín de la Vega y la rotonda de Caserío de Perales del Río.

Se pide la aprobación de esta proposición, *"en atención a las demandas de los vecinos residentes en Perales del Río, canalizadas a través de la Junta de Barrio y de las Asociaciones de Vecinos de Perales en un intento de mejorar la seguridad de la zona"*. *~*

Se pide saneamiento para el Cerro de los Angeles

El Alcalde Pedro Castro ha presentado una proposición al Pleno en la que solicita a la Consejería de Medio Ambiente y Desarrollo Regional de la Comunidad que financie el saneamiento del Cerro de los Angeles. En la actualidad no existe en el Cerro una red de colectores que posibilite el saneamiento de este espacio emblemático de Getafe y de toda la zona sur de la Comunidad de Madrid.

Esta mejora del Cerro no está contemplado actualmente en ninguna fuente de financiación pública. La proposición argumenta esta petición recordando las conversaciones previstas con la Consejería. *"Con motivo de las reiteradas solicitudes realizadas por el Obispado de la Diócesis de Getafe a esta Alcaldía y de las conversaciones mantenidas con el Consejero de Medio Ambiente y Desarrollo Regional de la Comunidad de Madrid tendentes a dar solución al problema que para la seguridad y salubridad pública, representa la situación actual de los accesos al Cerro de los Angeles desde Getafe..."*

En esta proposición también se pide la iluminación del acceso. *~*



Día de la Mujer

Madres, mujeres, voluntarias..., personas

Los actos desarrollados en torno al Día de la Mujer no han tenido sólo un carácter o explicativo del papel de la mujer en la sociedad, han ido más allá al demostrar que las diferencias son todavía reales. Todo esto ha quedado de manifiesto en los eventos culturales, deportivos, charlas, coloquios y conferencias. Personajes públicos y cientos de anónimas mujeres demostraron su fuerza y sus ganas de sentirse personas en todos y cada uno de los aspectos de la vida cotidiana.

A celebración del Día de la Mujer, que en otros tiempos tenía un marcado carácter reivindicativo, ha supuesto este año el reto de la igualdad como algo normal y no como una excepción. Desde la Delegación de la Mujer y sobre todo desde el Consejo Sectorial de la Mujer, se había propuesto un amplio programa de actividades en la que la participación de las mujeres ha sido altísima.

La carrera por la igualdad, las conferencias a cargo de la diputada de I.U. Inés Sabanés, o la de Cristina Almeida o Cristina Alberdi, sin olvidarnos del demoledor panorama que presentó Sapiri Hakimi, representante de las mujeres afganas, sobre la situación de la mujer, concitaron el interés de los asistentes a los diferentes actos.



La representante de las mujeres afganas Sapiri Hakimi.

Alrededor de 500 personas se dieron cita en el acto de entregas de premios, en el que la presencia de Sapiri Hakami, Isabel García Marcos y los cientos de voluntarias puso el broche de oro

En todos los actos se han implicado colectivos, sindicatos, asociaciones y voluntarios, que día a día, realizan una labor callada pero muy fructífera. No faltaron representaciones teatrales, desfiles de modelos, mesas redondas y un acto de cierre que congregó a cientos de personas para homenajear a colectivos y personas que recibieron premios por su trabajo.

INMENSO TRABAJO

Nada de lo programado desmereció un ápice, pero la entrega de premios supuso el reconocimiento definitivo y multitudinario a la labor callada de todas las mujeres premiadas, las asistentes y las miles de anónimas que en nuestra ciudad son mujeres en el más amplio sentido de la palabra.

El acto, que contó con la presencia de las máximas autoridades y distintos concejales locales, empezó con la lectura de un manifiesto elaborado por el Consejo Sectorial de la Mujer, para a continuación procederse a la entrega de



En la imagen las premiadas por su labor empresarial al frente de "La Cocinilla".

premios, que recayeron entre otros a la Sra. Boudiaf (Mujer del ex Presidente Argelino), Sapiri Hakami (representante en España de las Mujeres Afganas), Aitana Sánchez Gijón (que no pudo asistir), la concejala socialista del Ayuntamiento marbellí, Isabel García Marco y un grupo de colectivos locales que siempre han entendido el lugar de la mujer en la sociedad. Mujeres emprendedoras, mujeres luchadoras, mujeres empresarias, mujeres sencillas, ...pusieron y pondrán lo mejor de sí mismas para decir que la igualdad no es patrimonio de unos pocos, sino que la igualdad ni se plantea ni se discute.

MUJER AFGANA

La representante de las mujeres afganas, Sapiri Hakami, recibió el premio destinado a miles de mujeres que todavía viven en la época medieval y no dudó en calificar la situación de dramática. Sapiri nos dio su impresión del premio y de lo que espera del futuro de las mujeres de su país: "En nombre de todas las mujeres afganas estoy aquí para denunciar su situación, que consiste

Isabel García Marcos: "El premio que me ha otorgado Getafe ha sido una de las claves que me han hecho seguir en la lucha"

en que los derechos que teníamos ya nos los tenemos. Este premio que yo cojo es de todas ellas. Por desgracia la situación de la mujer afgana es dramática. No tienen derecho a estudiar, ni a trabajar, ni acudir al médico. No es cuestión de religión, puesto que la religión musulmana siempre respetó a la mujer".

Sobre el futuro de este colectivo de mujeres apuntó lo siguiente: "Nunca se pierde la esperanza, porque si pierde esto has perdido todo. Estamos luchando y en nombre de todas las mujeres afganas pido en los países europeos, en la ONU, que presten atención a este país, en el cual hay mucho sufrimiento, y en especial para las mujeres. Quiero dar las gracias a todos los países y ciudades, que como Getafe, nos están ayudando".

ISABEL GARCIA MARCOS, LA FUERZA Y EL TESÓN POR BANDERA

Isabel García Marcos, otras de las premiadas, es concejala socialista en el Ayuntamiento de Marbella y conocida, muy a su pesar, por la lucha emprendida contra el alcalde marbellí, Jesús Gíl. Tampoco quisimos dejar pasar la oportunidad de poder hablar con ella sobre el premio y sobre el futuro de su ciudad.

El premio significó para Isabel un aliciente importante, "Significa muchas cosas, incluso a nivel humano. Getafe se acordó de esta concejala de Marbella hace ya un par de años cuando nadie se había dado cuenta de la lucha que se



Aspecto del acto de entrega de premios en el Polideportivo M-4.

mantenía en Marbella. Significa que las mujeres estamos en movimiento y nos reconocemos unas a otras, sabemos el esfuerzo que otras realizan, nos solidarizamos y, eso da mucha fuerza. Probablemente una de las cosas más importantes que han ocurrido en estos últimos ocho años, y que más me ha servido para aguantar el tirón fue el reconocimiento que se me hizo en Getafe. Esto es la manifestación clarísima de lo que son ayuntamientos democráticos y los que no lo son".

VEINTE AÑOS DE GENEROSO ESFUERZO

En el acto central del Día de la Mujer se aprovechó la conmemoración de veinte años de ayuntamientos democráticos para reconocer la entrega y generosidad de las mujeres que a lo largo de estos veinte años han puesto al servicio de los demás, su tiempo, y su esfuerzo en una dedicación y un altruismo sin límites. Ha sido veinte años de democracia y de libertad. Veinte años de cambio y transformación, veinte años que han merecido la pena.

GRACIAS A TODOS

Los trabajadores del Gabinete de Prensa del Ayuntamiento que editan este boletín informativo han tenido el inmenso honor de resultar premiados en la edición de estos premios por su trabajo en pro de la igualdad de la mujer. Desde aquí queremos agradecer de una forma muy especial este reconocimiento al Consejo Sectorial de la Mujer y renovamos nuestro compromiso de seguir apostando porque la igualdad de la mujer no sea una quimera. Gracias a todos.



La concejala marbellí, Isabel García Marcos a la derecha.

Getafe es la ciudad más segura del sur

La disminución de los delitos en un 26%, la puesta en marcha del plan policial Proyecto 2000 y la estrecha colaboración entre los distintos grupos policiales, han hecho de Getafe la ciudad más segura del sur.

SEGUN los datos presentados por el Delegado del Gobierno en Madrid, que posteriormente fueron presentados en la Junta Local de Seguridad, en Getafe los delitos experimentaron un descenso de un 26 por ciento, lo que hace que nuestra ciudad sea, desde comienzos de año, la ciudad más segura de la zona sur.

El Proyecto 2000, policía de proximidad, parece que ha dado sus frutos tal y como se planteó en sus inicios. Los delitos menores como son tirones, sustracción de vehículos, atracos callejeros, robos en domicilio y violencia urbana han experimentado un fuerte descenso; lo que lleva a los responsables policiales a afirmar que los resultados son más que satisfactorios.

Gabriel López, Jefe de la Policía Local, es de la opinión que el incremento de policías en las calles, sea cual sea su uniforme, es positivo tanto para los vecinos como para atajar la delincuencia. Las patrullas trabajando en las calles, apostilló, hace que los vecinos tengan sensación de seguridad y confianza. El conjunto de estadísticas y la evaluación de los primeros meses del año han colocado a Getafe como la ciudad más segura del sur. *z*



La colaboración entre los cuerpos de seguridad hacen de Getafe una ciudad de las más seguras a nivel nacional.

***El jefe de la Policía Local
aseguró que el incremento
de policía en las calles
siempre es positivo***

CORREO

KURDOS I

Desde siglos perseguidos,
sin tener nunca una tregua,
siempre han estado oprimidos,
sobreviviendo a la fuerza.
Acorralados, también desprotegidos,
sin nadie que reconozca
su ley ni su cultura,
gentes que callan,
y gritan en silencio,
intentan resurgir,
porque tienen bravura.
Son dueños de una tierra,
pero no tienen patria,
son dueños de la muerte,
pero no de su vida.
Nadie calla su voz,

aunque no los escuchen,
un gemido en el alma,
puñal de su amargura.
Fluirán tantas lágrimas,
por el Tigris enjuto,
que serán manantiales,
de tristeza baldía.
Un susurro de amor,
en una noche clara,
romperá en el silencio,
esta melancolía.

KURDOS II

Descarnados están
los valles y laderas,

los Zagros agonizan
en desigual batalla.
Sus armas son su voz,
su amor y su bandera,
de un pueblo perseguido
pero que nunca calla.
Saladino vendrá
en un corcel de muerte,
seguido desde cerca,
por peshnegas enlutados.
Resonará una voz,
¡Kurdistán Kurdistán!
grito de libertad,
que el mundo no ha escuchado. *z*

**Santos Fernando
Arévalo Avila**

El Gobierno Municipal (PSOE-IU) pide la subida de las pensiones no contributivas

La Concejala Delegada de Servicios Sociales ha presentado una proposición al Pleno en la que solicita la adhesión de éste a la iniciativa del Grupo Parlamentario Socialista por la que las pensiones no contributivas o mínimas tengan una subida en 1999 de 28.000 pesetas. "Esta revalorización sería satisfecha a los beneficiarios en las 12 mensualidades ordinarias y las dos extraordinarias del ejercicio y será financiada por la fiscalidad general mediante una aportación del Estado a la Tesorería de la Seguridad Social de 80.634 millones de pesetas".

A proposición argumenta que los beneficiarios de estas pensiones están en un nivel de subsistencia: "Los pensionistas del sistema de Seguridad Social que están en los niveles mínimos son los que sufren la doble cualidad de tener pensiones muy reducidas y carecer de otro tipo de rentas. Si los pensionistas, en general, forman parte de los segmentos de población de menor renta disponible del país, los colectivos que se encuentran en los niveles mínimos ingresan rentas inferiores al Salario Mínimo Interprofesional, lo que equivale a decir que están en puros niveles de subsistencia, vecino de la pobreza severa. En esta situación hay en España un total de tres millones de pensionistas, siendo los colectivos más importantes los jubilados (un millón y medio); las viudas (ochocientos sesenta mil), huérfanos (ciento nueve mil) y pensionistas no contributivos (quinientos mil)".

La Ley de Presupuestos Generales del Estado establece una subida de un 1,8% que será teóricamente lo que subirá el coste de la vida "pero como dicha subida se aplica a unas cifras modestísimas, la realidad es que estos pensionistas van a tener, en la práctica, una subida que oscilará entre las 303 pesetas para las pensiones de orfandad y las 1.190 para los jubilados mayores de 65 años".



En España hay tres millones de pensionistas en esta situación

La proposición finaliza criticando esta subida: "Lo que escandaliza y hace más injusta la situación de estos pensionistas es que, simultáneamente, el gobierno ha decidido prescindir de unos ingresos superiores a los 700.000 millones de pesetas rebajando los impuestos y las retenciones que soportan las rentas medias y altas del país, sin que, pese a la propaganda del gobierno, estas mejoras de fiscalidad alcancen a los pensionistas que están en los niveles más bajos ya que ni se les aplicaban ni se les aplicarán a sus ramos de renta".

El Area X de atención primaria hace públicas las instrucciones para asistir a menores extranjeros

El Area X de Atención Primaria del Insalud ha remitido instrucciones detalladas para garantizar la atención sanitaria para menores extranjeros residentes en esta área sanitaria en la que está incluido Getafe.

Se tramitará documento acreditativo provisional en el que se reflejará su nombre, el sexo y la fecha de nacimiento (el país de procedencia no es imprescindible). Otros datos son de carácter voluntario con el fin de garantizar la máxima confidencialidad. El documento será firmado por el menor (si por edad fuera posible) o por su representante o acompañante. Al usuario se le entregará una copia de este documento cumplimentada y sellada, informándole que pasados 5 días se pasen por la Unidad Administrativa para recoger el número de la Seguridad Social que se le ha asignado. Mientras tanto, en esos días, pueden acudir a la consulta del pediatra o médico general con esta copia.

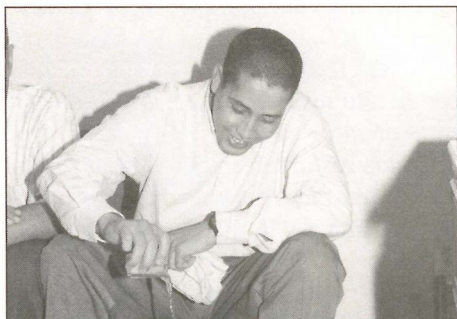

Los inmigrantes menores recibirán asistencia sanitaria del INSALUD.

PSOE e IU denuncian la implantación de Fundaciones Sanitarias en los Hospitales del INSALUD

Los grupos municipales del PSOE e IU han denunciado en el pleno la implantación sucesiva de las Fundaciones como modelo de gestión de los hospitales del INSALUD. En esta denuncia formulada mediante una proposición, piden la aprobación de la declaración del recientemente creado Foro en Defensa de la Sanidad Pública en la que ponen de manifiesto esta situación. Asimismo solicita al Pleno que inste al Gobierno de la Nación para que cese en su empeño de convertir en Fundaciones los Hospitales y que apoye las medidas que, en este sentido, se propongan desde el citado Foro.

En la Declaración del Foro por la Sanidad Pública, se puede leer: "que las Fundaciones suponen la desintegración del Sistema Nacional de Salud ya que las Fundaciones mercantilizan la asistencia sanitaria; que no benefician a los usuarios y no se ha contado con su participación; que las Fundaciones permitirán la existencia de ciudadanos de primera clase y ciudadanos de segunda; y que el derecho social de la salud es un derecho básico de la persona y debe ser garantizado por los poderes públicos". La declaración

del Foro finaliza planteando la necesidad de llevar a cabo una serie de movilizaciones para defender el derecho a una sanidad pública gratuita y de calidad.

El acuerdo de Pleno se trasladará al Gobierno a través del Ministerio de Sanidad y Consumo.

El recientemente creado foro por la Sanidad Pública se ha mostrado muy activo en contra de este proyecto



El Gobierno Municipal denuncia la implantación sucesiva de las Fundaciones en los Hospitales del INSALUD.

Impulsada por la Asociación Iniciativa Culturjoven La biblioteca y mediateca de la Alhóndiga comienza el 12 de abril

La Asociación Iniciativa Culturjoven pone en marcha en el Centro Cívico Alhóndiga, la "Biblioteca, Mediateca y Centro de Recursos de la Alhóndiga" con el apoyo del Área Social del Ayuntamiento.



A partir del 12 de abril, y en este Centro Cívico, los vecinos de Getafe tendrán una biblioteca con sus servicios habituales, hemeroteca general y un programa de animación a la lectura; un centro de recursos con servicio de préstamo y consulta, hemeroteca especializada, vídeos culturales y vídeo fórums: una biblioteca de calle con distintas actividades y una mediateca con usos de PC's y conexión a redes de comunicación.

La biblioteca tiene como objetivos facilitar el acercamiento al mundo del libro y la literatura a los distintos sectores sociales; potenciar y desarrollar la creatividad de las personas y favorecer una postura crítica y constructiva ante la realidad.

La Biblioteca de calle persigue acercar el mundo del libro y la lectura a todas las personas que habitualmente no acuden a la biblioteca; potenciar que la calle también sea un lugar para la cultura y animar a los padres y madres a que lean con sus hijos.

La Mediateca acercará y familiarizará al usuario con las nuevas tecnologías de la información (internet); rentabilizará al máximo las oportunidades que la técnica pone a nuestro alcance y fomentará y potenciará el uso crítico y racional de los medios de comunicación.

El Centro de Recursos dispone de materiales pedagógicos de escasa difusión por los canales habituales, para profesionales de la educación, asociaciones y en-

tidades que lo soliciten y de materiales relacionados con la educación para el desarrollo, la tolerancia, la paz y la ecología.

Iniciativa Culturjoven, impulsores del proyecto se constituye en Getafe como asociación sin ánimo de lucro y compuesta por jóvenes del movimiento asociativo de Getafe. Un portavoz ha asegurado que "esta experiencia ha posibilitado nuestra profesionalización en la programación, gestión y desarrollo de un proyecto de acción comunitaria que surge del intento de dar alternativas de acción concretas a la problemática social y cultural de Getafe".

SERVICIOS

- BIBLIOTECA**
 - Servicios Generales
 - Hemeroteca General
 - Programa de animación a la lectura.
- BIBLIOTECA DE CALLE**
 - Actividades de estación: Biblio-plaza y bibliopiscina.
 - Actividades no estacionales: Biblioteca itinerante para los centros de anciano y dinamización de una biblioteca escolar.
- MEDIATECA**
 - Uso de PC's.
 - Conexión a redes de comunicación (internet).
 - Enciclopedias Multimedia.
 - Hemeroteca informativa.
 - Visita de colegios e institutos.
 - Visitas de centros de educación de adultos.
 - Dinamización de la Mediateca.

Asociación Iniciativa Culturjoven
Centro Cívico Alhóndiga
Jilguero, s/n. Tfno. 91 681 82 12
E-Mail: culjoven@teleline.es

<http://www.teleline.es/personal/culjoven>

A un precio más económico ya que no lleva comisión de agencias

Cursos de inglés en Inglaterra organizados por la asociación "Nuevo Perales"

A Asociación de Vecinos Nuevo Perales organiza cursos de inglés en Inglaterra en el mes de julio, en la escuela London House (reconocida por el British Council) para mayores de 13 años con un precio muy económico ya que no tiene comisión de agencias y las monitoras lo hacen de forma voluntaria. El alojamiento se realiza en familias.

Hay dos modalidades de cursos, uno general y otro intensivo con una idéntica duración: tres semanas. El precio del curso general es de 180.000 pesetas, y el del intensivo, 195.000 pesetas e incluyen curso de tres semanas, de 20 ó 30 horas semanales; material escolar; alojamiento en familia; vuelo de ida y vuelta y traslados; actividades deportivas y culturales; excursiones los viernes por la tarde y los sábados; gastos de gestión y matrícula y monitora acompañante.

London House está situada en una tranquila área residencial de Westgate-on-sea pequeña ciudad en la costa sureste de Inglaterra, a 25 km. de Canterbury y a 100 del Londres. La Escuela se encuentra frente al mar y ha sido elegida por su alto nivel y su favorable relación entre precio y calidad.

Todos los niveles son aceptados. Un test de entrada permite situar a cada participante en la clase que le corresponde.

Información: Eva Robles.
Teléfono 91 665 07 57.

La biblioteca y mediateca de la Alhóndiga la pondrá en marcha Culturjoven.

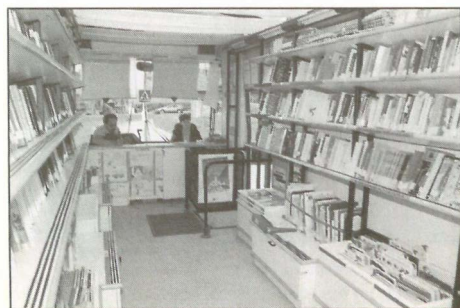

Así lo ha solicitado el Gobierno Municipal (PSOE-IU) al Pleno

Se pondrá suelo a disposición de la Comunidad para desarrollar la ciudad de la aeronáutica

Los grupos municipales del PSOE e IU han propuesto al Pleno que apruebe la puesta a disposición de la Comunidad de Madrid de suelo para desarrollar la Ciudad de Altas Tecnologías del Sur tras la reunión mantenida por el Alcalde de Getafe y el Presidente de la Comunidad de Madrid. En esta proposición se solicita asimismo la aprobación de la fórmula de consorcio para desarrollar este área industrial y la elaboración y firma de un convenio para su desarrollo. El suelo está situado tras la empresa Construcciones Aeronáuticas, S.A. (CASA).

En esta proposición se argumenta el beneficio que la instalación de esta ciudad supondría para nuestro municipio. "En conversaciones mantenidas por el Alcalde de



Terrenos donde se construirá la ciudad de la aeronáutica.

este Ayuntamiento con el Presidente de la Comunidad de Madrid, éste puso de manifiesto la intención de crear una Ciudad de Altas Tecnologías del Sur de Madrid. Considerando que esta Ciudad de Altas Tecnologías supondría un impulso en los desarrollos industriales del municipio y un complemento del desarrollo de Construcciones Aeronáuticas (CASA), así como un beneficio para las empresas que se instalen en él, porque aprovecharán las tecnologías derivadas de los proyectos Airbus, Eurofighter y Cohete Ariane, que en estos momentos está desarrollando, los dos primeros CASA y el tercero CESA (Construcciones Espaciales, S.A., filial de CASA".

Con motivo de la dispensa pedida por el Ayuntamiento

Se creará una comisión mixta para que elabore un convenio de financiación del Servicio de Prevención y Extinción de Incendios

El Alcalde ha presentado una proposición al Pleno en la que da cuenta de un acuerdo entre la Consejería de Presidencia de la Comunidad de Madrid y el Ayuntamiento de Getafe para la creación de una Comisión Mixta que elabore un convenio de financiación del servicio de prevención y extinción de incendios como consecuencia de la dispensa solicitada por este Ayuntamiento. La dispensa se refiere a la asunción por parte de la Comunidad de Madrid de este servicio que pasaría a ser prestado por la Administración Regional.

El Ayuntamiento ha pedido a la Comunidad que se haga cargo de este servicio



Los bomberos de Getafe pasarán a depender de la Comunidad.

En esta proposición se recogen los aspectos fundamentales del acuerdo: "La comisión mixta estará compuesta paritariamente por cuatro vocales designados por la Consejería de Presidencia y otros cuatro por el Ayuntamiento de Getafe; el Presidente de la Comisión será el Director General de Protección Ciudadana y el Vicepresidente el Alcalde de Getafe. Las funciones de dicha comisión será la elaboración del correspondiente convenio de financiación en el que se establecerá la contribución del municipio de acuerdo con la población del mismo así como la posible transferencia de los medios materiales y personales, en su caso, de la Comunidad de Madrid".

Se solicita a la Comunidad de Madrid que cofinancie las bibliotecas públicas

En el Pleno se ha aprobado una proposición de la Alcaldía en la que se solicita a la Comunidad de Madrid que cofinancie las bibliotecas públicas de Getafe. En esta proposición se puede leer literalmente: "Con motivo de las reuniones mantenidas con el Consejero de Cultura de la Comunidad de Madrid, Gustavo Villalpalos se planteó la necesidad de cofinanciar las bibliotecas públicas de nuestro municipio. El Ayuntamiento financia en la actualidad cuatro bibliotecas públicas: tres de barrios y una central, la de Ricardo de la Vega. Está previsto la instalación de dos nuevas bibliotecas en los barrios de Alhóndiga y Perales del Río".

En esta proposición se plantea el sostenimiento por parte del Ayuntamiento de las bibliotecas de los barrios y que la Comunidad de Madrid se haga cargo de la central tal y como realiza con bibliotecas de Madrid capital.

El Pleno pide que se adelante la remodelación de la Catedral

El Alcalde ha presentado al Pleno una proposición en la que solicita a la Dirección General de Patrimonio que adelante la restauración de la Catedral de la Magdalena. Esta restauración está aprobada mediante un convenio para el año 2000.

Con esta proposición se pide que las obras se inicien a lo largo del año 1999, manteniéndose el convenio firmado. Asimismo se solicita que se proceda a la remodelación del órgano de la catedral, según el compromiso adquirido por el Consejero de Educación y Cultura, Gustavo Villalpalos, ya que este instrumento se encuentra en unas condiciones poco adecuadas para "desarrollar las funciones que históricamente ha venido realizando".



La restauración de la Catedral necesita hacerse con urgencia.

Programa Cultural

Leo Bassi en el García Lorca

El conocido humorista Leo Bassi estará en Getafe dentro del Festival de Humor incluido en la Programación Cultural, en la que destaca las últimas representaciones y actuaciones del Festival Internacional de Teatro Clásico y el Festival Internacional de Música Sacra.

IV FESTIVAL INTERNACIONAL TEATRO CLASICO "CIUDAD DE GETAFE" - 1999

Sábado 3 de abril - 20:00 h.
Teatro Auditorio Federico García Lorca.
Cia Fila Siete
"LA TRAGEDIA DEL REY RICARDO III"
William Shakespeare.
Int.: José Pedro Carrión, M^a Luisa San José, Javier Elorriaga, Cristina Marcos.
Director: John Stasberg.

Domingo 4 de abril - 22:00 h.
Teatro Auditorio Federico García Lorca.
Cia Fila Siete
"L TRAGEDIA DEL REY RICARDO III"
William Shakespeare.
Int.: José Pedro Carrión, M^a Luisa San José, Javier Elorriaga, Cristina Marcos.
Director: John Stasberg.

Viernes, 9 de abril - 21:00 h.
Teatro Auditorio Federico García Lorca.
Morboria
"EL SUEÑO DE UNA NOCHE DE VERANO"
William Shakespeare.
Director: Eva de Palacios

Domingo, 11 de abril - 20:00 h.
Teatro Auditorio Federico García Lorca.
Teatroa
"TRABAJOS DE AMOR PERDIDO"
William Shakespeare.
Director: Carlos Marchena.



PROGRAMACION INFANTIL Y JUVENIL

Domingo, 4 de abril - 13:00 h.
Centro Municipal de Cultura.
"CYRANO DE BERGERAC"
Títeres.
Bambalina Titelles.
A partir de 14 años.

Sábado 10 de abril - 19:00 h.
Centro Cívico Juan de la Cierva.
"LOS CUENTOS DE LA LECHERA".
Títeres.
TejeManeje.

Domingo, 11 de abril - 17:00 h.
Centro Cívico Alhóndiga.
"LOS CUENTOS DE LA LECHERA"
Títeres.
TejeManeje.

Domingo, 11 de abril - 13:00 h.
Centro Municipal de Cultura.
"EL REY VOLTERETAS"
Títeres.
Panta Rei.
A partir de 4 años.

PROGRAMA TEMPORADA FEBRERO A MAYO 1999 AREA SOCIAL - CULTURA Espectáculos Fuera de Ciclo TEATRO AUDITORIO FEDERICO GARCIA LORCA

Domingo, 25 de abril - 17:00 h. y 20:00 h.
Teatro Auditorio Federico García Lorca
Entrecajas Producciones
"LAS ULTIMAS LUNAS"
Juan Luis Galiardo y Carmen Elías

Jueves, 29 de abril - 20:00 h.
Teatro Auditorio Federico García Lorca
GALA DIA MUNDIAL DE LA DANZA
Ballet de Carlos Valcárcel y Grupo
Coreográfico de Olga Mesa.

Viernes, 30 de abril - 21:00 h.
Teatro Auditorio Federico García Lorca.
FESTIVAL INTERNACIONAL
TEATRO DE HUMO
The Poubelle Boys.



Sábado, 1 de mayo - 20:00 h.
Teatro Auditorio Federico García Lorca
FESTIVAL INTERNACIONAL
TEATRO DE HUMOR
Gogol & Mas.

Domingo, 2 de mayo - 20:00 h.
Teatro Auditorio Federico García Lorca
FESTIVAL INTERNACIONAL
TEATRO DE HUMOR
Leo Bassi.

VIII FESTIVAL INTERNACIONAL MUSICA SACRA "CIUDAD DE GETAFE" 1999 Sta. Iglesia Catedral Sta. María Magdalena

Sábado 10 de abril - 21:00 h.
Catedral de la Magdalena
Coral Polifónica de Getafe & Richard
Landry.
Director: José Ramón Martínez Reyero.
"MISA DEL PRIMER DOMINGO DE
PENTECOSTES"



Durante el 16 y 17 de abril

Certámenes literarios "Ciudad de Getafe" de Escritura rápida

1.º Se desarrollará en el lugar y hora que se determine en la ficha de inscripción, los días 16 y 17 de abril.

2.º Las inscripciones deberán realizarse desde el 4 de marzo de 1999 hasta el 14 de abril en la Delegación de Cultura (C/ Ramón y Cajal, 22), Tfno.: 91 681 82 12.

3.º Podrán presentarse todas las personas residentes en la Comunidad de Madrid, con una edad superior a los 14 años e inferior a los 35 años.

4.º La 1.ª Convocatoria será el 16 de abril. El trabajo llevará una introducción idéntica para todos. Se dispondrá de una hora y treinta minutos y se clasificarán los trabajos esa misma noche. Los finalistas deberán recoger una segunda entrega, que también llevará una introducción obligatoria, esa misma noche.

5.º El segundo trabajo se entregará el día siguiente en el mismo lugar.

Esta misma noche se publicarán los fallos siendo seleccionados un mínimo de seis trabajos que se incluirán

en la edición del libro recopilatorio de los Certámenes Literarios "Ciudad de Getafe" 1999.



El plazo para participar en el certamen de escritura rápida sigue abierto hasta el 14 de abril.

Nueva peña taurina "José Antonio Claudio"

A nacido una nueva peña taurina en Getafe, lleva el nombre de José Antonio Claudio, novillero de nuestra localidad y tiene su sede en la

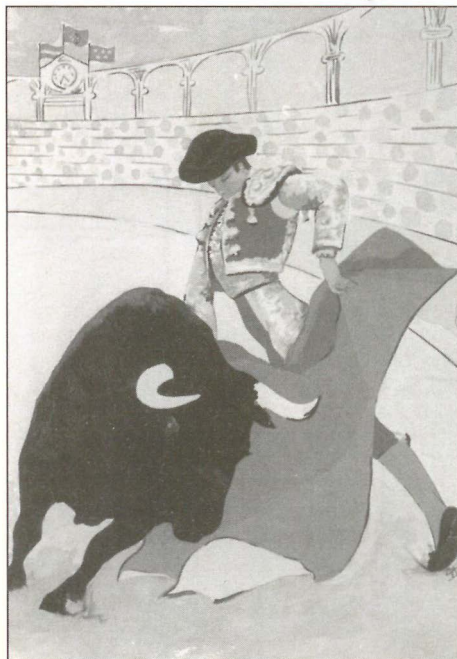

Avenida de las Ciudades, 86 (bar Camilo). Todas las personas que estén interesados en formar parte de esta peña pueden añadirse a este colectivo formado ya por más de cuarenta personas.

Las actividades de esta nueva peña se centrarán en la participación en las fiestas y en la organización de tertulias taurinas y la organización de dos capeas abiertas al pueblo. Asimismo, según nos ha indicado su presidente, Dámaso de Villar.

En el simpático encuentro que mantuvimos con ellos destacaron el buen hacer de matadores actuales y pasados. Recordaron la primera corrida como matadora de Cristina Sánchez que fue en Getafe, la reaparición de Espartaco y su admiración por José Mari Manzanares, Juan Mora, Joselito, José Tomás, Miguel Abellán, Uceda Leal, y las buenas tardes de Curro Romero.

X Certamen de poesía José Hierro

LOS ganadores del X Certamen de Poesía José Hierro han sido 1.ª Violeta Roca Valero (Leganés), José Alarcón (Fuenlabrada) y Clara Cortijo (Getafe). En el acto de entrega de los premios estuvo presente el poeta José Hierro, quién como en anteriores ediciones valoró positivamente el certamen y el gusto de los jóvenes por la poesía.

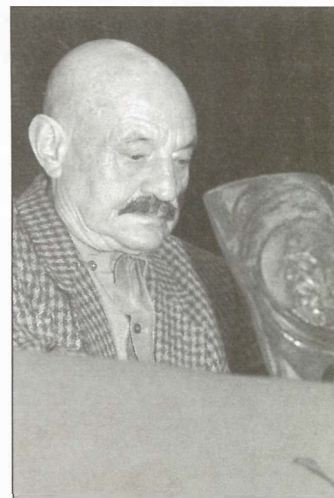

José Hierro asistió a la entrega de los premios que llevan su nombre.

Finalizó el campeonato local de ajedrez

Un tablero con 40 participantes

Durante los meses de febrero y marzo, se ha venido desarrollando en Getafe, el Campeonato Local de Ajedrez que ha contado con 40 participantes en las distintas categorías y ha contado con la colaboración del Club Ajedrez el Bercial, Club de Ajedrez Rui López, Club de Ajedrez Juan de la Cierva y Escuela de Ajedrez Miguel Hernández

TODOS los participantes en categorías infantil y cadete participarán en la fase zonal de la Comunidad previa al Campeonato Autonómico de Madrid.

Las clasificaciones han sido las siguientes:

CATEGORIA BENJAMIN

1. Francisco Javier Noval.
2. Adrián Molinero.
3. Sara Martínez.

CATEGORIA ALEVIN

1. José Antonio Cruz.
2. Sergio García.
3. Daniel Castro.

CATEGORIA INFANTIL

1. Luis Expósito.
2. David Castillo.
3. Tatiana Muñoz.

CATEGORIA CADETE

1. Joseba Mendiola.
2. Alberto Cruz.
3. Javier Muñoz.

CATEGORIA SENIOR

1. Gerardo Miguel de la Colina.
2. Agustín Pérez.
3. Marcelino Pérez. *Ⓜ*



Campeonato local de gimnasia rítmica

20

El próximo 10 de abril, a partir de las 9 horas en el pabellón cubierto del Polideportivo Juan de la Cierva se va a celebrar el Campeonato Local de Gimnasia Rítmica correspondiente a la temporada 98/99.

EN este torneo van a participar niñas de las Escuelas Municipales de Getafe del C.P. Severo Ochoa, Polideportivo Rafael Vargas, C.P. Ramón y Cajal, Polideportivo Cerro Buenavista, C.P. Tierno Galván, C.P. Núñez de Arenas y C.P. Ciudad de Madrid. Además participarán gimnastas de los colegios Socoenan, Jesús Nazareno, Calasancias y San José.

Las categorías van desde benjamín hasta juvenil, y las modalidades serán de conjunto e individual, estando inscritas un total de 270 niñas, que presentarán diferentes ejercicios con música orquestal o instrumental, y con distintos aparatos para cada categoría, que serán manos libres, cuerda, pelota, aro y cinta.

Se entregarán medallas a las tres primeras clasificadas en individual, y trofeos y medalla para los tres primeros conjuntos. Los

cuatro primeros conjuntos de las categorías alevín, infantil y cadete representarán a Getafe en la fase zonal autonómica clasificatoria para el Campeonato de la Comunidad de Madrid. *Ⓜ*

Las gimnastas de Getafe volverán a demostrar su nivel en el Campeonato.



VI Campeonato amistoso de gimnasia rítmica

EL pasado domingo 14 de marzo se celebró en el Pabellón Cerro Buenavista del Sector III de Getafe el VI Campeonato Amistoso de Gimnasia Rítmica.

Participaron en este torneo los siguientes equipos: E.G.R. Cuenca, E.G.R. Talavera, Montreal, Loreto, San Cristóbal de los Angeles, Escuelas Pías y E.G.R. Getafe. Las gimnastas de Getafe estuvieron presentes en el podium en todas las categorías y modalidades. *Ⓜ*

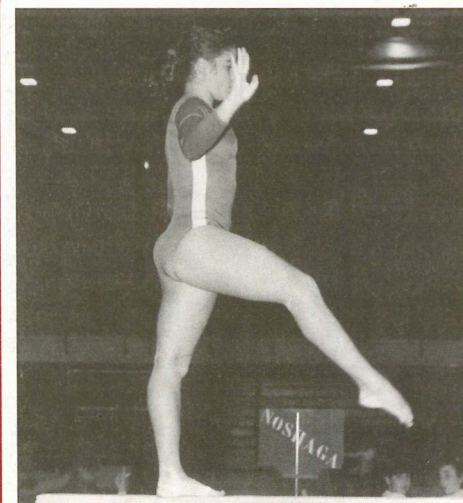

Con la presencia de destacados ex-futbolistas

Partido de solidaridad con Centroamérica

El Ayuntamiento de Getafe, tras conversaciones mantenidas con la Real Federación Española de Fútbol, ha aceptado la oferta para que se celebre en nuestra localidad un partido de Solidaridad con Centroamérica, que enfrentará a la selección española de ex-futbolistas internacionales y un combinado de ex-futbolistas internacionales. Las entradas se podrán conseguir en las taquillas del Coliseum o en el Ayuntamiento y en otros centros municipales como polideportivos colaborando en esta causa solidaria.

El encuentro se celebrará en el Coliseum Alfonso Pérez, el próximo 9 de Abril, a las 21,30 horas y será televisado por la 2 de TVE y por su Canal Internacional.

Con la selección española ya han confirmado su presencia los siguientes jugadores: Abel, Zubizarreta,



Chendo, Patxi Salinas, Andrinúa, San José, Luis García, Jiménez Abalo, Michel, Joaquín, Solsona, Gallego, Camacho, Gordillo, Carrasco, Carlos, Quini, Eloy, Paco Llorente y Pedraza. El seleccionador es Josep María Fusté.

En cuanto al combinado iberoamericano se desplazarán los siguientes futbolistas: Goicoechea, Clausen, Burruchaga, Mozer, Futre, Mendizábal, William Castro, Nelson Gutie-

rez, "Polilla" Da Silva, Alzamendi, Branco, Junior, Careca, Conejo, Mauricio Montero, Gustavo Benítez, Luiz Pereira, Ricardo Alemao y Gabriel Calderón. Zico y Valdano podrían jugar, aunque aún no está confirmada su presencia. El seleccionador de este equipo es Héctor Nuñez.

El partido, que por diversos motivos no ha podido celebrarse antes, es para recaudar fondos para los países Centroamericanos que se vieron afectados por el Huracán Micht. *re*

Importantes ex-jugadores participan en una causa solidaria



Una de las formaciones habituales del Combinado Nacional.



SERVICIOS CIUDADANOS

Ayuntamiento de Getafe
Plaza de la Constitución, 1
Tel.: 91 649 91 00
Teléfono directo de Información
Ayuntamiento de Getafe
Tel.: 91 649 91 10
Oficina de Información en Perales del Río
Tel.: 91 684 75 66
Oficina de Información en El Bercial
Tel.: 91 681 74 39
Oficina de Información en el Sector III
Tel.: 91 683 98 06

SEGURIDAD CIUDADANA

Policía Municipal
Avda. Juan Carlos I, 24
Tel.: 91 681 33 62
Protección Civil
Avda. Juan Carlos I, 24
Tel.: 91 682 19 12
Bomberos
Avda. Ciudades, s/n.
Tel.: 91 681 29 45
Urgencias: 696 07 08
Comisaría
C/ Churruga, s/n. Tel.: 91 695 76 39

SANIDAD

Centro Municipal de Salud
C/ Perales, 6. Tel.: 91 681 51 76
Centro Salud Mental
C/ Alvaro Bazán, 12. Tel.: 91 682 30 12

CENTROS DE SALUD

Centro Salud Los Angeles
Avda. Angeles, 57
Tel.: 91 696 11 11
Centro Salud El Bercial
Avda. del Parque, s/n.
Tels.: 91 681 14 81 / 91 681 15 51
Centro Salud Margaritas
C/ Madrid, 129
Tels.: 91 682 22 62 / 91 682 22 94
Centro Salud Juan de la Cierva
C/ Juan de la Cierva, s/n.
Tel.: 91 695 51 98
Centro Salud Sánchez Morate
C/ Sánchez Morate, s/n.
Tel.: 91 683 25 26
Centro Salud El Greco
Avda. Reyes Católicos, s/n.
Tels.: 91 681 75 12 / 91 681 75 95

Centro Salud Sector III
Avda. Juan Carlos I, s/n.
Tel.: 91 682 58 96
Centro Salud Perales del Río
C/ Juan de Mairena, s/n.
Tel.: 91 684 73 00

Hospital Universitario de Getafe
Ctra. Leganés
Tel.: 91 683 93 60

AMBULANCIAS

Cruz Roja
C/ Leganés
Tel.: 91 695 60 47
Puesto de Socorro
Tel.: 91 683 66 41

TELÉFONOS DE INTERÉS

Teléfono Enseres Usados
Tels.: 91 765 18 11 / 91 765 18 42
OMIC
Tel.: 91 695 56 29
Centro de la Mujer
C/ San Eugenio, 8
Tel.: 91 683 70 70
Asociación Getafense de Alcohólicos (AGAS)
Tels.: 91 695 08 50 / 91 699 15 70
Radio Taxi Getafe
Tel.: 91 683 52 16
Conservatorio
Tel.: 91 682 61 95

FARMACIAS DE GUARDIA

A: Abierto día y noche.

B: Abierto hasta las 10 de la noche.

C: Servicio nocturno desde las 10 de la noche a 9,30 del día siguiente.

DEL 1 AL 15 DE ABRIL

DIA 1
B- Hospital de San José, 10

B- Doctor Sánchez Morate, 11
C- Madrid, 40

DIA 2
B- Azahar, 1
B- Córdor, 2
C- Madrid, 40

DIA 3
A- Madrid, 48
B- Córdoba, 2 (semiesq. ambulatorio Los Angeles)

DIA 4
A- Zaragoza, 8
B- Valdemoro, 12

DIA 5
A- Madrid, 40
B- Avda. Juan Carlos I, 18 (Centro Comercial Los Píos, Sector 3)

DIA 6
A- Av. de los Angeles
B- Madrid, 40

DIA 7
A- General, 11
B- Av. España, 46

DIA 8
B- Av. Aragón, 34
B- Perales, 11 (entre Av. Gral. Palacio y Av. J. de la Cierva)
C- Madrid, 40

DIA 9
A- Madrid, 48
B- Salvador, 6 (semiesq. C/ Leganés con C/ Estudiantes)

DIA 10
B- Av. Juan Carlos I, 11 (Centro Comercial Los Arcos II, Sector 3)
B- Av. Juan de la Cierva, 36
C- Madrid, 48

DIA 11
A- Pz. de la Constitución, 10
B- Av. de los Angeles, 9

DIA 12
A- Madrid, 40

B- Av. Juan Carlos I, 11 (Centro Comercial Los Arcos II, Sector 3)

DIA 13
A- Madrid, 91
B- Pz. de las Estalactitas, 1 (Galería Nuevo Hogar, Sector 3)

DIA 14
B- Pintor Rosales, 2 (esq. Fray Diego Ruiz, zona Greco)
B- Salvador, 6 (semiesq. C/ Leganés con C/ Estudiantes)
C- Madrid, 48

DIA 15
A- Av. Aragón, 16
B- Pz. Magdalena, 5

Colegios Sagrado Corazón y Jorge Guillén Fuera complejos



Colegio Público Sagrado Corazón

Son amplios y variados los dos grupos escolares que aparecen en las fotografías. Los hay de todas las medidas, características y colores. Y quizás eso sea lo más llamativo de estos cursos escolares. La cara de seriedad en unos, la picaresca en otros, la sorpresa en muchos y la fuerza en todos son la señas de identidad de estos ilustres visitantes.

Si van a llegar o no lejos, eso el tiempo lo dirá. De momento se encuentran en la primera fase de una larga vida. Aprenden, escuchan y actúan.

Tienen criterios propios, pero sus profesores-forjadores saben con lo que cuentan y hacia dónde han de llevarlos. Sin complejos y tal como se aprecia en la foto, aquí hay madera de calidad.



Colegio Público Jorge Guillén

20 AÑOS AYUNTAMIENTOS DEMOCRÁTICOS

ALBUM

El Getafe que todos conocemos ahora lo han conformado en los últimos veinte años personas que como tú se han esforzado día a día en hacer la ciudad abierta, solidaria y participativa que todos disfrutamos. Tú has construido veinte años de ayuntamientos democráticos, veinte años de cambio ilusionante, veinte años de paz y libertad



isín ti no hubiera sido posible!

