

# GETAFE

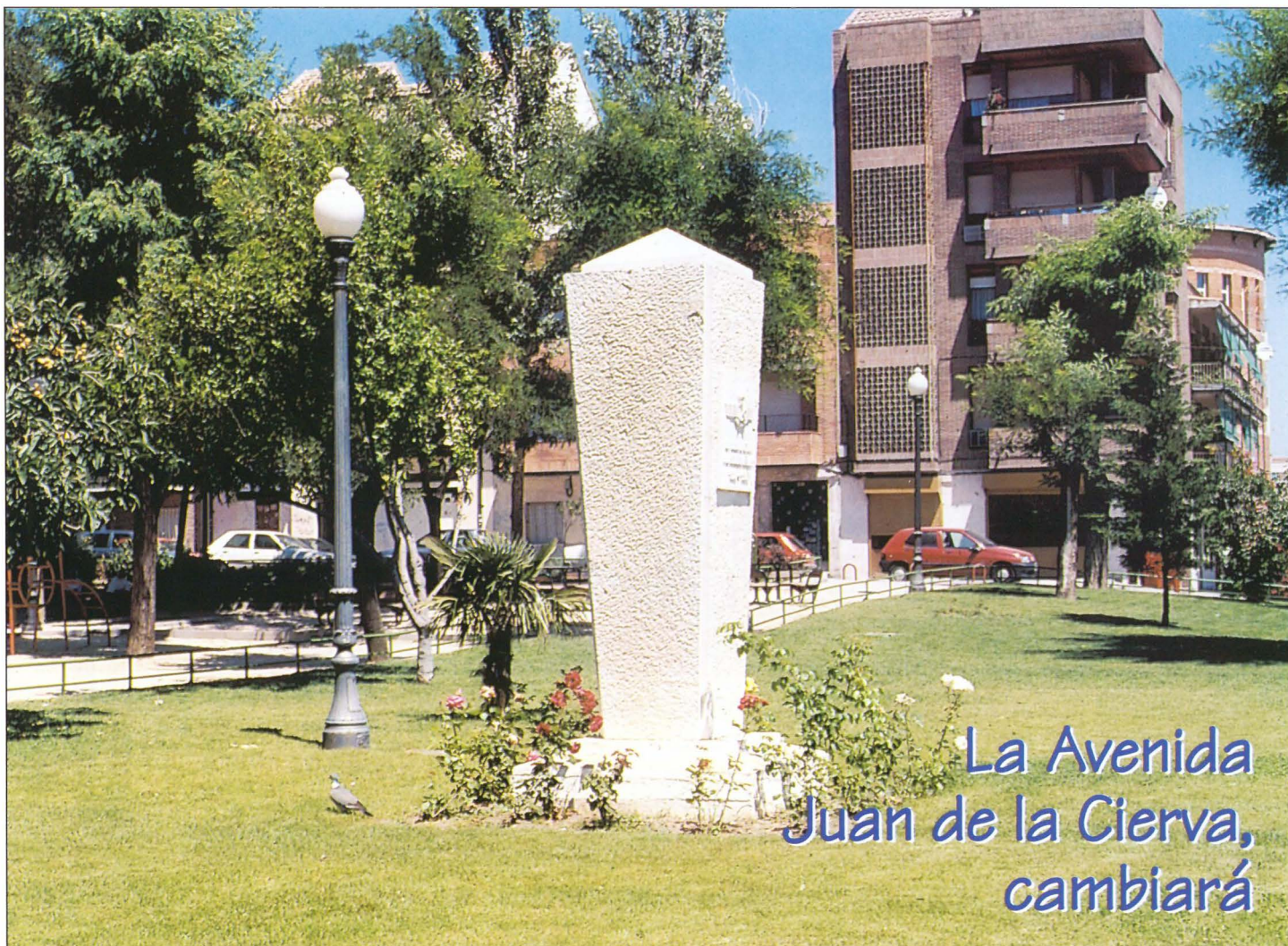

EPOCA 5ª \* N.º 301 \* MARZO 1999

BOLETIN INFORMATIVO DEL AYUNTAMIENTO DE GETAFE



La Avenida  
Juan de la Cierva,  
cambiará

Mujer,  
ni más  
ni menos,  
todo el  
programa  
conme-  
morativo  
del Día  
de la  
Mujer



El Día del Arbol,  
no nos dejes plantados

Arcos Gil, campeón de  
España de pértiga, supera  
todos los obstáculos



C.P. Jorge Guillén

## La aventura de vivir



STE puñado de mozalbetes, del colegio Jorge Guillén, son el reflejo de la aventura de la vida. Este grupo de estudiantes han pasado por el Ayuntamiento dejando la impronta de preparación y curiosidad que requieren estas edades. Simpáticos y risueños donde los haya, se interesaron por la vida municipal y los temas que a ellos les preocupan en especial. Satisfecha su curiosidad, demostraron entender a la perfección las explicaciones oportunas.



Fase Zonal de  
**BADMINTON**  
**GETAFE**

13 de marzo

Polideportivo Rafael Vargas  
Avenida del Parque s/n El Bercial

27 de marzo

Polideportivo San Isidro  
C/ Toledo s/n

# Una remodelación necesaria

**U**n inminente remodelación de la Avenida Juan de la Cierva, una de las arterias principales de la ciudad, forma parte de la consolidación de Getafe de cara al futuro. Si en los últimos tiempos se viene hablando de grandes proyectos que van a cambiar la ciudad radicalmente, el Ayuntamiento no cesa en su empeño de remodelar y consolidar definitivamente otros proyectos que resultan de vital importancia para los ciudadanos. La aludida remodelación de esta Avenida, es sin duda, uno de ellos.

Con una inversión que sobrepasa los 300 millones de pesetas, esta emblemática calle, va a recuperar, sobre todo, espacio para los peatones, sin descartar nuevos colectores, alcantarillados, farolas, zonas verdes y mobiliario urbano. Todo el proyecto se ha dado a conocer a los vecinos de Juan de la Cierva, quienes en las reuniones mantenidas han mostrado sus inquietudes y han aportado las sugerencias que han estimado convenientes. El objetivo del encuentro con ellos pretende su implicación en el diseño de la ciudad que desean.

Está claro que el futuro de Getafe va a requerir cambios profundos en su fisonomía y planeamiento urbanístico, pero éstos, seguramente, se verán reforzados puntualmente con las actuaciones y el mantenimiento de lo ya existente. Una ciudad de futuro se asienta sobre los cimientos más sólidos, y esta remodelación es uno de ellos. *a*

## *a* SUMARIO

**TODOS LOS ACUERDOS DEL ULTIMO PLENO 4**

**PARTIDOS POLITICOS 5 Y 6**

**ENTREVISTAMOS A JOSE ANTONIO SERRANO, NUEVO DIRECTOR MEDICO DEL HOSPITAL 7**

**JOVENES Y PRESERVATIVOS, "SI TE LIAS... USALO" 9**

**LOS VERTIDOS INCONTROLADOS, OBJETIVO DE LA DELEGACION DE MEDIO AMBIENTE 10**

**SE HACE LA LUZ EN EL BARRIO DE LAS MARGARITAS. SE REMODELA INTEGRALMENTE EL ALUMBRADO PUBLICO 11**

**MAS DE 300 MILLONES PARA REMODELAR LA AVENIDA DE JUAN DE LA CIERVA 12-13**

**ELECCIONES 99: EL CENSO A DISPOSICION DE LOS VECINOS 16**

**SE CREA EL FORO EN DEFENSA DE LA SANIDAD PUBLICA 17**

**ARCOS GIL, CAMPEON Y RECORD DE ESPAÑA EN PERTIGA 20**

**GETAFE CELEBRA EL "DIA DEL ARBOL" (desplegable)**

**TODO EL PROGRAMA CONMEMORATIVO DEL DIA DE LA MUJER (separata interior)**

**BOLETÍN INFORMATIVO  
DEL AYUNTAMIENTO  
DE GETAFE**

*Depósito Legal M. 3.742.1975  
Tirada: 50.000 ejemplares*

**EDITA**

Ayuntamiento de Getafe

**DIRECTORA**

Rosa María Ferrero

**REDACTOR**

Nicolás Méndez

**SECRETARÍA DE REDACCIÓN**

Julio Bernad y Almudena Taravillo

**FOTOGRAFÍA**

Miguel Angel Martín

**DISEÑO Y DIAGRAMACIÓN**

Natalia González

**REDACCIÓN**

Plaza de la Constitución, 1

Tel.: 91 649 91 38

Getafe (Madrid)

**MAQUETACIÓN E IMPRESIÓN**

LERKO PRINT, S.A.

P.º Castellana, 121. Madrid

**DISTRIBUYE**

Atenea Publicidad, S.L.

Tels.: 91 696 16 80/18-49

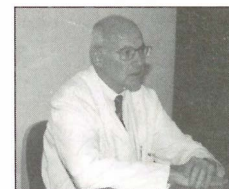

## Acuerdos de pleno

En el último Pleno celebrado el 18 de febrero de 1999 se han tomado los siguientes acuerdos:

1. Aprobación, si procede, del borrador del acta de la sesión ordinaria celebrada el día 18 de febrero 1999. *Aprobado por unanimidad.*

2. Proposición del Concejal Delegado de Seguridad, Hacienda y Patrimonio, sobre aprobación provisional de modificación de tributos por el Ayuntamiento de Getafe, para el ejercicio 1999. *Aprobado por unanimidad.*

3. Proposición del Concejal Delegado de Seguridad, Hacienda y Patrimonio sobre modificación de los contratos suscritos entre el Ayuntamiento y la "Casa Regional de Castilla-León", para la constitución de derecho de superficie para la construcción y subsiguiente uso y disfrute de casa regional y con la "Clínica Geriátrica Los Angeles, S.L.", para llevar a cabo la construcción y subsiguiente gestión, mediante concesión, de una residencia asistida para la tercera edad. *Aprobado por unanimidad.*

4. Proposición del Concejal Delegado de Seguridad, Hacienda y Patrimonio sobre modificación de la

### **Aprobado el proyecto de Absentismo Escolar**

La Concejalía de Servicios Sociales se adhirió a la Declaración de Barcelona (Punto 6).



inscripción de la Parcela C.A.1.2. del Sector UP-G "El Gurullero". *Aprobado por unanimidad.*

5. Proposición conjunta del concejal Delegado de Educación, Infancia y Coordinación de Planes Integrales, de la Concejala Delegada de Servicios Sociales y del Concejal Delegado de Seguridad, Hacienda y Patrimonio, sobre aprobación del Proyecto Municipal de Absentismo Escolar. *Aprobado por unanimidad.*

6 Proposición de la Concejala Delegada de Servicios Sociales para la adhesión del Ayuntamiento de Getafe a la Declaración de Barcelona "La ciudad y las personas con disminución". *Aprobado por unanimidad.*

### **Todos los asuntos fueron aprobados por unanimidad**

7. Proposición de la Concejala Delegada de Servicios Sociales sobre prórroga del convenio de colaboración suscrito entre la F.E.M.P. y los ayuntamientos de Getafe, Alcorcón, Fuenlabrada, Leganés, Móstoles, Parla, Pinto y Valdemoro para el desarrollo de un proyecto de Teleasistencia Domiciliaria durante el ejercicio de 1999. *Aprobado por unanimidad.*

8. Proposición del Concejal Delegado de Tráfico, Transportes y Vía Pública sobre aprobación de los Pliegos de Prescripciones Técnicas y Cláusulas Administrativas Particulares del concurso por Procedimiento abierto para contratar los servicios de conservación, reparación, reformas y nuevas instalaciones de señales semaforizadas reguladoras de la circulación. *Aprobado por unanimidad.*

9 Proposición del Concejal Delegado de Mantenimiento y Estética Urbana sobre revisión de precios y aumento del presupuesto del Contrato suscrito entre este Ayuntamiento y Almacenes Emilio Muñoz, S.L., para llevar a cabo el suministro de materiales de construcción y de fontanería para el Departamento de Mantenimiento. *Aprobado por unanimidad.*

10. Proposición del concejal Delegado de Mantenimiento y Estética Urbana sobre aprobación de los Pliegos de Prescripciones Técnicas y

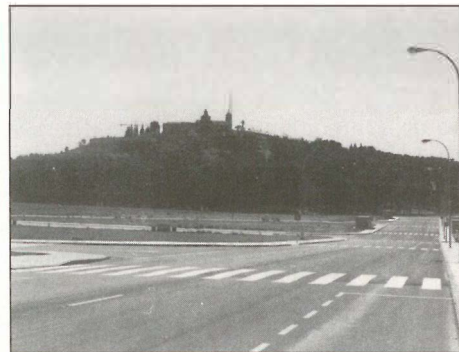

El Polígono de los Olivos ocupó parte de la sesión plenaria.

Cláusulas Administrativas Particulares del concurso por Procedimiento abierto para el suministro de mobiliario urbano destinado a diversas zonas del municipio de Getafe. *Aprobado por unanimidad.*

11. Proposición del Concejal Delegado de Desarrollo Industrial, Empleo y Formación sobre solicitud de autorización de transmisión de la titularidad de la parcela número 62 del Polígono Industrial "Los Olivos", formulada por Manipulados Galeano, S.L. *Aprobado por unanimidad.*

12. Proposición del Concejal Delegado de Urbanismo sobre aprobación de la TAU solicitada por D. Mario y D. Jesús Sacristán Redondo para su aplicación a la finca situada en la C/ Estudiantes, nº 10. *Aprobado por unanimidad.*

13. Proposición del Concejal Delegado de Urbanismo sobre modificación de denominación del Proyecto de "Urbanización de la parcela J del sector 3" incluido en el P.R.I.S.M.A. *Aprobado por unanimidad.*

14. Proposición del Concejal Delegado de Urbanismo sobre modificación del contrato suscrito entre este Ayuntamiento y "FCC Construcción, S.A." para llevar a cabo las obras de construcción de aseos y vestuarios en el Polideportivo Las Margaritas de Getafe. *Aprobado por unanimidad.*

15. Proposición de la Alcaldía-Presidencia al Gobierno de la Nación en relación con el expediente de queja 97/4.729 de la Dirección General XI de Medio Ambiente, Seguridad Nuclear y Protección Civil de la Comisión Europea, referente a los tratamientos de lodos en la zona de influencia de Perales del Río. *Aprobado por unanimidad.*

En conmemoración del 8 de marzo, Día de la Mujer



## "Hacia un nuevo contrato social entre mujeres y hombres"

**ESTAMOS** a las puertas del siglo XXI, lo que supone acercarnos a una serie de cambios estructurales que perfilan la sociedad y más específicamente me refiero a la situación de las mujeres y su posición frente a esos cambios.

El viejo modelo de sociedad patriarcal no sólo entraña una concepción radicalmente injusta para las mujeres, también está bastante alejado de la realidad actual.

Dentro del pensamiento de la izquierda española, el debate feminista ocupa un puesto relevante y las prácticas y medidas feministas han sido y son un referente importante en la política del Partido Socialista Obrero Español, forman parte de nuestras claves ideológicas y políticas.

En el nuevo escenario político español (con un gobierno presidido por un partido de derechas y por ello con ideología conservadora) resulta particularmente urgente desarrollar estrategias políticas que permitan seguir avanzando con fuerza hacia la igualdad.

El uso por parte de la derecha de un léxico, un discurso más o menos igualitario en determinados ámbitos, está acompañado de propuestas políticas de muy bajo contenido en aras de una igualdad real.

Se han disminuido las medidas de acción positiva y la participación de los grupos feministas en el diseño de los Planes de Igualdad.

La derecha niega que sea necesaria una profunda transformación social para conseguir la igualdad de oportunidades.

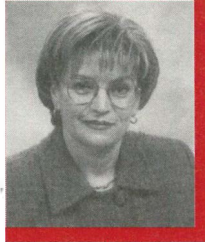

El proyecto socialista de este momento apuesta por seguir incorporando los valores del feminismo, y apuesta por un profundo cambio social que incorpore en la vida cotidiana el **"NUEVO CONTRATO SOCIAL ENTRE MUJERES Y HOMBRES"**.

Es el momento de ir introduciendo en las estructuras un nuevo contrato social, por estar obsoleto el anterior y basado en una sociedad patriarcal.

Este nuevo contrato debe tener en cuenta la concepción de género, basado en las ciencias sociales y no la concepción de sexo, es decir basado en la biología. Quiero con esto decir que la diferenciación sexual no debe influir en las posiciones que hombres y mujeres desempeñan en una sociedad justa e igualitaria.

Este nuevo modelo debe estar regido por los principios de cooperación y compromiso entre hombres y mujeres, de tal forma que per-

mita consolidar la integración de las mujeres en la vida pública y haga participar a los hombres en la esfera privada. Proceso que se tiene que producir de forma paralela.

Construir una sociedad más igualitaria, democrática y solidaria es el fin del nuevo contrato social, que debe implementarse dentro de la estructura social y no sólo interiorizarlo a nivel personal e individual.

El intercambio de papeles, la mezcla y el mutuo reconocimiento de los ámbitos que hasta ahora han permanecido separados como lo público y lo privado conseguirán la revitalización de la política.

Las mujeres y hombres socialistas adoptando la teoría y prácticas feministas, hemos ido construyendo desde hace ya largo tiempo una ambiciosa propuesta de cambio social.

Nuestro proyecto político está avanzando en modificar las estructuras del Estado, el Derecho, la Sociedad y la Economía, desde la perspectiva de un Nuevo Contrato Social entre Mujeres y Hombres, para compartir las responsabilidades familiares, el trabajo, el poder, es decir, para alcanzar una sociedad igualmente compartida.

María Angela Díez

CONCEJALA DELEGADA DE LA MUJER



izquierda unida.

## "Getafe se viste de verde"

Una identidad de un Municipio como Getafe, de claro origen industrial, ha ido cambiando a lo largo de los últimos años, se ha ido tiñendo de verde con la creación de amplios espacios naturales que suavizan nuestra Geografía y nos hacen la vida un poquito más agradable.

En estos momentos estamos realizando un gran esfuerzo para mejorar nuestras zonas verdes más emblemáticas, ampliándolas con nuevas plantaciones y mejorando las instalaciones que en ella se encuentran para un mayor disfrute por parte de los vecinos y vecinas de Getafe. Me refiero concretamente a las siguientes zonas:

**Cerro de los Angeles.** Con una inversión cercana a los 300 millones de pesetas. Se están realizando las siguientes tareas:

- Arreglo y ajardinado del aparcamiento.
- Restauración y mejora del circuito bio-saludable.
- Construcción de nuevas pistas polideportivas y de juegos tradicionales.

- Construcción de una pantalla vegetal para evitar los ruidos de la carretera de Andalucía.

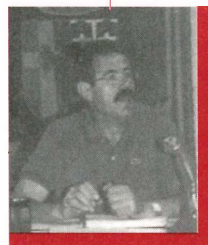

- Repoblación en algunas zonas del bosque y aclareo en otras de excesivo arbolado.

- Mejora de la zona de ocio, nuevos merenderos, etc.

**Parque de la Alhóndiga y Sector III.** En una extensión de 60 Has. (600.000 m<sup>2</sup>) se plantarán cerca de 20.000 árboles y se repondrán los que se secaron de anteriores repoblaciones.

**Prado Acedinos.** Se acondicionarán todos los accesos con acerado incluido, con un presupuesto de 30 millones.

**Parque del Río Manzanares.** Se han acondicionado y limpiado las orillas, con plantaciones nuevas, y construcción de escolleras para evitar la erosión del río.

Esta zona pertenece al **Parque Regional del Sureste** en el que se realizarán importantes inversiones encaminadas a la protección de ese espacio natural que se convertirá en la mayor zona de **Reserva Natural de nuestro Municipio.**

Todas estas realidades responden a la, cada día, mayor preocupación ciudadana

por el Medio Ambiente, considerando éste, como un elemento fundamental para medir la calidad de vida de todo un pueblo, como lo demuestra el hecho de que la demanda de más bosques y parques, de ciudades más limpias, menos contaminadas y con menos ruidos, ha pasado a ocupar las primeras plazas en todas las encuestas de opinión sobre la ciudad que deseamos.

Desde el Gobierno Municipal y concretamente desde la Concejalía de Medio Ambiente, queremos que vosotros seáis los verdaderos protagonistas del diseño de una ciudad que conjugue el progreso que todos deseamos con el respeto y la preservación del "Medio Ambiente" en el sentido más amplio de este término, por ello iniciaremos en breve los trabajos encaminados a constituir un foro social de debate en el que, con la participación del más amplio tejido social, diseñemos hasta el último detalle todas las actuaciones municipales con la idea clara de conseguir una ciudad de la que todos nos sintamos orgullosos.

Joaquín Jiménez Yuste

CONCEJAL DE MEDIO AMBIENTE

## Presupuestos municipales para 1999



### "Hacer los números", "montar el numerito", "montar el número"

JOSE LUIS GONZALEZ en su obra "DICHOS Y PROVERBIOS POPULARES" constata las definiciones: HACER LOS NUMEROS, justificar el uso y destino de los fondos recibidos; cuadrar las cuentas. MONTAR EL NUMERITO, preparar algún disgusto o discusión. MONTAR EL NUMERO, dar un espectáculo poco gratificante, dando cierto escándalo.

Los finales y comienzos de cada año, la actividad municipal se centra, principalmente, en la necesidad de actualizar Tributos y Presupuestos. Es el momento en que se desatan todas las fobias, incapacidades e incluso envidias del Gobierno Municipal del PSOE/IU, aprovechando el debate presupuestario, para no reconocer y menos aún admitir la RECUPERACION DE LA CALIDAD DE VIDA por el acierto del Gobierno de la Nación del PARTIDO POPULAR, presidido por JOSE MARIA AZNAR, y de la GENEROSA APUESTA POR EL SUR, del PARTIDO POPULAR en la Comunidad de Madrid, a través de su Presidente, ALBERTO RUIZ GALLARDON, cuyos efectos comenzamos a notar fehacientemente los ciudadanos de Getafe, en forma de nuevos equipamientos e infraestructuras en nuestra Ciudad financiadas en más del 60% con presupuesto de la CAM.

Es el momento de criticar por criticar, con vehemencia, incluso con prepotencia, en el que PSOE/IU extrapolan la discusión y el debate fuera de las fronteras de responsabilidad política del Ayuntamiento de Getafe hacia temas de política general.

Pero lo evidente no admite discusión: EN ESPAÑA, y por consiguiente (¡con perdón!) en GETAFE, SE VIVE MEJOR. Unos breves ejemplos ilustrativos para no extenderme: en menos de tres años EL PARTIDO POPULAR, con la valentía de que careció el PSOE, ha situado los tipos de interés en mínimos históricos (dinero para el bolsillo de los españoles, en vez de para la Banca); ha bajado las retenciones del trabajo (dinero para los trabajadores, en vez de para Hacienda); ha creado cientos de miles de nuevos empleos (dinero y trabajo para el desempleado, en vez de subsidios para los parados); y ha penalizado la temporalidad de los contratos de trabajo, primando el empleo fijo, en vez de incentivar los contratos temporales como hacía el PSOE (mayor estabilidad en el empleo).

#### "HACER LOS NUMEROS":

El grupo Municipal del Partido Popular de Getafe, en Política de Hacienda Pública Local, presentó enmiendas a los Proyectos del Gobierno Municipal del PSOE/IU de ESTABLECIMIENTO Y REORDENA-

CIÓN DE LOS TRIBUTOS MUNICIPALES Y PRESUPUESTOS PARA 1999. "HICIMOS LOS NUMEROS" para POSIBILITAR EXENCIONES Y BONIFICACIONES, en los Tributos Municipales, a los COLECTIVOS MAS DESFAVORECIDOS (Minusválidos, Desempleados, Familias Numerosas, Organizaciones No Gubernativas, etc.). CONGELAR, e incluso BAJAR aquellos impuestos cuyo coste en Getafe es superior, incluso muy superior, a otras ciudades, inclusive Madrid, (contribución, vehículos, etc.). INCENTIVAR LA CREACION DE PUESTOS DE TRABAJO Y ESTABILIDAD DEL PRECIO DE LA VIVIENDA, ayudando a la Pequeña y Mediana Empresa getafeña que, en estos momentos mantienen infinidad de puestos de trabajo y está en crisis por la proliferación de grandes superficies, CONGELANDO EL IMPUESTO DE ACTIVIDADES ECONOMICAS; POR CONCESION DE LICENCIAS DE ACTIVIDAD Y/O ESTABLECIMIENTO; POR INSTALACION; O POR LICENCIAS URBANISTICAS. Por último, SOLUCIONAR, de una vez

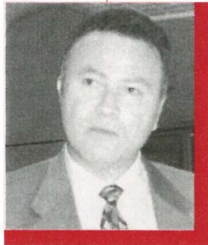

por todas y para siempre, la PROBLEMÁTICA DEL "VADAZO", proponiendo su voluntariedad.

De igual forma las ENMIENDAS A LOS PRESUPUESTOS, además de MANTENER INVERSIONES, como las necesarias para el ENTERRAMIENTO DE LA VIA que, por otra parte estaba ASEGURADO POR EL GOBIERNO DEL PARTIDO POPULAR de la Comunidad de Madrid, con GALLARDON, en vez del PASOTISMO DEL GOBIERNO DEL PSOE, con LEGUINA, o el "TOCOMOCHO" DEL CONVENIO, firmado en barbecho, SIN RESERVA PRESUPUESTARIA, del entonces MINISTRO BORREL, PERSEGUIAN UN MEJOR DISTRIBUCION DEL GASTO, tomando como base REDUCIR CARGOS DE CONFIANZA EN EL AYUNTAMIENTO; ELIMINAR LAS COSTOSISIMAS E INEFICACES, EMPRESAS MUNICIPALES DE LA LIMPIEZA Y DE LA VIVIENDA (fruto del capricho del Gobierno Municipal, derivado del pacto PSOE/IU), y un mejor CONTROL DEL GASTO CORRIENTE (teléfono, fotocopias, luz y agua, y asistencia externa en vez de utilizar los muchos, y seguro de preparados, funcionarios municipales, etc.), e INCREMENTAR NOTABLEMENTE LAS PARTIDAS QUE MAS REVIERTEN EN EL SERVICIO AL CIUDADANO (mantenimiento y conservación: parques y jardines; mobiliario urbano; infraestructuras: eliminación de barreras arquitectónicas; enterramiento de líneas; asistencia a la Tercera Edad; a la Familia y a

Infancia; a proyectos de Cooperación Social, etc.). Y además, aunque menor destacable, ya que Getafe, necesita de un presupuesto importante, NUESTRAS ENMIENDAS A LOS PRESUPUESTOS SUPONIAN UN AHORRO SUPERIOR AL MILLON DE PESETAS DIARIO A LA CAJA MUNICIPAL.

#### "MONTAR EL NUMERITO":

El Gobierno Municipal del PSOE/IU, QUE SE OPUSO A NUESTRAS ENMIENDAS, no supo argumentar coherentemente su postura, eso sí, como ya viene siendo costumbre, lanzó su batería de descalificaciones repetitivas, trasnochadas y pasadas de época (es la "patente de corso" que se han creído tener en exclusiva, cuando de política social se trata) para "MONTAR EL NUMERITO". Injustificable, pobre, y lamentable actitud, después de 16 años gobernando Getafe.

#### "MONTAR EL NUMERO"

No satisfechos con "MONTAR EL NUMERITO" que, si no fuera por la seriedad que requieren estos temas, habría que tomarse a broma. "MONTAR EL NUMERO" cuando en el Pleno de la Corporación se escuchó decir a los Portavoces del PSOE y de IU, e incluso a PEDRO CASTRO, afirmaciones como: "EL VADO HA SIDO SIEMPRE VOLUNTARIO EN GETAFE" ... ¿!?!?; "USTEDES PIDEN BONIFICACIONES CUANDO EL ESTADO VA A DEJAR DE INGRESAR MAS DE 500 MIL MILLONES DEL IMPUESTO SOBRE LA RENTA" ... ¿!?!?; "... ES EL COLMO DE LA DESVERGÜENZA QUE EL PARTIDO POPULAR DEFIENDA BONIFICACIONES EN LOS TRIBUTOS" ... ¿!?!?; "VOTAR EN CONTRA DE LOS PRESUPUESTOS DEL PSOE/IU, ES VOTAR EN CONTRA DEL ENTERRAMIENTO DE LA VIA" ... ¿!?!?... podría, seguir, pero desde el respeto que me merecen las Instituciones y, en concreto nuestro Ayuntamiento, y porque seguro de que estas afirmaciones hieren la sensibilidad del lector, solamente se me ocurre pensar que en todo son alucinaciones de mentes confusas y acaloradas, delirios de sus fantasías. Si me pongo a pensar en las frases descritas, cosa poco recomendable, correría el riesgo de quedarme como la Cibolina, o el Pensador de RODIN, así que opto por terminar este escrito y que cada ciudadano, libremente, saque sus conclusiones y, en el futuro, obre en consecuencia.

José Luis Casarrubios Rey  
CONCEJAL DEL PARTIDO POPULAR

#### GRUPO MIXTO

### ¿Hacer o deshacer España?

ESTA es la cuestión. Este es el debate latente pero que nadie osa poner sobre la mesa para acabar de una vez con las ambigüedades.

Hasta ahora teníamos el convencimiento de que cuantos convivíamos en esta piel de toro éramos españoles y que igualmente lo eran los vascos y catalanes, por supuesto. Creíamos que todos formábamos parte de una sola Nación con mayúscula: España, que ha representado nuestra identidad española ante el mundo desde hace cinco siglos, asumiendo, en exclusiva, el protagonismo de nuestro quehacer común en la Historia, como Alemania el de los alemanes, Francia el de los franceses y Gran Bretaña el de los ingleses. No dudábamos de que España estaba ya hecha; mas por lo visto, no es así. Hoy los nacionalistas vascos, catalanes y gallegos nos cuentan que ellos ni son españoles ni forman parte de España.

Pujol ha declarado públicamente que España no es una nación y aquí no ha pasado nada. Distorsiona la historia común, coacciona la vivencia de todo lo que es español y hasta proscriba nuestro idioma universal y aquí, todos pasivos, se deja en triste soledad a Vidal Quadras y se les otorga conformidad cómplice con un ominoso silencio. ¡Ay, esa Ley de Inmersión lingüística que ni siquiera el Defensor del Pueblo se atrevió a

recurrir como inconstitucional!) Al honorable Pujol hace tiempo alguien debería haberle exigido que explique cuál es el proyecto que tiene para España y si concibe a Cataluña dentro de un Estado español.

Por otra parte, el independentismo de los nacionalistas vascos lleva ya 30 años utilizando a ETA como brazo armado en guerra de secesión contra España. Entretanto, los políticos que se proclaman defensores de la unidad, hacen como el avestruz: esconden la cabeza y no quieren reconocer lo que es evidente porque resulta que a los presos etarras se les da el mismo "status" que tienen los prisioneros de guerra.

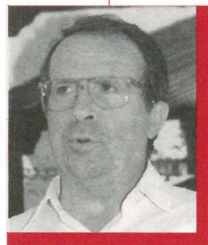

La guerra existe, eso sí, moderna, en la que el terrorismo y la violencia callejera sustituyen a la antigua lucha de guerrillas. La estrategia de los nacionalistas vascos está clara para todo aquel que no sea deliberadamente ciego: el brazo armado a matar, destruir y amedrentar y los cerebros políticos -Arzallus, Setien y comparsa- a rentabilizar estas acciones, o sea, "a recoger las nueces que los otros vanean". Hoy tenemos que reconocer que la victoria final la tienen a su alcance. A cambio de la Paz, ya se está hablando de armisticio, amnistía y, por supuesto, de una independencia, que, a causa del odio a lo español, inculcado a sus jóvenes a través del tiempo, rechazará cualquier proyecto común que se denomine España.

Ante esta situación de inminente ruina que amenaza a la España actual, los políticos valedores de la actual forma de Estado mantienen una actitud pasiva y silenciosa como si carecieran de proyecto propio y aceptarían, como algo irremediable, cuanto los separatismos periféricos les imponen. El cambio último de la fórmula de jura de bandera suprimiendo como valor esencial a defender el de "la unidad indivisible de España", parece avalar esta tesis de proceso de claudicación.

Por consiguiente, en las postrimerías del siglo XX, y después de tanta sangre derramada, resulta que la España que creíamos hecha a algunos no les vale y hay que rehacerla.

Como colofón viene bien traer aquí las palabras que, en parecidas circunstancias Ortega y Gasset ya escribía en febrero de 1913 y que, por suerte, el diario "El Mundo" lo incluye en su separata de "El Diario del Siglo XX":

"España es una cosa que hay que hacer. Y es una cosa muy difícil de hacer. Ya es difícil querer hacerla; pero, aún logrando esto, queda íntegra la suprema dificultad: saber hacerla"... Y, en párrafo aparte continúa: "¿Es asunto resuelto, por ventura que haya en España hombres capaces de saber hacer España?"

Luis Yubero Romano  
PORTAVOZ DEL GRUPO MIXTO

José Antonio Serrano Iglesias, nuevo director médico del Hospital de Getafe

## "El hospital de Getafe seguirá siendo del Insalud"

**E**STE nuevo director médico, especialista en Neumología, afronta el reto y la responsabilidad de entrar en el nuevo milenio consolidando definitivamente el Hospital Universitario de Getafe, tanto en el aspecto asistencial como laboral. Con 54 años y un conocimiento exhaustivo del centro, en el que lleva 8 años, confía en que la gestión y el trato al paciente siga ganando en calidad. Cuando su tiempo libre se lo permite, se enfrasca en la lectura y no descuida los deportes, practicando tenis y paddel.

A los dos meses de asumir el cargo, José Antonio Serrano nos habló de sus inquietudes y sus planes.

—*¿Qué papel desempeña dentro de la estructura de mando de un hospital, la Dirección Médica?*

—Coordina y dirige la actividad de los médicos en su triple vertiente: la asistencial, la docente (tanto a médicos como a estudiantes) y la labor de investigación.

—*Sabemos que acaba de aterrizar en el cargo. ¿Cambia mucho la perspectiva del hospital desde este puesto?*

—Es evidente la diferencia. Aunque sólo llevo dos meses se aprecia la diferencia de visión desde la perspectiva de una especialidad, a ver toda la actividad del hospital contemplando tanto los problemas de los pacientes en las distintas áreas y especialidades como el trabajo de todo el personal que conforman el colectivo de trabajadores del mismo.

—*¿Qué aspectos destacaría en este hospital que le hagan diferente al resto de hospitales?*

—Yo he trabajado en otro gran hospital, y este es diferente por su tamaño, su número de camas, etc..., lo que le hace mucho más manejable que otros. Además al ser un hospital que viene precedido del traslado de Cruz Roja, con toda sus especialidades le da una dimensión a los hospitales del entorno.

El director médico en un momento de la entrevista.

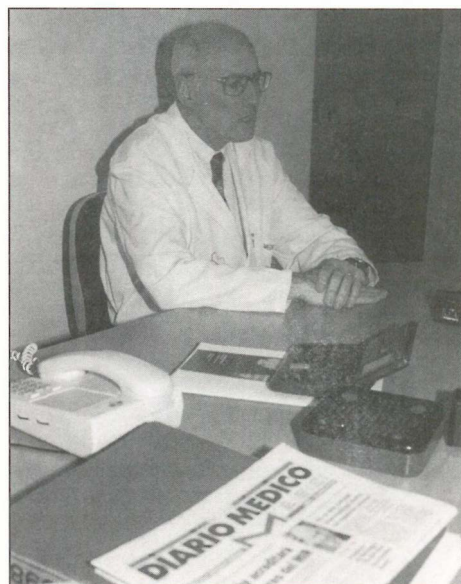

### CONSOLIDACION DE LA LABOR ASISTENCIAL

—*¿Qué balance haría de los años transcurridos desde su apertura?*

—Se ha consolidado bastante en la labor asistencial. Lo que hay que seguir buscando es la mejora en la calidad, en la asistencia, y saber adaptarse a procesos, como la reciente epidemia de gripe, que adquieren carácter de extraordinarios; pero que encuentran respuesta inmediata.

—*¿Cuáles son los retos a los que se enfrenta de cara al futuro?*

—Es difícil predecirlo, pero de cara a los próximos años habrá que adaptarse a una mayor población, algo que en otras zonas de Madrid no ocurre. No obstante el Hospital de Getafe está preparado para afrontarlo, entre otras cosas porque aún no está al cien por cien

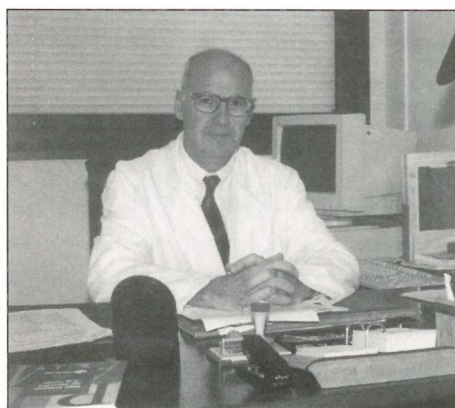

José Antonio Serrano ocupa desde hace dos meses la Dirección Médica del Hospital de Getafe.

de ocupación. Los retos en definitiva son asumir un aumento de población, estimada en unos 25.000 ciudadanos más dentro del área (en los próximos 25 años) y además unas nuevas acciones, en el sentido de que algunas especialidades sirvan de referencia a otras áreas sanitarias.

—*Se habla mucho de la amenaza de privatización de la sanidad pública. ¿Son las fundaciones la puerta de la privatización?*

—En principio las fundaciones que se estén barajando, no son como el hospital de Alcorcón, sino como una nueva fórmula jurídica, es transformar entre comillas los hospitales ya antiguos para que se puedan gestionar mejor. Este hospital en concreto va a seguir siendo del Insalud así como sus trabajadores. Lo que se pretende es tener una mayor autonomía de gestión para ciertos apartados. La población ha de tener claro que la potestad la sigue teniendo la administración.

### CONSOLIDACION DE PUESTOS DE TRABAJO

—*¿Son los profesionales sanitarios un colectivo satisfecho?*

**"Le diría al ciudadano que cuide el hospital y que respete la labor de los profesionales"**

—Pues como todos los colectivos, tienen la sensación de que trabajan mucho y cobran poco. Esto es en el aspecto laboral, en lo formativo ahora están preocupados porque se acerca una oferta pública de empleo, hay bastante médicos y personal que están en situación interina, aunque en estos meses se va a regularizar, lo que llevará a una situación de tranquilidad y satisfacción para todos ellos.

—*¿Háblenos un poco del apartado de docencia e investigación?*

—La labor de investigación tiene una doble vertiente: la investigación clínica basada en la colaboración con los empresarios clínicos, es decir los medicamentos y, luego la investigación básica, situada en una unidad de investigación, de momento modesta, que ya está dando sus frutos y que se lleva a cabo con animales y ensayos.

—*¿Qué mensaje le daría a los ciudadanos?*

—Sobre todo que lo cuiden, sus instalaciones, que usen la urgencia adecuadamente, que el servicio de visitas a pacientes no entorpezca la labor del personal sanitario ni tampoco a los otros pacientes. Asimismo quiero añadir con referencia a la posibilidad de saturación del hospital al derivarse pacientes de otras áreas, salvo que fuese debido a circunstancias especiales, no va a ocurrir esa premisa que me pregunta. *z*

### Test sin anestesia

- Médico.
- \* Profesión que requiere capacitación.
- Paciente.
- \* Objeto del trabajo del médico.
- Lista de espera.
- \* No deseables.
- Urgencias.
- \* Válidas si se usan con racionalidad.
- Hospital.
- \* Un lugar en permanente transformación.
- Salud.
- \* Un deseo de cualquier humano.
- Enfermedad.
- \* Lo contrario de salud.
- Automedicarse.
- \* No deseable.
- Medicinas alternativas
- \* Pueden ser válidas.
- Un reto.
- \* Cumplir satisfactoriamente con esta nueva misión.

En Internet desde 1998

## Navegar por Getafe

*Getafe.net es la página de referencia en Internet sobre nuestra ciudad. Sólo el año pasado recibió 18.000 visitas. El navegante puede conocer la historia, arte y monumentos de nuestra ciudad, tener acceso a listados de teléfonos de interés, farmacias de guardia, cartelera..., todo directamente desde la pantalla del ordenador.*

**G**ETAFE Digital es el único periódico electrónico local sobre Getafe, a la par que tiene la cualidad de ser la primera cabecera que no tiene versión impresa con lo que posee la agilidad informativa que le da su formato. Cuenta con secciones fijas: local, jóvenes, educación, cultura, medio ambiente, opinión, de-

portes, etc..., así como recursos exclusivamente virtuales, como "la casa de citas" para que la navegación se haga más placentera.

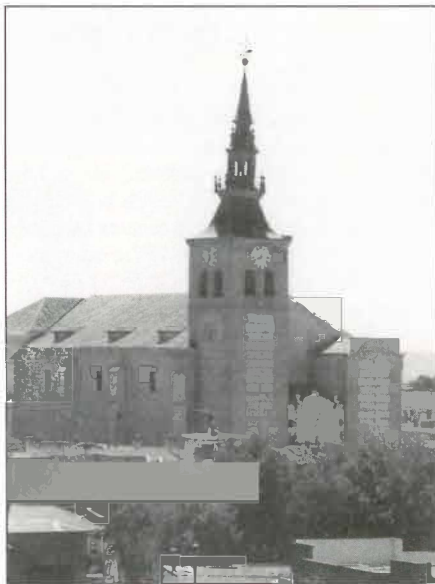

La historia o los monumentos de Getafe ya se pueden encontrar navegando en Internet.

**Getafe.Net**  
Bienvenidos

**Getafe Digital** pretende convertir el espacio de la red en un lugar de encuentro y participación ciudadana; un rincón para poder debatir cuestiones candentes del municipio, exponer ideas, sugerencias y proyectos, en definitiva transformar Getafe en una ciudad abierta, intercomunicada y dialogante.

Para ser Getanauta no hay más que pedirlo: Cualquier ciudadano o grupo de Getafe puede crear su página personal y colgarla dentro de Getafe.net de forma gratuita. El navegante puede conocer la historia, el arte y monumentos de la ciudad, tener acceso a un listado de teléfonos de interés, farmacias, la cartelera y, en breve, podrá consultar el callejero. La forma de contactar es sencilla: <http://www.getafe.net>.



## Arboles y calidad de vida en la ciudad

La naturaleza en el entorno urbano supone un aumento de la calidad de vida de las ciudades ya que los jardines y especialmente los árboles contribuyen a:

- Reducir los niveles de contaminación.
- Crear una atmósfera más fresca en verano.
- Absorber ruidos.
- Anunciar las estaciones del año con sus cambios.
- Proteger de los efectos de los rayos solares en días calurosos.
- Embellecer el entorno.

Las ciudades se han quedado pequeñas, especialmente los cascos antiguos de poblaciones como Getafe y otros municipios similares. Ha aumentado el número de edificios, el número de habitantes y también el número de coches, pero el espacio sigue siendo el mismo.

**Este crecimiento se ha ido frecuentemente realizando a costa de los espacios libres, zonas verdes, plazas, parques y jardines, dando lugar a que nuestro entorno urbano sea un lugar en el que cada vez es más difícil encontrar vegetación** cuando sales a la compra, al cine o de paseo por las calles de la ciudad. Sólo se ven plantas

en algunas macetas o en grandes parques urbanos situados "a parte de" nuestras viviendas y de nuestro entorno habitual.

Nos queda poco arbolado y a éste le ha costado muchos años crecer, por lo que es prioritario el **cuidar este patrimonio natural en nuestras ciudades y el plantearnos crear formas alternativas de hacer que la naturaleza esté presente en nuestras calles.**

**Al igual que a las personas, el espacio a los árboles también se les ha quedado pequeño, influyendo esto en su correcto desarrollo.** Anualmente se ven sometidos a podas para evitar que las ramas entren por las ventanas de las viviendas. Estas podas merman la belleza de los árboles, reducen sus funciones de oxigenación del ambiente y a menudo son nefastas para la salud del árbol, dejándoles desprotegidos ante el ataque de plagas y enfermedades.

Estos cambios producidos en la fisonomía de las ciudades hacen necesario que nos planteemos la **realización de un estudio de su actual arbolado para determinar su adecuación al espacio existente o la necesidad del cambio de especies con la finalidad de establecer una vegetación sana y evitar costosos**

gastos de mantenimiento como pueden suponer las podas.

Ello nos permitiría plantearnos **formas alternativas de acercar la naturaleza a nuestras calles, con especies adecuadas al espacio disponible**, teniendo (en las pocas calles que todavía queden) en lugar de 10 árboles 5, pero más frondosos y sanos, y por lo tanto más bellos. Es preferible tener un menor número pero en correctas condiciones. En las calles y plazas con menor espacio pueden **incrementarse las zonas ajardinadas y las plantaciones en maceta. En nuestras fachadas podríamos recuperar la costumbre de poner tiestos y macetas en el balcón y enseñar a nuestros perros a no defecar en los jardines.**

Los árboles y plantas de nuestras ciudades dependen de nosotros, tanto de los técnicos especialistas como de los ciudadanos de a pie, y consecuentemente, está en nuestras manos el contribuir a la mejora de su calidad ambiental mejorando paralelamente nuestro bienestar en la ciudad y consecuentemente nuestra calidad de vida.

Federación de Asociaciones de Vecinos  
(Este artículo es una colaboración de **Tito Labrador. Arboricultor**)



Dirigida a los jóvenes y con el lema "Si te lías... úsalo"

## Comienza la campaña de normalización del uso del preservativo

Veintitrés farmacias suministran el envase económico de tres preservativos

Se ha puesto en marcha la campaña sobre normalización del uso del preservativo en los jóvenes. Esta campaña que tiene como lema "Si te lías... úsalo" y está impulsada por el Gobierno Regional, 25 Ayuntamientos, Plan Nacional de SIDA, Insalud, Consejo de la Juventud, y Colegio de Farmacéuticos, tiene como objetivo difundir la educación sexual como modo de contribución a la salud de los adolescentes; aumentar el conocimiento y el uso correcto del preservativo y favorecer la adquisición del preservativo entre los jóvenes. Desde este mes, los jóvenes podrán acceder en 23 farmacias de nuestra ciudad al envase económico del preservativo, en el que tres unidades tienen un precio de 200 pesetas. Estas farmacias están identificadas mediante una pegatina.

Junto a estas actividades promocionales, se está llevando a cabo un programa integral que incluye el trabajo directo con jóvenes de enseñan-

za secundaria para prevención de VIH SIDA; información y asesoramiento sobre salud y sexualidad; información y educación afectivo sexual; consulta médica psicosexual y de enfermería; e información y seguimiento de métodos anticonceptivos, a través de los médicos de cabecera o del Servicio de Urgencias situado en la Avenida de Juan de la Cierva. Además, con motivo del Día Mundial de la Salud, el Servicio de Información y Asesoramiento Juvenil de la Delegación de Juventud, repartirá entre los jóvenes material informativo y preservativos gratuitos la semana del 5 al 9 de abril.

Getafe cuenta con servicios directos permanentes donde pueden acudir los jóvenes en demanda de atención o información sobre asuntos relacionados con la salud y la sexualidad. Son el Centro Municipal de la Salud en la calle Perales, 8, y el Servicio de Información y Asesoramiento Juvenil (SIAJ), plaza de Pazos Prías, s/n. *z*

Certamen Música Joven  
"Y tú, ¿qué tocas?"

## Las maquetas se pueden presentar hasta el 15 de abril

Los jóvenes de Getafe que quieren participar en la sexta edición del Certamen "Y tú, ¿qué tocas?", convocado por la Delegación de Juventud del Ayuntamiento de Getafe tienen de plazo hasta el 15 de abril para entregar sus maquetas en la Casa de la Juventud (calle Guadalajara, 1). El horario es de lunes a viernes, de 17,00 a 21,00 horas, teléfono 91 682 14 60. Un jurado, de reconocido prestigio en música seleccionará un máximo de 10 grupos o solistas entre las maquetas presentadas.

Con posterioridad y coincidiendo con las Fiestas Locales se celebrará un concierto en directo a cargo de los grupos seleccionados. Tras la actuación se dará a conocer el grupo ganador y los finalistas del certamen. En la última fase, tanto el ganador con 4 temas como los finalistas con dos temas por grupo participarán en la grabación de un compacto que llevará el título del certamen y que se presentará en público en septiembre coincidiendo con la segunda edición de la Semana de la Juventud.

La Delegación de Juventud apoya con la celebración de este certamen la promoción de grupos locales. *z*

9



## ¿Dónde acudir?

Los jóvenes de Getafe que quieran informarse o asesorarse sobre algún aspecto relacionados con la salud o sexualidad pueden dirigirse al Centro Municipal de Salud en la calle 8, 1.<sup>a</sup> planta. Tel. 91 682 11 61, los miércoles, de 9,00 a 14,00 horas, o al SIAJ Servicio de Información y Asesoramiento Juvenil, plaza de Pazos Prías, s/n. de lunes a viernes, de 9,00 a 14,00 horas, y de lunes a jueves, de 17,00 a 19,00 horas, y atención y asesoramiento, los lunes, de 17,00 a 19,00 horas.

## El ganador y los finalistas participarán en la grabación de un disco compacto

El Certamen de Música Joven, una buena oportunidad para darse a conocer.



Firmado un convenio con esta sociedad estatal

## Emgrisa gestionará los residuos industriales de Getafe

Emgrisa colaborará con el Ayuntamiento en la gestión y tratamiento de los residuos producidos por el Ayuntamiento de Getafe que utilizará el laboratorio de esta empresa para hacer frente a las necesidades de análisis de cualquier materia o residuo en el ejercicio de sus competencias en el control medioambiental. Así se plasmó en el convenio firmado en el Ayuntamiento por el Alcalde, Pedro Castro y el Presidente de Emgrisa Juan Mazarrasa. EMGRISA es una sociedad estatal independiente del Ministerio de Medio Ambiente que tiene por objeto social la realización de actividades y proyectos de gestión y control de residuos industriales. EMGRISA tiene su sede y el centro de actividades en Getafe.

**E**L Concejal Delegado de Medio Ambiente, Joaquín Jiménez (IU) presente en la firma del convenio subrayó la importancia de este acuerdo: "es un paso importante en la mejora de tratamiento de residuos industriales de nuestra ciudad que, junto con el conve-

Momento de la firma del convenio con Emgrisa.



nio firmado con la Universidad Carlos III hemos conseguido que el tejido industrial tenga opción de gestionar sus empresas de una manera medioambientalmente correcta".

Mediante este convenio EMGRISA pone a disposición del Ayuntamiento de Getafe, estudios de minimización de residuos y vertidos correspondientes a:

**"Hemos conseguido que el tejido industrial tenga opción de gestionar sus empresas de manera medioambientalmente correcta"; Joaquín Jiménez (IU)**

## Operación limpieza de vertidos incontrolados

### Getafe sigue siendo el municipio del sur con menor número de "puntos negros"

Un año más, Getafe sigue siendo el municipio del sur con menor número de "puntos negros" y menor cantidad de residuos en cuanto a vertidos incontrolados, debido al seguimiento permanente que se realiza por la Delegación de Medio Ambiente a través de sus servicios de inspectores y la actuación continuada de la empresa pública municipal de limpiezas (LYMA).

**L**A Delegación de Medio Ambiente del Ayuntamiento con la colaboración de la Consejería de Medio Ambiente de la Comunidad de Madrid ha procedido a la limpieza de vertidos incontrolados en 14 puntos de nuestro término municipal. Concretamente se ha limpiado en Prado Acedi-

nos, Puente del Ave; margen izquierda del ferrocarril, Camino de la Granja, Camino de la Solana, carretera de Perales del Río.

Se ha tratado una superficie de más de 12.644 metros cuadrados, retirándose un volumen considerable de residuos. Fundamentalmente escombros (633 metros cúbicos); muebles viejos (2.266 kg.); neumáticos (1.200 kg.), y 415 sacos de pequeños residuos. 2

**Estos trabajos han supuesto una inversión superior a 1.700.000 pesetas**

curtidos, pilas, sector textil, detergentes, tratamiento de superficies, química orgánica, plásticos, electrónica, industria farmacéutica, siderurgia, refinado de petróleo... Asimismo realizará sesiones informativas por sectores industriales en aplicación de los estudios de minimización sectorial siguiendo el manual MEDIA.

Por su parte, el Ayuntamiento de Getafe impulsará la celebración de acuerdos de EMGRISA con empresas de Getafe para que emita los informes medioambientales que les soliciten y certificará, en el ámbito de sus competencias, la realización de las inversiones medioambientales por parte de las empresas solicitantes.

Para el desarrollo de la regulación complementaria a la Ley de Residuos, EMGRISA realizará estudios y ensayos de gestión medioambiental en Getafe sobre: aceites usados, pilas y acumuladores, neumáticos, residuos ganaderos, residuos sólidos urbanos, vehículos fuera de uso, suelos contaminados, residuos sanitarios y hospitalarios, residuos de construcción y demolición, residuos de materiales eléctricos y residuos peligrosos de origen doméstico. Periódicamente esta empresa estatal elaborará un Estudio de Gestión de los residuos generados en Getafe. 2

ANTES



DESPUES



## Se remodelará integralmente el alumbrado de Las Margaritas



Las Margaritas dispondrá de nuevo alumbrado público

EN fechas próximas comenzarán las obras de remodelación integral del alumbrado público en el barrio de Las Margaritas. El presupuesto se acerca a los setenta millones de pesetas (67.157.746). Las obras ocasionarán, sin duda, diversas molestias a los vecinos de este barrio pero cambiarán sin duda su fisonomía.

**El presupuesto es de 67 millones de pesetas**

Para esta remodelación se abrirán 3.650 metros de zanja, se instalarán dos unidades de centro de mando y protección, 180 unidades de columna de seis metros de altura y se instalarán 21.000 metros de conductor de cobre.

Los vecinos de Las Margaritas habían solicitado en diversas ocasiones esta remodelación integral. *z*

## Con un presupuesto superior a los 100 millones de pesetas Reforma de la calle Garcilaso

LA calle Garcilaso, en el barrio de la Alhóndiga, va a experimentar una reforma completa ya que se renovará su saneamiento, pavimentación y alumbrado. El presupuesto supera los cien millones de pesetas (104.133.651).

Así en próximas fechas se levantará en su totalidad el pavimento existente, se construirá un nuevo colector de saneamiento; se construirán nuevas aceras,

nuevas calzadas en hormigón y asfaltado, y se remodelará el alumbrado público. Este se potenciará instalando 35 nuevas farolas y 970 metros de canalización.

Asimismo, se instalará un nuevo mobiliario urbano. *z*

La calle Garcilaso, en la Alhóndiga, se reformará con una inversión de 100 millones.



## Las aceras de la avenida de los Angeles se renuevan

EN la actualidad se está procediendo a la renovación de las aceras de la Avenida de Los Angeles. Son, en total, 800 metros de aceras en los que se está procediendo a renovar la pavimentación y a renovar la canalización del alumbrado. El presupuesto supera los quince millones de pesetas. *z*



El entorno de la calle Depósito, en Las Margaritas, cambiará con la remodelación.

## Cambia el entorno de la calle Depósitos

EN estas fechas se está procediendo a la remodelación del entorno de la calle Depósitos. Concretamente se está actuando en la calle Depósitos, en la Travesía de la calle Depósitos, Santa Bárbara, y Jiménez Iglesias.

En Jiménez Iglesias se está llevando a cabo la remodelación del acerado, asfaltado de la calzadas y alumbrado. En la calle Depósitos se renovará el acerado y en Santa Bárbara y Travesía de Depósitos el asfaltado de la calzada y el acerado. *z*

En una reunión el pasado 25 de febrero

## Los vecinos conocieron el proyecto de remodelación de la avenida Juan de la Cierva

### Se ampliarán las zonas de estancia y peatonales

*El pasado jueves 25 de febrero el Alcalde, Pedro Castro; el Primer Teniente de Alcalde, Gregorio Gordo (IU), y el Concejal Delegado de Urbanismo, Francisco Hita (PSOE), explicaron el proyecto de remodelación de la Avenida Juan de la Cierva a los vecinos que acudieron a la Sala de Exposiciones del Centro de Arte "Ciudad de Getafe". Esta Avenida, es una de las grandes arterias de nuestra ciudad y eje del populoso barrio del mismo nombre donde viven 40.000 ciudadanos. Uno de los objetivos: hacer este barrio más habitable con ampliación de las zonas de estancia para los peatones. Esta obra está contemplada dentro del Plan Regional de Inversiones y el presupuesto supera los 330 millones de pesetas.*

12

**E**L motivo de la reunión es que los vecinos conocieran de primera mano, tanto desde su aspecto político como técnico, el cambio que va a experimentar la avenida. En palabras del Alcalde, Pedro Castro, la intención es "recoger las propuestas, y sugerencias que los vecinos nos hagan sobre este proyecto antes de que empiecen las obras. También aprovecho la ocasión para pedirles disculpas por las molestias que, sin duda, generarán las obras pero gra-

cias a sus aportaciones y comprensión trabajamos por un Getafe mejor".

La exposición política corrió a cargo del Alcalde y el Primer Teniente de Alcalde, Gregorio Gordo (IU), quienes presentaron a grandes rasgos el proyecto y el motivo de la remodelación. A continuación el Ingeniero encargado del proyecto, Ramiro Gutiérrez explicó de una manera técnica esta obra.

***El presupuesto supera los 300 millones de pesetas***

#### ACTUACION

La remodelación será amplia y completa. Abarcará desde la esquina con la calle Madrid hasta la glorieta de la Base Aérea. Se procederá a una renovación integral de la red de saneamiento con la instalación de dos grandes nuevos colectores en la calle Egido y en la calle General Palacios; se instalará una reforma total del alumbrado público con una doble línea de alumbrado hasta la Base Aérea; se ampliarán y remodelarán las zonas verdes para ofrecer a los ciudadanos más espacios de encuentro con plantación de nuevas especies; y se repararán las calzadas y las aceras con una nueva pavimentación

Pedro Castro, Gregorio Gordo (IU), Javier Ollero y Francisco Hita (PSOE) explicaron a los vecinos la remodelación de la avenida Juan de la Cierva.



*Se instalarán dos grandes fuentes, una esquina a la calle Madrid y otra a la calle Egido*

de hormigón impreso con losetas de 60 x 40.

Uno de los elementos que más van a embellecer esta Avenida es la peatonalización de la calle Perales y la instalación de dos grandes fuentes que simbolizarán y le darán una personalidad diferente.

### CONCIENCIACION

En el transcurso de esta reunión informativa algunos de los vecinos presentes expusieron su preocupación con el estado de las calles a consecuencia de la gran proliferación de excrementos caninos que impiden el disfrute completo de los espacios urbanos de nuestra ciudad. Los asistentes pidieron una mayor concienciación cívica. Por parte de los representantes municipales se dio cuenta de las actuaciones que se están llevando a cabo en este sentido como es el cerramiento de las zonas infantiles, la instalación de los denominados "pipí-can" y el endurecimiento de las sanciones por este motivo, pero se apeló a la educación ciudadana para, entre todos, hacer un Getafe mejor. *z*



La avenida Juan de la Cierva en la actualidad.

## Las fuentes, nuevo símbolo

Este proyecto incluye la instalación de dos grandes fuentes ornamentales que realzarán el entorno urbano. Una de ellas, la más pequeña se ubicará en la Avenida Juan de la Cierva esquina a la calle Madrid y la segunda, más grande y alusiva al autogiro, el gran invento de Juan de la Cierva, se instalará en la esquina con la calle Egido.

La primera se trata de una fuente ornamental clásica con vaso de hormigón de seis metros de diámetro con surtidores alrededor.

La segunda, verdadero símbolo de esta remodelación, se trata de una gran fuente triangular con una escultura central alusiva al autogiro, el emblemático invento de Juan de la Cierva. La escultura, obra de José Leal, está fabricada en fibra de vidrio reforzada con resina sobre una estructura metálica y acabado en gris ejército. La fuente se completa con veinte surtidores de tres metros de altura y 30 proyectores subacuáticos.

El autogiro es el gran invento de Juan de la Cierva, ingeniero de caminos y aviador de primera clase nacido en Murcia en 1895. Comenzó sus trabajos como proyectistas y constructor aeronáutico en Getafe en 1916 poco tiempo después de haber sido creada en nuestro municipio la Escuela de Aviación Civil. En 1923 construyó el modelo de trimotor con el que el teniente Spencer realizó un vuelo a 25 metros del suelo con un recorrido de 4 km en 3 minutos y 3 segundos. Después de este éxito y, a petición de la Dirección Científica del Ministerio del Aire Británico, el autogiro fue llevado a Gran Bretaña por el propio Juan de la Cierva. *z*



## Para las elecciones municipales que se celebrarán el 13 de junio Aprobada la candidatura socialista al Ayuntamiento

El pasado 28 de febrero la Agrupación Socialista de Getafe aprobó sin ningún voto en contra la candidatura a las elecciones municipales que se celebrarán el 13 de junio de 1999. Se emitieron 215 votos, de los cuales 196 fueron a favor, 17 en blanco y 2 nulos. Esta candidatura está encabezada por el actual Alcalde, Pedro Castro, tras el proceso de elecciones primarias que se celebró el pasado mes de noviembre. Como se recordara Pedro Castro atesoró 523 firmas para se reelegido como candidato a la Alcaldía.



LOS quince primeros puestos de la candidatura socialista son los siguientes:

1. Pedro Castro Vázquez
2. Francisco José Hita Gamarra
3. Rafael Caño Rufo
4. Francisco David Lucas Parrón
5. María Angela Díez López
6. Fernando Tena Ramiro
7. Sandra Escudero Félix
8. Francisco Santos Vázquez Rabaz
9. Carmen Duque Revuelta (independiente)
10. José Manuel Vázquez Sacristán
11. Javier Ollero Beriaín
12. David Castro Valero
13. Mónica Medina Asperilla
14. María Leonor Tamayo García
15. Roberto Sánchez Muñoz

Este es la segunda candidatura al Ayuntamiento de Getafe que se hace pública para las elecciones municipales que se celebrarán el 13 de junio. El pasado mes de diciembre Izquierda Unida presentó, en rueda de prensa la suya encabezada por el actual Primer Teniente de Alcalde, Gregorio Gordo. *z*

## CORREO

### PUEBLO LIBRE I

Hay una moza en su jaima,  
con un niño entre sus brazos,  
envuelto en piel de camello,  
cantándole muy despacio.  
Sus pechos ya medio enjutos,  
tienen un sabor amargo,  
entre las dunas del erg,  
van los hombres cabalgando.  
En la meseta del Tiris,  
el suelo duro abrasando,  
la tormenta de los tiempos,  
su turbante enarbolando.  
Pueblo nómada que sufre,  
pueblo que no se ha callado,

su piel curtida de hamada,  
y el corazón desgarrado.  
Cae el sol sobre un oasis,  
los dátiles madurados,  
beben agua algunos niños,  
y se encaraman a un árbol.  
La cábila reunida,  
el jeque con los ancianos,  
toman té de primavera,  
y leche fresca en verano.

### PUEBLO LIBRE II

Se oye un zecarit de lejos,  
que a una moza van gritando,

está bella con su melfa,  
a su novio está aguardando.  
La luna en mitad del cielo,  
qué cielo más estrellado,  
se refleja en un oasis,  
los novios ya se han besado.  
En sus ojos de esperanza,  
llenos de vida y de llantos,  
con todos sus sacrificios,  
que serán recompensados.  
Saharai, pueblo libre,  
zecarit de paz cantado,  
ojos de mil esperanzas,  
y el corazón desgarrado. *z*

Santos Fernando Arévalo Avila

Aprobado el proyecto de absentismo escolar

## Preocupación en las instituciones

*Si hasta el curso 95/96 el fenómeno absentista tenía poca incidencia en Getafe, a partir de la implantación de la LOGSE, este hecho ha cambiado los datos, lo que ha hecho que las instituciones trabajen más intensivamente en busca de soluciones antes de que el problema se agudice.*

**L**AS variables que inciden positiva y negativamente en el absentismo escolar hay que buscarlas en las siguientes variables: Familia, Institución escolar y entorno social. Estas variables suelen darse en interrelación, conectadas unas con otras, lo que ha hecho que se aborden de una manera conjunta por parte de toda la comunidad escolar y de las instituciones.

A raíz de las evaluaciones llevadas a cabo, se ha propuesto un método que se establece de la siguiente manera: Detec-

ción a través del Centro Escolar de las faltas, Información a la Delegación de Educación o al Equipo de Orientación Educativa y Psicopedagógica y reincorporación a la Institución Escolar a los alumnos que presenten absentismo escolar. Asimismo se creará una mesa de coordinación institucional, se sensibilizará a

A pesar de no suponer un problema alarmante en Getafe, desde las distintas entidades educativas y municipales ya se han tomado medidas.

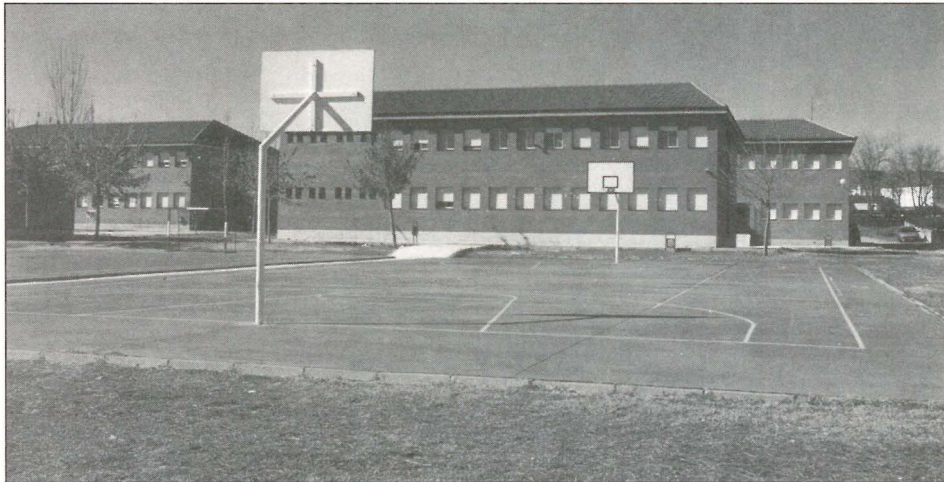

### **Familia, entorno social y entorno educativo, los tres factores básicos del absentismo escolar**

las instituciones implicadas, se recogerá información de los centros escolares, se conectará con las familias de los alumnos para valorar las causas de absentismo, se establecerá un proyecto de intervención y se procederá a incoar los expedientes sancionadores previstos por la ley.

Se ha apuntado la posibilidad de que si la familia no responde a las citas a las que sean requeridas por las instituciones escolares, cabría la posibilidad de intervención de la Policía Municipal para conseguir que estas acudan a las citas pertinentes. Significar por último que se crearía una mesa de Coordinación en la que estarían representados la Delegación de Educación, Servicios Sociales, Policía Local, el Equipo de Orientación Educativa y Psicopedagógica del Ministerio de Educación, la Inspección de la zona y las Fapas. *z*

15

## III Jornadas de la Red Local a favor de los derechos de la Infancia y la Adolescencia

### La respuesta a los nuevos retos

*A lo largo de los pasados 17, 18 y 19 de febrero se celebraban en Getafe las III Jornadas de la Red Local a favor de la Infancia y la Adolescencia, en la que participaron representantes de los 22 municipios que integran la Red, de distintas Comunidades Autónomas, ostentando Getafe la presidencia de esta Red Local.*

**L**AS conclusiones de las jornadas se encaminaron a promover acciones que favorezcan la conciencia social hacia la promoción y defensa de los derechos de la Infancia y la Adolescencia, plantear en los municipios políticas que prioricen acciones preventivas, discriminar positivamente a la Infancia para compensar los factores que la sitúan en desventaja.

Se incidió en la necesidad de favorecer el movimiento asociativo y apoyar a las

ONG,S que tienen como objeto la promoción de derechos y deberes de los niños, vigilar la protección a la intimidad de la Infancia y Adolescencia en los medios de comunicación, apoyar acciones y modelos no

sexistas que favorezcan la igualdad y, por último, denunciar las acciones que vayan en contra de los puntos recogidos con anterioridad y que atenten contra los derechos de la Infancia y la Adolescencia *z*

Clausura de las jornadas en el C.C. Juan de la Cierva.



## El Ayuntamiento de Getafe informa

### COMPROBACION DE DATOS CENSALES PARA EJERCER DERECHO A VOTO EN ELECCIONES

Próximamente a celebrarse las ELECCIONES AUTONOMICAS, MUNICIPALES Y AL PARLAMENTO EUROPEO y habida cuenta que la Ley Orgánica 3/1995 de 23 de marzo de modificación de la Ley Orgánica 5/1985 de 19 de junio del Régimen Electoral General, establece que las Delegaciones Provinciales de la Oficina del Censo Electoral deberán mantener el censo actualizado para su consulta permanente, se comunica a todos los vecinos de Getafe que esta consulta podrá realizarse en el Ayuntamiento (Plaza de la Constitución, 1).

Es importante comprobar la inscripción correcta de los datos censales ya que esta circunstancia es la que garantiza el derecho al voto.

A este efecto en el Negociado de Estadística sito en la planta baja del Ayuntamiento, **se atiende personalmente en el siguiente horario.**

Lunes a jueves: de 9 a 13,00 horas  
y de 17,00 a 19,30 horas.

Viernes: de 9,00 a 13,00 horas

Acude a tu Ayuntamiento, es el momento de comprobar tu inscripción y formular las oportunas reclamaciones sobre datos incorrectos u omisiones. 

**Pedro Castro Vázquez**  
Alcalde de Getafe



## NECESITAMOS TU COLABORACION

### ¿PARA QUE?

Estamos recopilando fotos e imágenes de Getafe para la edición de un libro de la historia viva de tu pueblo en el que tu papel va a ser importante. No importa el tamaño, no importa la calidad ni el color entre todos podemos recopilar la historia de Getafe. Se harán copias y se devolverán en el acto los originales.

### ¿QUIERES PARTICIPAR?

### LA HISTORIA DE UN PUEBLO ES TAMBIEN SU FUTURO

Llámanos al Servicio de Comunicación, Tel.: 91 649 91 38. Plaza de la Constitución, 1. 2.ª planta.

TE ESPERAMOS

 **AYUNTAMIENTO DE GETAFE**



Formado por numerosos colectivos

# Se crea en Getafe el Foro por la defensa del Sistema Nacional de Salud Pública

Numerosos colectivos de Getafe y uno de Parla han creado el pasado 25 de febrero el "Foro por la defensa del Sistema Nacional de Salud Pública". Este foro, cuyo objetivo es el mantenimiento de una sanidad pública de calidad, llevará a cabo en próximas fechas otras actividades con el fin de comunicar a todos los vecinos esta postura. Una de las actividades será la realización de foros de debate en los barrios en los que estarán presentes tanto defensores de la sanidad pública como los que mantienen una postura contraria.

ESTE foro nos envían el comunicado aprobado en la reunión del pasado 25 de febrero para su publicación literal.

## DEFENDEMOS EL SISTEMA NACIONAL DE SALUD PUBLICA

### COMUNICADO A LOS VECINOS DE GETAFE

Ante el nuevo proyecto del Gobierno del PP para implantar **Fundaciones Sanitarias** en los hospitales del *Insalud*, los ciudadanos y ciudadanas entendemos que esta medida es un paso atrás para los usuarios.

**Tenemos conocimiento de que quieren convertir el Hospital de Getafe en Fundación.**



Hospitales como el de Getafe y su futuro son tema de preocupación dentro del Foro en defensa de la Salud Pública.

### NUESTRA OPINION

1.º Las fundaciones suponen la desintegración del Sistema Nacional de Salud, que tantos años ha costado desarrollar.

2.º Las fundaciones mercantilizan la asistencia sanitaria: lo importante no va a ser atender la Salud de la población, sino obtener beneficios, mediante el control del gasto y el ahorro, como una empresa privada.

3.º Las fundaciones sanitarias en ningún caso benefician a los usuarios. No se les ha consultado en ningún momento, ni tampoco se ha permitido su participación.

4.º No podemos permitir esta agresión a la población y al Sistema Nacional de

El actual sistema es una clara conquista social y un instrumento de solidaridad.

Salud, pues las fundaciones permitirán la existencia de ciudadanos de primera clase y ciudadanos de segunda.

5.º El reconocimiento del derecho social a la Salud como uno de los derechos básicos de la persona debe ser garantizado por los poderes públicos, pues se trata de una de las más importantes conquistas de los trabajadores.

6.º El ahora sistema sanitario público de España es una clara conquista social y un instrumento de solidaridad.

7.º Ante la gravedad del problema, se está elaborando un calendario de movilizaciones. Os pedimos a todos los vecinos y vecinas que estéis atentos, para que todos juntos defendamos nuestro derecho a una **Sanidad Pública, gratuita y de calidad.**

En Getafe la población de forma organizada hemos creado un **FORO POR LA DEFENSA DEL SISTEMA NACIONAL DE SALUD PUBLICA**, compuesto por los siguientes partidos políticos, sindicatos, federaciones, asociaciones de vecinos y grupos sociales de Getafe:

PSOE, IU, UGT, CC.OO., Federación Regional de Asociaciones de Vecinos, Federación de Asociaciones de Getafe, Federación de Asociaciones de Vecinos de Parla, Asociaciones de Vecinos San Isidro, Ventorro, Margaritas, Getafe Norte, Alhóndiga, Bercial y Cerro-Juan de la Cierva, Adesac, Agepad, Asociación de Espondilitis Aquilosante de Madrid, Asociación de Padres de Apoyo a Drogodependientes, Caserío de Perales, Nuevo Perales y Asociación de APAS de Instituto Silverio Lanza y Asociación de Vecinos Juan Carlos I.

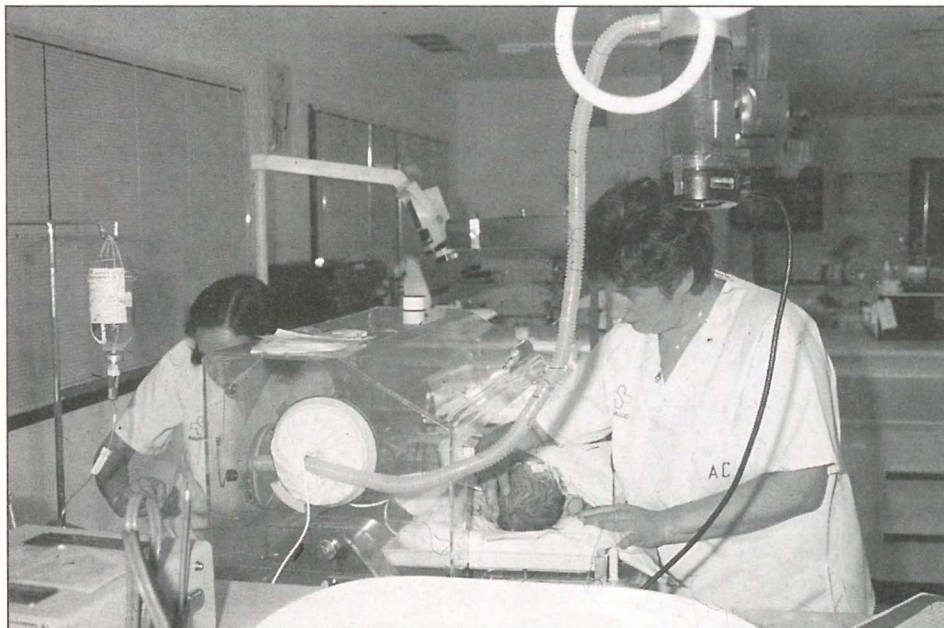

# ACTO INFORMATIVO

## CONOZCA LOS DERECHOS DE LOS CONSUMIDORES EN: **LA COMPRA-VENTA DE VIVIENDAS**

- \* Derecho de Información
- \* Contratos de compra-venta
- \* Responsabilidades de la construcción

**Lugar:** Salón de Actos del Hospitalillo  
Calle Hospital de San José, 4

**Fecha:** Lunes 15 de Marzo (día del consumidor)

**Hora:** 18.15 horas.



**AYUNTAMIENTO DE GETAFE**

Delegación de Salud y Consumo

OMIC

Promovidas por la Empresa Municipal del Suelo y la Vivienda en Sánchez Morate

## El 15 de marzo se abre el plazo de solicitud de compra para 32 viviendas de protección oficial

El próximo 15 de marzo se abre el plazo de solicitud para la compra de las 32 viviendas de protección oficial, en régimen general con garaje promovidas por la Empresa Municipal del Suelo y la Vivienda, S.A. (EMSV) en la calle Sánchez Morate. El plazo de presentación de solicitudes se cerrará el día 30 de abril, a las 13,00 horas.

Las condiciones que deben reunir los solicitantes son las siguientes:

- \* Residir o trabajar en Getafe, al menos, desde el 1 de enero de 1997.
- \* No ser propietario ni titular de derecho real de uso o disfrute de vivienda en ningún lugar del territorio nacional.
- \* Acreditar unos ingresos ponderados en 1997 superiores a 1,5 millones de pesetas e iguales o inferiores a 3,5 millones de pesetas.

Los impresos de solicitud estarán a disposición de los interesados a partir del 1 de marzo de 1999 en las oficinas de esta empresa municipal: Plaza Obispo Felipe Scío Riaza, 2-1. Horario: Lunes a viernes, de 10 a 13 horas; miércoles, de 17 a 18,30 horas. Teléfonos 91 601 90 99 y 91 601 91 00.



**AYUNTAMIENTO DE GETAFE**

## Certámenes literarios

# Sigue abierto el plazo para el de escritura rápida

Como informábamos en números anteriores, los certámenes literarios están en pleno desarrollo y en su fase final de presentación de originales, salvo en el apartado de Escritura Rápida.

**E**STE certamen se desarrollará en el lugar y hora que se determine en la ficha de inscripción, los días 16 y 17 de abril.

Las inscripciones deberán realizarse desde el 4 de marzo hasta el 14 de abril en la Delegación de Cultura.

Podrán presentarse todas las personas residentes en la Comunidad de Madrid, con una edad superior a los 14 años e inferior a los 35 años.

El Certamen de escritura rápida, ocasión importante para dar a conocer obras de gente joven.

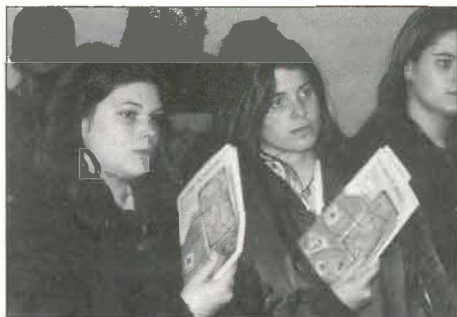

**En relato corto el plazo de inscripción es hasta el 14 de abril**

La 1.ª Convocatoria será el día 16 de abril. El trabajo llevará una introducción idéntica para todos. Se dispondrá de una hora y treinta minutos y se clasificarán los trabajos esa misma noche. Los finalistas deberán recoger una segunda entrega, que también llevará introducción obligatoria, esa misma noche.

El segundo trabajo se entregará el día siguiente en el mismo lugar. Esa misma noche se publicarán los fallos siendo seleccionado un mínimo de seis trabajos que se incluirán en la edición del libro recopilatorio de los Certámenes Literarios "Ciudad de Getafe 1999".

Las obras no premiadas no serán devueltas siendo destruidas después de la publicación del fallo del jurado.

## Universidad Carlos III

# Ciclo de Música

La Universidad Carlos III ha puesto en marcha, con motivo de su X Aniversario y en el marco de su recién estrenado Auditorio Padre Soler, de Leganés, el Ciclo de Música Sinfónica y de Cámara, que se extiende desde el pasado 3 de marzo hasta el 9 de julio.

**E**A programación, trae excelentes formaciones orquestales y celebrará en mayo una representación del llamado "género chico".

El próximo concierto será el día 17 de marzo, a las 19,30 horas, "Neopercusión", música sudamericana para percusión. Los precios, dependiendo de las zonas del auditorio, son 1.500, 1000 ó 800 pts.

El día 29 de abril, a las 19,30 horas, actuará la Orquesta Sinfónica Nacional de Argentina. En esta ocasión los precios serán 2.000, 1.500 y 1.000 pts.

Asimismo el día 28 de abril, a las 18 horas, en el Aula Magna del Campus de Getafe, actuación del Cuarteto Haydn. El 5 de mayo, 18 horas, actuación del "Trio Archiduque" y del Cuarteto de Clarines "Chalumeaux". Para ampliar información llamar a los teléfonos 91 624 94 83 y 91 624 95 90.

El Aula Magna acogerá conciertos de música clásica y sinfónica, lo que le confiere una opción distinta a otros acontecimientos.



## Breves

**TERTULIAS.** Las tertulias denominadas "Pan Candeal" tienen programado para el día 23 de marzo una lecturas de creadores getafenses y una segunda parte con el novelista Lorenzo Silva. Para el día 30 estarán Creadores de Getafe y un creador invitado. Ambos días será las sesiones a partir de las 7 de la tarde.

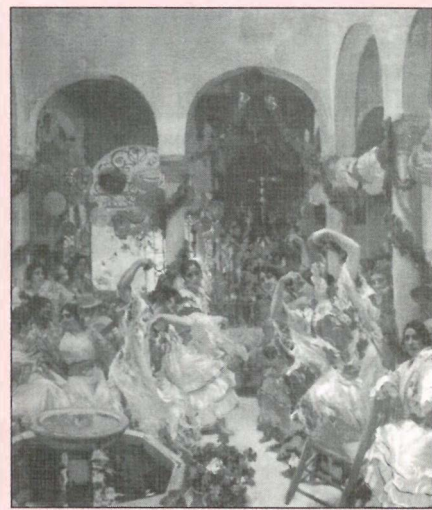

**ATICO.** La compañía Carpe Diem Teatro representará la obra "Después del Grito", de Fco. J. de los Ríos, hasta el 28 de marzo, los sábados y domingos, a las 21 horas. La representación tendrá lugar en la C/ Ciempozuelos, 23. Tel. 91 683 87 39.

**CASAS REGIONALES.** La programación de la Casa de Andalucía cuenta para el 13 de marzo con un intercambio con la Casa de Alcorcón, para el día 20 la celebración del Día del Padre y el día 27 la Noche de la Copla Española. La Casa de Castilla-La Mancha, los días 13 y 14 de marzo llevará a cabo las VI Jornadas de Cante Flamenco. El sábado 20 habrá una excursión cultural al Monasterio de Piedra.

## Arcos Gil, pertiguista campeón de España Tras una auténtica pesadilla ha volado a lo más alto



Ni las quemaduras, ni la fractura del peroné han cortado la excelente trayectoria de Arcos Gil.

20 Después de 770 días, José Manuel Arcos Gil se ha proclamado Campeón de España, en la modalidad de pértiga, con un salto de 5,80. Ni el fuego ni la rotura del peroné han podido con la voluntad de este atleta, que en los Campeonatos de España, celebrados en Sevilla, se impuso a los favoritos, García Chico y Montxu Miranda.

**R**ECORDAR a Arcos Gil a los pocos días de haber sufrido graves quemaduras en un accidente doméstico y verle volar a lo más alto, produce envidia sana en cualquier mortal. Por aquel entonces nos comentaba que a pesar de las secuelas, iba a recuperarse para volver a la élite. Su confianza nos sorprendía y alegraba, pero sinceramente albergábamos dudas. No de él, sino de que el proceso de recuperación podía ser más largo. Nos equivocábamos, y a los pocos días ya estaba otra vez metido en faena.

Todo parecía indicar que Arcos Gil había superado los contratiempos, cuando llegó la fractura del peroné en pleno entrenamiento. Definitivamente la mala suerte había vuelto a hacer acto de presencia. Lo que no sabía, es que había topado con un luchador nato, dispuesto a volver a los lugares de privilegio. Poco a poco este deportista getafense iba recuperando confianza y forma física.

### Los 5,80 m. le otorgaban el campeonato de España y le devolvían algo que merecía por tesón y sacrificio

Al llegar los recientes Campeonatos de España de Atletismo, celebrados en Sevilla a finales de febrero, Arcos Gil no era el favorito para vencer en pértiga. García Chico, medalla de bronce en Barcelona 92 y el Montxu Miranda en plena forma física eran los candidatos a disputarse el primer puesto. Arcos Gil decidió que era una buena oportunidad para recuperar lo que la desgracia le habían negado y, elevándose a 5,80 m. se coronaba como el mejor de España.

Quién más confianza tenía en sus posibilidades era el propio atleta y su entrenador, Francisco Martínez. Ahora fuera ya del equipo Larios, enrolado en el equipo Terra y Mar de Valencia, Arcos Gil mira el futuro con optimismo y ve como Sidney puede ser la culminación definitiva de una carrera plagada de desgracias, para un hombre acostumbrado a superar obstáculos. *z*

## Campeonato Local de Judo Con vistas al futuro

El sábado 27 de marzo se celebrará en el Pabellón del Polideportivo Juan de la Cierva de 9 a 13 horas el Campeonato Local de Judo. Podrán participar todos los judokas pertenecientes a los clubes, agrupaciones deportivas, centros escolares y gimnasios de Getafe, siempre que sus edades se adecuen a las categorías que se convocan. Es obligatorio que todos los judokas posean la licencia federativa para la temporada 98-99.

**L**AS categorías de los participantes son benjamines, alevines, infantiles y cadetes, tanto masculinos como femeninos. La inscripción para todas las categorías se realizará desde el día 23 al 25 de marzo en la Delegación de Deportes, Pza. Rafael Pazos Prías, s/n, de 10 a 13,30 y de 17 a 19 horas. El pesaje se realizará el jueves 25 de marzo en la propia Delegación de 17 a 19 horas, no permitiéndose ningún pesaje el día de la competición.

Se aplicará el Reglamento de la Federación Madrileña de Judo, donde se especifican las técnicas permitidas y prohibidas, así como la valoración de las mismas en las diferentes categorías.

Los cuatro primeros clasificados por categoría y peso en infantiles y cadetes podrán participar en la Fase Zonal Autonómica que se disputará el 17 de abril en Navalcarnero. Los clasificados en este Zonal accederán a la Fase Final que se celebrará el 8 de mayo en la misma localidad. *z*

### Los judokas más jóvenes tendrán la oportunidad de demostrar su calidad en el Campeonato Local de Judo



## Fiestas Locales 99

### Copa de Fiestas

La Copa de Fiestas ya está en marcha en las distintas modalidades deportivas. Los interesados en participar en fútbol, fútbol-sala, baloncesto, voleibol, balonmano y badminton. Los plazos, lugares y tasas oscilan para las distintas categorías.

#### LUGARES Y PLAZOS DE INSCRIPCIÓN

- Fútbol. C/ Polvoranca, s/n. Senior y resto de categorías. Del 1 al 15 de marzo.
- Fútbol-sala. C/ Polvoranca, s/n. Senior, veteranos y restos de categorías, hasta el 23 de marzo (inscripción). Femenino, en la Delegación de Deportes, Pza. Pazos Pría, s/n, del 1 al 15 de marzo (inscripción).

- Baloncesto. C/ Polvoranca, s/n. Senior masculino y resto de categoría. Inscripciones hasta el 15 de marzo.
- Voleibol y Balonmano. Delegación de Deportes, Pza. Pazos Pría, s/n. Todas las categorías. Inscripción hasta el 15 de marzo.
- Badminton. Delegación de Deportes, Pza. Pazos Pría, s/n. Adultos. Hasta el 15 de marzo inscripciones.

#### TASAS DE INSCRIPCIÓN

- Fútbol. Senior y veteranos: 6.450 ptas más una fianza de 9.200 pts. El resto de las categorías 2.250 pts.
- Fútbol-sala. Senior y veteranos: 4.300 ptas más una fianza de 6.150 pts. El resto de categorías 1.635 pts.
- Baloncesto. Senior y veteranos: 4.300 pesetas más una fianza de 6.150 pts. Resto de categorías 1.635 pts.
- Frontenis. Senior y veteranos: 2.000 pts.
- Badminton. Senior y veteranos: 2.050 pesetas por pareja. Resto de categorías 1.025 pesetas por pareja.
- Resto de deportes de equipo: 1.635 pts. 



Los interesados en inscribirse en la Copa de Fiestas ya pueden hacerlo en los distintos deportes.

## Campeonato Local de Ajedrez

### Aumenta la participación

El Campeonato Local de Ajedrez se va consolidando año tras año en el calendario de actividades de la Delegación de Deportes, registrándose este año un aumento en la participación.

#### 36 jugadores participan en el Campeonato Local de Ajedrez

En la presente temporada el campeonato cuenta con el concurso de 20 jugadores de categorías escolares y 16 de adultos. Las partidas se juegan todos los sábados, hasta el 13 de marzo, de 9,30 a 13,30 horas en el C.P. Sagrado Corazón.

Posteriormente los mejores clasificados en las categorías escolares representarán a nuestro municipio en la Final autonómica en la que estarán presentes jugadores de todos los pueblos de la Comunidad. 



## Carrera popular intercampus Leganés-Getafe Conmemorativa del décimo aniversario de la Carlos III

La Universidad Carlos III de Madrid celebra su X Aniversario. A los actos culturales, académicos, etc..., se suma el deporte con la I Edición de la Carrera Popular Intercampus Leganés-Getafe, que tendrá lugar el próximo 21 de Marzo (como ya informamos en nuestro anterior número).

ERA una competición en la que podrán participar corredores universitarios y no universitarios. Todo está pensado para que los que participen sobre asfalto en diez kilómetros se sientan cómodos y puedan prepararse para pruebas populares de Madrid.

Como se recordará la carrera tendrá lugar el 21 de marzo, con salida a las 11 de la mañana del campus de Leganés y llegada en el de Getafe. El precio de la inscripción es de 500 pts., siendo el número máximo de participantes de 1.000. Las inscripciones se pueden realizar en

los servicios de deportes y educación física de la Universidad Carlos III de Getafe y Leganés hasta el 15 de marzo, así como en la Delegación de Deportes del Ayuntamiento de Getafe hasta el 12 de marzo.

**El número de participantes  
no puede exceder  
de 1.000 atletas**

Todos los participantes recibirán una camiseta, un CD y un número para participar en un sorteo de regalos. Contarán con un servicio de guardarropa y otro de un fisioterapeuta. Habrá servicios de autobuses gratuitos desde Getafe a Leganés, y los corredores podrán utilizar gratuitamente el tren de cercanías, en las líneas C-4 y C-5 con sólo mostrar su dorsal (desde las 9 a las 16 h.). 

La carrera entre campus está pensada para universitarios y no universitarios.



**¡ FELICIDADES , SILVIA ! HOY ES EL DÍA INTERNACIONAL DE LA MUJER. CUANDO HAYAS BARRIDO, LAVADO, PLANCHADO Y FREGADO LOS PLATOS... ¿ QUE TAL SI PREPARAS UNA CENA ESPECIAL PARA CELEBRARLO ?**



## FARMACIAS DE GUARDIA

**A:** Abierto día y noche.  
**B:** Abierto hasta las 10 de la noche.  
**C:** Servicio nocturno desde las 10 de la noche a 9,30 del día siguiente.

### DEL 5 AL 20 DE MARZO

**DIA 5**  
 B- San Vicente, 13  
 (Detrás de Deleg. de Hacienda)  
 B- Avda. de las Ciudades, 54  
 C- Madrid, 48

**DIA 6**  
 A- Brunete, 2  
 B- Avda. de las Ciudades, 10

**DIA 7**  
 A- Granada, 3  
 B- Arboleda, s/n.  
 C- Madrid, 48

**DIA 8**  
 A- Leoncio Rojas, 36-38

B- Doctor Barraquer, 9

**DIA 9**  
 B- Azahar, 1  
 B- Cándor, 2  
 C- Madrid, 40

**DIA 10**  
 A- Madrid, 40  
 B- Juan Carlos I, 18

**DIA 11**  
 A- Madrid, 48  
 B- Córdoba, 2

**DIA 12**  
 A- Madrid, 40  
 B- Avda. de los Angeles, 43

**DIA 13**  
 B- Avda. Aragón, 34

B- Perales, 11  
 C- Madrid, 40

**DIA 14**  
 B- General Pingarrón, 11

**DIA 15**  
 A- Salvador, 6  
 B- Madrid 48

**DIA 16**  
 B- Valdemoro, 12  
 B- Zaragoza, 8  
 C- Madrid, 48

**DIA 17**  
 B- Avda. Juan Carlos I, 11  
 (Centro Comercial Los Arcos II, (Sector III))

B- Avda. Juan de la Cierva, 36  
 C- Madrid, 48

**DIA 18**  
 B- Plaza Magdalena, 5  
 B- Avda. Aragón, 16  
 C- Madrid, 40

**DIA 19**  
 A- Madrid 40  
 B- Avda. Juan Carlos I, 11  
 (Centro Comercial Los Arcos II, (Sector III))

**DIA 20**  
 B- Madrid, 91  
 B- Plaza de las Estalactitas, s/n  
 (Sector III)  
 C- Madrid, 40

## SERVICIOS CIUDADANOS

**Ayuntamiento de Getafe**  
 Plaza de la Constitución, 1  
 Tel.: 91 649 91 00  
**Teléfono directo de Información Ayuntamiento de Getafe**  
 Tel.: 91 649 91 10  
**Oficina de Información en Perales del Río**  
 Tel.: 91 684 75 66  
**Oficina de Información en El Bercial**  
 Tel.: 91 681 74 39  
**Oficina de Información en el Sector III**  
 Tel.: 91 683 98 06

### SEGURIDAD CIUDADANA

**Policía Municipal**  
 Avda. Juan Carlos I, 24  
 Tel.: 91 681 33 62  
**Protección Civil**  
 Avda. Juan Carlos I, 24  
 Tel.: 91 682 19 12  
**Bomberos**  
 Avda. Ciudades, s/n.  
 Tel.: 91 681 29 45  
 Urgencias: 696 07 08  
**Comisaría**  
 C/ Churruca, s/n. Tel.: 91 695 76 39

### SANIDAD

**Centro Municipal de Salud**  
 C/ Perales, 6. Tel.: 91 681 51 76  
**Centro Salud Mental**  
 C/ Alvaro Bazán, 12. Tel.: 91 682 30 12

### CENTROS DE SALUD

**Centro Salud Los Angeles**  
 Avda. Ángeles, 57  
 Tel.: 91 696 11 11  
**Centro Salud El Bercial**  
 Avda. del Parque, s/n.  
 Tels.: 91 681 14 81 / 91 681 15 51  
**Centro Salud Margaritas**  
 C/ Madrid, 129  
 Tels.: 91 695 12 67 / 91 695 12 68  
**Centro Salud Juan de la Cierva**  
 C/ Juan de la Cierva, s/n.  
 Tel.: 91 695 51 98  
**Centro Salud Sánchez Morate**  
 C/ Sánchez Morate, s/n.  
 Tel.: 91 683 25 26  
**Centro Salud El Greco**  
 Avda. Reyes Católicos, s/n.  
 Tels.: 91 681 75 12 / 91 681 75 95

**Centro Salud Sector III**  
 Avda. Juan Carlos I, s/n.  
 Tel.: 91 682 58 96

**Centro Salud Perales del Río**  
 C/ Juan de Mairena, s/n.  
 Tel.: 91 684 73 00

**Hospital Universitario de Getafe**  
 Ctra. Leganés  
 Tel.: 91 683 93 60

### AMBULANCIAS

**Cruz Roja**  
 C/ Leganés  
 Tel.: 91 695 60 47  
**Puesto de Socorro**  
 Tel.: 91 683 66 41

### TELÉFONOS DE INTERÉS

**Teléfono Enseres Usados**  
 Tels.: 91 765 18 11 / 91 765 18 42

### OMIC

Tel.: 91 695 56 29  
**Centro de la Mujer**  
 C/ San Eugenio, 8  
 Tel.: 91 683 70 70

**Asociación Getafense de Alcohólicos (AGAS)**  
 Tels.: 91 695 08 50 / 91 699 15 70

### Radio Taxi Getafe

Tel.: 91 683 52 16  
**Conservatorio**  
 Tel.: 91 682 61 95

# NO NOS DEJES PLANTADOS “DÍA DEL ÁRBOL”

Hace mucho, mucho tiempo (más de 2.000 años), la Comunidad de Madrid estaba cubierta de bosques casi en su totalidad. Todos hemos escuchado o leído en alguna ocasión la leyenda de la ardilla que podía atravesar la Península Ibérica de norte a sur, de rama en rama, de roble en roble y de encina en encina... sin pisar el suelo.

En el transcurso de los tiempos, los bosques han sufrido muchas agresiones principalmente por la mano del hombre por lo que han disminuido sensiblemente las superficies arboladas. Tengamos en cuenta un dato importante. El número de especies de árboles que se encuentran en los campos y bosques de nuestra Comunidad apenas sobrepasa la treintena. En cambio en los parques y jardines de nuestro municipio se pueden hallar hasta cerca de ciento cincuenta especies diferentes.

## Los árboles, fábrica de oxígeno

Los árboles, aunque muchas veces nos pasen inadvertidos, cumplen funciones de gran importancia en la ciudad. La vegetación amortigua el ruido del tráfico, absorbe CO<sub>2</sub> evapora agua –refrigerando así la ciudad en verano– proporciona sombra, fábrica oxígeno, sirve de refugio a muchas especies de animales y aporta refrescantes islas de verdor en medio del muchas veces monocromo paisaje urbano. Cuando las zonas verdes tienen cierta extensión, además de amortiguar el ruido disminuyen la contaminación del aire. Las mediciones muestran cómo los índices de emisión de contaminantes atmosféricos se reducen mucho en el interior de los parques. En resumen, los árboles transforman la ciudad en un lugar más humano, hacen nuestra vida más agradable recordándonos con sus colores y vestimenta el paso del tiempo, la primavera, el otoño...

## Negundo

*Acer negundo Linneo,  
se plantará el sábado*

# Getafe, futuro en verde

Recientemente el Gobierno Municipal de Getafe (PSOE - IU) ha llegado a un acuerdo con el Gobierno Regional por el cual se plantarán 30.000 árboles en los próximos dos años en diferentes emplazamientos de nuestro municipio, principalmente en el Parque de la Alhóndiga y en Getafe Norte.

## Cerro de los Angeles, pulmón de Getafe

Paralelamente se está procediendo a recuperar el Cerro de los Angeles. Este trabajo que se inició en enero tiene como objetivo prioritario el mantenimiento y mejora de la superficie arbolada, la remodelación e instalación de infraestructuras como los accesos, la carretera interior y aparcamiento; la realización de tratamientos selvícolas, plantaciones de carácter ornamental, la mejora de las condiciones físicas de puntos muy deteriorados por la erosión, y por último, la dotación de equipamientos para los espacios de ocio y recreo.

Entre los trabajos más novedosos que se van a realizar hay que destacar la instalación de una barrera antirruidos de 225 metros de largo; 4 metros de alto y ocho metros de ancho constituida exclusivamente por especies vegetales. En todos estos trabajos llevados a cabo por la Delegación de Medio Ambiente del Ayuntamiento de Getafe con un presupuesto de 80 millones de pesetas.

## Proyecto educativo

Todas estas acciones en el Cerro de los Angeles, auténtico pulmón de nuestra ciudad que todos debemos cuidar, estarían incompletas si no van acompañadas de programas de educación y sensibilización ciudadana que fomenten la protección de este espacio tan emblemático de Getafe. En este sentido, el Ayuntamiento, a través de la Concejalía de Medio Ambiente ha puesto en marcha en este curso escolar el programa SENDA DEL CERRO DE LOS ANGELES dirigido a los alumnos de los colegios de educación infantil y primaria y a todos los ciudadanos en general. Cuenta con materiales didácticos de apoyo al alumnado y profesorado y unos carteles para su utilización en las aulas que muestran el ecosistema del Cerro de los Angeles y las panorámicas que se pueden observar desde el Cerro hacia el oeste y hacia el este.

## Proyecto formativo

Además, en noviembre de 1998 se iniciaron las actividades del PROYECTO FORMATIVO DE RECUPERACION MEDIOAMBIENTAL DEL CERRO DE LOS ANGELES cofinanciado por el Fondo Social Europeo. En este proyecto, que cuenta con un presupuesto de 180 millones, están participando 40 jóvenes entre 18 y 25 años que se especializarán en las ocupaciones de EDUCADOR AMBIENTAL Y TRABAJADOR FORESTAL.

**Catalpa**

*Catalpa bignonioides* Walter,  
se plantará el sábado



# NO NOS DEJES PLANTADOS

## “DÍA DEL ÁRBOL”

Participa en la conservación y mejora de nuestras zonas verdes

Sábado, 6 de marzo

Todos los ciudadanos y ciudadanas de Getafe están invitados/as a participar en la repoblación de nuestra ciudad

10,30 horas: Aparcamiento del Coliseum Alfonso Pérez. GETAFE NORTE  
10,30 horas: Parque de la Alhóndiga. SECTOR 3

**Ya sabes, el sábado tienes una cita**



“DIA DEL ARBOL”

# NO NOS DEJES PLANTADOS

Vente al Parque de la Alhóndiga  
y a Getafe Norte

El próximo sábado 6 de marzo celebramos en Getafe el DIA DEL ARBOL con una repoblación popular que se realizará en el Parque de la Alhóndiga y en el barrio de Getafe Norte. Todos los ciudadanos están invitados a participar en la reforestación y en la creación de pulmones verdes para nuestra ciudad.

Puedes hacerlo en el PARQUE DE LA ALHONDIGA en el Sector Tres. Este parque tiene una extensión de 80 hectáreas y es uno de lo más grandes de nuestra comunidad.

O puedes hacerlo en el nuevo barrio de GETAFE NORTE y participar de forma activa en la configuración de este nuevo espacio urbano que está llamado a ser uno de los de mayor calidad de nuestra ciudad. Los grandes espacios de estancia, los nuevos equipamientos hacen de él ejemplo de barrio de finales del siglo XX y entra por derecho propio en el nuevo milenio con una nueva concepción urbanística. Podrás participar plantando árboles en la franja periférica de este barrio para construir una barrera acústica que le libre del ruido de la carretera de circunvalación y en dotar de oxígeno a este nuevo espacio urbano.