

GETAFE



EPOCA 5ª * N.º 300 * FEBRERO 1999

BOLETIN INFORMATIVO DEL AYUNTAMIENTO DE GETAFE

EL CARNAVAL CALENTÓ GETAFE

**El Getafe
camina firme
a Segunda**

**Tirón de orejas europeo
al Gobierno por los lodos
de Perales**

**Primeras obras
del enterramiento
de la vía**

**separata:
Presupuestos
1999**

Ni Doña Cuaresma ni Don Carnal...

CUANDO llegan estas fechas de febrero, el frío aire trae a nuestra ciudad las fiestas más paganas y delirantes que hay en el calendario. Nuevamente la lucha de Don Carnal y Doña Cuaresma indica que estamos en pleno carnaval. Miles de ciudadanos se dejan llevar por la música, los pasacalles y los disfraces.

Vale todo. El único objetivo es pasarlo bien, con o sin máscara. Los más pequeños abren el fuego con un desfile lleno de colorido y con atuendos totalmente diferentes a los que llevan al colegio. No se quedan atrás ni padres, profesores o educadores. Cuando da comienzo el desfile de murgas uno puede alucinar en colores con los disfraces más inesperados o con el grupo de samba que abre el fuego en un día en el que el frío reinante es el protagonista. Las fiestas de carnaval se inician bajo el manto del frío y disfrazadas con sus mejores galas.

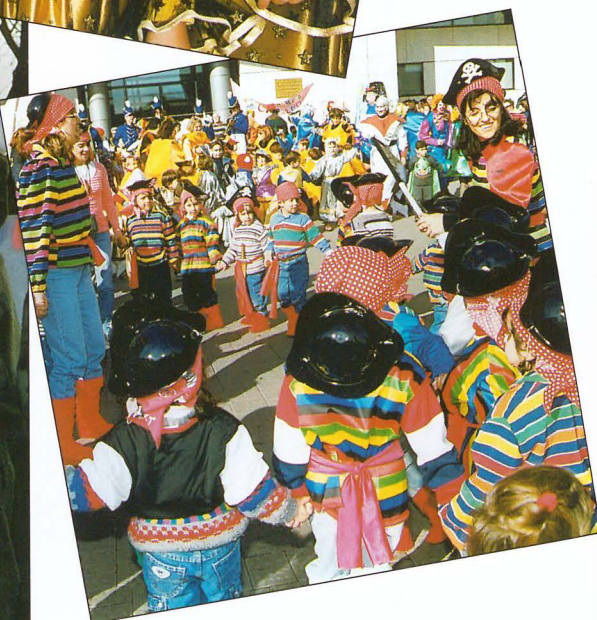

SUMARIO**TODOS LOS ACUERDOS PLENARIOS 4****OPINION DE LOS GRUPOS POLITICOS 5 Y 6****DAVID ZAMORA VE MAS CERCA LAS OLIMPIADAS 7****LA UNION EUROPEA DA DOS MESES AL GOBIERNO ESPAÑOL PARA QUE INFORME SOBRE LOS LODOS EN PERALES 9****FELIPE GONZALEZ APOYA LA CREACION DE UN INSTITUTO CULTURAL EN EL SUR 9****SE PLANTARAN 30.000 ARBOLES EN DOS AÑOS 10****EL TREN SE ENTERRARA POR FASES****GETAFE NORTE TENDRA TRES FARMACIAS 15****CONTINUA CON EXITO EL FESTIVAL DE TEATRO CLASICO Y DE MUSICA SACRA 18****GETAFE C.F. CON PASO FIRME A SEGUNDA 21****Tren oculto, obras al descubierto**

Se trata de una adivinanza. Tampoco es un jeroglífico. Es la pura realidad. Para enterrar la vía del tren a su paso por el casco urbano de la localidad, algo más de tres kilómetros, es necesario llevar a cabo unas obras que van a variar la fisonomía de Getafe y a producir inconvenientes y molestias para los vecinos. Habrá variaciones en el tráfico rodado, calles cortadas y una ciudad partida en dos, no en vano la vía de Getafe es una barrera que separa distintos barrios de la localidad.

A nadie ha de pillar por sorpresa la transformación que se va a experimentar de inmediato en los hábitos circulatorios cotidianos, ni las obras que van a jalonar la actual vía férrea. Desde el Ayuntamiento se viene llevando a cabo una constante información del enterramiento y sus obras; labor que no va a cesar hasta que esta obra esté finalizada.

Está claro que esta gran infraestructura ha sido una demanda constante, que por fin se empieza a convertir en realidad. El Gobierno Municipal al apostar por ella también apostaba por una mayor calidad de vida de los ciudadanos; contando con unas obras que son molestas pero totalmente necesarias. *z*

3

BOLETÍN INFORMATIVO DEL AYUNTAMIENTO DE GETAFE*Depósito Legal: M. 3.742.1975
Tirada: 50.000 ejemplares*

EDITA

Ayuntamiento de Getafe

DIRECTORA

Rosa María Ferrero

REDACTOR

Nicolás Méndez

SECRETARÍA DE REDACCIÓN

Julio Bernad y Almudena Taravillo

FOTOGRAFÍA

Miguel Angel Martín

DISEÑO Y DIAGRAMACIÓN

Natalia González

REDACCIÓN

Plaza de la Constitución, 1

Tel.: 91 649 91 38

Getafe (Madrid)

MAQUETACIÓN E IMPRESIÓN

LERKO PRINT, S.A.

P.º Castellana, 121. Madrid

DISTRIBUYE

Atenea Publicidad, S.L.

Tels.: 91 696 16 80/18-49

Acuerdos de pleno

En el último pleno celebrado el 4 de febrero de 1999 se han tomado los siguientes acuerdos:

1. Aprobación, si procede, del borrador del acta de la sesión extraordinaria celebrada el día 22 de enero de 1999. *Aprobado por unanimidad.*

2. Resoluciones, correspondencia e informes de la Alcaldía.

3. Proposición del Concejal Delegado de Seguridad, Hacienda y Patrimonio sobre inclusión en el Inventario General de Bienes en el epígrafe 88-A2. *Aprobado por unanimidad.*

4. Proposición del Concejal Delegado de Seguridad, Hacienda y Patrimonio sobre modificación del acuerdo plenario de 28 de diciembre de 1998, relativo a cesión a la Tesorería General de la Seguridad Social de parcela en el Gurullero. *Aprobado por unanimidad.*

5. Proposición conjunta de los grupos de concejales del PSOE, PP e IU sobre modificación de retribuciones de los concejales, asistencias a plenos y comisiones informativas y subvenciones a los grupos políticos para 1999. *Aprobado por mayoría con los votos favorables del PSOE, PP e IU y en contra GM.*

Cedida una parcela a la Seguridad Social en el Gurullero

6. Proposición del Concejal Delegado de Personal y Servicios Generales sobre modificación de la relación de puestos de trabajo para 1999. *Aprobado por mayoría con los votos favorables del PSOE e IU, en contra del PP y la abstención del GM.*



7. Proposición del Concejal Delegado de Personal y Servicios Generales sobre aprobación definitiva de la plantilla de personal del Ayuntamiento y del Organismo Autónomo Formación y Empleo para 1999. *Aprobado por mayoría con los votos del PSOE e IU y en contra del PP y GM.*

8. Proposición conjunta de los grupos de concejales del PSOE e IU instando al Colegio de Farmacéuticos para la implantación del servicio de farmacias en el barrio de Getafe-Norte. *Aprobado por unanimidad.*

Tres farmacias en el barrio de Getafe Norte

9. Proposición del Concejal Delegado de Educación, Infancia y Coordinación de Planes Integrales sobre nombramiento de representantes municipales en los centros públicos de Getafe de educación infantil, primaria y secundaria. *Aprobado por unanimidad.*

10. Proposición de la Concejala Delegada de Servicios Sociales sobre aprobación del borrador de protocolo de colaboración a suscribir entre las Consejerías de Urbanismo, Obras Públicas y Transporte y la de Sanidad y Servicios Sociales de la C.A.M., Cáritas Diocesana de Madrid, USMR de CC.OO., U.G.T. de Madrid, Ayuntamiento de Getafe y otras entidades para el desarrollo de la Red Europea Igloo en la Comunidad de Madrid. *Aprobado por unanimidad.*

11. Proposición del Concejal Delegado de Urbanismo sobre desistimiento del procedimiento de modificación puntual del Plan General de Getafe relativa a la octava modificación. *Aprobado por mayoría con los votos favorables del PSOE, IU y GM y las abstenciones del PP.*

12. Proposición del Concejal Delegado de Urbanismo sobre aprobación de la TAU solicitada por D. Angel Moya Ruiz, en representación de EUROPROVI, S.A., para su aplicación a la finca situada en la C/ Hernán Cortés, 8 y 10. *Aprobado por unanimidad.*

13. Proposición del Concejal Delegado de Urbanismo sobre aprobación

de la TAU solicitada por D. Francisco Jiménez González, en representación de GESTINFISA, S.L. para su aplicación a la finca situada en la C/ Batres, 11. *Aprobado por unanimidad.*

14. Proposición del Concejal Delegado de Urbanismo sobre aprobación de las rectificaciones del documento aprobado provisionalmente por el Ayuntamiento Pleno el 1 de octubre de 1998 relativo a la novena modificación puntual del Plan General de Ordenación Urbana de Getafe. *Aprobado por mayoría con los votos favorables del PSOE, IU y GM y las abstenciones del PP.*

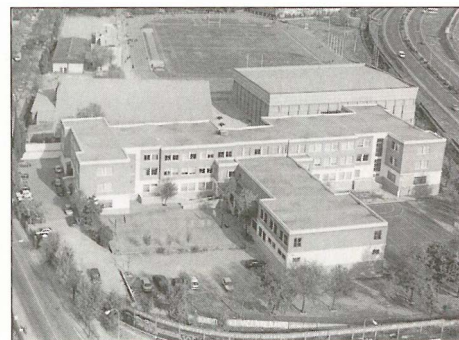

Aprobados los nombramientos de representantes municipales en los Centros Públicos de Getafe.

15. Adjudicación definitiva del concurso, por procedimiento abierto, para llevar a cabo la enajenación de parcelas del Polígono Industrial Los Olivos (V fase). *Aprobado por unanimidad.*

16. Proposición conjunta de los concejales delegados de Urbanismo y Desarrollo Industrial, Empleo y Formación sobre adjudicación definitiva del concurso, por procedimiento abierto, para llevar a cabo la enajenación de las parcelas números 8, 15 y 16 del Polígono Industrial Los Olivos. *Aprobado por unanimidad.*

17. Proposición del Concejal Delegado de Urbanismo sobre aprobación de los pliegos de prescripciones técnicas y cláusulas administrativas particulares del concurso por procedimiento abierto para la contratación de la asistencia técnica a la Dirección Facultativa de las obras de construcción del Conservatorio, Auditorio y Centro Cívico del Sector III. *Aprobado por unanimidad.*

18. Ruegos y Preguntas. *z*



La ternura de los pueblos

ENSEMOS por un momento que los pueblos son personas gigantes. Personas que están conformadas por miles, por millones de personitas, anónimas pero vitales, hechas de barro y alma; de necesidades, de sufrimientos y alegrías. Imaginemos que esos gigantes humanos, que son los pueblos, deciden de una vez por todas dejar de darse la espalda, defendiendo fronteras estériles, combatiendo al servicio de fantasmas absurdos, como el racismo, la pureza étnica, los nacionalismos, etc. Si eso se consiguiera, sencillamente, esta aldea global que es nuestro planeta, dejaría de ser un lugar de injusticias, en el que mueren cerca de 100.000 personas todos los días, víctimas de la guerra o la miseria, en donde la riqueza generada en todo el mundo es consumida compulsivamente por menos del 20% de la población global. Desde Getafe no podemos cambiar todo eso, pero sí, podemos comprometernos poniendo nuestro granito de arena, y eso es lo que estamos haciendo a través del **Consejo Local de Cooperación y Solidaridad de Getafe**.

Siempre he pensado que en realidad somos lo que hacemos y que, por tanto, no basta hablar de solidaridad, hay que ser solidarios. De nada vale echarse las manos a la cabeza, como hizo el señor Aznar ante los desastres del huracán *Mich* en Centroamérica, y al mismo tiempo negarse a condonar la injusta deuda externa de esos países. Desde Getafe lo que proponemos es bien sencillo: **hablar menos de caridad y trabajar más en solidaridad.**



En una situación de urgencia como la de este huracán, el **Ayuntamiento de Getafe**, que no es más que la expresión del sentir de los hombres, las mujeres, los jóvenes... de nuestra ciudad, habilitó lo que pudo para ayudar: una partida presupuestaria de emergencia de **4.000.000 de pesetas**, además de editar un bando municipal animando a que todos y todas nos solidarizásemos ante esta terrible situación. Otro tanto ocurrió con el **huracán George** que asoló la República Dominicana y donde Getafe aportó otros **2.000.000** más.

Pero la solidaridad en Getafe es mucho más. Son años de trabajo solidario entre el **Ayuntamiento de Getafe y diversas Organizaciones No Gubernamentales**. Este proceso nos ha permitido aprender sobre cómo ser eficaces en nuestra ayuda, haciendo seguimiento de los proyectos que se financian, fomentando cooperaciones de calidad, **donde hasta la última peseta se emplea de manera racional y justificada**. Hemos diseñado vías de participación en el que un pueblo como Getafe muestra su ternura hacia otros pueblos hermanos. Recordemos que la *"Solidaridad es la ternura de los pueblos"*. Tampoco debemos olvidar nuestra propia historia, ya que Getafe, debido a la dictadura fascista de Franco y sus acólitos, fue una zona deprimida económicamente y reprimida social y políticamente. No en vano hasta los años setenta España seguía recibiendo ayudas como otro país del Tercer Mundo.

A través de su apoyo solidario, Getafe ha demostrado que no tiene fronteras, que su ejército son los voluntarios y voluntarias que trabajan por un mundo más justo, que sus enemigos no son los invasores, sino el **hambre, las guerras, las catástrofes naturales, el analfabetismo**, etc. Y que su única arma es la **solidaridad sincera**, esa que no sirve para vender viajes al centro, pero que sin embargo es reconocida por quienes la reciben. A este respecto hay que resaltar los premios que el Ayuntamiento de Getafe ha recibido por su labor a través del Consejo Local de Cooperación: por un lado el otorgado por el periódico **15 DIAS SUR**, y por otro el que no entregó la ONG **Juventus**.

Pero a pesar de todo esto, esgrimen los sectores más reaccionarios que intentar un mundo mejor es una utopía imposible. Por el contrario el escritor uruguayo Eduardo Galeano nos cuenta que la **utopía es la capacidad de pensar en un mañana mejor**. Que la utopía de la solidaridad es como el horizonte al que nos acercamos dos pasos y que se aleja otros dos; lo que queda entonces, es un camino de **lucha, de dignidad y justicia**. Un mosaico al que Getafe aporta su solidaridad hermanándose con América Latina, siempre tan cercana, y con África tan hermosa y rota.

Mañana, la derecha se seguirá negando a construir una política a favor de la solidaridad con los más necesitados, nosotros y nosotras en Getafe seguiremos dando pasos quizá pequeños, pero reales, a favor de un mundo más solidario.

Rafael Caño
CONCEJAL DEL AREA SOCIAL



¿Qué entiende el Partido Popular por Solidaridad?

RECIENTEMENTE hemos tenido oportunidad de asistir a un ejercicio de solidaridad descomunal por parte de la sociedad española. El torrente de solidaridad ha superado cualquier expectativa o previsión al respecto, la tragedia y desolación que los innumerables desastres naturales han generado con especial fiereza el continente americano han producido un movimiento social solidario sin precedentes en nuestra reciente historia. Nuestra localidad no ha sido ajena a esta movilización general de la sociedad española, no en vano desde hace tiempo mantiene un músculo solidario perfectamente ejercitado: **El Consejo Local de Cooperación y Solidaridad**, donde Ayuntamiento, colectivos y voluntarios trabajan desde hace tiempo y permanentemente en intentar paliar las calamitosas situaciones en que se encuentran multitud de zonas del planeta poniendo en marcha diversos proyectos de cooperación y desarrollo. El apoyo que el gobierno municipal de Izquierda Unida y Partido Socialista ha mantenido a tal respecto queda fuera de toda duda: cumpliendo y apoyando las reivindicaciones de la Plataforma 0,7 en los Presupuestos Municipales, con los hermanamientos solidarios, con las campañas puntuales de sensibilización y movilización ciudadana (aprovecho la ocasión para felicitar en nombre del Gobierno Municipal a toda la población de Getafe por el alto grado de participación y solidaridad demostrada en la última realizada por el Sáhara).



En plena "revolución" solidaria ejercida por la sociedad española ha salido a la luz un informe realizado por el Aula de Inmigración del Ilustre Colegio de Abogados de Madrid sobre el marco legal que asiste a todo inmigrante. Del mismo se desprende el abismo existente entre el marco jurídico y la práctica administrativa y judicial que del mismo se realiza. Se demuestra una vez más la doble moral que los políticos del Partido Popular practican en todo aquello que reviste criterios sociales. Alaban como no podría ser de otra forma a la **solidaria sociedad** al mismo tiempo que conducen al Estado de Derecho a un mero tecnicismo.

Así no son de extrañar ni las pomposas intervenciones que el Grupo Popular realiza en los Plenos cada vez que una iniciativa popular de este tema es allí debatida, ni el cariz de las conatadas ocasiones en que presentan alguna iniciativa en los Plenos, estas son más cercanas a la concepción asistencialista del franquismo, es decir, beneficencia social y redención espiritual (campana por los "chinitos"). Están tranquilos los populares, de palabra se apuntan el tanto, mientras la práctica sea realmente la represión y el menoscabo de cualquier atisbo de derecho que pudiera asistir a los inmigrantes.

No hace falta recurrir a nuestra conciencia ni a nuestra más reciente historia (dos siglos de inmigración por hambre y persecución política) para darnos cuenta que tal situación sólo produce asco y rechazo. Que el Partido Popular se apunte a todo

en aras al centrismo que pregonan es admisible, pero que de su responsabilidad política sólo se desprenda una acción política encaminada al desmantelamiento, por los hechos haciendo caso omiso del Derecho, del marco legal de cobertura mínima de los inmigrantes, debe ser contestada con contundencia por el conjunto de la sociedad española. Ejemplos a tal respecto no han dejado de adornar la gloriosa legislatura del Sr. Aznar, desde la narcotizada repatriación de inmigrantes realizada en Melilla, a la vergonzante situación que recientemente ha protagonizado el Ministerio de Sanidad (a raíz de la denuncia realizada por el Ministerio Fiscal sobre la pertinaz práctica de negarse a dar asistencia sanitaria a los hijos menores de los inmigrantes indocumentados), falta de reglamentación de los centros de internamiento que hacen de derechos tan asumidos y arraigados al Estado de Derecho y a una concepción democrática de la sociedad como la asistencia de letrado, asistencia médica, régimen de visitas..., quedan al arbitrio de un funcionario público.

La solidaridad, el respeto de los derechos humanos, el espíritu humanitario se puede demostrar de múltiples formas, y la sociedad española así lo demuestra constantemente, al Partido Popular le vamos a pedir y a exigir sólo una forma, su concepción de las políticas sociales no admite más posibilidades de demostrarlo, que cumpla y haga cumplir la legislación existente: **"los extranjeros gozarán en España de la protección y garantías establecidas en la Constitución y las Leyes"**.

Gregorio Gordo Pradel
PORTAVOZ DE IZQUIERDA UNIDA



Crónicas pre-electorales I

Me sé por qué me da a mí, y a mí cuando me da algo en el olfato me da de verdad, que el nerviosismo pre-electoral impera y entorpece el trabajo diario de nuestros compañeros de corporación, y actuales gobernantes, PSOE-IU. Es un nerviosismo enfermizo, que se ve claro no ya por su incompetencia e ineficacia demostrada, sino porque parece que algunos han decidido quedarse ya de brazos cruzados, aguantar el chaparrón, y no hacer nada. ¿Por qué? No lo sé, o si lo sé prefiero no decirlo, pregúntenselo ustedes y haber si les dan una explicación lógica.

Me resulta gracioso, cuando menos, que las declaraciones, intervenciones y escritos de estos "señoritos" —entiéndase el término utilizado— de gobierno (por un lado el PSOE y no perdiendo de vista a Izquierda Unida de Getafe) vayan dirigidas a hacer críticas —siempre respetadas— al Partido Popular de Getafe. Resulta gracioso cuando es gracias al Partido Popular que nuestra ciudad esté recibiendo las mayores inversiones en su historia. Claro que aquí viene la primera de las incógnitas de ese nerviosismo: **los vecinos se están dando cuenta que con el Partido Popular en el Gobierno, con el Partido Popular en la Comunidad de Madrid y con el Partido Popular de Getafe defendiendo sus intereses, lo de los ciudadanos, nuestra ciudad, cada día, tiene más infraestructuras.**

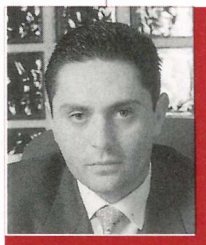

Miren señores del gobierno municipal, sepan ustedes queridos vecinos, si por fin se **entierran las vías de tren** es gracias al Gobierno del Partido Popular (¿por qué cuando ustedes gobernaban las tres administraciones no lo hicieron?), si en Getafe tenemos un maravilloso **Campo de Fútbol** es gracias al gobierno del Partido Popular, si tenemos **Parque de Bomberos** es gracias al Partido Popular, si terminamos el **Conservatorio de Música del Sector III** (histórica obra por cierto) es gracias al Partido Popular, si se **mejora el alcantarillado de calles** es gracias a las inversiones del Partido Popular, si se **acondicionan diferentes avenidas** de nuestro pueblo es gracias al Partido Popular, etcétera, etcétera. Pero entonces, si la gran mayoría de las inversiones realizadas en nuestro pueblo están siendo gracias a la Comunidad de Madrid qué "coño" hace nuestro alcalde con su séquito de concejales y nuestro Primer Teniente Alcalde con el suyo. Respuesta: pasearse. Pero además de pasearse les voy a contar lo que no hacen aunque ya lo saben la mayoría de ustedes:

—¿Por qué han votado en contra de la **voluntariedad del "vado"**?
—¿Por qué **las calles están tan sucias** cuando el presupuesto de limpieza supera los 1.500 millones?

—¿Por qué el **mantenimiento de los jardines, vías y zonas públicas** del Sector III, Perales del Río, Bercial, Alhóndiga, Getafe-Norte, Margaritas, Centro-San Isidro, están tan mal cuando existe presupuesto?

—¿Por qué los niños se tienen que ir sin duchar cuando hacen deporte porque la mayoría de las **instalaciones deportivas están hechas una pena?**

—¿Por qué en **Perales del Río no hay un Centro Cívico ni instalaciones deportivas adecuadas cuando también pagan los impuestos?**

—¿Por qué el Alcalde de Getafe se ha olvidado de que existen ciertos barrios?

—¿Por qué **votan en contra de una bajada de impuestos** a nuestros vecinos?

Les voy a dar una contestación a todas estas preguntas: **porque les importa muy poco resolver los problemas que realmente tienen los ciudadanos, los problemas del día a día, los problemas de verdad.** Algunos, como Izquierda Unida de Getafe, han olvidado muy pronto que sus votantes les eligieron para hacer oposición, para defenderles y representarles; se subieron al carro del Gobierno Municipal y así les va.

Un saludo.

José Luis Moreno Torres
PORTAVOZ DEL PARTIDO POPULAR

6

GRUPO MIXTO

Los puntos sobre las íes

MA S de 2.000 getafeños salieron a la calle plantando cara al despotismo de este Gobierno municipal del PSOE-IU. Frente a la injusticia, por muy revestida de legalismos que se quiera presentar, es imprescindible la protesta masiva. En democracia no puede quedar impune una forma de ejercer el poder rayana en la coacción. El "vadazo" es una herida abierta para un colectivo importante de nuestra ciudad. Por eso la manifestación del pasado domingo supuso un gran éxito, sobre todo en cuanto a participación ciudadana se refiere.

Ante todo es preciso dejar clara una cosa: No se están pidiendo privilegios o trato de favor alguno con respecto al resto de Getafe; no. Sólo se pide algo que es justo y que debería aplicarse a este tipo de viviendas unifamiliares, tanto en las del Sector Tres que fueron pioneras, como en todas las de similares características en nuestra ciudad. El pago por la reserva del vado para el paso de vehículos debe ser **voluntario y previa petición de placa con este fin.**

Aunque la manifestación fue un éxito, pienso que hubo algunas pequeñas lagunas.

UNA: Si se tenía como objetivo prioritario pedir la retirada de los recibos puestos al cobro y la suspensión de los procedimientos de embargo de cuentas iniciados, **no venía a cuento** desviarse del mismo y enzarzarse en polémicas estériles contra quienes llevamos

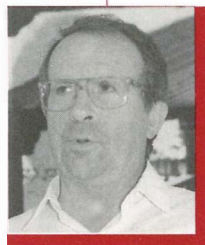

mucho tiempo trabajando en esa línea. No se trata de ver quién se pone medallas. Se trata, ni más ni menos, de que todos, como ciudadanos o como concejales, debemos poner nuestro granito de arena y es justo reconocer que así lo estamos haciendo. Por mi parte, si

tengo que pedir disculpas al presidente de la asociación de vecinos Nuevo Getafe, **Antonio Palomo Yuste**, por haberle malinterpretado lo que dijo en una asamblea, celebrada al aire libre y con deficiente megafonía, pues se las pido y punto. A mí no me duelen prendas; y también, cómo no, a **Dña. Aurora Alvarez** por haberme referido a ella en mi segundo artículo sobre el "vadazo", escribiendo: "una letrada" y no haber especificado su nombre, porque en aquel momento le desconocía. ¿Conformes los dos? La mayor parte de los asistentes a la manifestación no entendieron la exacerbada indignación mostrada por tales pequeñeces que podían devaluar un acto tan importante como era el que celebrábamos.

OTRA: El pareado que más se coreó fue el de: **"Alcalde, dimisión. Alonso, expulsión"**. Allí no aparecieron otros culpables. En este aspecto reivindicativo puede decirse que la manifestación pecó de corta. Puestos a pedir dimisiones y expulsiones habría que haber pedido las de **todos los culpables**. Y si son culpables los concejales del PSOE, todavía

son más culpables los siete concejales de IU capitaneados por **Gordo**, que han cambiado, sin vergüenza, sus posiciones anteriores e impiden con sus votos que prosperen cuantas propuestas hacen los concejales del PP y **Grupo Mixto** a favor de la retirada de recibos y embargos. Sin embargo, no se efectuó ni una sola petición de dimisión contra "los siete magníficos" de IU ¿No es el señor **Gordo**, de IU, Primer Teniente de Alcalde? ¿Por qué se olvidarían de los de ese partido?

Y para acabar, una última puntualización. ¿No pedís la dimisión de **Castro**? Esperad un poco y quitadle en las próximas elecciones. ¿No queréis la expulsión de **Alonso**? Pues lo tenéis igual de fácil, si aparece en alguna de las listas. ¿Algunos os sentís traicionados por **Gordo** y sus adláteres? Entonces, no votarles si se presentan otra vez como candidatos.

Según este análisis, no habría un solo ciudadano del **Sector Tres** que diera su voto al **PSOE-IU** en las próximas elecciones, porque estos individuos van a seguir figurando en las listas de sus partidos. Pero ya verán cómo no va a ser así. Y es que el Sistema no permite el juego equilibrado para otras opciones. Al cabreo ciudadano sólo le queda: no votar o votar **en blanco**, que tampoco estaría tan mal.

Luis Yubero Romano
PORTAVOZ DEL GRUPO MIXTO

David Zamora, getafense y campeón de España de judo

"El Judo más que deporte es una pasión"

David Zamora, de 24 años, es un deportista que ya tiene a sus espaldas un campeonato del mundo y ahora va a comenzar un circuito europeo que le puede abrir las posibilidades de una beca olímpica, y quién sabe si el camino de una olimpiada. Practica el judo desde los 6 años, aunque también le gustan el tenis de mesa y en su día fue portero en uno de los filiales del Real Madrid. Compagina su vida deportiva con su trabajo como conductor en una residencia de ancianos de Parla. Lo último que ha logrado ha sido el campeonato de España de Judo en la categoría de 73 kilos.

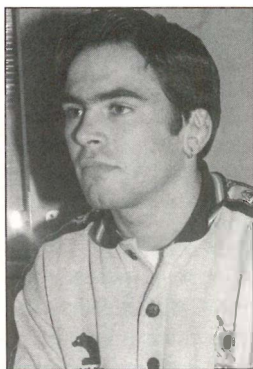

—¿Quién es David Zamora?

—Es una persona normal y corriente, al que siempre le ha gustado el deporte, y siempre me he entregado a entrenar duramente. He quedado nueve o diez veces campeón de Madrid

en diferentes categorías. En junior he conseguido también un buen palmarés, logrando el campeonato del mundo en lucha sambo, en Torrejón. Asimismo he hecho lucha libre olímpica.

—¿Cómo se siente uno toda la vida en plena competición?

— Cuando consigues algo por lo que has luchado mucho te sientes estupendamente. No todo es tan bonito. Se tienen altibajos, malas rachas, se siente uno cansado; depende del estado de ánimo y de la fase de la temporada en la que estés. Lo bueno que tiene, es que si haces las cosas bien suelen llegar los resultados. Siempre he entrenado con Francisco Pastor y además el entrenamiento lo compagino bien con el resto de mi vida. La mayoría de mis amigos van al gimnasio y son con los que más convivo.

—¿Cómo empezó esta afición por las artes marciales?

— Ya de pequeño era un chico muy inquieto y muy ágil, y mi madre me metió en un

—El deporte lo hace uno por superarse a sí mismo. En el deporte conoces a mucha gente, te relacionas mucho; lo malo de esto es que la competición es otra historia. El judo te apacigua mucho, te vuelve más tranquilo, te ayuda a autocontrolarte. La mayoría de la gente que practicamos estos deportes pasamos de la violencia, en una pelea lo más normal es que tengas todas las de perder. No son buenos compañeros la violencia y el deporte rotundamente.

—¿Las olimpiadas son una de tus metas?

—Sí. Antes del campeonato de España lo veía como un sueño, pero ahora que formo parte del equipo nacional parece que las cosas toman otro rumbo a pesar de que es difícil. El poder ir al circuito europeo y que pueda quedar entre los ocho primeros del mundial, tendría plaza abierta para ir a la olimpiada. Hay mucho nivel y la cosa es difícil. Antes soñaba con ir a la olimpiada y ahora me lo imagino. Ahora tengo cita en Europa, en tres salidas internacionales, en Munich, Praga y Holanda con la selección nacional. De conseguir una medalla en alguno de estos países, accedería a una beca del Plan Ado, dependiendo la cuantía de los resultados que luego obtenga en los campeonatos de Europa y del Mundo.

—¿Alguna recomendación para la gente que empieza a practicar estos deportes?

—Sobre todo los padres les diría que metan a sus hijos en estos deportes, y en especial en

David Zamora forma parte de la selección española y vislumbra, aunque con los pies en el suelo la posibilidad de ir a la Olimpiada.

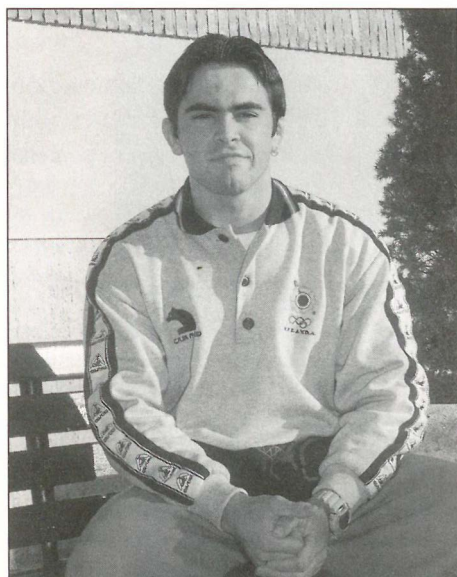

judo, porque es un deporte en el que trabajas todos las facetas del cuerpo y sobre todo porque te da bastante autocontrol. He de decir que nunca es tarde para empezar, aunque es aconsejable empezar desde pequeño. Tampoco esta mal tomárselo como un hobby.

El judo es un deporte que te enseña a autocontrolarte

—¿Algo que añadir para finalizar?

—Diría a los responsables del deporte en Getafe que se preocupen algo más por el deporte base, por la gente que no cobramos dinero. Con la cantidad de periódicos y medios que hay en Getafe, a lo mejor bastaba con una pequeña reseña de lo que hacemos. Asimismo diría que con el dinero que, por ejemplo se gastan en la Gala del Deporte, se podrían hacer muchas cosas por los deportistas más anónimos. Pedimos un reconocimiento a lo que hacemos. Y una última cuestión, no estaría de más algún campeonato internacional de judo aquí en Getafe. He de decir que yo me siento orgulloso de ser de Getafe y en ese sentido he de decir que se han hecho muchas cosas y que el pueblo está cambiado. *Z*

"Antes poder ir a una olimpiada era un sueño, ahora ya me lo empiezo a imaginar"

gimnasio. A partir de ahí empecé a entrenar y hasta ahora. Siempre me ha gustado este mundo y me encuentro a gusto con lo que hago. Todo exige sacrificios, pero es bueno practicar deporte. Además cuanto antes empiezas mejor.

DEPORTE Y VIOLENCIA, INCOMPATIBLES

—¿Es de la opinión que el deporte y la violencia no son compatibles?

Test Fajador

- Artes Marciales.
- * Deporte.
- Rival.
- * En competición, alguien a quien ganar.
- Violencia.
- * Algo absurdo.
- Deporte.
- * Algo sano.
- Un ídolo.
- * El japonés Koga.
- Derrota.
- * Amargura.
- Victoria.
- * Gratificante.
- Juego limpio.
- * Ser honesto.
- Entrenamiento.
- * Mucha dureza.

Getafe celebró por primera vez la fiesta de las Aguedas propia de León Julia Domínguez, Agueda de honor, celebró su fiesta acompañada de sus pregoneras y una banda de dulzainas

Fue "Alcaldesa" por un día

Por primera vez, Getafe celebró la Fiesta de las Aguedas, a iniciativa de las mujeres que componen la Casa Regional de Castilla y León. Bajo un sol espléndido y con el colorido de los trajes regionales, más de cincuenta mujeres bailaron una jota típica en la Plaza de la Constitución al ritmo de las dulzainas iniciando así, en nuestro municipio, una tradición secular de esta comunidad española.

DESDE el siglo XVI tiene lugar esta fiesta en la que la Agueda de Honor, votada por todas sus compañeras, obtiene de forma pacífica el bastón de mando del Alcalde como elemento simbólico de poder. En este caso, el 5 de febrero y tras el baile en la plaza el Alcalde Pedro Castro, que las esperaba en la puerta del Ayuntamiento le entregó el bastón de mando a Julia Domínguez que lo fue pasando al resto de sus compañeras.

Posteriormente el grupo subió al Salón de Pleno donde se dio paso a la

Por primera vez se celebró en Getafe la Fiesta de las Aguedas. En la foto, Pedro Castro entregando el bastón



lectura de dos pregones, uno castizo por Gloria María Muñoz y otro castellano leonés a cargo de Pepi González. Después se encaminaron a la Iglesia de San Sebastián, donde oyeron una misa y tras el almuerzo de Hermandad se dirigieron al Centro de Minusválidos Psíquicos del Sector Tres donde actuaron para todos los residentes.

La fiesta terminó con una invitación a merendar a todos los socios varones de la Casa Regional de Castilla y León que tiene su sede en la calle Huesca. *z*

El Partido Popular de Getafe votó en contra del proyecto de enterramiento de la vía



El pasado día 22 de enero el Ayuntamiento de Getafe aprobó los presupuestos generales para el año 1999. Entre otras medidas se aprobó la dotación presupuestaria para acometer el Proyecto de Enterramiento de la Vía Férrea Madrid-Parla a su paso por Getafe.

ESTE Proyecto tan anunciado y esperado por los vecinos de la Alhóndiga supondrá la eliminación de una barrera física y social que durante tanto tiempo ha dividido la ciudad y ha separado principalmente al barrio de la Alhóndiga.

Sin embargo, y entendiendo la importancia de esta actuación, el **Partido Popular de Getafe votó en contra del proyecto de Enterramiento de la Vía, al oponerse a los presupuestos generales del Ayuntamiento que contemplaban su financiación.**

Es por todo ello que la Asociación de Vecinos de la Alhóndiga quiere denunciar esta actitud insolidaria con los

Con su voto en contra se pone en contra de las mejoras de nuestro barrio

vecinos de nuestro barrio por parte del Partido Popular.

El enterramiento de la vía entendemos como una acción que va a mejorar nuestra calidad de vida y supon-

drá un avance incuestionable para el barrio y para el resto de Getafe.

Asimismo, con su voto en contra en la aprobación del proyecto del Ayuntamiento para el año 1999 se pone en contra de las mejoras de nuestro barrio, como son la remodelación de la Plaza Tirso de Molina, la construcción de una pabellón cubierto de deporte, la remodelación de la calle Garcilaso así como el acondicionamiento del Parque de la Alhóndiga. *z*

Asociación de vecinos de la Alhóndiga.

Para que informe sobre los lodos de Perales

El Director General de Medio Ambiente de la Unión Europea da dos meses al Gobierno

El Director General de Medio Ambiente, Seguridad Nuclear y Protección Civil de la Unión Europea, James Currie, ha solicitado mediante un escrito al Representante Permanente en España ante este Organismo, Francisco Javier Elorza, que envíe las observaciones que el Gobierno Central tenga sobre la situación del tratamiento de lodos en el área cercana a Perales del Río y le recuerda la normativa europea en cuanto a depuración de aguas y eliminación de estos lodos.

CONCRETAMENTE, la Directiva 91/156/CEE que establece que los estados miembros adoptarán las medidas necesarias para garantizar la eliminación efectiva de los residuos sin riesgo para la salud: la Directiva 91/689/CEE sobre transporte de estos residuos y la 86/278/CEE que prohíbe la utilización de los lodos residuales salidos de estaciones de depuración para usos agrícolas o domésticos. La Unión Europea abrió un expediente de queja tras las denuncias formuladas por la Asociación de Vecinos Nuevo Perales de este barrio.

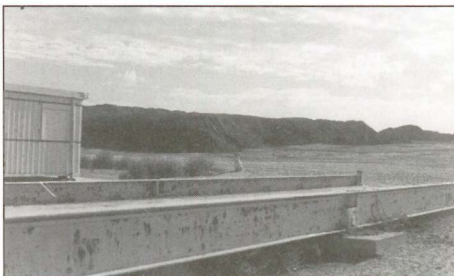

El Director General da un plazo de dos meses al Gobierno Español para que presente estas observaciones.

Las 59 depuradoras de la Comunidad de Madrid generan 177 toneladas métricas al año de lodos que son gestionados por Fertilizantes Martín SA y Sufi SA que los extienden sobre una superficie de 130 hectáreas. El terreno sobre el que se depositan estos lodos no ha sido debidamente impermeabilizado. Se trata de una terraza fluvial y se producen filtraciones de lixiviados que están provocando la contaminación de las aguas del río Manzanares provocando olores y otras molestias a Perales. *~*

En su escrito les recuerda las directivas europeas que regulan esta situación

La Comunidad Europea da un tirón de orejas al Gobierno por el tratamiento de lodos en Perales del Río.

El Ayuntamiento pondrá unidades móviles de mantenimiento

El vecino dispondrá de un teléfono gratuito para comunicar las deficiencias

El Ayuntamiento pondrá en breve un servicio telefónico gratuito para el vecino a través del cual éste podrá dar cuenta de los problemas de mantenimiento que surjan en nuestra ciudad. Este línea 900 estará sustentada por unidades móviles de mantenimiento que tratarán en el menor tiempo posible arreglar el problema que haya surgido en cuanto a alumbrado público, bacheado, atascos, alcantarillado y cualquier otro problema urgente que pueda surgir en nuestra ciudad.

El Concejal Delegado de Mantenimiento, Fernando Tena (PSOE) ha subrayado que el objetivo es una atención al público directa para resolver todos estos problemas. *~*



Con el respaldo del Ex Presidente del Gobierno Felipe González Los Alcaldes del Sur crean un Instituto Cultural

LOS Alcaldes de la zona sur están elaborando el proyecto de creación de un Instituto Cultural para la zona sur de Madrid con el apoyo del Ex Presidente del Gobierno Felipe González con el que han mantenido varias reuniones, la última de las cuales el pasado 15 de febrero. Este Instituto servirá para dar servicios culturales a más de un millón de personas que habitamos en esta zona. El objetivo es "coordinar los esfuerzos en las múltiples actividades que realizan los municipios, cada uno por su cuenta, y sentar las bases de una nueva dimensión cultural para las generaciones más jóvenes", según el Alcalde de Getafe, Pedro Castro.

Pedro Castro subrayó asimismo que la experiencia es altamente positiva ya que de esta forma se realiza el "Festival Internacional Madrid Sur" con una excelente acogida de público y crítica. El Instituto es una seria apuesta apoyada por el Ex Presidente que ha acogido la iniciativa de forma muy favorable. *~*



Felipe González, Ex Presidente del Gobierno, con los alcaldes Pedro Castro, J.L. Pérez Ráez, José Quintana, J. M. Arteta, José Manuel Ibáñez y el 1.º Teniente de Alcalde, Enrique Cascallana.

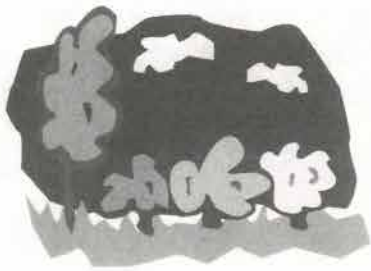

En dos años y gracias a un convenio con la Comunidad de Madrid

Se plantarán 30.000 árboles en Getafe

El ámbito de actuación abarcará 60 hectáreas en el Parque de la Alhóndiga y en el barrio de Getafe Norte

En dos años se plantarán 30.000 árboles en Getafe. A este acuerdo llegaron el Alcalde Pedro Castro y el Director del Medio Natural de la Comunidad de Madrid, Javier Santamaría en la reunión que mantuvieron el pasado 8 de febrero en Getafe, en la que también estuvo presente el Concejal Delegado de Medio Ambiente, Joaquín Jiménez Yuste (IU).

Estos árboles se plantarán en el barrio del Sector Tres en el denominado Parque Alhóndiga y en el nuevo barrio de Getafe Norte, donde se incidirá fundamentalmente en la zona de Las Lomas como barrera acústica con la M-406 que transcurre por detrás de este barrio.

El acuerdo se plasmará mediante un convenio que se firmará en breve entre el Ayuntamiento y la Comunidad. En este convenio se especifica que la plantación durará desde marzo de 1999 a marzo del 2001, con una capacidad de 500 árboles por hectáreas que ocupa el ámbito de actuación. 2

A través de la exposición "Un tesoro en la basura"

Los niños de Getafe aprenderán a tratar los residuos domésticos

DESDE el 19 de febrero, está abierta en el Centro Cívico Juan de la Cierva la exposición "Un tesoro en la basura". "Un tesoro en la basura" es una actividad de carácter lúdico y formativo diseñado para niños y niñas en edad escolar con el objetivo de acercarlos, de una forma entretenida, a un asunto tan importante como la problemática de residuos. Está organizada por el colectivo ARCE-Ecologistas en Acción y en ella colabora el Ayuntamiento.

La exposición está ambientada en un barco pirata en el que, a través del personaje "Pirata Plata de Lata" se invitará a los niños a contemplar esta exposición que consta de catorce paneles informativos sobre los diferentes residuos domésticos: vidrios, papel, plásticos, hojalata, aluminio... en los paneles se reflejan, mediante textos, fotografías y dibujos con aspectos relevantes en cada residuo. Otros paneles informan sobre cómo han de separarse los diferentes materiales de

desecho en el hogar, sobre como influyen los hábitos de consumo en la generación de basuras o sobre la importancia de la gestión adecuada de los residuos urbanos.

Los niños serán guiados por un monitor que les contará la historia de Pirata Pata de Lata y éstos comparan los hábitos del personaje con respecto a los diferentes residuos, con los suyos propios y con los de sus familias. Se enfatiza el carácter positivo de la basura como recurso valioso, tanto es así que Pirata Pata de Lata acompañado de los niños y niñas encontrará, siguiendo su mapa, una fabulosa "Isla del Tesoro" con un montón de cofres llenos de valiosísimos tesoros. 2



Esta exposición finaliza el 15 de marzo. El horario para el público en general es de lunes a viernes de 17,00 a 20,00 horas y los sábados y domingos de 10,00 a 14,00 horas. Las visitas escolares guiadas tendrán lugar de lunes a viernes de 9,00 a 14,00 horas.

¿Dónde lo tiro? ...En el PUNTO LIMPIO

Si quieres deshacerte de metales, cartones, electrodomésticos, plásticos, baterías, pilas, envases de PVC, pinturas, aceites, medicamentos, radiografías, muebles, escombros..., depositalos en el PUNTO LIMPIO, en los contenedores correspondientes.

¿dónde está?

Camino del cementerio, s/n.
Tfno: 910 559 829

horario:

de lunes a viernes de 8,00 a 20,00 horas
sábados de 9,00 a 14,00 horas
domingos y festivos de 9,00 a 14,00 horas

¡no abandones los residuos en la calle!

Con una inversión de 670 millones de pesetas El primer centro de calidad y empresas de la Comunidad de Madrid se pone en marcha en Getafe

El primer Centro de Calidad y Empresas de la Comunidad de Madrid se pondrá en marcha en Getafe, concretamente en el Polígono del Lomo. Está promovido por el Ayuntamiento y su Agencia de Desarrollo Local, Getafe Iniciativas (GISA) ofrecerá un servicio integral a las empresas, ya que además de asesoramiento en aseguramiento y calidad industrial, ofrecerá servicios de análisis de materiales, medio ambiente, calibración, inspección y ensayos.

CUPA una superficie de más de cuatro mil metros cuadrados y ha tenido una inversión de 670 millones de pesetas financiado al 75% por la Comunidad de Madrid y el 25% por el Ayuntamiento.

También tendrá un área de formación de personal y un servicio de información y tramitación de subvenciones que hará posibles a las pymes su adaptación a las exigencias de calidad industrial y medioambientales.

Este centro será un apoyo del programa ADAPT presentado por el Ayuntamiento y la Comunidad de Madrid a la Unión Europea que tiene como objetivo adaptar las empresas de Getafe a los retos de la sociedad de la información, incrementando su competitividad, mejorando la cualificación de la mano de obra y apoyando nuevos campos de actividad como la calidad, el medio ambiente y las tecnologías de la información. 

FICHA TECNICA CENTRO DE CALIDAD Y EMPRESAS

- * Situación
Parcela 1 del Polígono "El Lomo" en la calle Diesel
- * Superficie Util:
3.673 m²
- * Contenido:
Laboratorios:
Análisis de materiales
Medio Ambiente
Calibración
Inspección y ensayos no destructivos
Ensayos eléctricos y electrónicos
Locales para la instalación de empresas
Aulas de Formación
Zonas comunes

Pedro Castro, Alcalde de Getafe, acompañado del 1º Teniente de Alcalde, Gregorio Gordo (IU), así como varios concejales, técnicos y arquitectos del proyecto junto a la maqueta del Centro.

El Centro de Calidad y Empresas ya es una realidad, con una inversión de 650 millones.

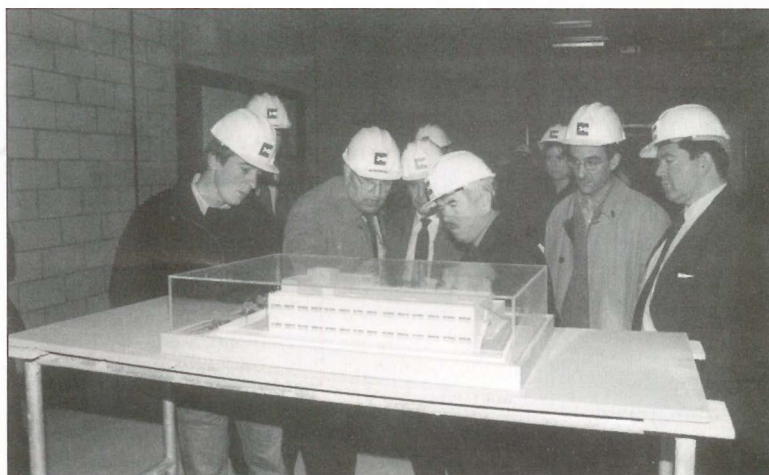

A través del programa Now desarrollado por el Organismo Autónomo de Formación y Empleo Campaña informativa sobre diversificación profesional de la mujer

En el mes de febrero ha comenzado una campaña sobre la diversificación profesional de las mujeres dentro del programa "Now" impulsado por el Organismo Autónomo de Formación y Empleo del Ayuntamiento. Mediante esta campaña se está informando a todas las mujeres de nuestro municipio de la existencia de este programa cuyo objetivo es acercar a las mujeres a profesiones que no son tradicionales en este sexo.



la vez se ha publicado la guía, "Claves para orientar a las mujeres hacia nuevas formas de trabajo y organización" en la que se ofrecen las posibilidades que hay de inserción laboral en campos no tradicionales: teletrabajo, contratos a tiempo parcial...

Este programa se inició de forma no masiva en marzo de 1998 y hasta la fecha se han atendido de forma individualizada a 25 mujeres a las que se les ha ofrecido técnicas

de búsqueda de empleo, formación ocupacional, formación no reglada... Las mujeres de Getafe que estén interesadas deben solicitar cita en el Centro de Formación Ocupacional Pedro Patiño, de lunes a viernes, de 8,00 a 15,00 horas, en el teléfono 91 683 53 40.

Paralelamente, el Ayuntamiento de Getafe ha participado en el seminario "red europea de Acompañamiento de las mujeres hacia el empleo en Europa" que se celebró el 17 de febrero, en Bruselas, con el apoyo del Fondo Social Europeo. Getafe participa a través del Now en la red internacional "red mujeres hacia el empleo" integrada por proyectos de 13 organismos de Austria, Francia, Grecia, Italia, Portugal y España. Getafe es el único municipio de la Comunidad de Madrid que forma parte de esta red. 

Se está procediendo a desviar las instalaciones de servicios

Las obras del enterramiento de la vía se realizarán en tres fases

Las obras del enterramiento de la vía se realizarán en tres fases. En una primera se están desviando las instalaciones de los distintos servicios: electricidad, gas, saneamientos, teléfonos... En una segunda se procederá a construir un trazado nuevo de las vías con la instalación eléctrica y semafórica correspondiente y por último se procederá a enterrar el trazado original construyendo los muros-pantallas y realizar la cubierta. Las obras del enterramiento de la línea C-4 a su paso por Getafe va a traer un período de molestias para los ciudadanos pero una vez finalizada la obra nacerá el Getafe del siglo XXI. La comunicación será fluida, la vía resultante será la gran arteria de nuestra ciudad y la división, los pasos subterráneos, los pasos elevados de peatones y la lejanía formará parte del recuerdo.

12 **L**AS tres fases en las que se desarrolla la obra repercutirá, sin duda, en el tráfico rodado y obligará a una reordenación de las calles adyacentes mientras dura la obra. Según el Jefe de la Policía Local, Gabriel López, "la idea principal que se tiene es, que la mayoría de las calles que desembocan en la calle Ferrocarril, que se va a cortar al tráfico, se van a quedar como fondo de saco. A ellas sólo se podrá acceder para aparcar y para el acceso de vehículos de urgencia".

El tráfico se verá desplazado a las paralelas a la calle Ferrocarril, fundamentalmente Garcilaso y Ciempozuelos. Gabriel López perfila esta nueva situación. "La mayor incidencia del tráfico rodado la van a tener las dos calles paralelas a esta calle. Por su derecha, la calle Garcilaso y en su margen izquierda, Ciempozuelos. Todas las calles que parten de estas dos van a sufrir las consecuencias bien del corte, bien de la nueva situación de fondo de saco del resto. Otras como la de Fray Diego Ruiz quedarán para ayudar a la calle Garcilaso al tránsito del tráfico que cambiará de sentido según avance la obra".

FASES

Desde el punto de vista de la circulación las molestias serán diferentes según el tramo de obra que se esté realizando. Así, el tramo comprendido entre Las Margaritas y la estación de Getafe Centro será el menos conflictivo y el segundo tramo desde la estación al nudo sur cercano al Instituto Puig Adams, acarreará más molestias pasajeras a los ciudadanos. El punto más "negro" para el tráfico, según Gabriel López, será el paso de la calle Leganés. "Se colocarán los correspondientes paneles informativos para informar a los conductores de las posibilidades. Se habilitará un desvío, bien hacia la izquierda por la calle Gabriel y Galán para volver a la plaza Juan Vergara para los que se han equi-

Actualmente se está procediendo al desvío de servicios como electricidad, gas y saneamientos

vocado y una indicación de desvío hacia la calle Estudiantes, únicamente para acceder al barrio de la Alhóndiga. Para acceder al centro, necesariamente los



Las Margaritas Universidad

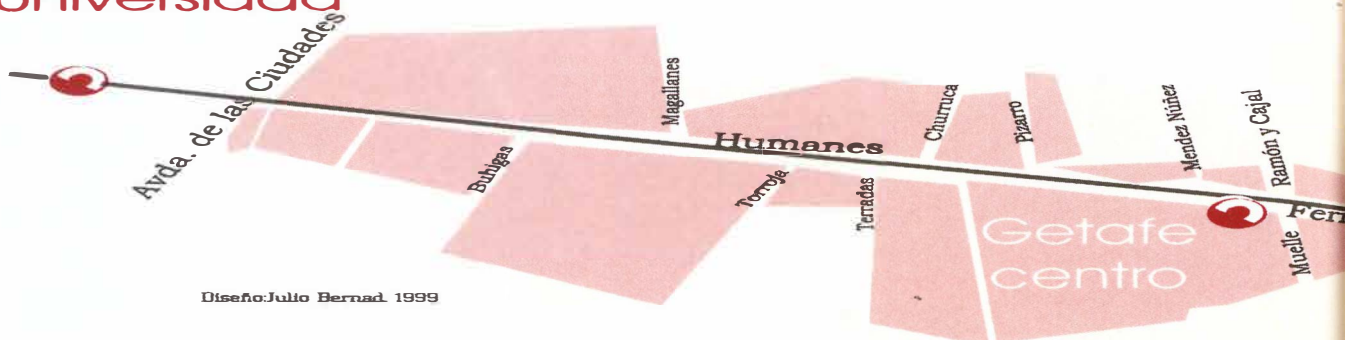



El enterramiento supondrá molestias pero será el final del túnel para una ciudad incomunicada

Cerca de treinta calles se verán afectadas por estas obras. Concretamente son: Paseo de la Estación y las calles Torroja, Terradas, Muelle, Humanes, Magallanes, Churruca, Pizarro, Méndez Núñez, Ramón y Cajal, Leganés, Ferrocarril, Padre Blanco, Villaviciosa, Polvoranca, Castilla, Ávila, Ciudad Real, Ciempozuelos, Sur, Ferrocarril, Rayo, Lope de Vega, Cervantes, Tirso de Molina, Zurbarán, Murillo, Pintor Rosales, Pintor Greco.

Desde comienzos del mes de febrero los vecinos de Getafe ya han podido ver los trabajos de traslado de instalaciones y servicios de la primera fase del enterramiento de la vía férrea, en la zona de Magallanes. Una larga reivindicación vecinal se ve materializada por la eliminación de esta barrera física que impedía la comunicación entre un lado y otro del Getafe dividido. Será un tiempo de molestias para los residentes, transeúntes y conductores pero el enterramiento será el final del túnel para una ciudad en la que la comunicación ha sido muy difícil tanto para los peatones como para el transporte. Se eliminarán los pasos subterráneos y elevados y Getafe renacerá en el año 2000 como una nueva ciudad del siglo XXI.

La lucha de los vecinos de Getafe a través de la Plataforma por el Enterramiento de la Vía ha dado sus frutos. El plazo de ejecución de estas obras es de dieciocho meses y el presupuesto supera los siete mil millones de pesetas. Las obras están siendo realizadas por las empresas ACS, NECSO y Ferrovial. *z*

Calles que se verán afectadas por estas obras

- Paseo de la Estación.
- Calle Torroja.
- Calle Terradas.
- Calle Muelle.
- Calle Humanes.
- Calle Magallanes.
- Calle Churruca.
- Calle Pizarro.
- Calle Méndez Núñez.
- Calle Ramón y Cajal.
- Calle Leganés.
- Calle Ferrocarril.
- Calle Padre Blanco.
- Calle Villaviciosa.
- Calle Polvoranca.
- Calle Castilla.
- Calle Ávila.
- Calle Ciudad Real.
- Calle Ciempozuelos.
- Calle Sur.
- Calle Ferrocarril.
- Calle Rayo.
- Calle Lope de Vega.
- Calle Cervantes.
- Calle Tirso de Molina.
- Calle Zurbarán.
- Calle Murillo.
- Calle Pintor Rosales.
- Calle Pintor Greco. *z*

conductores deberán utilizar la entrada a Getafe del nudo norte por la glorieta Victoria Kent o por el nudo sur y la glorieta de la Base Aérea".



Numerosas actividades para celebrar el 8 de marzo

Teatro, deporte, conferencias y un emocionante homenaje a María Isbert

A Delegación de la Mujer, conjuntamente con el Consejo Sectorial de la Mujer, están preparando un brillante programa de actividades para celebrar el "8 de marzo". Entre todas ellas destaca el Homenaje que se realiza a la veterana actriz María Isbert en la representación de la obra "El siglo", el viernes 5 de marzo, en el Teatro Auditorio Federico García Lorca.

El lunes 8 de marzo tendrá lugar la carrera por la igualdad "Corre, corre, la igualdad es nuestra meta" y el 12 de marzo tendrá lugar la fiesta de reconocimiento a distintas mujeres y colectivos que hayan destacado por la lucha por la igualdad en su ámbito. Han resultado premiadas, la señora

Boudiaf (mujer del ex Presidente argelino); Sapir Hakami (representante en España de las mujeres afganas), Isabel García Marcos, concejala del grupo socialista en el Ayuntamiento de Marbella y un grupo de mujeres de Getafe.

En el número próximo publicaremos el programa íntegro de esta celebración. 

La mujer cobrará mayor protagonismo con todos los actos programados

En el próximo número publicaremos el programa íntegro



El próximo 12 de marzo en los salones Arisoles

Desfile de alta costura

14 **U**N grupo de mujeres de Getafe ha organizado un desfile de alta costura en los salones Arisoles el próximo 12 de marzo, a las 19,00 horas. Este grupo, denominado Suharén, presenta catorce modelos con un aire hispano árabe confeccionados en sedas naturales, encajes, bordados... todo en colores vivos.

En la colección destacan dos vestidos de novia, uno de corte original ya que está compuesta de pantalón y levita de cola con bordados de lentejuelas. El segundo es un vestido muy ceñido acompañado de chaqueta.

Este grupo se ha mostrado dispuesto a continuar en el mundo de la moda, tal y como ha declarado una de sus componentes, Olga Morente, de 25 años, que ha estudiado en la Escuela de Diseño. "Pretendemos seguir confeccionando trajes a medida y abrir nuestra propia tienda en Getafe". 

CC.OO. presentó la guía de inserción laboral para la mujer

UA Secretaría de la Mujer de la Unión Comarcal de CC.OO. presentó la "Guía para la inserción laboral para las mujeres" en el Centro Municipal de la Mujer. Esta guía tiene como objetivo ofrecer a las mujeres estrategias que favorezcan la inserción laboral de uno de los colectivos más desfavorecidos desde el punto de vista laboral. Así, entre otras cosas, la guía recoge la detección de los yacimientos de empleo, las técnicas de búsqueda de empleo, las posibilidades formativas, el autoempleo y otros aspectos informativos.

Así respecto al autoempleo, Elvira Sánchez, Secretaria de la Mujer de CC.OO., declaró en el transcurso de esta presentación que la meta de esta guía es "buscar el camino más eficaz partien-

do de la realidad de cada mujer, ya que la inserción en el mercado laboral hay que buscarla también en el autoempleo y no sólo desde la obtención del empleo". 

Comisiones Obrears ha editado 4.000 ejemplares, como se indicó en la presentación, acto que refleja la instantánea



NECESITAMOS TU COLABORACION

¿PARA QUE?

Estamos recopilando fotos e imágenes de Getafe para la edición de un libro de la historia viva de tu pueblo en el que tu papel va a ser importante. No importa el tamaño, no importa la calidad ni el color entre todos podemos recopilar la historia de Getafe. Se harán copias y se devolverán en el acto los originales.

¿QUIERES PARTICIPAR?

LA HISTORIA DE UN PUEBLO ES TAMBIEN SU FUTURO

Llámanos al Servicio de Comunicación, Tel.: 91 649 91 38. Plaza de la Constitución, 1. 2.ª planta.

TE ESPERAMOS

 AYUNTAMIENTO DE GETAFE

Getafe Norte tendrá tres farmacias

Los vecinos de este nuevo barrio las habían solicitado

El Presidente del Colegio de Farmacéuticos confirmó al Alcalde, Pedro Castro, la concesión de tres farmacias para el nuevo barrio de Getafe Norte. Estas farmacias estarán situadas en la Avenida Juan de Borbón, número 13; la Avenida Francisco Fernández Ordóñez, número 29 y en la calle Rigoberta Menchú, número 17.

En el último Pleno celebrado el 4 de febrero se aprobó por unanimidad una proposición de los grupos políticos del PSOE e IU solicitando este servicio para este nuevo barrio con carácter de urgencia. En esta proposición se podía leer literalmente: "Debido a la inexistencia del servicio de far-

macias en el barrio de Getafe Norte y después de las sucesivas protestas justificadas de los vecinos de dicha zona recibidas en la Alcaldía Presidencia solicitando nuestra colaboración para que realizásemos las gestiones necesarias para que dicho servicio sea prestado en breve teniendo en cuenta la gravedad del asunto por las dificultades con las que se encuentran los vecinos de esta zona al tener que trasladarse a otras farmacias de la localidad para adquirir medicamentos que son artículos de primera necesidad".

**Estarán situadas en las
avenidas de Juan de Borbón,
Francisco Fernández Ordóñez,
y en la calle Rigoberta Menchú**



Getafe Norte contará en breve con tres farmacias, una demanda que se verá cumplida.

Agepad presentó la campaña de prevención contra las drogodependencias

La prevención, el arma más eficaz

La Asociación Getafense de Padres de ayuda a las drogodependencias presentó en rueda de prensa la campaña de prevención contra éstas con el lema "Sobran razones para decir NO a las drogas". En esta campaña informativa la prevención es la línea fundamental: "Entendemos que si la rehabilitación y la reinserción es necesaria y posible en la mayoría de los casos, la prevención es un reto social para todos, pero que fundamentalmente merece el máximo esfuerzo desde nuestro Ayuntamiento, movimientos sociales y en especial dentro del seno familiar, por lo tanto lo que proponemos desde esta Asociación como objetivo de capital importancia es la prevención".

Uno de las fases de la campaña será la colocación de carteles en centros públicos y de enseñanza con el fin de que la gente la conozca, y como medio de amplia divulga-

ción. Agepad, desde su fundación hace cuatro años ha venido realizando distintas actividades como la creación de los grupos de apoyo a las familias o el taller que desarrolló de Marzo a Mayo del pasado año, dirigido a los padres, como uno de los elementos de trabajo en la prevención de las drogodependencias.

Esta Asociación destacó también que la tendencia actual dista de la de hace algunos años. Entonces decir drogas era decir drogas = rechazo social; hoy decir drogas = decir problema social.

Llamada Atlas

Cuatro familias de Getafe fundan una Asociación en defensa de la adopción

CUATRO familias de Getafe con hijos adoptados han fundado la Asociación "Atlas en defensa de la adopción". Esta nueva asociación tiene por objeto "el desarrollo de actividades sociales, culturales y de ocio entre sus asociados, así como el ofrecimiento de información a toda persona interesada en la adopción de menores y compartir con ellos la experiencia personal de sus asociados en este ámbito". ATLAS se encuentra legalmente registrada en la Comunidad de Madrid con el número 18.733 y tiene como ámbito territorial toda la Comunidad.



Agepad sigue insistiendo en la prevención como arma más eficaz contra la prevención de drogodependencias.

Creada la subinspección de Policía Local en Perales del Río

La propuesta del Concejal Delegado de Hacienda y Seguridad Ciudadana, Antonio Alonso (PSOE), se ha creado, la Subinspección de Policía Local en Perales del Río en la Junta Local de Seguridad celebrada el pasado 3 de febrero. Esta dotación específica de Policía Local en este barrio, estará a pleno funcionamiento en dos meses, tiempo en el que se aprovechará para la creación de la infraestructura estable necesaria. La subinspección estará al mando de un sargento y responderá a las demandas de los vecinos de este barrio.

Asimismo, en la Junta Local de Seguridad se ha aprobado una norma complementaria que se ha enviado a la Guardia Civil con motivo de los servicios a prestar en la N-401.

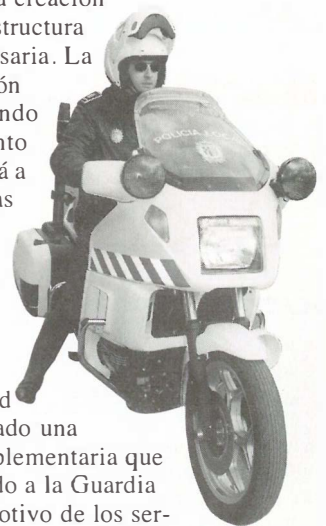

En próximas sesiones de esta Junta Local se estudiará el Plan 2000 y su aplicación en Getafe

En las jornadas "políticas municipales de infancia, presente y futuro", organizadas por la Red Local a favor de los Derechos de la Infancia y la Adolescencia

Las acciones educativas de los ayuntamientos a debate en Getafe

La prestigiosa catedrática, Marta Mata, pronunció la conferencia inaugural

Las políticas que llevan a cabo los municipios con respecto a la infancia fueron analizadas a fondo en las jornadas "Políticas Municipales de Infancia, presente y futuro" que se celebraron durante los días 17, 18 y 19 de febrero en el Centro Cívico Juan de la Cierva, organizadas por la Red Local a favor de los Derechos de la Infancia y la Adolescencia cuya Presidencia ostenta el Concejal Delegado de Educación e Infancia, Alfonso Carmona (IU). Este destacó en los inicios de las jornadas que estas políticas "empiezan a desarrollarse ahora de forma global"

A inauguración corrió a cargo de diferentes miembros de la Comisión Ejecutiva y con la conferencia inaugural "Nuevos retos para la infancia del siglo XX", a cargo de Marta Mata, Consejera de la revista Infancia.

A lo largo de las jornadas se constituyeron distintos grupos de trabajo sobre análisis de la situación, elaboración de desarrollo y estudio de las claves de éxito en estas políticas que serán coordinados por técnicos de los Ayuntamientos de San Sebastián de los Reyes, Coslada y Alcázar de San Juan.

21 municipios componen la Red Local en la que la infancia es el tema central

Estas jornadas han tenido como objetivos generales proporcionar un espacio de reflexión y análisis a técnicos y políticos de la red sobre la aplicación de estas políticas y la difusión de la red y su importancia para ampliar el número de mu-

La Red Local a favor de los Derechos de la Infancia y la Adolescencia está compuesta de 21 municipios

nicipios que la integran. A este respecto, fuentes de la organización han destacado que "en la primera jornada se hizo hincapié en este último objetivo, invitando a la presentación a los candidatos y candidatas a las alcaldías de los diferentes partidos. La firma de un manifiesto que asuma los postulados de la RED supondrá un compromiso de adhesión para los que resulten elegidos en los próximos comicios".

Miembros del Consejo Municipal de Educación



Tras las elecciones celebradas en el mes de noviembre para elegir a los miembros del Consejo Municipal de Educación, este ha quedado como sigue:

Pedro Castro: Presidente

Alfonso Carmona: Vicepresidente 1.º

Rafael Caño: Vicepresidente 2.º

Justo Gómez: Secretario. Técnico de Educación de la Concejalía de Educación e Infancia.

Esther Sainero: Representante del Servicio Educativo Municipal

José Sierra: Representante Servicios de Apoyo a la Escuela

Avelina Ferrero: Representante del M.R.P "Escuela Abierta"

M.ª José Navarro: Representante de los padres/madres de Educación Infantil.

Trinidad Ferrero: Representante del profesorado de Educación Infantil.

Juan Francisco Alonso: Representante de padres/madres de Educación Primaria.

Miguel Domínguez: Representante del profesorado de primaria

Susana Vicente: Representante del alumnado de educación Secundaria.

Catalina Mikué Ndong: Representante de padres/madres de educación secundaria.

M.ª Esperanza Planelles: Representante del profesorado de educación secundaria.

Carlos Roja: Representante del alumnado de educación de adultos.

Julián González: Representante del profesorado de Educación de Adultos.

José Luis Magro: Representante de F.A.P.A.



BANDA CRUZ ROJA DE GETAFE

Si tienes entre 12 y 25 años de edad
Y quieres participar con La banda
Ven a vernos,
Nosotros te enseñaremos

C/ Greco, s/n.
Preguntar por Nicolás
Martes (18:00 - 20:00) – Jueves (17:00 - 19:00). Tfno. 91 695 60 47

Originalidad, coreografía, atrezzo...

Los premios del carnaval

Tras varios días de desfiles, disfraces, bailes, conciertos y, posterior entierro de la sardina, se conocían los distintos premios que se otorgan a las murgas y peñas participantes.



Espatos fue premiada en los carnavales con el premio a la originalidad.

LOS premios quedaron de la siguiente forma:

DESFILE

- Originalidad: Espatos.
- Coreografía: Pioneros Scouts (Orion)
- Atrezzo: La Picarrasca.
- Morro: Estamos Mu Agustito.
- Vestuario: Los que más mala leche tenemos.
- Infantil: Locos Siglo XXI.

Menciones Especiales: Los Ruletas, Remángate y Titirita y

Los Trotamundos (Asociación Carolina Coronado).

ESCENARIO

- Picaresca: La Picarrasca.
- Música: Remángate y Titirita.
- Letras: Jamacucos
- Coordinación: Casa Regional de Extremadura.
- Murga Pregonera: Amauta.
- Murga Infantil: Los Ruletas.
- Mención especial: Scout. 

Comunicado de las murgas

Polémica en torno al carnaval

La aparición de un muñeco colgado en uno de los balcones del Ayuntamiento durante los días de carnaval ha suscitado una polémica, que ha partido del Partido Popular, a la que la totalidad de peñas y murgas respondieron con un escrito que pasamos a reproducir.

AS murgas, peñas culturales y ciudadanas firmantes (en un número de treinta) reivindican el espíritu del Carnaval y salen al paso de los censores que quieren desvirtuar ese espíritu. La crítica es siempre deseable, pero en Carnaval, se convierte en moneda de cambio porque ese es el sentido o uno de los sentidos de este período presidido por Don Carnal.

Que en uno de los balcones del Ayuntamiento se exponga un muñeco, adefesio, ninot o pelele que se parezca a un personaje público (en este caso al Presidente del Gobierno Sr. Aznar) no tiene ni puede ser entendido como un desdoro a su imagen o dignidad pública, es tan sólo expresión del sentido profundo que tiene todo carnaval en el cual la crítica o la caricatura o la exageración de algún aspecto relevante que se considere elemento de controversia, no puede ni debe ser censurado por nadie. Si la dictadura franquista no consiguió en 40 años desterrar, domeñar, aplacar y menos aún extinguir los Carnavales, nuestro actual estado de derecho en una nación democrática no puede ser el marco en el que se censuren acciones que son propias de este tiempo posterior a la Pascua, que la propia confesión católica y cristiana tienen establecido en su cronología litúrgica.

Por todo ello los firmantes muestran su respaldo a la acción de la murga o peña que ideó la construcción del muñeco en cuestión y su ubicación, al tiempo que exoneran o eximen al Ayuntamiento de cualquier responsabilidad ya que fue decisión de la ciudadanía en general y las murgas y peñas culturales en particular, con el ánimo de demostrar que

todo es criticable como todo es ensalzable, sin pretender en momento alguno que esto signifique desdoro para el Presidente del Gobierno que también lo es de todos los españoles pues fue elegido democráticamente y es que cualquier personaje público debe estar a las duras y a las maduras.

Sólo los voceros que no tienen más norte y guía en su vida que alabar al líder, pueden ver en esto injuria o denuesto, pero ellos nunca podrán sentir el Carnaval como un grito renovado cada año de libertad, de alegre libertad. 

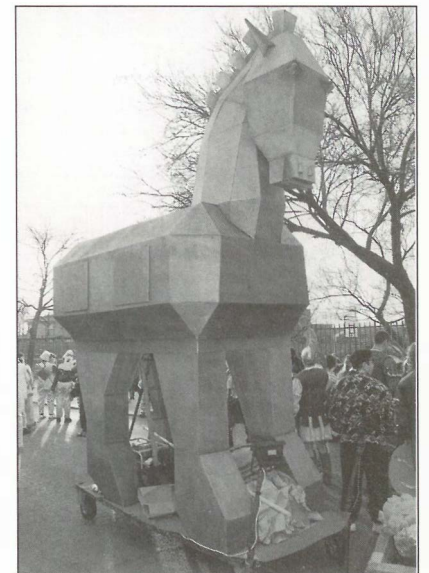

En carnaval las críticas, según el comunicado, son algo normal. Es marca de la fiesta suscitar comentarios en torno a cualquier tema.

Tertulia Pan Candeal

A lo largo del mes de marzo, en el Centro de Arte Ciudad de Getafe, tendrán lugar una serie de tertulias, que bajo la dirección de Andrés García Madrid y León de la Hoz, se denominan Pan Candeal.

El calendario lo conforman:

— Día 2-19 horas. 1ª parte, lectura de poemas de Gastalápiz. 2ª parte, Javier Villán, poeta, hará una lectura de su obra.

— Día 9-19 horas. 1ª parte, lectura de relatos propuestos por creadores de Getafe.

2ª parte, J. Benito de Lucas, poeta invitado, hará una lectura de su obra.

— Día 16-19 horas. 1ª parte, lectura de creadores de la ciudad. 2ª parte, León de la Hoz presentará sus libros publicados en España. 

Programación cultural

Calidad al servicio del público

La oferta cultural, en los distintos recintos getafenses, está atrayendo a cientos de espectadores que están disfrutando con una oferta variada, en la que la calidad y buenos montajes son protagonistas. El IV Festival de Teatro Clásico y el VII Festival de Música Sacra, así como el programa de teatro por barrios componen un lujoso mosaico cultural para nuestra ciudad.

IV Festival Internacional de Teatro Clásico

TEATRO AUDITORIO FEDERICO GARCIA LORCA
Ramón y Cajal 22.

"Volpone"

26 febrero - 21 horas.

Suripanta. Ben Jonson.

"Ñaque o de piojos y actores"

27 febrero - 20 horas.

Taormina.

"Tartufo"

Molière

28 febrero - 20 horas.

Rosas de Otoño.

18 "El gran teatro del mundo"

De Calderón

6 marzo - 20 horas.

Teatro Corsario.

"La vida es sueño"

De Calderón

7 marzo - 20 horas.

Zampanó Teatro y 96 Unicornios.

"Romeo y Julieta"

De William Shakespeare

Trans-Atlantic Theatre Company -

13 de marzo - 20 horas.

VII Festival de Música Sacra

IGLESIA CATEDRAL
STA. MARIA MAGDALENA

"Espatadanza"

13 de marzo - 21 horas.

"Música Ficta"

Sábado 13 de marzo, 21,30 horas.



Clásicos Barrios "Ciudad de Getafe"

Pasacalles Medieval

CENTRO CIVICO SAN ISIDRO

Leoncio Rojas, 18.

6 de marzo.

CENTRO SOCIAL DE LAS MARGARITAS

Avda. de las Ciudades, s/n.

5 de marzo.

"El Quijote"

CENTRO MUNICIPAL DE CULTURA

Madrid, 54. 14 de marzo - 13 horas.

"Ñaque"

CENTRO CIVICO ALHONDIGA

Plaza de Pazos Pría, s/n.

6 de marzo - 19 horas.

"Zootrop"

C.C. Alhóndiga.

Plaza de Pazos Pría, s/n.

13 de marzo - 19 horas.

"Hay que matar al dragón"

Teatro de Gladys Casco.

CENTRO CIVICO JUAN DE LA CIERVA

Plaza de las Provincias, s/n.

7 de marzo - 13 horas.

"Zootrop"

Teatro Gladys Casco.

CENTRO CIVICO JUAN DE LA CIERVA

Plaza de las Provincias, s/n.

7 de marzo - 13 horas. 

Exposiciones

Ciclo "Clásicos 99"

CENTRO DE ARTE CIUDAD DE GETAFE

Ramón y Cajal, 22.

"Shakespeare en España"

Hasta el 7 de marzo.

"La novela picaresca"

Hasta el 30 de marzo.

CENTRO CIVICO JUAN DE LA CIERVA

Plaza de las Provincias s/n.

"Títeres del mundo"

Hasta el 28 de marzo.



Y tu, ¿qué tocas?, Getafe 99

La música joven a escena

Se ha convocado el VI Certamen de Música Joven "Y tú, ¿qué tocas?, Getafe 99", destinado a grupos y solistas residentes en el municipio de Getafe. Podrán participar todos los grupos y solistas, de cuyo repertorio sean autores, que no hayan sido premiados en ediciones anteriores de este certamen, quedando excluidos aquellos que mantengan contrato vigente con alguna compañía discográfica.

Existirá una categoría única de Pop-Rock, admitiéndose en ésta sus diferentes variaciones: Ska, reggae,

Ser menor de 30 años y residente en Getafe, al menos en el 60% del grupo, requisitos básicos para participar

Punk, Rhythm & blues, Garaje, Psicodelia, Rock sinfónico, Cantautores, Flamenco, Rap, etc...

Los requisitos para participar incluyen no superar los 30 años al 31 de mayo de 1999. (En grupos, al menos, el 60% de sus componentes). Y ser residentes en Getafe (en

grupos, al menos, el 60% de sus componentes).

El plazo para presentar las maquetas va del 15 de marzo al 15 de abril, ambos inclusive, en la Casa de la Juventud, sita en la calle Guadalajara, 1, de lunes a viernes de 17 a 21 horas. Tfno: 91.682 14.60. 



El VI Certamen de música joven ya está en marcha con la intención de dar a conocer a los músicos menos conocidos.

Organizada por la Delegación de Juventud

Semana Santa en Lisboa

La Delegación de Juventud del Ayuntamiento organiza un viaje a Lisboa dirigido a jóvenes entre 18 y 30 años, entre los días 31 de marzo y 4 de abril por 18.000 pesetas.

INCLUYE el transporte en autocar, hotel de dos estrellas en régimen de alojamiento y desayuno, seguro turístico, viajes a Sintra, Cascais y Estoril. Los participantes dispondrán de tiempo libre para visitar los barrios remodelados con motivo de la última exposición mundial del siglo XX o pabellones como el oceanario con más de 10.000 m³ de agua y 15.000 ejemplares de 200 especies, representativas de los hábitat de los cuatro grandes océanos. 

Las inscripciones se pueden realizar desde el 8 al 18 de marzo en la Delegación de Juventud en horario de 9,30 a 13,30 horas en el C.C. Alhóndiga o llamando a los teléfonos 91.682.18.12 ó 91.681.00.13.

Cursos de radio y cómic para jóvenes

19

Los jóvenes de Getafe que estén interesados en seguir cursos de cómic o radio pueden hacerlo en la remodelada Casa de la Juventud (calle Guadalajara, 1). Teléfono 91 682 14 60.

• CURSO DE RADIO

Se realizará los meses de marzo, abril y mayo los lunes, miércoles y jueves de 17,00 a 19,00 horas. En él se impartirán cursos de radio, locución, guiones y elaboración de programas. La cuota es de 5.500 pesetas.

• CURSO DE COMIC

Se impartirá los lunes y miércoles de 19,00 a 21,00 horas los meses de marzo, abril y mayo. En el curso se aprenderá a elaborar guiones, técnicas de dibujo, viñetas y tiras cómicas.

Estos cursos están organizados por la Delegación de Juventud del Ayuntamiento. 

INFORMACION Y SOLICITUDES:

CASA DE LA JUVENTUD
Guadalajara, 1
Teléfono 91 682 14 60
Horario: lunes a viernes de 16.00 a 22,00 horas y sábados de 10,00 a 14,00 horas.

La remozada Casa de la Juventud albergará los cursos de radio y cómic.



V Carrera Popular por la Igualdad

Conmemorativa del día de la mujer

La Asociación Recreativo-Cultural "Cerro de los Angeles" organiza la V Carrera Popular de carácter no competitivo en la que colaboran las delegaciones de Deportes y de la Mujer del Ayuntamiento de Getafe.

COMO en años anteriores tiene el fin de conmemorar el Día de la Mujer. Esta se celebrará el lunes 8 de marzo a las 11 horas, con salida y llegada en la plaza de España, que en esta edición estará amenizada por el pasacalles "Las Diávolas".

Las inscripciones anticipadas se realizarán en los polideportivos de Juan de la Cierva, San Isidro y Sector de 9 a 12 horas por los socios de la asociación. Podrán efectuarse hasta la semana anterior a la carrera a razón de 200 pesetas por participante. Ade-

más se podrán inscribir hasta media hora antes de la salida de la prueba.

Trás completar el recorrido de 4.000 metros, se obsequiará a los participantes con un refresco y la actividad concluirá con una serie de aerobic.

Esta será la V Edición de la Carrera Popular por la Igualdad.



El día 8 de marzo se celebra la prueba, una actividad que este año cumple su quinta edición

Torneo por parejas

Liga municipal de frontenis

A partir del 1 de marzo todos los que estén interesados en participar en la Liga Municipal de Frontenis de Getafe, pueden inscribirse y participar en una modalidad que cuenta con muchos adeptos en nuestra localidad.

Las inscripciones se pueden realizar en el Polideportivo Juan de la Cierva, en el edificio del estadio de atletismo, en la Avenida Juan de Borbón, s/n, en el despacho de la Asociación Getafe 92 (2ª planta).

Será en categoría única, de 16 años en adelante, no pudiendo participar federados. La cuota de inscripción es de 2.000 pesetas

por persona, desarrollándose en el frontón del Polideportivo Juan de la Cierva los sábados por la mañana y los domingos por la tarde. Esta liga esta organizada por la Delegación de Deportes y La Asociación Getafe 92.

A partir de los 16 años, cualquiera que no esté federado puede inscribirse para jugar al frontenis

Campeonato escolar de atletismo

LOS días 6 y 13 de marzo y el 10 de abril tendrán lugar las pruebas del campeonato escolar de atletismo de Getafe.

El día 6 de marzo, a las 17 horas, en el Polideportivo San Isidro será la primera de ellas en la que participarán benjamines, alevines, infantiles y cadetes en las distintas pruebas que comprenden esta primera cita.

El día 13 de marzo, a las 17 horas, será la segunda prueba en el Polideportivo Juan de la Cierva, compitiendo benjamines (1.000 m.l., salto de altura). Alevines (relevos 4 X 60 m, salto de longitud), infantiles (80m.l., relevo 4X80 m, salto de altura) y cadetes (100 m.l. y salto de longitud).

La última prueba del campeonato se celebrará el día 10 de abril, en el polideportivo Juan de la Cierva, a partir de las 17 horas. Competirán benjamines (rele-

vos 4X60 m.l., salto de longitud). alevines (1.000 m.l., salto de altura), infantiles (80 m.v., 1.000 m.l) y cadetes (80m.v., 1.000 m.l. y relevos 4X100 m).

Tres pruebas componen el campeonato escolar de atletismo que se celebra en marzo y abril.



Competiciones locales

EL calendario de competiciones locales, del que ya hemos mencionado el Campeonato Local de Atletismo en pista al aire libre, comprende dentro de la categoría infantil el Campeonato Zonal de la Comunidad de Madrid de Badminton y el Campeonato Local de Judo. Para todas las categorías esta también el Campeonato Local de Ajedrez.

El Campeonato Zonal de la Comunidad de Badminton será en la modalidad de dobles e individual, participando deportistas de diferentes localidades de la zona sur de Madrid. Se llevará a cabo los días 13 y 27 de marzo en los polideportivos Rafael Vargas del Bercial y Polideportivo San Isidro respectivamente, ambos en horario de mañana. En lo tocante al Campeonato Local de Judo será el 20 de marzo, en horario de mañana en el Polideportivo Juan de la Cierva.

Por su parte el Campeonato Local de Ajedrez se realiza desde el pasado 20 de febrero hasta el 13 de marzo, los sábados de 10 a 14 horas en el C.P. Sagrado Corazón.



El campeonato local de Judo se celebrará el 20 de marzo.

BREVES

JUDO. José Antonio Palomo, deportista getafense y que imparte sus clases de judo en el Club Villaverde, se proclamó tercero en el Campeonato de España de Judo en la modalidad de menos de 90 kilos, celebrado en Alcalá de Henares. Este judoka también va a participar en tres pruebas del circuito europeo.

Getafe C.F.

Con paso firme a la promoción del ascenso

El conjunto de las Margaritas decididamente ha puesto tierra de por medio con sus inmediatos seguidores de cara a meterse en los play-off de ascenso a Segunda División. La victoria ante el Fuenlabrada les colocó colideres con el filial madridista y a siete puntos del quinto clasificado.

EN el seno de la entidad azul, a tenor de las declaraciones de jugadores y entrenador, no se lanzan las campanas al vuelo pero reina el optimismo por el juego desplegado, los resultados y, cómo no, la situación en la tabla.

En su enfrentamiento con el Fuenlabrada, otros de los equipos situados en la zona alta y rival directo para meterse en la liguilla de ascenso, el Getafe venció por 0-1 desplegando un fútbol práctico y serio, sin mostrar fisuras, no encajando goles y llevando tres puntos que valen su peso en oro.

La buena racha de triunfos, que tendrán que refrendar en sus próximos choques ligeros, hacen concebir esperanzas de que el conjunto azul está en el buen camino. El objetivo claro es conseguir lo antes posible los puntos necesarios para poder acceder al play-off de ascenso y distanciarse lo más posible de los rivales que aspiran a lo mismo.

Otro de los aspectos que conlleva al optimismo es el haberse jugados ya con equipos situados en lo alta de la tabla, lo

El Getafe colidera su grupo con el Real Madrid y se sitúa a siete puntos del quinto clasificado

que hace que tras estos choques la situación de privilegio se consolide. A pesar de que aún restan muchos puntos por disputarse, el buen tono del equipo sumado a la racha de resultados y que el equipo afronta la última parte del campeonato con mentalidad ganadora hacen concebir las máximas expectativas. *z*



El Getafe sigue poniendo tierra de por medio con los equipos que luchan por la liguilla de ascenso.

1.ª Carrera intercampus Leganés-Getafe

Funcionar sin drogas

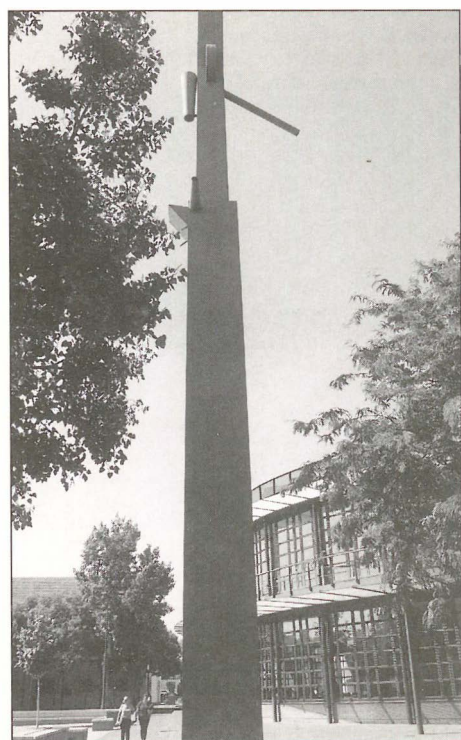

La 1.ª carrera intercampus tendrá su llegada en el recinto universitario de Getafe.

El domingo 21 de marzo se celebrará la 1ª Carrera Intercampus Leganés-Getafe, organizada por el Servicio de Deportes de la Universidad Carlos III y la colaboración de los Ayuntamientos de Getafe y Leganés.

EN esta edición, la salida corresponde a Leganés y la llegada a Getafe, aunque la intención de los organizadores es que cada año se alternen ambas entre uno y otro municipio. En esta ocasión la salida corresponde al municipio vecino, concretamente en la calle Sabatini (Campus Universitario) y, tras un recorrido totalmente urbano de 10.000 metros, finalizar en Getafe (Campus Universitario), dándose la salida a las 11 de la mañana.

Los requisitos para participar son los siguientes: 1. Tener cumplidos 16 años el día 21 de marzo de 1999. 2. Rellenar la

hoja de inscripción. 3. Abonar la cuota de inscripción de 500 pts. 4. Por motivos de seguridad, ser capaz de cubrir el recorrido total en un máximo de 75 minutos desde el momento de la salida, estableciéndose un control intermedio en el kilómetro 5, a los 35 minutos de salida, siendo recogidos por el autobús-escoba de la organización todos aquellos que no logren pasar este control en el tiempo fijado.

Las inscripciones podrán realizarse en la Universidad Carlos III hasta el 15 de marzo y en la Delegaciones de Deportes de los Ayuntamientos de Getafe y Leganés hasta el 12 de marzo.

Hay que destacar que la organización ha previsto que todos aquellos que lleguen a meta dentro del tiempo establecido recibirán una camiseta conmemorativa, un CD, una bolsa con avituallamiento y un número con el que participar en el sorteo de material deportivo que se realizará al finalizar la prueba. *z*

Esta primera prueba intercampus servirá de lucha contra la droga y contará con un recorrido de 10.000 metros

SÍ, SEÑORA, HA LLAMADO AL TELÉFONO PARA EL MANTENIMIENTO DE LA CIUDAD, PERO NO PODEMOS MANDAR UNA UNIDAD MÓVIL A REPARAR A SU MARIDO POR MUY DETERIORADO QUE ESTÉ... ¿HA PROBADO A DARLE VIAGRA?



22

FARMACIAS DE GUARDIA

A: Abierto día y noche.
B: Abierto hasta las 10 de la noche.
C: Servicio nocturno desde las 10 de la noche a 9,30 del día siguiente.

DEL 1 AL 15 DE MARZO

DIA 1
A- Avda. España, 46
B- San José de Calasanz, 4

DIA 2
A- Galicia, 7
B- Maestro Bretón, 19
C- Madrid, 40

DIA 3
A- Salvador, 6
B- Tarragona, 20

DIA 4
A- Hospital de San José, 10

B- Sánchez Morate, 11

DIA 5
B- San Vicente, 13
B- Avda. de las Ciudades, 54
C- Madrid, 48

DIA 6
A- Brunete, 2
B- Avda. de las Ciudades, 10

DIA 7
B- Granada, 3
B- Arboleda, s/n
C- Madrid, 48

DIA 8
A- Leoncio Rojas, 36-38
B- Doctor Barraquer, 9

DIA 9
B- Azahar, 1
B- Cóndor, 2
C- Madrid, 40

DIA 10
A- Madrid, 40
B- Juan Carlos I, 18

DIA 11
A- Madrid 48
B- Córdoba, 2

DIA 12
A- Madrid, 40
B- Avda. de los Angeles, 43

DIA 13
B- Avda. de Aragón, 34
B- Perales, 11
C- Madrid, 40

DIA 14
B- General Pingarrón, 11

DIA 15
A- Salvador, 6
B- Madrid, 48

SERVICIOS CIUDADANOS

Ayuntamiento de Getafe
Plaza de la Constitución, 1
Tel.: 91 649 91 00
Teléfono directo de Información Ayuntamiento de Getafe
Tel.: 91 649 91 10
Oficina de Información en Perales del Río
Tel.: 91 684 75 66
Oficina de Información en El Bercial
Tel.: 91 681 74 39
Oficina de Información en el Sector III
Tel.: 91 683 98 06

SEGURIDAD CIUDADANA

Policía Municipal
Avda. Juan Carlos I, 24
Tel.: 91 681 33 62
Protección Civil
Avda. Juan Carlos I, 24
Tel.: 91 682 19 12
Bomberos
Avda. Ciudades, s/n.
Tel.: 91 681 29 45
Urgencias: 696 07 08
Comisaría
C/ Churrucá, s/n. Tel.: 91 695 76 39

SANIDAD

Centro Municipal de Salud
C/ Perales, 6. Tel.: 91 681 51 76
Centro Salud Mental
C/ Alvaro Bazán, 12. Tel.: 91 682 30 12

CENTROS DE SALUD

Centro Salud Los Angeles
Avda. Angeles, 57
Tel.: 91 696 11 11
Centro Salud El Bercial
Avda. del Parque, s/n.
Tels.: 91 681 14 81 / 91 681 15 51
Centro Salud Margaritas
C/ Madrid, 129
Tels.: 91 695 12 67 / 91 695 12 68
Centro Salud Juan de la Cierva
C/ Juan de la Cierva, s/n.
Tel.: 91 695 51 98
Centro Salud Sánchez Morate
C/ Sánchez Morate, s/n.
Tel.: 91 683 25 26
Centro Salud El Greco
Avda. Reyes Católicos, s/n.
Tels.: 91 681 75 12 / 91 681 75 95

Centro Salud Sector III

Avda. Juan Carlos I, s/n.
Tel.: 91 682 58 96
Centro Salud Perales del Río
C/ Juan de Mairena, s/n.
Tel.: 91 684 73 00

Hospital Universitario de Getafe
Ctra. Leganés
Tel.: 91 683 93 60

AMBULANCIAS

Cruz Roja
C/ Leganés
Tel.: 91 695 60 47
Puesto de Socorro
Tel.: 91 683 66 41

TELÉFONOS DE INTERÉS

Teléfono Enseres Usados
Tels.: 91 765 18 11 / 91 765 18 08
OMIC
Tel.: 91 695 56 29
Centro de la Mujer
C/ San Eugenio, 8
Tel.: 91 683 70 70
Asociación Getafense de Alcohólicos (AGAS)
Tels.: 91 695 08 50 / 91 699 15 70
Radio Taxi Getafe
Tel.: 91 683 52 16
Conservatorio
Tel.: 91 682 61 95

...pasaron frío en carnaval

Y, como decíamos al principio de nuestra publicación, el grupo de samba brasileña puso el calor, el color y la belleza en el desfile, nada tienen que desmerecer el otro grupo de "samba" que dio la réplica. Las predicciones del año corrieron a cargo de los Rappel, todo lo concerniente al mismo se podía adquirir en el kiosco de prensa y, los grupos de veteranos nos recordaron que cualquier edad es buena mientras el cuerpo aguante. Los disfraces de los más pequeños y jóvenes hacen concebir esperanzas de que el carnaval arraigue en las generaciones futuras, indicándonos a las claras que no faltan ni imaginación ni fantasía. La música, como la ofrecida por el grupo Ixo Rai y otros marcaron el inicio, preludeo y fin, que desembocaría en el entierro de la sardina y la quema del pingajo, una tradición recuperada este año para las fiestas carnalescas.

23



VEN A CONOCERNOS

ENSEÑANZA PÚBLICA... ...ENSEÑANZA DE CALIDAD



INSTALACIONES

- * Gimnasio
- * Pistas polideportivas
- * Amplias zonas de recreo
- * Comedor
- * Laboratorios de:
Idiomas
Física y Química
Ciencias Naturales
- * Aulas específicas:
Música
Plástica
Tecnologías
- * Aulas audiovisuales
- * Aulas para la nueva F.P.
dotadas con las últimas
tecnologías
- * Biblioteca informatizada

RECURSOS HUMANOS

- * Profesorado especialista estable, con experiencia y seleccionado mediante criterios objetivos
- * Equipos directivos con formación específica
- * Departamento de Orientación completo, dirigido por un especialista en psicopedagogía
- * Personal no docente
Administrativos
Conserjes
Limpiaadores

OFERTA EDUCATIVA

- * Educación Infantil
- * Educación primaria
- * Educación Secundaria Obligatoria
- * Todas la modalidades de Bachillerato
- * Ciclos formativos de grado medio y superior de una gran variedad de profesiones
- * Programas de Garantía Social
- * Enseñanza a distancia
- * Enseñanza nocturna

PROYECTOS Y ACTIVIDADES

- * Actividades culturales didácticas y extraescolares
- * Intercambio con otros países de la Unión Europea
- * Participación en programas de innovación Educativa, Nuevas Tecnologías Informáticas e IINTERNET, Audiovisuales, etc.
- * Apoyos, refuerzos y atención a la diversidad



CENTROS DE ENSEÑANZA SECUNDARIA

ZONA CENTRO-SAN ISIDRO

- IES Alarnes. C/ Toledo; Tel. 681 42 03
- IES León Felipe. Avda. de las Fuerzas Armadas; Tel. 681 80 80
- IES Puig Adam. C/ Toledo. Tel. 695 02 79

ZONA MARGARITAS

- IES Antonio López. C/ Arquitectos; Tel. 683 56 21
- IES Manuel Azaña. Avda. de las Ciudades; Tel. 682 15 11
- IES Silverio Lanza. Avda. de las Ciudades; Tel. 681 08 15

ZONA SECTOR III

- IES Carpe Diem .Senda de Mafalda; Tel. 682 71 61
- IES Clara Campoamor. Senda de Mafalda; Tel. 681 02 12
- IES José Hierro. Avda. Juan Carlos I; Tel. 682 12 13

ZONA JUAN DE LA CIERVA

- IES Laguna de Joatzel. Avda. de Vascongadas; Tel. 681 67 63
- IES Satafi. Avda. de las Ciudades; Tel. 683 06 60

ZONA ALHONDIGA

- IES Altair. Ctra. Getafe-Leganés; Tel. 683 16 21
- IES Icaro. Ctra. Getafe-Leganés; Tel. 683 48 66

CENTROS DE EDUCACION INFANTIL Y PRIMARIA

ZONA MARGARITAS

- Santa Margarita. Avda. de las Ciudades; Tel. 695 30 23
- Ciudad de Madrid. Avda. de las Ciudades; Tel. 695 20 18

ZONA JUAN DE LA CIERVA

- Gabriel García Marquez. Avda. de la Rabia; Tel. 682 63 61
- Mariana Pineda. Avda. de las Ciudades; Tel. 682 40 60
- Concepción Arenal. Avda. de las Ciudades; Tel. 682 40 58
- Jorge Guillén. Avda. de las Vascongadas; Tel. 681 79 88
- Severo Ochoa. Avda. de los Angeles; Tel. 695 00 06
- Ortiz Echagüe. Pza. de Barcelona; Tel. 695 54 53

ZONA CENTRO

- San José de Calasanz. C/ Núñez de Balboa; Tel. 682 55 02
- Sagrado Corazón. C/ Guadalajara; Tel. 695 30 07

ZONA EL BERCIAL

- Seseña y Benavente. C/ Alemania; Tel. 696 83 15

ZONA SAN ISIDRO

- Francisco de Quevedo. Avda. de las Fuerzas Armadas; Tel. 682 19 24
- Fernando de los Ríos. Avda. de las Fuerzas Armadas; Tel. 681 79 89
- San Isidro Labrador. C/ Toledo; Tel. 695 72 18

ZONA ALHONDIGA

- Francisco Franco. C/ Buenavista; Tel. 695 21 03
- Ciudad de Getafe. C/ Buenavista; Tel. 696 01 22
- Miguel Hernández. Avda de los Reyes Católicos; Tel. 682 31 10

ZONA SECTOR III

- Rosalía de Castro. Vereda del Camuerdo; Tel. 696 15 10
- M. Núñez de Arenas. Avda. Arcas del Agua; Tel. 683 07 92
- Julio Cortazar. Avda. Juan Carlos I; Tel. 682 57 21
- Enrique Tierno Galván. Avda. Juan Carlos I; Tel. 682 57 21

ZONA PERALES

- Julian Besteiro. C/ Antonio Machado ; Tel. 683 70 34

RELACIONES CON LAS INSTITUCIONES

- * Con empresas nacionales y extranjeras para facilitar la formación profesional del alumnado
- * Con la Comunidad de Madrid y el Ayuntamiento de Getafe, a través de programas específicos.
- * Con la Comunidad Europea a través de los programas Lingua, Comenius y Leonardo



¡ABIERTO EL PLAZO DE INSCRIPCIÓN!