

2020
ENERO
nº29

BOLETÍN DEL
AYUNTAMIENTO
DE GETAFE

Getafe

GETAFE
AYUNTAMIENTO



La Navidad repartió ilusión a los niños y niñas de Getafe

Se reanudan las obras de las 147 viviendas públicas de El Rosón



Getafe participa activamente en la Cumbre Mundial del Clima

sumario

Tribuna	3
Grupos municipales	4-5
Presupuestos	6-7
Convivencia	12
Navidad	20-21-22-23



EDITA
Servicio de Comunicación
Ayuntamiento de Getafe

Plaza de la Constitución, 1
28901 Getafe
Teléfono 91 202 79 22
prensa@ayto-getafe.org

IMPRESIÓN
Producciones MIC, SL

DISTRIBUCIÓN
Repapubli, SL

DEPÓSITO LEGAL
M-3742-1975

TIRADA
65.000 ejemplares

servicios al ciudadano



**farmacias
de Getafe**

**Para consultar
los turnos
diurnos,
nocturno y
24 horas**

getafe.es

CENTROS DE SALUD

**Centro de Especialidades
Los Ángeles**
Avenida de los Ángeles, 57
Teléfono: 91 601 74 00
Citas: 91 644 70 10 / 08

Centro de Salud El Bercial
Avenida del Parque, s/n
Tel.: 91 681 14 81 / 91 681 15 51

Centro de Salud Margaritas
Calle Magallanes, 6
Tel.: 91 682 22 62 / 91 682 22 94

**Centro de Salud
Juan de la Cierva**
Avenida Juan de la Cierva, s/n
Teléfono: 91 695 51 98

**Centro de Salud Sánchez
Morate**
Calle Huelva, 2
Teléfono: 91 683 25 26

Centro de Salud El Greco
Avenida Reyes Católicos, s/n
Tel.: 91 681 75 95 / 91 681 75 12

Centro de Salud Sector III
Avenida Juan Carlos I, s/n
Tel.: 91 682 43 43 / 91 682 58 96

**Centro de Salud
Perales del Río**
Calle Juan de Mairena, s/n
Teléfono: 91 684 73 00

**Centro de Salud
Las Ciudades**
Calle Palestina
Tel.: 91 695 98 82 / 91 696 14 34

Centro de Salud Getafe Norte
Avenida Rigoberta Menchú
Teléfono: 91 665 24 86

INFORMACIÓN

Ayuntamiento de Getafe
Plaza de la Constitución, 1
Teléfono: 91 202 79 00

Información
Teléfono: 91 202 79 11

CENTROS CÍVICOS

Centro Cívico El Bercial
Avenida Buenos Aires, 2
Teléfono: 91 202 79 93

Centro Cívico La Alhóndiga
Plaza Rafael Pazos Pría, 1
Teléfono: 91 202 79 88

Centro Cívico Getafe Norte
Avenida Rigoberta Menchú, 4
Teléfono: 91 202 79 95

Centro Cívico Las Margaritas
Avenida de las Ciudades, 11
Teléfono: 91 202 79 69

Centro Cultural Julián Marías
Calle Juan de Mairena, s/n
Teléfono: 91 202 79 94

**Centro Cívico Cerro
Buenavista**
Avenida Arcas del Agua, 1
Teléfono: 91 202 79 87

**Centro Cívico Juan
de la Cierva**
Plaza de las Provincias, 1
Teléfono: 91 202 79 86

Centro Cívico San Isidro
Calle Leoncio Rojas, 18
Teléfono: 91 202 79 85

SEGURIDAD CIUDADANA

Policía Local
Avenida Juan Carlos I, 24
Teléfono: 91 202 79 56 (092)

Policía Local Perales del Río
Avenida Sierrade Gredos, s/n
Teléfono: 91 684 80 62

Policía Local Judicial
Avenida Juan Carlos I, 8
Teléfono: 91 748 18 50

Policía Nacional
Calle Churruga, 6y8
Teléfono: 91 601 09 10 (091)

Guardia Civil
Calle Fuenlabrada, 42
Teléfono: 91 635 01 70 (062)

Protección Civil
Avenida Juan Carlos I, 24
Teléfono: 91 682 19 12

Bomberos
Carretera Getafe-Leganés
Teléfono: 91 696 08 62
Urgencias: 91 696 07 08

SANIDAD

Centro Municipal de Salud
Plaza Alcalde Juan Vergara, s/n
Teléfono: 91 202 79 62

**Centro de Atención Integral a
Drogodependientes (CAID)**
Plaza Alcalde Juan Vergara, s/n
Teléfono: 91 202 79 61

Hospital Universitario
Carretera Getafe-Leganés



SARA Hernández Barroso. ALCALDESA

El diálogo y los discursos de odio

Casi como un regalo de Reyes Magos, un acuerdo y la posterior votación en el Congreso de los Diputados, conformaba el primer Gobierno de coalición en España y daba inicio a una nueva legislatura en nuestro país. Por fin la estabilidad que millones de españolas y españoles reclamábamos.

Durante los últimos meses muchos de los acuerdos que alcanzamos con los diferentes ministerios se habían paralizado, al encontrarse el Gobierno en funciones. Pero ahora, más allá de los nombres, vuelven a ser importante las ideas y los proyectos, especialmente en lo que respecta a infraestructuras para nuestra ciudad.

Sin embargo, los discursos del odio han vuelto a aflorar con la clara intención de menospreciar el objetivo de que Getafe y España puedan seguir avanzando. Frente a gobiernos que abren las puertas al diálogo y a alcanzar acuerdos mayoritarios, todavía unos pocos persisten en el enfrentamiento, la crispación e incluso el insulto como única vía para "hacer política".

Los representantes públicos, en el Gobierno o en la oposición, no deberíamos ser otra cosa que el reflejo de la sociedad. Por eso es cada vez más

difícil entender que en un país y una ciudad donde presumimos de ser solidarios y tolerantes, haya formaciones políticas que únicamente llevan por bandera la del "todo mal".

Desde el Gobierno de Getafe no solo rechazamos esas actitudes de odio, sino que emplazamos a todos los actores políticos y sociales, a hacer del diálogo la única vía para alcanzar los objetivos que la ciudad necesita. El consenso ha traído los mejores años a nuestro país, los mayores derechos conquistados y el mayor bienestar social.

Por más gritos, amenazas, noticias falsas y conflictos que traten de inventarse para desestabilizar el progreso de nuestro país y de Getafe, mantendremos la firmeza y la convicción en nuestra democracia. Una ciudad que está orgullosa de lo que fue, de lo que es y de lo que aspira a conseguir. ■



HERMINIO VICO ALGABA. PORTAVOZ PSOE

Un acuerdo bueno para Getafe

Tras las elecciones de mayo de 2019 en Getafe, las formaciones de izquierdas recibimos un respaldo mayoritario: 16 de los 27 concejales del Pleno del Ayuntamiento. Solo el PSOE suma los mismos representantes, 11, que las tres derechas juntas.

Ese apoyo por parte de la ciudadanía es el fiel reflejo de lo que será 2020 y sus Presupuestos, una apuesta definitiva por lo social y por dar solución a los problemas reales de la ciudad. Nuestro compromiso desde el Gobierno Municipal es gobernar para todos, pero desde una perspectiva que ayude más a quienes más lo necesitan, sin dejar atrás a nadie.

Con ese objetivo afrontamos un borrador de Presupuestos que hicimos llegar a todos los grupos municipales, algunos de los cuales sí nos hicieron llegar sus propuestas. De las reuniones celebradas entre PSOE y Podemos se fraguó un acuerdo que es bueno para Getafe.

Más allá de las medidas que se van a desarrollar, que son importantes, hay que destacar la voluntad de diálogo y de tender puentes para que los que realmente se benefician sean todos y cada uno de nuestros vecinos y vecinas.

Un acuerdo que hace especial énfasis en la ciudad que queremos para nuestro futuro. Desde los pulmones verdes de la ciudad hasta llegar a nuestra salud, pasando por la cultura y la protección social.

También hay que reconocer el apoyo de Más Madrid, conformando unos Presupuestos de izquierdas con la inclusión de sus propuestas que enriquecen el documento final, entre ellas, el trabajo en materia de Memoria Histórica.

Getafe seguirá creciendo en 2020, no solo en lo económico sino sobre todo en hacer ciudad. Un proyecto colectivo que suma diferentes formas de entender la política, pero que persigue el mismo fin y lucha por ello, mejorar la calidad de vida de todos y todas. ■



CARLOS GONZÁLEZ PEREIRA. PORTAVOZ PP

Ante la inseguridad, respuestas

Hemos estrenado año con ilusión renovada para seguir trabajando por Getafe y por un futuro mejor, aunque a veces el Gobierno municipal no nos lo ponga fácil.

En un aspecto tan importante de la vida municipal como es la seguridad, empezamos como terminamos. Lamentablemente 2020 ha comenzado con dos apuñalamientos en Getafe en apenas cuatro días, siendo el municipio donde se ha registrado el primer homicidio en toda la región.

Llevamos demasiado tiempo advirtiendo de esta deriva de inseguridad y reclamando soluciones. Pero nos encontramos con el muro de este Gobierno; no entendemos por qué se niega a reconocer la realidad y por qué no toma medidas al respecto.

Tras los últimos sucesos, le he remitido a la alcaldesa una carta en la que expongo nuestra preocupación por la seguridad de nuestros vecinos y de nuestras calles. Le he pedido de nuevo un plan contundente, cubrir las cincuenta plazas de policía vacantes y más recursos materiales para la labor de los agentes, así como la resolución inmediata del conflicto laboral que tiene abierto con la Policía Local.

Denunciar el deterioro de la seguridad que sufre Getafe nos ha costado incluso la expulsión de la junta local de Seguridad, en una decisión de la alcaldesa sin precedentes en la historia democrática del municipio.

La respuesta por parte de todos los grupos municipales de la oposición fue clara, con la aprobación en el Pleno de una moción para restablecer la normalidad y permitirnos a todos formar parte de la junta local. Dicho acuerdo no ha sido respetado por parte del Gobierno municipal.

Pese a todo, que no tengan duda nuestros vecinos de que nosotros vamos a mantener el mismo compromiso en el ejercicio de nuestras responsabilidades. Por ello, tendemos de nuevo la mano al Gobierno con lealtad institucional para trabajar en una respuesta firme y coordinada a la inseguridad en nuestra ciudad. ■



MÓNICA COBO MAGAÑA. PORTAVOZ CIUDADANOS

Por un boletín realmente útil para los vecinos

El boletín que tiene ahora entre sus manos, financiado con dinero del ayuntamiento, puede utilizarse con dos fines diferentes. Les invito a que, después de leer este breve artículo, decidan su propia elección.

La primera opción, es utilizarlo como una herramienta directa para comunicarse con los ciudadanos e informarles de la actualidad municipal. Es decir, dotarlo del carácter de servicio público que debería corresponderle. La segunda opción, es valerse de él como una simple herramienta de propaganda para el gobierno municipal de turno.

Desde Ciudadanos, queremos el primer modelo, y por eso hemos reclamado en diferentes ocasiones que se modifique el contenido del Boletín Municipal para que sea verdaderamente útil para los vecinos de Getafe.

Nos gustaría que se utilizase este medio, fácilmente accesible, para informar sobre la formación y los servicios relacionados con el empleo que ofrece tanto el Ayuntamiento de Getafe como la Agencia Local de Empleo y Formación, ya que ésta es una de las principales preocupaciones de los getafenses.

También creemos que podría ser un medio idóneo para explicar a los vecinos las bonificaciones o ayudas existentes para el pago de los impuestos municipales, incluyendo los plazos y situaciones especiales que afecten a los mismos.

No puedo olvidarme de la amplia oferta cultural y deportiva del municipio, que apenas se recoge en este medio.

Y, por ejemplo, sería interesante tener un espacio dedicado a las asociaciones y sus actividades o de aportaciones de los vecinos con sus dudas, sugerencias y reclamaciones.

Hemos defendido este modelo de Boletín Municipal frente a los intereses propagandísticos del gobierno socialista, y seguiremos trabajando en ello para conseguir nuestro principal objetivo: un Ayuntamiento útil para los vecinos de Getafe. ■



ALBA LEO PÉREZ. PORTAVOZ PODEMOS

Un acuerdo de progreso para Getafe

El pasado 26 de mayo las vecinas y vecinos de Getafe dejaron claro con su voto en las urnas que había llegado el tiempo de los acuerdos. Bajo ese mandato, desde Podemos Getafe hemos trabajado estos meses para lograr un acuerdo de presupuestos para el año 2020 que empiece a definir la ciudad que queremos disfrutar en 2030.

Para esta negociación, nuestra hoja de ruta venía marcada por el contrato ciudadano que firmamos con las vecinas y vecinos durante las elecciones municipales. El acuerdo firmado el pasado 19 de noviembre entre el gobierno municipal y Podemos tiene 8 páginas que puedes leer en nuestra página web podemosgetafe.es. Queremos destacar 5 medidas que creemos ponen a Getafe en el camino correcto:

Getafe tiene río, y las vecinas y vecinos de nuestra ciudad tienen el mismo derecho a disfrutarlo que los de Madrid; por ello hemos acordado destinar el dinero necesario para ejecutar las expropiaciones y el proyecto de remodelación del río Manzanares para su uso y disfrute por todas y todos.

Un servicio odontológico municipal, porque la salud bucodental es un factor fundamental para la vida de muchas personas en Getafe.

Un parque público de viviendas en alquiler, para ello en todas las promociones que desarrolle la EMSV el 50 % de las viviendas serán destinadas al alquiler.

Un aumento de los recursos destinados a bienestar social valorado en 400.000 € para que Getafe empiece a salir del nivel precario en inversión social.

Remodelar la abandonada plaza de toros del municipio para convertirla tras su cerramiento e insonorización en un espacio dedicado a la celebración de grandes eventos culturales y deportivos.

Son los primeros pasos para convertir Getafe en una ciudad justa, ecológica y feminista, la ciudad que queremos para nuestras hijas e hijos en 2030. ¡Sí, se puede! ■



JOSÉ MANUEL FERNÁNDEZ TESTA. PORTAVOZ VOX

Los presupuestos: ideales políticos del gobierno

Gracias a la mayoría absoluta del PSOE y Podemos en Getafe, los presupuestos no necesitaron consensuarlos con nadie, hubiera estado bien comentar su trasfondo previamente a los Portavoces de la Oposición.

Aquí primero rellenan las cantidades del concepto de gastos y ya si eso después piensan cuanto quieren recaudar, y todo cuadra a la perfección. En cuanto a gastos, suben todas las partidas, para la Izquierda el límite de derroche no existe y si les acompañan los comunistas, para que hablar.

Hay que elegir entre: chiringuitos, subvenciones, puestos políticos innecesarios o educación, sanidad, dependencia, familia etc.

VOX propone entre otras medidas: Reducción al mínimo permitido del IBI, las tasas por el otorgamiento de licencias de actividad, la plusvalía para la venta de la vivienda habitual y suprimir el impuesto sobre la circulación del primer vehículo.

Desde VOX solicitamos más dotación de agentes de policía municipal, ayudas para el acceso a la vivienda de Españoles y residentes legales, que se promuevan las ayudas directas a las Getafenses embarazadas y residentes legales, más ayudas a la natalidad y eliminación de cualquier subvención a partidos, sindicatos, asociaciones empresariales o patronales.

Resumiendo: bajada de impuestos para los Getafenses y reducción del gasto político ineficaz para dar prioridad a lo importante.

No podemos votar a favor de un Presupuesto así, básicamente, porque nosotros no somos Socialistas ni Comunistas, y nuestras propuestas políticas se concretarían en un Presupuesto totalmente distinto.

Rechazaremos cualquier presupuesto que suponga un aumento del gasto público. ■



JESÚS PÉREZ GÓMEZ. PORTAVOZ COMPROMISO CON GETAFE

El amianto nos sigue matando

Las recurrentes noticias de trabajadores muertos por su exposición al amianto nos recuerdan, cada día, que el amianto nos sigue matando.

La inhalación de fibras de amianto puede dar lugar a varias alteraciones y enfermedades, algunas menos graves como las alteraciones pleurales o pericárdicas y otras más graves como la asbestosis (fibrosis pulmonar), el cáncer de pulmón, el mesotelioma (pleural o peritoneal) y el cáncer de laringe.

Desde el año 2017 el Pleno del Ayuntamiento de Getafe ha aprobado tres resoluciones que instaban al Gobierno Municipal, así como a otras administraciones públicas, a la eliminación de materiales que contuvieran amianto de distintas infraestructuras y edificaciones, tanto públicas como privadas, para preservar la salud de los vecinos y vecinas de Getafe.

Finalmente, el pasado mes de noviembre de 2019 se aprobaba una proposición en el Pleno Municipal, por iniciativa del Grupo Municipal Más Madrid Compromiso con Getafe, donde se instaba al Gobierno Municipal a la creación de una mesa de seguimiento sobre la eliminación del amianto para elaborar un Plan de desamiantado de la ciudad de Getafe.

En esta proposición también se solicitaba dotar económicamente al Plan de desamiantado con una partida específica del presupuesto municipal.

Finalmente, ha sido en la tramitación de las enmiendas a los presupuestos municipales de 2020 donde se ha aceptado una enmienda de Más Madrid Compromiso con Getafe para dotar al Plan de desamiantado de una dotación presupuestaria.

De esta forma se asegurará que se conozca el mapa de la presencia del amianto y se comiencen a realizar las actuaciones necesarias para su retirada, a fin de evitar el contacto con esta sustancia tan peligrosa para la salud de las vecinas y vecinos de Getafe. ■

Aprobados los Presupuestos 2020



PROGRAMAS DE EMPLEO Y CURSOS DE FORMACIÓN
+760.000 €



PLAN DE INCLUSIÓN SOCIAL, TELEASISTENCIA Y MÁS TRABAJADORES SOCIALES PARA ATENDER LOS VECINOS QUE LO NECESITEN
+400.000 €



ACTIVIDADES CULTURALES Y PROGRAMACIÓN CULTURAL EN LOS BARRIOS
+230.000 €



BECAS PARA DEPORTISTAS CON DISCAPACIDAD, ENTIDADES DEPORTIVAS Y CELEBRACIÓN DEL CAMPEONATO DE ESPAÑA DE ATLETISMO
+210.000 €



MEJORA DEL MANTENIMIENTO DE CALLES Y PLAZAS
+350.000 €

MEJORA DEL PROGRAMA DE ACOMPAÑAMIENTO A PERSONAS MAYORES QUE VIVEN SOLAS 'CONTIGO'
+80.000 €



OBRAS PARA MEJORAR LOS COLEGIOS PÚBLICOS DE GETAFE
+220.000 €

ESTUDIOS PARA LA MEJORA DE LA MOVILIDAD DEL HOSPITAL Y NUEVOS APARCAMIENTOS DISUASORIOS
+100.000 €



DINAMIZACIÓN DE PEQUEÑOS COMERCIOS Y ASESORAMIENTO A EMPRENDEDORES POR PARTE DE GISA
+320.000€



Supondrá mayor agilidad administrativa y eficacia para llevar a cabo nuevos proyectos

PLAN DE IGUALDAD, UNIDAD VIOLETA Y MAPEO DE ITINERARIOS SEGUROS
+50.000 €



IMPLANTACIÓN DEL CAMINO ESCOLAR SEGURO EN COLEGIOS DE GETAFE
+40.000 €



INCREMENTO DE UN 2'7% DEL PRESUPUESTO DE LYMA PARA MEJORAR LA LIMPIEZA

INCREMENTO DE PLAZAS Y MEJORA DE LA GESTIÓN DE LOS CAMPAMENTOS JUVENILES
+132.000 €





El Gobierno Municipal del PSOE y Podemos llegan a un acuerdo para los Presupuestos 2020

Tanto el Gobierno Municipal del PSOE como Podemos, defendieron públicamente la necesidad de llegar a acuerdos para ofrecer soluciones a los problemas reales de los vecinos y vecinas.

La alcaldesa, Sara Hernández, y la portavoz del grupo municipal de Podemos, Alba Leo, firmaron en el Salón de Plenos el pasado 19 de noviembre un acuerdo para la aprobación de las cuentas municipales. En el documento se recogen las propuestas en las que ambas formaciones en el Ayuntamiento trabajarán en el futuro.

-  **TRABAJOS PARA MEJORAR EL PARQUE LINEAL DEL MANZANARES**
-  **PUESTA EN MARCHA DE UN DENTISTA MUNICIPAL**
-  **PARQUE DE VIVIENDAS PÚBLICAS PARA JÓVENES**
-  **MEJORAR EL POLÍGONO DE LOS ÁNGELES**
-  **MEJORA DEL PLAN DE INCLUSIÓN SOCIAL E INCREMENTO DE LA PLANTILLA DE BIENESTAR SOCIAL**
-  **INICIAR LOS TRÁMITES PARA REMODELAR LA ACTUAL PLAZA DE TOROS EN DESUSO**

▼
Votos a favor 11 PSOE, 4 Podemos, 1 Más Madrid
Votos en contra 5 PP, 4 Ciudadanos, 2 Vox

MESA DE SEGUIMIENTO QUE ANALICE LOS EDIFICIOS QUE CONTENGAN ELEMENTOS DE AMIANTO Y SU SUSTITUCIÓN



PLAN DE MEMORIA HISTÓRICA



Apoyo de Más Madrid-Compromiso con Getafe a la propuesta del Gobierno Municipal del PSOE

También la formación de Más Madrid-Compromiso con Getafe mostró su apoyo a las propuestas del borrador del Gobierno Municipal del PSOE, presentando y poniendo en valor nuevos proyectos para la ciudad.



Getafe está inmersa en llevar a cabo actuaciones para luchar de forma efectiva contra los efectos del cambio climático

Getafe participó en cuatro espacios de la Cumbre Mundial del Clima



El módulo de infantil del colegio Severo Ochoa se convertirá en una isla ecológica autosuficiente energéticamente, aprovechando el sol, el agua y el viento. Un proyecto pionero a nivel europeo, que se presentó en la zona verde de la COP, en IFEMA, y que ha sido elaborado por el departamento de Rehabilitación y Eficiencia Energética de la EMSV junto con la delegación de Sostenibilidad.

Mi cole no es un infierno LA ISLA ECOLÓGICA

PROYECTO PIONERO EN MÓDULO DE INFANTIL DEL COLEGIO SEVERO OCHOA

- 1 Cubiertas verdes
- 2 Placas fotovoltaicas en la cubierta
- 3 Depósito de recogida de aguas pluviales
- 4 Molino de viento

Además, la alcaldesa ofreció una ponencia sobre el necesario cambio de la movilidad urbana, dentro de las Jornadas de Movilidad Eléctrica y Cambio Climático, situando a Getafe como ejemplo de buenas prácticas de las administraciones locales en España.

También en el marco de esta histórica cumbre, se expusieron los programas deportivos que trabajan por los objetivos de la Agenda 2030 relacionados con la salud y el bienestar; la igualdad de género y la reducción de las desigualdades; así como por lograr una ciudad más sostenible y fomentar el empleo, a través del proyecto de recogida de aceite usado.

Getafe tendrá su zona de bajas emisiones

El Ayuntamiento está trabajando ya en tres proyectos relacionados entre sí en favor de la Sostenibilidad. Por un lado un Plan de Calidad del Aire, también un protocolo NOx para actuar ante los episodios de contaminación, y por último, la delimitación de una zona de bajas emisiones que se encuentra en fase de estudio para determinar el alcance que tendría dentro de la ciudad.

Cambios de término municipal entre Getafe y Madrid



▼
Sara Hernández reiteró además la necesidad de que Madrid retire los escombros de El Ventorro junto al barrio de Perales del Río y la limpieza del arroyo de La Bulera

La alcaldesa de Getafe, Sara Hernández y el alcalde de Madrid, José Luis Martínez-Almeida, se reunieron en el Ayuntamiento de la capital de España, para retomar los trabajos que hagan efectivo que la M-45 actúe como frontera entre ambas ciudades.

Los cambios principales afectan a la Ciudad Deportiva de Getafe Norte que está en Madrid, aún siendo propiedad de Getafe, y a las cocheras de Metro de Madrid que actualmente se encuentran en Getafe.

Alcanzado el acuerdo para ampliar la línea 3 de Metro a través de El Casar

▼
Esta conexión será una realidad a mediados de 2023 y permitirá a ambas administraciones seguir apostando por la intermodalidad en el transporte público

El Casar será la estación hasta donde se prolongue la línea 3 de Metro de Madrid, desde la estación de Villaverde Alto, tal y como se anunció tras la reunión de la alcaldesa con el consejero de Transportes de la Comunidad de Madrid. De esta forma se convertirá en una estación que conecte Metro y Metro Sur, Cercanías y también cuenta con aparcamiento disuasorio.



El Ayuntamiento de Getafe está a la espera de que la Comunidad de Madrid remita el proyecto para revisarlo y hacer propuestas.

Getafe se convierte en un referente europeo con el nuevo Campus de Airbus



En apenas unos meses la superficie aeroespacial de Getafe será aún mayor, gracias una de las obras más importantes que se están llevando a cabo en nuestro país, la del Campus Airbus Defense and Space, en el parque empresarial de La Carpetania. Sumando esta nueva infraestructura, Airbus alcanza los 400.000 metros cuadrados, reforzando su apuesta por la ciudad y convirtiéndola en un referente europeo de la aeronáutica. Además, este nuevo Campus supone el traslado de sus oficinas centrales desde Barajas a Getafe.

▼ **El nuevo Campus albergará 1.600 puestos de trabajo**

Descenso del desempleo en Getafe en 2019

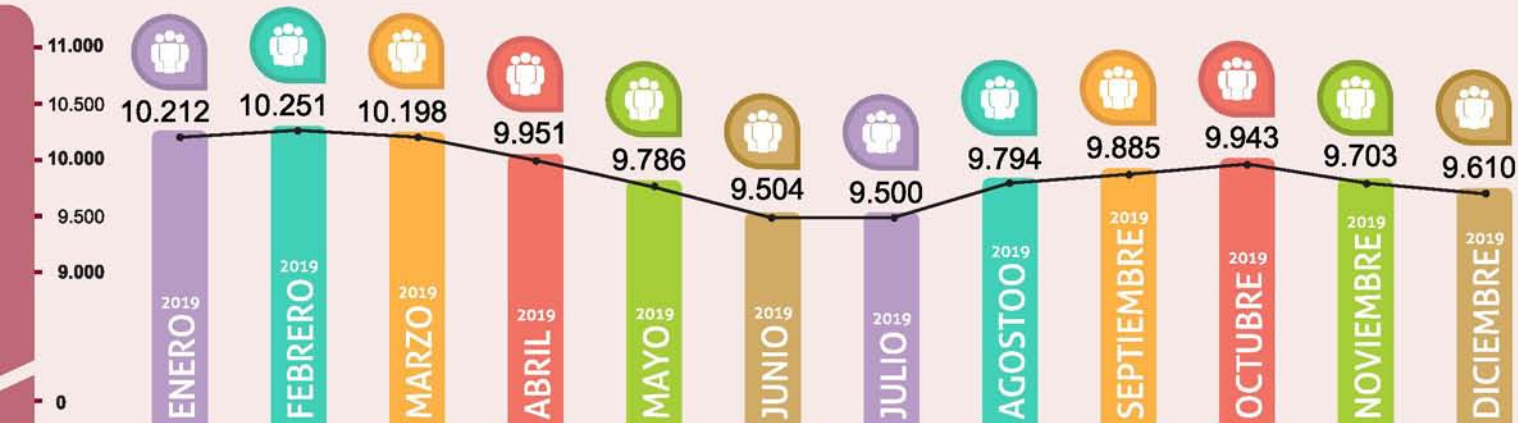

GISA abrirá una nueva oficina para la llegada de más empresas a Getafe

La agencia de desarrollo local, GISA, prepara una novedosa oficina de atracción de inversiones, que permitan a Getafe conseguir aumentar su tejido industrial y crear más puestos de trabajo.

La oficina asesorará a las empresas sobre los espacios en que se puedan instalar, potenciando especialmente los desarrollos de polígonos como Tecnogetafe, Carpetania II y Los Olivos 3ª fase, o sectores como la logística a través del polígono Los Gavilanes.

Getafe continúa siendo uno de los municipios con menor tasa de desempleo del sur de Madrid en gran parte gracias a las empresas punteras con las que cuenta.

GISA
GETAFE

▼ **Destacará las oportunidades de negocio en nuestra ciudad haciéndoselas llegar a los inversores**

La Policía Local de Getafe se une al proyecto europeo 'CLARA'

Tiene como objetivo mejorar la capacidad de la Policía Local para prevenir, identificar, mediar y luchar contra los incidentes racistas y xenófobos, y en especial, contra los discursos y delitos de odio, promoviendo la convivencia pacífica.

Tres representantes de la Policía Local de Getafe conocieron in situ esta experiencia pionera en la ciudad inglesa de Bradford. Este proyecto ha sido cofinanciado por el Programa de Derechos, Igualdad y Ciudadanía (2014-2020) de la Unión Europea.



La FEMP entrega el premio a la innovación al programa #policiagetafeTEAyuda

El novedoso programa de Agente Tutor para niños y niñas con Trastorno del Espectro Autista #policiagetafeTEAyuda, ha recibido el Premio a la Innovación, que entrega la Delegación del Gobierno para el Plan Nacional Sobre Drogas, la Federación Española de Municipios y Provincias (FEMP) y la Asociación Nacional de Agentes Tutores. A través de esta iniciativa puesta en marcha hace unos meses por la Policía Local de Getafe, los chicos y chicas con trastorno del espectro autista, pueden disfrutar de nuestra ciudad y sus actividades con mayor autonomía.

2.661 artículos retirados en la Campaña de Navidad

La Policía Local inspeccionó 34 establecimientos, incluyendo grandes superficies, incautando artículos por carencias en el etiquetado, no ser adecuados para menores o fallos de seguridad, entre los que se encontraban juguetes, pequeños electrodomésticos o artículos eléctricos. Además se retiraron productos alimenticios no aptos para el consumo por tener la fecha de caducidad superada, mercancía que ya ha sido destruida.

Gracias a ello se ha evitado que llegasen a los vecinos y vecinas en mal estado o con deficiencias que pudieran resultar peligrosas, especialmente para niños y niñas.



Aplicación de la Ordenanza de Convivencia

Desde el pasado mes de agosto que se puso en marcha la primera Ordenanza de Convivencia de Getafe, la Policía Local ha comenzado a aplicarla en los diferentes ámbitos que se recogen.

El objetivo de esta Ordenanza aprobada por el Pleno del Ayuntamiento, es apostar por una convivencia en positivo, sancionando únicamente aquellos actos incívicos que supongan un perjuicio para el resto de vecinos y vecinas o para la ciudad.

Una Ordenanza que defiende una ciudad respetuosa, amable y libre, donde sea posible disfrutar de los derechos de todos y todas, sin dañar los del resto.

SANCIONES



No recoger las heces, no llevar bozal o correa y perros sin vacunar
48 sanciones



Botellón, ruidos y molestias a vecinos
13 sanciones



Vertidos en lugares no permitidos o fuera de horario
3 sanciones



Mecánica de vehículos en la vía pública
2 sanciones



Daños a árboles y zonas verdes
7 sanciones

MULTAS



HECES CANINAS SIN RECOGER
100 €



PERROS POTENCIALMENTE PELIGROSOS (SUELTOS, SIN BOZAL O SIN LICENCIA)
751 €



PERROS SIN CORREA
100 €



PERROS SIN VACUNAR
100 €



ABANDONO ANIMAL
1.500 €



DAÑO ÁRBOLES Y ZONAS VERDES
200 €



VERTIDO DE ESCOMBROS
300 €



ACTIVIDADES QUE GENERAN MOLESTIAS
300 €



OPERACIONES MECÁNICAS EN VÍA PÚBLICA
200 €



BASURA FUERA DEL ESPACIO HABILITADO
100-200 €



HORARIO BASURAS
200 €



HORARIO OBRAS
600 €



RUIDO MOLESTO NO AUTORIZADO
300 €



VERTIDO RESIDUOS (BOTELLÓN)
150 €

Agenda Cultural Getafe



febrero 2020



TEATRO FEDERICO GARCÍA LORCA

Calle Ramón y Cajal, 22



SÁBADO 01
20:00 horas
INTOCABLES

REPARTO
Roberto Álvarez,
Jimmy Roca,
Begoña Maestre
e Iker Lastra

15 euros
Público adulto
90 minutos

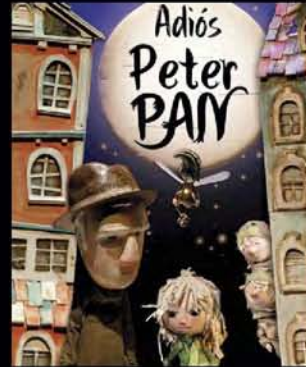

DOMINGO 02
18:00 horas
ADIÓS PETER PAN
Espectáculo infantil

6 euros
A partir de 4 años
55 minutos



SÁBADO 08
20:00 horas
LA ISLA

REPARTO
Gema Matarranz
y Marta Megías

8 euros
Público adulto
70 minutos



DOMINGO 09
19:00 horas
MICHAEL'S LEGACY
Musical creado por Jackson Dance Company

18 euros
Todos los públicos
120 minutos sin descanso



JUEVES 13
19:30 horas
XX GALA BENÉFICA
Asociación Española
Contra el Cáncer para la
recaudación de fondos
ACTUACIÓN
Banda de Música del ACAR de Getafe
y de la Coral Polifónica
12 euros / Todos los públicos / 90'



SÁBADO 15
20:00 horas
SUEÑOS DE INVIERNO
Concierto Abono Temporada
Orquesta Sinfónica
12 euros no abonados
Todos los públicos
90 minutos



DOMINGO 16 - 19:00 horas
LAS COSAS QUE SÉ QUE SON VERDAD

REPARTO
Verónica Forqué, Julio Vélaz,
Jorge Muriel, Pilar Gómez, Candela
Salguero y Borja Maestre

18 euros
Público adulto
120 minutos



8 euros
Público adulto
65 minutos

SÁBADO 29 - 20:00 horas
CELEBRARÉ MI MUERTE



TEATRO FEDERICO GARCÍA LORCA



DOMINGO 01
19:00 horas
ANTOLÓGICA DE ZARZUELA
Espectáculo lírico

12 euros
Todos los públicos
(+16 años)
80 minutos



SÁBADO 07
20:00 horas
ENTRE BOBOS ANDA EL JUEGO

18 euros
Todos los públicos
(+16 años)
90 minutos



DOMINGO 08
12:00 horas
RING, RING, CUÉNTEME
Espectáculo infantil

6 euros
A partir de 6 años
50 minutos



SÁBADO 14
20:00 horas
UN MARIDO IDEAL

REPARTO
Juanjo Artero, Dani Muriel, Candela Serrat, María Besant y Ania Hernández
18 euros
Público adulto (+12 años)
80 minutos

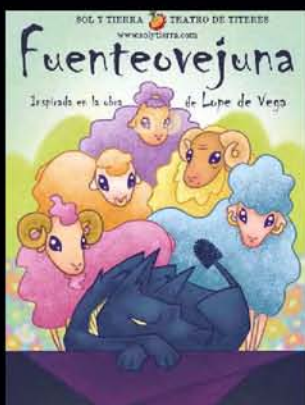

DOMINGO 15
18:00 horas
FUENTEOVEJUNA
Espectáculo infantil de títeres y personas

6 euros
Público familiar
(+6 años)
65 minutos



SÁBADO 21
20:00 horas
PESADILLA EN LA COMEDIA

REPARTO
Enrique San Francisco y Miki D'Kai
18 euros
Público adulto
(+16 años)
80 minutos



DOMINGO 22
19:00 horas
ANDANZAS Y ENTREMESSES DE JUAN RANA

18 euros
A partir de 16 años / 90 minutos



SÁBADO 28
20:30 horas
CONCIERTO DE PEDRO
Presentación de su nuevo disco 'Érase una vez'

20 euros
Todos los públicos / 90 minutos

CULTURA INQUIETA

abril



toda la programación en cultura.getafe.org

Getafe  **GETAFE**
AYUNTAMIENTO

 **teatro**
FEDERICO
GARCÍA LORCA

cultura
15

Calle Ramón y Cajal, 22



III Edición

10 euros
Todos los públicos
120 minutos

VIERNES 03 - 20:00 horas
LUNAS DE CAI Musical



SÁBADO 04
20:00 horas
ANHELO ROMÁNTICO
Concierto Abono Temporada

DIRECTOR INVITADO
Jorge García

12 euros no abonados
Todos los públicos
90 minutos

ORQUESTA SINFÓNICA CIUDAD DE GETAFE



DOMINGO 05 - 19:00 horas
PASIÓN Y SAETA
Festival de Música Antigua y Sacra
5 euros / Todos los públicos / 100 minutos

Plaza de la Constitución, 6

ESPACIO MERCADO

A PARTIR DEL MES DE FEBRERO VUELVEN

CINE EN FAMILIA *los domingos*

VIERNES MUSICALES Y DE HUMOR

ESPACIO MERCADO Plaza de la Constitución, 6

GETAFE LITERARIA

1 de Marzo Domingo
12:30 horas

Presentación del libro
Cocinando relatos

de Ana, Beatriz, Elise, Isabel, Jesús y Julián

Entrada libre



MÚSICA ANTIGUA Y SACRA 2020

XXIX FESTIVAL

música antigua y sacra

DEL 29 DE FEBRERO AL 18 DE ABRIL



CARNAVAL 2020



GETAFE

Inscripción para el Desfile de Murgas

Hasta el 7 de febrero inclusive

Pueden inscribirse murgas con al menos 15 componentes. Solicitudes por registro de entrada

venta de entradas

cultura.getafe.es

culturagetafe.sacatuentrada.es

HORARIO

taquilla teatro

Calle Ramón y Cajal, 22

Jueves y viernes: de 17:00 a 20:00 horas

Sábados: de 11:00 a 14:00 y de 17:00 a 20:00 horas

Sigue toda la cultura de Getafe en  [facebook.com/culturagetafe](https://www.facebook.com/culturagetafe)



amg ASOCIACIÓN
Amigos del Museo
de Getafe

**Atrévete a descubrir más de la historia
de Getafe en museo.getafe.es**

Nuevo Museo Virtual de Getafe

La historia de Getafe cuenta con una nueva herramienta online donde encontrar datos, imágenes y documentos que atestiguan el gran valor patrimonial y cultural con el que cuenta la ciudad. Tras el convenio de colaboración firmado entre el Ayuntamiento y la asociación Amigos del Museo de Getafe, ha visto la luz esta iniciativa que enriquece no sólo la historia de la ciudad, sino sobre todo el futuro de ese legado que a partir de ahora estará más presente entre todas y todos.



Teresa Soto ganadora del III Premio Internacional de Poesía Margarita Hierro/Fundación Centro de Poesía José Hierro

La tercera edición de este importante premio para Getafe, cuenta ya con nombre propio, el de Margarita Soto, elegida ganadora por el jurado con su obra 'Crónicas de I', que destaca por su propuesta depurada, intensamente lírica y contenida a la vez, que revitaliza los códigos del lenguaje de las Crónicas de Indias.

**Esta edición ha contado con un aumento
de la participación, con 530 poetas de
más de veinte nacionalidades**





Getafe ya tiene su Liga de Debutantes

Getafe es la sede más numerosa de la Comunidad de Madrid con 13 equipos inscritos

La liga de Debutantes se celebra en las nuevas instalaciones del Polideportivo Giner de los Ríos, tras su reciente transformación y cuenta con dos campos, uno cubierto, para esta categoría de niños y niñas de 4 y 5 años, que hasta ahora se tenían que desplazar a Madrid para poder jugar. Es la primera vez además que esta competición se celebra bajo el amparo de la Federación Madrileña de Fútbol.



El Ayuntamiento de Getafe firma tres convenios para desarrollar proyectos deportivos en la ciudad

uc3m | Universidad Carlos III de Madrid

FUNDACIÓN

avaNtage

Promoción del deporte y la vida saludable con la Universidad Carlos III para desarrollar atletismo, rugby, fútbol sala y la carrera Intercampus. Así como la organización de conferencias y seminarios sobre actividad física

Convenio con la Fundación Atlético de Madrid facilitando becas gratuitas para familias con escasos recursos, así como la cesión de espacios para el desarrollo de los clinics de Navidad y Semana Santa

Convenio con la Fundación del Tenis Madrileño y el Club Deportivo Elemental Avantage para la mejora de la inclusión a través del deporte y la realización de sesiones de tenis para personas con discapacidad



BIBLIOTECA
MUNICIPAL
**LORENZO
SILVA**



**Apuesta municipal por el acceso
a la cultura**

**Sala de estudio, préstamos,
información, secciones infantil,
juvenil y audiovisuales**

**Ubicada en la primera planta del
Centro Cívico de Getafe Norte**

**Es la instalación cultural más
moderna de Getafe**

**Dentro de la Red de Bibliotecas
de la Comunidad de Madrid**

APERTURA

**A partir del 3 de febrero, en horario
de lunes a viernes de 16:00 a
21:00 horas y dos sábados al mes
de 10:30 a 13:30 horas**

**La sala de lectura
se abrirá todos los
sábados de 16:00
a 21:00 horas**

Se reanudan las obras de las 147 viviendas públicas de El Rosón tras la adjudicación a una nueva empresa



▼
Las obras tienen un plazo de 11 meses, con las mismas calidades y el mismo precio con que se adjudicaron a los propietarios

Las obras de las 147 viviendas públicas de El Rosón han comenzado este mes de enero tras la firma del Acta de Replanteo con la nueva empresa adjudicataria. De esta manera se retoman los trabajos que fueron paralizados en verano de 2019 de forma unilateral por parte de la Unión Temporal de Empresas conformada por

OCA y OPROLER. La Empresa Municipal del Suelo y la Vivienda ha trabajado intensamente en todos los procesos administrativos necesarios para que las obras fueran adjudicadas nuevamente y los vecinos disfruten de sus viviendas lo antes posible en un proceso transparente y conforme a la ley, informando puntualmente a los adjudicatarios de estas viviendas públicas.

La Comunidad de Madrid favorable a analizar la ampliación del aparcamiento del Hospital

Tras la última reunión entre la alcaldesa y el consejero de Sanidad, la Comunidad de Madrid trasladó que han iniciado los trámites para analizar una posible ampliación de la zona del aparcamiento.

El objetivo expresado por el Ayuntamiento es mejorar la movilidad en el recinto, evitando los problemas para los vehículos y facilitando el paso de autobuses. Para ello se realizará un estudio amplio de toda la zona y del entorno. En caso de la ampliación desde Getafe se ha reiterado la exigencia de que continúe siendo gratuito.



▼
Getafe ha insistido además en la necesidad de mejorar los servicios e instalaciones del Hospital

ES DE TODOS ES DE TODAS



Belén municipal



La Navidad pasó por Getafe con más de 90 actividades en los barrios, con las tradicionales citas de los Cuentos de Navidad, el Encuentro de Música en Navidad, Villancicos en la calle, el tren y las atracciones de la Feria

El Belén Municipal contó con una nueva ubicación más visible y grande frente al Teatro Federico García Lorca, visitado por miles de vecinos



Belén viviente

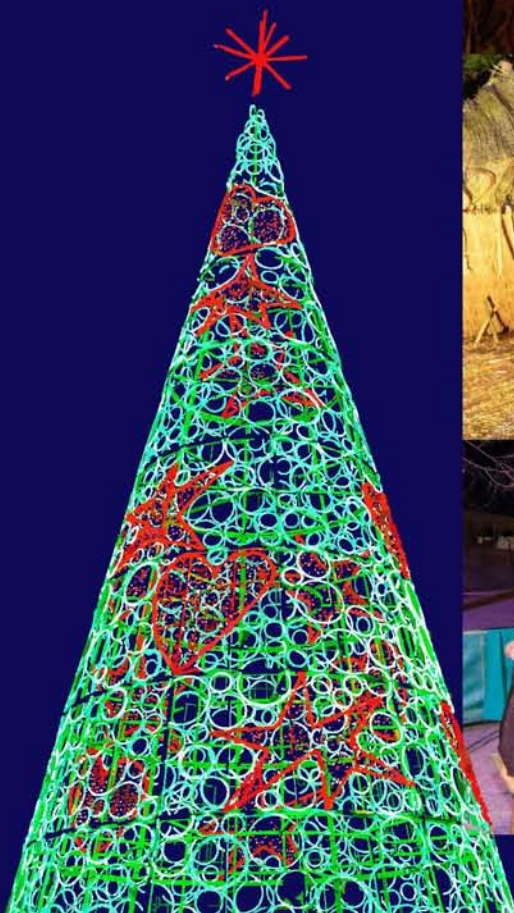



Recepción de los Reyes Magos

Los finalistas de los Torneos Getafe Ciudad Diversa, recibieron a los Reyes Magos a pie de campo en el polideportivo Juan de la Cierva



Cabalgata



Fiesta Fin de Año infantil

Las familias disfrutaron del Fin de Año Infantil con un espectáculo musical dirigido a los más peques





Trenecito de Navidad



Los alimentos no perecederos y productos de higiene personal recogidos en las actividades y encuentros deportivos de la IX Campaña del Deporte Solidario de Getafe, han sido entregados a la Fundación Hospital de San José



Recogida de juguetes





Cabalgata



Colofón a las fiestas con la visita de los Reyes Magos, que llegaron en helicóptero al polideportivo Juan de la Cierva y recorrieron las calles de Getafe en sus tronos, que han sustituido a los camellos. Este año disfrutaron de la Cabalgata además los niños y niñas con TEA gracias a un tramo sin música

ES DE TODOS, ES DE TODAS



LYMA recogió más de 10.000 juguetes en su campaña 'Ningún niño, ninguna niña sin juguete' gracias a multitud de vecinos y vecinas que participaron en los diferentes puntos instalados en colegios, escuelas infantiles, así como las aportaciones de Airbus o John Deere

Remodelación de la calle Juan Francés en Getafe Norte con nuevas aceras, iluminación y mejora de los aparcamientos



Se amplía la red de huertos urbanos con una nueva instalación en el barrio de Los Molinos



Reparación y asfaltado de la calle Pizarro en Centro para facilitar el paso de los vehículos



El Ayuntamiento implanta una moderna aplicación móvil para que los semáforos detecten a las personas ciegas y les ofrezcan un servicio más completo, mejorando así su accesibilidad y seguridad



aasmart
Sistema de avisadores acústicos
Inteligentes en Smart Cities

GET IT ON
Google Play

Download on the
App Store



◀ La transformación en vía urbana con aceras y más accesibilidad de la M-301 en Perales del Río está próxima a su finalización



◀ Renovación de las aceras de la calle Islas Canarias en Sector III para facilitar la accesibilidad



▲ La primera fase del Polideportivo de San Isidro avanza con la cimentación del edificio que albergará el complejo acuático y las salas polivalentes

2019 BODAS DE ORO

IX EDICIÓN

81 matrimonios de Getafe celebraron sus Bodas de Oro



El Ayuntamiento de Getafe a través de la delegación de Personas Mayores, organizó esta celebración de sus 50 años de casados



Acto muy emotivo, donde la alcaldesa de Getafe, Sara Hernández, renovaba los votos de las parejas en presencia de sus familias



En el acto se intercalaron tres actuaciones al piano, de alumnos del Conservatorio, y tras la renovación de los votos, todas las parejas bailaron un vals sobre el escenario



Se proyectó un vídeo con las fotos familiares e imágenes de televisión y música de 1959, el año de su enlace, que se les entregará en DVD junto a las fotos de acto





MOMENTO DE LA MANIFESTACIÓN DEL DÍA 25 DE NOVIEMBRE

VISITA A AMAZON



Imagen de las nuevas instalaciones en Getafe



FIRMA DE NUEVO CONVENIO CON CRUZ ROJA GETAFE



REALIZANDO PRUEBAS EN LA SEMANA DE LA DIABETES



DÍA MUNDIAL DEL SIDA EN GETAFE



ES DE TODOS
ES DE TODAS



GETAFE
AYUNTAMIENTO