

Getafe

OCTUBRE, 1982

NUMERO 29

BOLETIN INFORMATIVO

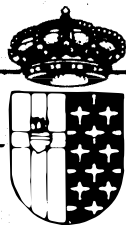

DEL AYUNTAMIENTO

28 de octubre, elecciones generales «Es necesario el voto responsable»

Estimado vecino:

El próximo 28 de octubre los españoles tendremos la oportunidad de ejercer, una vez más en la historia de nuestra joven democracia, el derecho al voto. Se trata de elegir nuestros representantes en las Cortes Generales, los ciudadanos que legislarán en los años venideros y que nos gobernarán por mandato de la mayoría de los españoles.

Hoy cuando van a cumplirse cuatro años desde que una mayoría de ciudadanos me elegisteis Alcalde con vuestro voto, me dirijo a todos —sea cual sea vuestra personal opción política— para alentarlos a participar en estas elecciones, históricas para el progreso, la justicia y las libertades en España.

Quiero, además, poner a disposición de todos cuantos servicios de carácter electoral sean de competencia municipal. La Corporación facilitará el ejercicio del derecho al voto, para lo cual os adjunto información sobre el distrito y el colegio electoral donde os corresponde votar.

Finalmente, no debo, ni quiero, dejar pasar esta ocasión excepcional para pedir a todos el máximo respeto por el entorno ciudadano, que es —en definitiva— una demostración de respeto a nosotros mismos. Que se respete la expresión de las ideas, y a sus portavoces, aunque no sean coincidentes con las propias.

Desde las experiencias que avalan estos criterios, quiero solicitarle su voto responsable, que se materialice sólo después del examen de las distintas alternativas políticas, conscientes de que aquellos que legislen y gobiernen nuestra Nación, deben ser los que mejor respondan a nuestras aspiraciones y deseos, y a los supremos intereses del progreso de España en el contexto del mundo de hoy.

*Reciba un cordial saludo,
Jesús Prieto
Alcalde de Getafe*

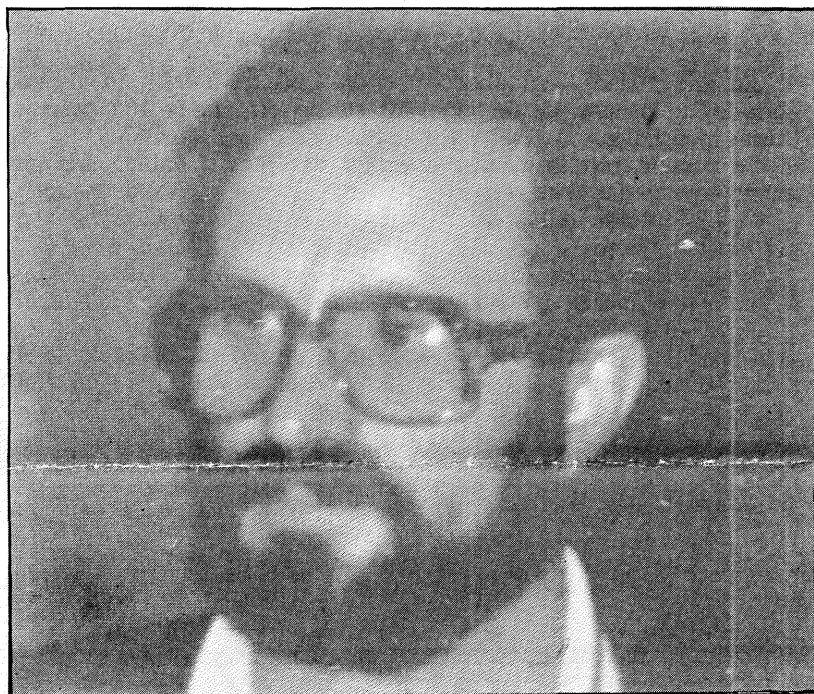

El Alcalde de Getafe pide a todos los ciudadanos el voto responsable y el mutuo respeto.

Los vecinos piden al INSALUD la construcción de los consultorios previstos para Getafe

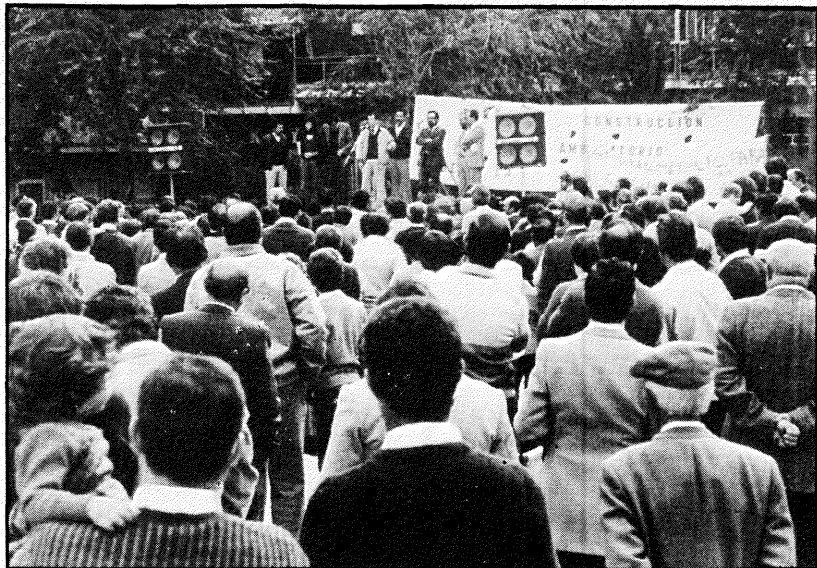

El próximo día 24 Inauguración de la plaza del doctor Fleming.

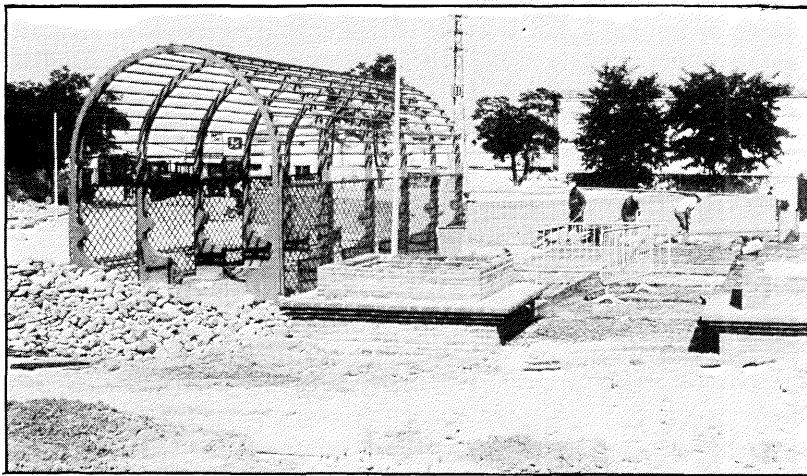

El próximo domingo, día 24, a las 12 de la mañana, se inaugurará la Plaza del Doctor Fleming, en el barrio de La Alhóndiga. En el mismo momento de su inauguración, se plantará un enorme pino de casi diez metros de altura, para lo que se utilizará una grúa especial.

Esta plaza va a suplir, de forma considerable, la escasez que hasta ahora había en el barrio de La Alhóndiga en materia de zonas de convivencia donde los vecinos puedan pasar un rato agradable.

Poesía

CON LOS PARADOS...

*Soñé que pasaba y pasaba
por calles y plazas de grande ciudad,
hermosa ciudad... con grandes empresas
y casas muy altas.*

*Pero yo iba cansada, agobiada,
con el alma triste
y la vista baja,
las manos tendidas pidiendo
hacer algo, que yo sí sabía
y yo sí quería, cansarme en la brega
de hacer algo, algo...
en empresas y fábricas.*

*Era obrera, empleada
y pedía trabajo, con fuerza en mi voz
y luego más bajo...
y luego callaba.*

correo

*Volvía a mi casa... a mi pobre casa
cansada, agotada,
con el alma triste,
con los pies heridos
y la vista baja.*

Getafe, 28 Sep. 82

ANUNCIO

Por acuerdo del Pleno del Ayuntamiento en sesión ordinaria del día 5 de octubre de 1982, se convocan las siguientes plazas para los Centros Cívicos:

3 PLAZAS DE CONSERJES

La contratación será laboral y tendrá carácter indefinido con un período de prueba de 15 días. El sueldo será de 56.165 pesetas brutas mensuales.

Se presentarán instancias dirigidas al señor Alcalde, debidamente reintegradas durante un plazo de 15 días, contados a partir de la publicación del presente anuncio en el Tablón de Edictos del Ayuntamiento.

En el examen se pedirán conocimientos de Electricidad, Albañilería y Fontanería, así como capacidad en las relaciones humanas.

El tribunal estará compuesto de la siguiente forma:

Presidente: el Alcalde; Vocales: la Concejal de Enseñanza, el Concejal de Cultura, el Concejal de Servicios Sociales, el Concejal de Deportes, el Jefe de los Servicios Técnicos de Vías y Obras, don Miguel Angel Muñoz Puñal, el Técnico de Industria, don Juan Antonio González Pingarrón; Secretario: el Director de Servicios de Personal.

Getafe, 6 de octubre de 1982
El Alcalde,

ANUNCIO

NUEVAS TARIFAS DE AUTOBUSES, SERVICIO INTERIOR

Billete ordinario	19 ptas.
Billete reducido	15 ptas.
Billete festivos	25 ptas.

Contra el presente Acuerdo, podrá con arreglo a lo dispuesto en el Art. 52 de la Ley Reguladora de la Jurisdicción Contencioso-Administrativo y 126 de la Ley de Procedimiento Administrativo, interponer recurso previo al Contencioso-Administrativo, en el plazo de un mes a contar desde el siguiente al recibo de la presente notificación, ante la Comisión Provincial de Precios de Madrid (C/. Capitán Haya, 51, 3.º).

Dios guarde a Vd.

Madrid, 27 de septiembre de 1982

El Secretario,

Getafe



EPOCA II OCTUBRE, 29

Dirección:
Jesús Prieto de la Fuente
Redacción y Diagramación:
Teresa Gutiérrez Lera

Edita:
ILMO. AYUNTAMIENTO DE GETAFE
Depósito legal: M. 3.742-1975
Imprime y compone:
Gráficas CATENA (Getafe)
DISTRIBUCION GRATUITA

Mis reportajes sobre Lanza

8. DON TOMAS, TESTIGO DE VISTA

Hoy, tal vez sea don Tomás Vara Gutiérrez el único vecino de Getafe que guarde memoria de contacto directo con doña Vicenta Anastasia, viuda de «Silverio Lanza». La entrevista que mantuve con don Tomás, facilitada por nuestro común amigo, el historiador local, señor Donado, fue muy agradable. El señor Vara, de 84 años, funcionario que fue del Ayuntamiento durante más de medio siglo, es un hombre afable, ameno; posee una excelente memoria. Enseguida se aprecia en él —en su remembranza de pretéritos acontecimientos de Getafe— una ajustada fidelidad. De su interesante charla entresaco sólo algunas de sus evocaciones relativas a Silverio Lanza.

—¿Llegó a conocer a Silverio Lanza?

—No recuerdo haberle visto personalmente. Tenga en cuenta que él falleció al mes siguiente de mi ingreso en el Ayuntamiento, cuando yo era un muchacho de catorce años. Sin embargo, conservo clara recordación de múltiples referencias a él, siempre en la forma de «don Juan Amorós». Tanto en el Ayuntamiento como fuera de él, se oía hablar de «don Juan Amorós», «don Juan Amorós»...

—¿Recuerda que le llamasen «el Solitario»?

—Nunca; nunca oí tal nombre. Jamás escuché a ninguna persona que a don Juan Amorós le colgase ese apodo. Sospecho que debió ser una invención reciente, porque cuando oí por primera vez eso tan extraño de «el Solitario» fue ahora..., hace muy pocos años... Y me desagradó, me desagradó mucho. Como también me desagradó el comprobar que le habían dedicado una calle muy estrecha, que antes había sido un cacerón.

—¿Sabe que ya ha desaparecido esa designación?

—Cierto, sí. Ya me enteré por el Boleín que la Corporación tomó el acuerdo de hacer desaparecer ese mote. Fue una gran cosa. Me alegré mucho de ello.

—Y a la esposa de Amorós, ¿la conoció?

—Sí. A doña Anastasia Tellaache la conocí en persona. La recuerdo muy bien. Mi primer —y quizás único— encuentro

con ella es una de esas cosas que me quedaron siempre muy grabadas.

—¿Cómo fue ese encuentro?

—En su propia casa de la calle que entonces se llamaba de Olivares. Fue en el año 15, con motivo del empadronamiento. Esto lo realizábamos a domicilio entre tres administrativos del Ayuntamiento; a mí me correspondió esa calle. Doña Anastasia me recibió muy cortésmente; me hizo pasar a una salita que daba al exterior; ella se sentó próxima a la ventana, mientras me contestaba a las preguntas que yo le hacía, para ir rellenando la hoja del padrón. Me llamó la atención el porte distinguido de aquella dama. La empadroné en estado de viuda, pues hacía tres años que había fallecido su esposo, don Juan. Por cierto que, en relación con esta entrevista, quedó fijo en mi mente un detalle: fue que, al citar su segundo apellido, me dijo «Arreguía». Yo quedé un poco perplejo, pues nunca había oído tal apellido. «¿Arreguía?», le pregunté, vacilante. «No, no... Arreguía, Arreguía», me repitió ella. Después, cuando en alguna ocasión oí que le llamaban Arregui, yo pensaba para mí: «ella me dijo Arreguía».

—¿Se acuerda de su aspecto físico?

—Naturalmente. Creo que ya le he dicho que era una mujer con distinción, elegante. Parece que la estoy viendo: sentada, junto a la ventana..., de muy buen color, semblante sano..., pelo entrecano...; representaba unos sesenta años.

—¿Algo más en relación a doña Vicenta Anastasia?

—Ah, sí, ¡eso! Doña Vicenta Anastasia... Tellaache... y ¡Arreguía! Recuerdo también que se marchó de Getafe, pocos meses después de la entrevista que le he contado. Debí ser en el 16. Yo mismo, de mi puño y letra, consigné en el padrón que la viuda de Amorós había trasladado su domicilio a la calle Mesonero Romanos, de Madrid.

—Muchas gracias, don Tomás.

J. M. Domínguez Rodríguez



Don José M.ª Domínguez conversa con don Tomás Vara, quien conoció a la viuda de Silverio Lanza.

AVISO

Los Servicios Sociales del Ayuntamiento se han trasladado a la calle Don Fadrique, 16, bajo.

Se plantarán miles de árboles

El Ayuntamiento de Getafe aprobó en el Pleno del pasado día 5 destinar un importante presupuesto para comprar miles de plantas. Con esta decisión se pretende cubrir la necesidad de plantación de árboles y plantas en todo el término de Getafe, además de cubrir los fallos que hay en los jardines existentes. Por otra parte hay algunas obras en ejecución que necesitarán árboles y flores cuando estén terminadas por lo que, unánimemente, la Corporación ha aprobado este importante presupuesto: casi 20 millones de pesetas para conseguir una ciudad más verde y, por lo tanto, más sana.

En total se van a plantar casi 7.000 árboles del grupo de las frondosas (acacias), 350 resinosas

Una ciudad más verde es una ciudad más sana



Se están produciendo robos de algunas plantas en la calle Madrid, por lo que, desde aquí, pedimos responsabilidad a todos los vecinos

(cedros y pinos), casi 13.000 arbustos de hoja perenne y caduca, seis kilómetros de setos, 3.700 rosales, 12.000 metros cuadrados de césped, etc.

Se comentó en el Pleno que era especialmente importante esta decisión, especialmente si se tiene en cuenta que, hace cuatro años, el Ayuntamiento de Getafe ni siquiera tenía un presupuesto para plantas.

Se harán dos plantaciones colectivas, para que los propios vecinos participen en el embellecimiento de su ciudad: el sábado, día 23, por la mañana, en la Plaza de Santa Margarita y en la Avenida de los Reyes Católicos.

También se harán plantaciones en 27 colegios, en los que serán los niños quienes se encargarán de llevarlas a cabo.

Modificación de Ordenanzas para 1983

Ante la actual subida de costes que se están produciendo en las distintas dependencias municipales, el Ayuntamiento de Getafe se ha visto en la necesidad de elevar algunas de las tasas fiscales.

Esta modificación de algunas tasas se ha realizado atendiendo a determinados criterios, como el hecho de tener en cuenta la capacidad económica de las personas que deben satisfacerlas, y atendiendo a la situación económica general del pueblo de Getafe en particular.

En conjunto, se produce un au-

mento del 6 por 100 sobre el valor de las tasas de este año. Algunas disminuyen, como es el caso de la tasa de alcantarillado, que baja en un 1,5 por 100.

Con esta modificación, no sólo no se incrementará la presión fiscal municipal, que en este momento está situada en torno al 5 por 100 de la fiscalidad general, sino que teniendo en cuenta la inflación prevista para este año, disminuirá globalmente la presión fiscal municipal en más de diez puntos.

Plan de acerado



Continuando con el Plan de Acerado que se inició el pasado año, los servicios de Vías y Obras del Ayuntamiento van a seguir arreglando todos los desperfectos que se producen en las aceras de nuestras calles, especialmente en aquellas que tienen un mayor uso por parte de los peatones.

Se van a arreglar las aceras

de la calle Concepción, de Ramón y Cajal, de la calle Ciempozuelos y de varias de La Alhóndiga.

A veces, los baches y desperfectos que se producen en las aceras, por el uso continuado, son peligrosos para la seguridad de los peatones. Por esto, se van a tomar las medidas oportunas para acabar con estos baches.

Respuesta de los autores

Polémica con el cartel de las Fiestas

Como autores del cartel anunciador de las Fiestas locales del presente año y ante el asombro que nos ha causado el ver publicado en el periódico «Acción Getafense» una noticia sobre el citado cartel, nos es grato darles una nueva serie de datos, que pueden servir a esa revista para ampliar dicho artículo.

Nos llama mucho la atención el hecho de que, a los seis meses de publicarse el cartel, den la noticia de que está «basado» en una obra de Matisse, cuando la realidad es que está «calcado», con ayuda de papel vegetal y de un libro de la Editorial Aurora, de Leningrado, P.V.P. 300 pesetas. Este hecho fue analizado por el Jurado Calificador del Concurso y por multitud de vecinos de Getafe, así que el calificativo de ignorantes se lo inventan ustedes. Es más, el Jurado Calificador, también apreció que las «aves» a que se refieren son, de izquierda a derecha:

—Paloma de Picasso: Perteneciente al prólogo del libro: «Picasso-Desins», Ed. Gustavo Gili y reproducido el maravilloso libro de J. A. Gaya Nu. «Picasso», P.V.P.: 10.000 ptas.

—Pájaro en el follaje de G. Braque: Litografía, 1961; reproducida por la Fundación Juan March en el catálogo de la Exposición celebrada en 1979 en Madrid.

—Pájaro de José Ortega: Perteneciente al cartel anunciador del Homenaje dedica-

do al dulzainero Agapito Marazuela y que fue suspendido por la Autoridad Gubernativa en 1976.

Nos alegra mucho que no les haya gustado la silueta de la ciudad industrial, y decimos que nos alegra por no tener el mismo gusto que ustedes. Por otra parte, nos ha extrañado que no se hayan referido a lo inadecuado de unos desnudos en un Cartel de Fiestas (cosa que ya ocurrió con algunos ciudadanos) o al texto FIESTAS LOCALES.

Aprovechamos la ocasión para informarles de que las 25.000 pesetas del premio no las hemos repartido entre los herederos de Henri, Pablo, Georges y José, nos lo hemos gastado en la Casa Gallega (Plaza San Miguel, 8) y lo que nos sobró nos lo gastamos en papel de fumar «Abadie 500».

Si necesitan alguna aclaración más, pertenecemos al COLECTIVO INFORMAL MEMMERELO, que como recordarán también ganó el Primer Premio de Comparsas del Desfile de Carrozas de las Fiestas. Pueden localizarnos todos los días de 18 a 22 horas en la Plaza General Palacios de Getafe.

Colectivo Informal Memmerelo

A. Rodríguez

«El puma»

ANUNCIO

Por acuerdo del Pleno del Ayuntamiento en sesión ordinaria del día 5 de octubre de 1982, se convocan las siguientes plazas, para los Centros Cívicos:

3 PLAZAS DE DIRECTORES ANIMADORES

La contratación será por arrendamiento de servicios por un año renovable y con un sueldo anual de 1.400.000 pesetas líquidas, divididas en 14 pagas.

Se presentarán instancias dirigidas al señor Alcalde, debidamente reintegradas durante un plazo de 15 días, contados a partir de la publicación del presente anuncio en el Tablón de Edictos del Ayuntamiento y, acompañadas de un trabajo sobre funcionamiento y actividades de un Centro Cívico, que deberán presentar en sobre cerrado.

Los seleccionados pasarán a una entrevista personal. El Tribunal estará compuesto de la siguiente manera: Presidente: el Alcalde; Vocales: la Concejal de Enseñanza, el Concejal de Cultural, el Concejal de Servicios Sociales, el Concejal de Deportes; Secretario: el Director de Servicios de Personal.

Getafe, 6 de octubre de 1982

El Alcalde,

Habr  un canal ol mpico de remo y pirag ismo

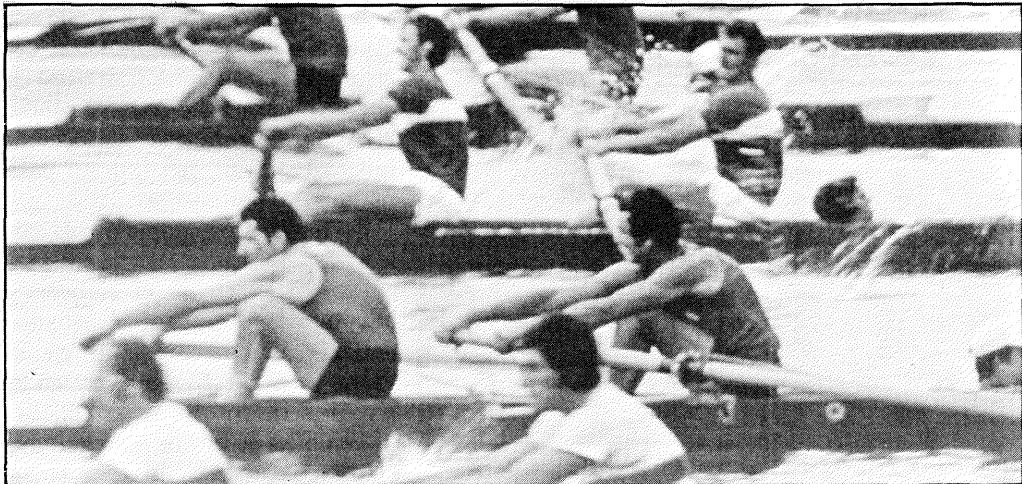

La iniciativa de construcci n de este canal ol mpico ha partido del Ayuntamiento de Madrid, con la colaboraci n del Ayuntamiento de Getafe, y el proyecto est  enmarcado en el futuro parque lineal del Manzanares, una vez que se haya realizado la depuraci n total del r o.

El agua para abastecer este canal, que tendr  una longitud de 2.300 metros y una anchura de 120 metros, se derivar  del r o Manzanares. El canal y todas sus  reas de servicio ocupar n una superficie de 124 hect reas, de las que 50 pertenecen a Madrid y 74 a Getafe.

Las Federaciones de Remo y Pirag ismo se muestran totalmente satisfechas con este proyecto. Su localizaci n entre Madrid y

Getafe es la ideal por la facilidad de las comunicaciones y la amplia poblaci n infantil y juvenil de la zona, en la que se podr a hacer una buena labor de promoci n de este deporte.

Espa a tiene categor a de campeona internacional en estos dos deportes, y hasta ahora se est n utilizando unas instalaciones muy deficientes.

El proyecto est  pendiente de su financiaci n econ mica, que se pretende sea llevada a cabo por el Consejo Superior de Deportes y la Diputaci n Provincial de Madrid. Los Ayuntamientos de Madrid y de Getafe se encargar n de la cesi n del suelo necesario para que el canal sea una realidad.

An lisis de los pescados y mariscos

El Laboratorio Municipal ha finalizado su campa a de inspecci n en pescader as y marisquer as.

Por una parte se control  el estado de frescura de los g neros que se expenden en las pescader as. En segundo lugar, se investig  la presencia del conservante « cido b rico».

En cuanto a la frescura de los g neros, se inspeccionaron un total de 17 pescader as. De ellas, 13, ten an los g neros en buen estado, y en las cuatro restantes no era satisfactorio, por lo que se retiraron los productos a la venta y se repetir  la inspecci n, con posibilidad de poner sanciones si la situaci n no se arregla.

En cuanto a la presencia del  cido b rico, seg n informa el Laboratorio Municipal, se dio en todas las muestras tomadas en porcentajes superiores al permitido por la Ley.

En los mariscos hay un exceso de  cido b rico

Esta adici n de  cido b rico se produce en el Mercado Central de Madrid, fuera de nuestro  mbito municipal, por lo que se ha enviado un informe al Laboratorio Municipal de Madrid, para que desde all  se tomen las medidas oportunas.

Acondicionamiento de la calle Andaluc a

Se ha aprobado definitivamente el acondicionamiento de la calle Andaluc a, en el barrio de Juan de la Cierva, con un presupuesto de 33 millones de pesetas.

El proyecto final se ha decidido mediante reuniones entre los t cnicos del Ayuntamiento y los vecinos de dicha calle.

Se prev  hacer una nueva calzada y unas aceras m s anchas que permitan la instalaci n de  rboles y jardineras. Se han proyectado tambi n un importante n mero de aparcamientos, en bater a y en l nea, as  como una zona

para carga y descarga. Se instalar n tres pasos elevados, uno en cada extremo de la calle y uno en la plaza de Severo Ochoa. Se pondr  tambi n una nueva red de alumbrado, as  como de alcantarillado, siguiendo las directrices del Plan de Saneamiento.

Las mismas obras se est n llevando a cabo en la calle Albacete, que tienen un presupuesto de 15 millones de pesetas. El acondicionamiento afecta a todos los aspectos: acerado, asfaltado, aparcamientos, alumbrado, saneamiento, etc.

I Sal n de la infancia y la juventud de Getafe

Durante las pr ximas Navidades, entre el d a 25 de diciembre y el 5 de enero, tendr  lugar, en Getafe, el I Sal n de la Infancia y la Juventud (Juvenalia), ya que el Pleno del Ayuntamiento ha aprobado por unanimidad destinar cinco millones de pesetas para realizar este proyecto.

El sal n se instalar  en el Centro C vico de Juan de la Cierva, que para esas fechas ya estar  inaugurado, y tendr  varias  reas de trabajo.

La primera, el  rea de «informaci n», se destinar  para dar a conocer a ni os y j venes una serie de temas interesantes como pueden ser las actividades municipales, problemas del mundo actual, los  ltimos descubrimientos cient ficos, el mundo de la naturaleza, etc. Se contar  con la colaboraci n de organismos importantes como UNICEF o ICONA, que proporcionar n material gr fico para ilustrar estos temas.

Otro  rea ser  el de participaci n, en la que se tratar  de llevar a cabo una cultura viva, y en la que habr  talleres de t teres, distintos juegos de animaci n, concursos de dibujo, redacci n, etc. En resumen, es el  rea en la que se busca la participaci n activa de todos.

Por  ltimo, habr  un  rea de «cultura y recreaci n», en la que habr  cine permanente, teatro, actuaciones de payasos, etc. El Sal n de la Infancia y la Juventud ser  un buen instrumento para que los ni os y los j venes, y tambi n los mayores, pasen unas buenas navidades.



ANUNCIO

Desde el pasado d a 15 de octubre est n al cobro los recibos, en periodo voluntario, de las siguientes tasas e impuestos:

- Recogida de basuras.
- Alcantarillado.
- Radicaci n.
- Extinci n de incendios.

Recordamos que el plazo acaba el pr ximo d a 15 de noviembre por lo que deber n hacer efectivos los pagos con el fin de evitar posteriores recargos.

Podr n tambi n domiciliar los pagos por su oficina bancaria para lo que deber n comunicarlo al Ayuntamiento.

La Oficina de Recaudaci n est  situada en la calle Boh me, 1.