

GETAFE



EPOCA 5ª * N.º 299 * FEBRERO 1999

BOLETIN INFORMATIVO DEL AYUNTAMIENTO DE GETAFE



El prestigioso arquitecto Norman Foster adelanta el Getafe del futuro



*Enterramiento de la vía:
las obras se dejan ver*

Taormina: el reconocimiento a 25 años de trabajo

*Cross Villa de Getafe:
nuevo circuito a gusto del público y atletas*

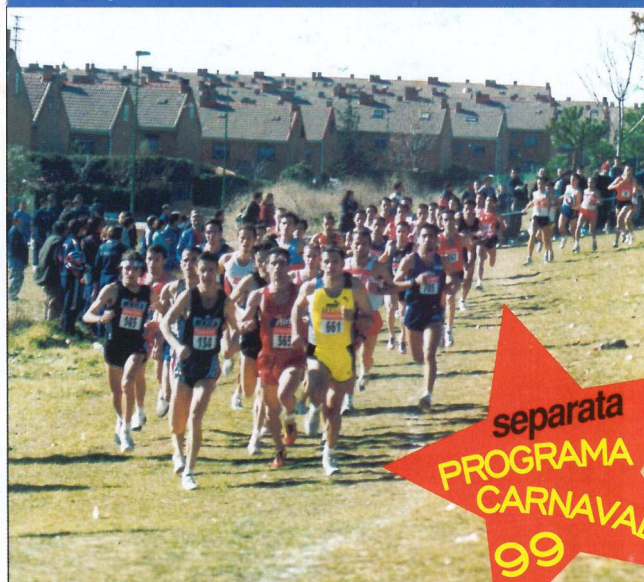

*separata
PROGRAMA
CARNAVAL
99*

Visitaron el Ayuntamiento...

Núñez de Arenas

Colegios
Núñez de
Arenas
y Rosalía de
Castro
Amigos
para
siempre



Viendo las fotos de estos dos grupos escolares, uno tiene la sensación de que éstos si que van a ser amigos para siempre. Se les ve en las caras, en las sonrisas y en la complicidad que rezuman algunos de sus gestos. En la imagen del colegio Rosalía de Castro, esta pequeña multitud, entre la que se encuentran las profesoras, la concejala Laura Lizaga y el Alcalde, parecen a punto de salir en "desbandada" y disfrutar de la vida a tope.

Buena gente, la más menuda, que cada vez que aparece en nuestras páginas dejan constancia de ser generaciones con ganas y esperemos que con mucha suerte.

No se cortan, se divierten, son listos y encima con toda una vida por delante; se puede pedir más. Lo dicho, con amigos y compañeros así uno se quitaría de un plumazo muchos inconvenientes cotidianos. ¡Que dure!



Rosalía de Castro

SUMARIO

OPINAN LOS PARTIDOS POLITICOS



TAORMINA: 25 AÑOS EN LAS TABLAS

LA RECOGIDA SELECTIVA DE RESIDUOS LLEGA A LOS BARRIOS PERIFERICOS

RESERVA DE ESPACIO PUBLICO: LO QUE LA LEY HA SENTENCIADO



NORMAN FOSTER ADELANTA EL FUTURO DE GETAFE

TODO EL PROGRAMA FORMATIVO PARA LA MUJER

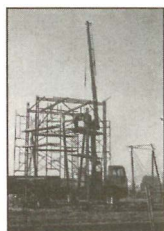

LA SOLIDARIDAD MARCARA LA ENTRADA A GETAFE

GETAFE-NORTE SE DOTA DE CENTROS EDUCATIVOS



CUADERNOS DEL MATEMATICO CUMPLE 10 AÑOS

CROSS VILLA DE GETAFE: LOS PARTICIPANTES DISFRUTARON CON EL NUEVO CIRCUITO

Mirando al futuro

L proyecto que damos a conocer en nuestras páginas centrales de lo que será el Getafe del Siglo XXI, diseñado por el prestigioso equipo de arquitectos de Norman Foster, supone el crecimiento de la ciudad hacia el este; configurando grandes zonas verdes, de ocio, industriales y una ciudad aeroportuaria. La transformación de la ciudad, según se desprende de este ambicioso proyecto, supondría la transformación de unas 43 hectáreas de terrenos, casi la mitad del término municipal.

Todo esto pasa por que el municipio pueda contar con un pasillo que iría prácticamente desde la rotonda de la base aérea, con la consiguiente permuta o negociación de lo que son los cuarteles situados frente a la base, hasta lo que es el entorno del Cerro de los Angeles, con tan sólo 2.000 viviendas previstas. Parte de los polígonos que están junto a la autovía de Andalucía se trasladarían más al sur y todo este gran espacio quedaría configurado entre amplias zonas verdes. La inversión, según se desprende del proyecto, correría a cargo en gran parte de las empresas y negocios que se asentarán en este nuevo Getafe.

A pesar de que pueda parecer utópico, el Getafe del Siglo XXI ya ha dado sus primeros pasos para configurarse como uno de los núcleos motores de la Comunidad madrileña. Todo esto será posible merced a la consolidación de las múltiples y variadas infraestructuras que se han realizado hasta ahora, lo que da pie a introducirse en el desarrollo urbanístico del futuro. Aunque pueda parecer que aún resta mucho tiempo para que todo esto sea una realidad, los pasos comienzan a ser firmes y el futuro está a la vuelta de la esquina. Será, en definitiva, echar una ojeada al futuro con un presente consolidado. 

3

BOLETÍN INFORMATIVO DEL AYUNTAMIENTO DE GETAFE

*Deposito Legal: M. 3.742.1975
Tirada: 50.000 ejemplares*

EDITA	Ayuntamiento de Getafe
DIRECTORA	Rosa María Ferrero
REDACTOR	Nicolás Méndez
SECRETARÍA DE REDACCIÓN	Julio Bernad y Belén Sadoz
FOTOGRAFÍA	Miguel Angel Martín
DISEÑO Y DIAGRAMACIÓN	Natalia González
REDACCIÓN	Plaza de la Constitución, 1 Tel.: 91 649 91 38 Getafe (Madrid)
MAQUETACIÓN E IMPRESIÓN	LERKO PRINT, S.A. P.º Castellana, 121. Madrid
DISTRIBUYE	Atenea Publicidad, S.L. Tels.: 91 696 16 80/18-49

Comenzaron las obras de enterramiento de la vía

DESDE comienzos del mes de febrero los vecinos de Getafe ya han podido comprobar *in situ* los trabajos del enterramiento de la vía férrea su paso por Getafe. Una larga reivindicación vecinal se ve materializada por fin en la eliminación de esta barrera física. Los vecinos han venido soportando durante años una barrera física que impedía la comunicación entre un lado y otro del Getafe dividido. Será un tiempo de algunas molestias para los residentes pero el enterramiento será el final del túnel para una

ciudad en la que la comunicación ha sido muy difícil tanto para los peatones como para el transporte. Se eliminarán los pasos subterráneos y elevados y Getafe renacerá en el año 2000 como una nueva ciudad del siglo XXI.

La lucha de los vecinos de Getafe a través de la Plataforma por el Enterramiento de la Vía ha dado sus frutos. El plazo de ejecución de estas obras es de dieciocho meses y el presupuesto supera los siete mil millones de pesetas. Las obras están siendo realizadas por las empresas, ACS, Necsó y Ferrovial.

En próximos números seguiremos informando del curso de las obras y su repercusión en nuestra ciudad

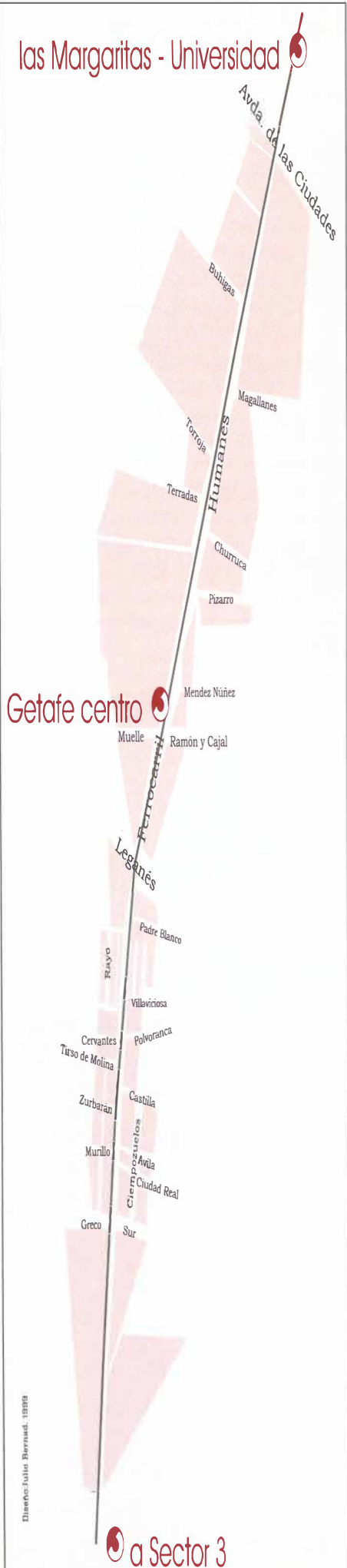

El enterramiento de la vía supondrá molestias pasajeras pero será el final del túnel para una ciudad incomunicada entre sí

Relación entre calles que se verán afectadas por las obras del enterramiento

Paseo de la Estación
Calle Torroja
Calle Terradas
Calle Muelle

Calle Humanes
Calle Magallanes
Calle Churruca
Calle Pizarro
Calle Méndez Núñez
Calle Ramón y Cajal

Calle Leganés
Calle Ferrocarril
Calle Padre Blanco
Calle Villaviciosa

Calle Polvoranca
Calle Castilla
Calle Avila
Calle Ciudad Real
Calle Ciempozuelos
Calle Sur

Calle Ferrocarril
Calle Rayo
Calle Lope de Vega
Calle Cervantes
Calle Tirso de Molina
Calle Zurbarán
Calle Murillo
Calle Pintor Rosales
Calle Pintor Greco



También en los presupuestos los conoceréis

ON la aprobación definitiva en enero de los Presupuestos Municipales para 1999, se inicia la andadura de la gestión municipal para el año que comienza. No partimos nunca de cero ya que, en muchos casos la gestión tiene gran parte de continuación de lo iniciado en los Ejercicios anteriores, sobre todo en lo que se refiere a inversiones municipales, pero sí iniciamos la etapa presupuestaria anual con nuevos y renovados objetivos para conseguir de Getafe una ciudad moderna, agradable para vivir y con un nivel de vida aceptable, señal inequívoca del grado de superación de los problemas cotidianos que afectan a los ciudadanos de nuestro municipio.



De estos presupuestos de 1999, podemos decir que superan ligeramente a los del año precedente y que ascienden a 19.000 millones de pesetas (114 millones de Euros), si bien las partidas destinadas a inversiones públicas se duplican, apostando por un techo de inversión de 7.000 millones de pesetas, entre las que se encuentran: **El enterramiento de la vía de tren (obras ya iniciadas), la terminación del Conservatorio de Música, finalización del Polígono Industrial de Los Olivos 1ª Fase, Recinto Ferial y de Muestras, sustitución y mejora de la red de alcantarillado, y acondicionamiento de calles**, entre otras inversiones y que, a su vez, son el fruto del orden de prioridades que inevitablemente ha tenido que establecer el Gobierno Municipal para dar respuesta a las demandas y aspiraciones vecinales por un lado,

y para cubrir los efectos más negativos de los recortes presupuestarios y falta de cumplimiento de compromisos del Gobierno de la derecha en el Estado, el Gobierno del P.P. En concreto y por señalar lo más escandaloso de esa política presupuestaria reaccionaria nos referiremos a

los recortes en materia de asistencia social, como cobertura de las capas de la población más desprotegidas y sobre todo en lo concerniente a Getafe, a la falta de cumplimiento de su compromiso de aportación de 1/3 del coste del enterramiento de la vía del tren, después de haber sido firmado por el Gobierno mediante convenio entre las tres Administraciones.

Estas contradicciones abundantes y permanentes de la derecha no son exclusivas del Gobierno Central, también en el Gobierno Municipal el P.P. pretende batir el récord de la perplejidad ajena con su voto en contra de los Presupuestos Municipales al tiempo que alardea y defiende prestando su voto favorable a cada una de las inversiones más destacadas y ya reseñadas como las más importantes y más sentidas por los ciudadanos. ¿Será esa la razón de votar, de forma furibunda, los Presupuestos en contra y avalar con su voto cada uno de sus contenidos en su aplicación concreta? ¿La de querer situarse a favor de las demandas ciudadanas por un lado y en contra de los instrumentos claves para hacerlas viables por otro? Una posición de abstención salvaría mejor la cara ya que permitiría no apoyar los Presupuestos sobre los que no gobierna y al tiempo no se

manifiesta contrario a las realizaciones y aspiraciones vecinales.

Tamaño contradicción, por más que se le quiera buscar explicaciones políticas, difícilmente será entendida por los ciudadanos preocupados por la solución de sus problemas inmediatos y concretos que sólo vendrá de la mano de la aplicación exhaustiva de ese plan anual de Presupuestos que el P.P. intenta frenar con su voto en contra y que, sin embargo, no tiene valor para decir a los ciudadanos a la cara que se está oponiendo, en donde se toman las decisiones, a que la vía del tren sea enterrada.

Afortunadamente para esta ciudad y sus vecinos, la derecha no dispone de la suficiente fuerza en votos para frenar esas realizaciones singularmente importantes para el desarrollo y potenciación de nuestro municipio en los próximos años. La desaparición de la vía del tren de la superficie del Centro de Getafe será una realidad en la próxima legislatura, quieran o no los populares. El Polígono de Los Olivos tiene suelo ya urbanizado para la implantación de más de 200 Empresas con la consiguiente creación de empleo y generación de actividad económica. El Conservatorio Profesional de Música será igualmente una realidad cultural de primer orden para Getafe, así como el resto de las obras de inversión en calles y colectores cofinanciados en parte con Fondos Europeos, gracias a que existe un plan de Presupuestos Municipales, eso sí, con el voto en contra del Partido Popular.

Francisco J. Hita Gamarra
CONCEJAL DELEGADO DE URBANISMO

5



izquierda unida.

El PP votó no al presupuesto que enterrará la vía en Getafe

OS cuestiones marcan fundamentalmente el Presupuesto Municipal para Getafe del año 1999:

1. **De coherencia**, sobre las políticas aplicadas por el Gobierno Municipal (I.U.-PSOE), que consolidan y desarrollan los objetivos de apuesta rotunda por el empleo, las políticas sociales, las inversiones y un sector público fuerte y eficaz.



2. **La necesidad de hacer frente a las políticas de recorte del PP**, que castiga a los Ayuntamientos y muy especialmente a aquellos como el de Getafe, en el que hay gobiernos de izquierda.

Abordar el que podemos denominar como **el Presupuesto del Enterramiento de la Vía**, no ha sido fácil, "gracias" al desajuste económico que el PP ha provocado con el incumplimiento del Convenio para enterrar la vía, lo que ha supuesto para Getafe tener que cubrir los más de 1.700 millones de pesetas que debería

haber aportado el Ministerio de Fomento y que ha puesto en peligro servicios a los ciudadanos que desde el Ayuntamiento se vienen prestando.

Ejemplo de esa discriminación del PP hacia Getafe lo tenemos en la ciudad de Cádiz, donde al tener el gobierno municipal el Partido Popular, el Ministerio de Fomento ha sufragado el 60% del enterramiento de las vías en esa ciudad.

El problema es que no contento con esto, **el PP de Getafe votó en contra del Presupuesto para el año 1999 que contempla el Enterramiento de la Vía**. Priorizando la política de su partido por encima de los intereses de todos los getafenses, prefirieron hacer oposición política al Gobierno Municipal (I.U.-PSOE), sin reparar en que a lo que realmente se oponía el PP en Getafe es al Enterramiento de la Vía. Luego, es fácil decir públicamente que se está a favor de que se realice este proyecto, pero cuando se tienen que tomar medidas concretas para realizarlo se vota en contra. ¿Nos

puede decir el PP cómo se hubiese enterrado la vía, si a I.U. y al PSOE nos llega a dar una locura en ese Pleno, y les hacemos caso? ¿Con qué dinero se habría hecho? ¿Se hubiese enterrado la vía sólo con desearlo?

Parece claro que la actitud del PP con este Presupuesto ha sido contraria a los intereses de los getafenses, no a los de I.U. o el PSOE.

Me pregunto si no hubiese sido mejor que el PP hubiera propuesto al Gobierno Municipal (I.U.-PSOE), dialogar sobre alguna aportación suya a este Presupuesto, que les hubiese permitido justificarse políticamente ante su partido y aunque hubiese sido sólo eso, abstenerse en el Pleno.

Parece que pedirle madurez política al PP de Getafe es pedir peras al olmo. Espero que al menos tengan la vergüenza política de no acudir a la inauguración de las obras del Enterramiento.

Gregorio Gordo Pradel
PRIMER TENIENTE ALCALDE
Y PORTAVOZ DE IU



Mentirosos

ESCRIBE Don Pío Baroja, al comienzo del primer volumen de sus memorias –“Desde la última vuelta del camino”– lo siguiente: “*El hombre embrollón, como los chichos embusteros, necesita cambiar constantemente de público para ir diciendo sus mentiras con cierto éxito, y aun así al poco tiempo tendrá el sentimiento de ver que nadie cree en lo que dice*”.

Nos enseña el Diccionario de la Lengua de la Real Academia Española que **Mentiroso** es el que tiene costumbre de mentir o, también el engañoso, aparente, fingido, falso.

Añadiría yo, humildemente, un apartado más en la definición de esta palabra: **Mentiroso Político**, que dicese de aquel que juega con las ilusiones de los ciudadanos, con el engaño, por el mero interés partidista o, incluso, personal.

Y a cuento de qué digo esto. Estoy seguro que ustedes, pacientes lectores interesados en el funcionamiento de su Ayuntamiento, lo habrán adivinado sin que yo llegue a explicárselo. A la vista está de todos. **Nuestros actuales gobernantes, PSOE e IU, son unos mentirosos.** Y mienten, creo yo, por el mero placer de mentir.

Miente el que dice que va a construir un Centro Cívico y no lo construye; miente el que dice que va a construir una Plaza de Toros y no lo hace; miente el que dice que baja los impuestos y los sube; el que cobra tasas obligatorias a vecinos de algunos barrios (Sector III) y podrían ser voluntarias; el que promete dotar de infraestructuras a algún barrio y olvida su existencia (Perales del Río); el que dice que se encerrará si el Ministerio no construye un colegio a

sabiendas de que el Ministerio va a construirlo, y un largo etcétera, si continúa poniendo ejemplo no tengo suficiente espacio. Pero, en general, **es mentiroso todo aquel que juega con la ilusión de nuestros vecinos, niños y mayores, mujeres y hombres, engañándoles vilmente para intentar conseguir un voto más que les haga permanecer en su sillón.**



A mí, personal y políticamente, esto me da muchísima pena. De verdad, lo digo, y escribo, de todo corazón. Porque en política no todo vale, y no vale jugar con la ilusión de los demás.

Y es que esta forma de mentir de algunos políticos locales se está convirtiendo en algo enfermizo y esto me preocupa.

Saltó de mis manos el último número del Boletín Municipal de este Ayuntamiento; su boletín, el suyo, el que se realiza con el presupuesto de todos ustedes. Y salto al leer, con la atención y el respeto que merece la lectura de las opiniones de compañeros de corporación – aunque no comparta su ideología– y ver cómo el representante de IU vuelve a caer en la tentación de la mentira; en la **enrabiada y sectaria declaración.** Aflora en el artículo del representante de IU el instinto del hombre primitivo, el instinto del animal herido que se revuelve acorralado.

Yo soy consciente de que es duro estar gobernando de prestado, legítimamente faltaría más, y que los vecinos te pidan cuentas por la gestión que no has hecho; que te digan que les defiendas en los mismos términos que lo hacías cuando eras oposición y no lo hagas. Soy consciente de que **es duro dar la espalda a las personas a las que representas: eso es**

lo que hace actualmente IU de Getafe o, perdón, alguno de sus representantes.

Jamás este Portavoz, este Grupo Municipal, pondrá en duda la profesionalidad de los trabajadores del Boletín Municipal. Que no se equivoque este “señor”. Lo que sí criticará, y va a seguir criticando, es la **incompetencia, acreditada, del responsable político del Boletín.** Porque mientras este señor se dedica a utilizar políticamente el Boletín Informativo de todos los getafeños, los problemas reales de nuestros ciudadanos continúan sin resolverse.

Yo puedo entender que, a ciertas personas, decidir si pongo dos fotos del Alcalde y dos más en el Boletín, o dar algunos nombres a las calles de nuestro municipio, les puede suponer un esfuerzo que roce el sacrificio de lo humano; evidentemente va en la capacidad de cada persona. Creo que si se esta está en un gobierno se está para mucho más que eso, se está para resolver los problemas de los ciudadanos, los problemas reales, el día a día, porque para eso nos han puesto ellos, nuestros queridos ciudadanos, donde estamos.

Cada cuatro años los ciudadanos son los únicos que deciden el modelo de gestión que prefieren. No voy a hacer aquí ningún tipo de vaticinio electoral. La izquierda que tenemos en este pueblo es la que hay. Lo siento por las respetables personas que pusieron toda su confianza e ilusión en ellos.

Termino como empecé, con una cita, esta vez de uno de los grandes filósofos que se han paseado por este mundo, Heráclito, a ver si hace reflexionar a más de uno: “*Pensar prudentemente, es la mayor virtud; la sabiduría consiste en decir la verdad y en actuar según la naturaleza, escuchándola.*”

José Luis Moreno Torres
PORTAVOZ DEL PARTIDO POPULAR

6

GRUPO MIXTO

Sumisión voluntaria y acción ciudadana

estas alturas ya nadie duda que nuestro sistema político es una **partitocracia presidencialista** en la que al jefe del Gobierno, una vez investido por el Congreso, resulta casi imposible desalojarle el poder.

La ocupación prolongada de **La Moncloa** está casi garantizada por el **conformismo** de los electores debido a que la cultura democrática del pueblo español continúa siendo del arcaico tipo **delegativo** que define **O'Donnell**. El único riesgo real de perder el poder procede de las divisiones internas que se produzcan en el partido gobernante (caso de **Suárez**) o de una corrupción generalizada de la que saque provecho la oposición con una populista campaña de prensa (caso de **González**). Consciente de ello, **Aznar** no ha dudado en hacer del **PP** un partido en el que ha impuesto su **caudillaje** eliminando discrepantes y la democracia interna, para que no le pase lo mismo que al primero y está “echando balones fuera” como puede en los casos de sus corruptos, para no acabar como el segundo. Uniendo esto al control de los medios de información y sirviendo bien a los poderes financieros, imagina perpetuarse en el poder dado el conformismo de la mentalidad española y la sumisión voluntaria existente.

Expectativas como ésta fueron las que alimentaron los sueños de los grandes dictadores e hicieron posible sus dictaduras: **Hitler,**

Mussolini, Stalin, Mao, Franco, Castro, etcétera, fueron también caudillos de un partido disciplinado que después se convertía en “único”. Enseguida venía la grabación en la mente del pueblo del mensaje goebeliano “la política para los políticos; tú a lo tuyo y no te compliques la vida”. Así el pueblo, con **sumisión voluntaria, “delegaba” sus responsabilidades en la clase política gobernante.**



Con este conformismo convivimos casi cuarenta años en España admitiendo a la clase política instalada en el poder, ¿o no fue así? Con el mismo conformismo aceptamos la forma de transición a la democracia que nos “guisaron” al margen de otras opciones, ¿o es que acaso estuvimos informados de los entresijos que entonces se barajaron? Y esa misma sumisión voluntaria es la que ha hecho posible que al menos nueve millones de españoles hayan asumido la corrupción felipista de catorce años y que, según las encuestas, aún seguirían dando su voto delegativo al **PSOE.**

Pues bien, esta forma de democracia **delegada** y no la **participativa**, es la cultura democrática que nos han vendido a los españoles desde los albores del liberalismo; a nadie puede extrañar entonces que los períodos de régimen democrático en España hayan sido tan borrascosos y tan cortos.

Enseguida ha surgido la tentación caudillista y el golpismo totalitario.

La verdadera Democracia debe ser participativa. Cada ciudadano tiene que participar activamente en el esfuerzo común para el logro de una sociedad digna y de una vida progresivamente mejor para nuestra nación, nuestra ciudad y nuestra propia familia. Tener esta inquietud es signo claro de vocación política y es preciso hacerse político; por el contrario acudir a la política como van los políticos profesionales, sólo para vivir de ella, conduce inevitablemente a la degradación que hemos alcanzado. Por el plato de lentejas de unos sueldos suculentos que ellos mismos se ponen, nuestros políticos “delegados” apárcan a un lado la **ética**, juegan al trueque con las ideologías y se apuntan a lo que sea por conseguirse un cargo.

Aquí la única participación ciudadana que se permite es aquella que pueda estar controlada por la militancia de los partidos, con el fin de su instrumentalización política en cada momento oportuno, como acontece en los **consejos de barrio y algunas asociaciones vecinales o sociales de diferentes denominaciones.**

En ellas, al ciudadano honrado no se le da juego y si, con la mejor intención, acude a presentar sugerencias o a pedir solución a sus problemas se siente oído pero luego vergonzosamente ignorado, y desiste de volver.

Luis Yubero Romano
PORTAVOZ DEL GRUPO MIXTO

Cuando se cumple su 25 aniversario

El Grupo de Teatro Taormina espera un reconocimiento que se ha ganado a pulso

Antonio y José, fundadores y almas máter del Grupo Taormina, afirman que tras 25 años en el mundo del teatro siguen conservando la ilusión de subirse a un escenario. Empezaban su carrera un mes de noviembre del año 1973 con la obra "Severa Vigilancia" y han representado hace pocos días "P.D: Tu gato ha muerto". Nacieron profesionalmente en Getafe, y a pesar de que cuentan con personas apoyan y comparten su labor, afirman sin temor a equivocarse "que esperan recibir el reconocimiento a una carrera, que ha sido fructífera y pionera en esta ciudad". En pleno ensayo dialogamos con esta compañía teatral, seria y aceptada por los públicos más variados.

—Veinticinco años en los escenarios, ¿qué se puede decir?

—Nosotros podemos decir que no ha habido una representación mala a nuestro entender, lo que ya significa bastante a la hora de recordarlo. En cambio sí nos quejamos de una falta de atención, una falta de dedicación, de no valorar lo que son realmente 25 años haciendo teatro en Getafe. Hay que decir que el público de aquí es fiel, quizás sean los estamentos los que no hacen todo lo que podríamos hacer.

—¿Cómo fueron los inicios?

—Los comienzos fueron duros porque hacíamos teatro sin medios. Teníamos que compaginar, las personas que componíamos el grupo, nuestro trabajo (ajustadores ambos) con el teatro, cosa que después ha variado; aunque algunos de los integrantes actuales siguen haciendo ambas funciones. Alternábamos en aquella época nuestro trabajo en una compañía con la que hacíamos giras y con el grupo que empezaba a nacer, Taormina. Sí tenemos que mostrar nuestra gratitud al director de la Casa de la Cultura, Juanjo Rivera, que nos ha apoyado desde nuestros inicios y antes y ahora a la Delegación de Cultura, lo que no quita que queramos exigir más.

MAS VALORACION PARA LA CULTURA

—¿Habéis tocado todos los palos?

—Ha habido muchas etapas. En los tiempos en que empezamos, en España había una serie de problemas que nosotros tocábamos en el teatro que hacíamos. Nos comprometíamos. Intentábamos despertar la conciencia de los espectadores para alcanzar una libertad que no había. En segundo lugar, una vez establecida la democracia, empezamos a hacer un teatro más de texto, autores clásicos si quieres. Y después pasamos al teatro que estamos haciendo ahora, que es un teatro muy centrado en el espectáculo para chavales y jóvenes. Siempre hemos trabajado autores de calidad y, ahora en los 10 años de campaña escolar nos sentimos muy a gusto.



Antonio y José llevan 25 años encima de los escenarios, y en los últimos años trabajando sobre todo en campañas escolares.

—¿Está valorado el teatro en los tiempos que corren?

—En general las cosas han bajado un poco. Hay menos dinero, menos presupuestos en cuanto a cultura. Aquí en Getafe lo que sí hemos notado es que no se ha perdido ese afán por hacer cosas. Cuando se da calidad la gente responde. La prueba esta en que con un teatro como García Lorca, con buena programación, la gente responde. Sí queremos aprovechar la ocasión, para decir que esperamos que el Centro Municipal de Cultura sea nuevamente un espacio cultural y no se le destine a otros menesteres.

EL ACTOR NACE

—¿Qué se necesita para ser actor?

—El actor nace, no se hace. Luego se perfecciona. Pero requiere unas dotes, una sensibilidad, una serie de cosas; que tiene que poseerlas ya desde la base. La mayoría de los actores son autodidactas. España ha dado muy buenos actores y otros que no lo son tanto. Uno de los actores que nos ha gustado mucho ha sido José María Rodero, y como actrices, Irene Gutiérrez Caba y Laly Soldevila.

—¿Contarnos una anécdota que se haya quedado grabada?

—Recordamos una vez que tuvimos que suspender una función, aquí en la Casa de la Cultura, porque se recibió una amenaza de bomba. Estábamos representando "Los verdes campos" de Antonio Gala y actuaba ese día en el Centro Municipal de Cultura, Rosa León. Recordamos que la policía vino aquí, incluso registramos con ellos las dependencias, y fueron a lo de Rosa, y estando allí les llamaron para decirles que la bomba estaba donde representábamos nosotros. Se desalojó la sala, tranquilamente, y una vez acabado el registro, reanudamos la obra pensando (faltarían 10 minutos de obra) que no volvería casi nadie. Fue todo lo contrario, volvieron todos los espectadores, finalizamos la representación y nos sorprendimos de la reacción del público.

—¿Que opinión tenéis de esta ciudad y su relación con el mundo de la cultura?

—Con la cantidad de gente que tiene Getafe no hay inquietud suficiente a nuestro entender, aunque ahora nos congratula ver que los jóvenes empiezan a volver al teatro. Nos llena de satisfacción sobre todo, dentro de la campaña escolar, los comentarios que reflejan las encuestas que se entregan tras la obra y en los que los comentarios son sumamente positivos hacia nosotros y hacia el teatro. Confiamos en que el público retome la sana costumbre de volver a los teatros y que se ofrezca calidad.

Test en las tablas

- Teatro.
- * Vida.
- Actores.
- * Modestia.
- Público.
- * Necesario.
- Un autor.
- * Buero Vallejo.
- Una obra.
- * "¡Ay, Carmela!", "¡Ñaque de piojos!".
- Una frase.
- * El teatro es vida y es muerte, donde se sufren mil vidas y se viven mil muertes.
- Taormina.
- * Sinceridad.
- Una actriz.
- * Susan Sharandon.
- Getafe.
- * Calle larga.

Acuerdos de pleno

En el último pleno celebrado el 22 de enero de 1999 se han tomado los siguientes acuerdos:

1. Aprobación, si procede, de los borradores de las actas de las sesiones extraordinarias celebradas los días 22 y 28 de diciembre de 1998. *Aprobado por unanimidad.*

2. Resoluciones, correspondencia e informes de la Alcaldía. *Aprobado por unanimidad.*

3. Proposición del Concejal Delegado de Seguridad, Hacienda y Patrimonio, sobre aprobación definitiva del Presupuesto General del Municipio de Getafe para 1999. *Aprobado por mayoría con los votos favorables de los Concejales del PSOE e IU y en contra de los Concejales del PP y GM.*

4. Proposición del Concejal Delegado de Personal y Servicios Generales, sobre modificación de la relación de puestos de trabajo para 1999, aprobada por el Ayuntamiento Pleno, el 28 de diciembre de 1998. *Aprobado por mayoría con los votos favorables de los Concejales del PSOE e IU y en contra de los Concejales del PP y GM.*

5. Proposición del Grupo de Concejales del P.P., en relación a la limpieza, adecuación y mejora del cementerio de Nuestra Señora de la Soledad. *Rechazado con los votos a favor de los Concejales del P.P. en contra de los Concejales del PSOE e IU y la abstención del GM.*

6. Proposición conjunta del Concejal Delegado de Seguridad, Hacienda y Patrimonio y del Concejal Delegado de Personal y Servicios Generales sobre concesión

de gratificación por prolongación de jornada a la Policía Local. *Aprobado por unanimidad.*

7. Proposición del Concejal Delegado de Seguridad, Hacienda y Patrimonio sobre inclusión en el inventario general de bienes de la parcela 61 del polígono 2 del catastro. *Aprobado por unanimidad.*

8. Proposición de la Concejala Delegada de Servicios Sociales sobre aprobación del borrador de convenio a suscribir entre el Ayuntamiento de Getafe y la Consejería de Sanidad y servicios Sociales de la Comunidad de Madrid para el mantenimiento de los centros de acogida infantil y de adolescentes durante 1999. *Aprobado por unanimidad.*

En este pleno se aprobaron definitivamente los presupuestos para 1999

9. Proposición de la Concejala Delegada de Servicios Sociales sobre solicitud de subvención a la Consejería de Sanidad y Servicios Sociales de la Comunidad de Madrid al amparo de la convocatoria anual de subvenciones a proyectos I.M.I. *Aprobado por unanimidad.*

10. Proposición del Concejal Delegado de Educación, Infancia y Coordinación de Planes Integrales sobre acuerdo de prórroga del convenio de colaboración suscrito entre

la Consejería de Educación y Cultura de la Comunidad de Madrid y el Ayuntamiento de Getafe para el funcionamiento de las aulas municipales de educación de personas adultas. *Aprobado por unanimidad.*

11. Proposición del Concejal Delegado de Seguridad, Hacienda y Patrimonio sobre aprobación del borrador del convenio de colaboración en materia policial a suscribir entre el Ayuntamiento de Getafe y el Ministerio del Interior. *Aprobado por unanimidad.*

12. Ratificación del acuerdo de la Comisión de Gobierno de fecha 30 de diciembre de 1998 sobre prórroga del contrato suscrito entre este ayuntamiento y SICE, S.A. para llevar a cabo el servicio de conservación y nuevas instalaciones de señales semaforicas reguladoras de la circulación de Getafe. *Aprobado por unanimidad.*

13. Proposición del Concejal Delegado de Urbanismo sobre aprobación del proyecto reformado de "Red de Saneamiento Medio-Ambiental en las calles del término municipal de Getafe". *Aprobado por unanimidad.*

14. Proposición de los Concejales Delegados de Medio Ambiente y Urbanismo sobre aprobación del borrador del convenio de colaboración a suscribir entre el Ayuntamiento de Getafe y la Sociedad Estatal EM-GRISA. *Aprobado por unanimidad.*

15. Proposición del Concejal Delegado de Medio Ambiente sobre la adhesión del Ayuntamiento de Getafe al Plan Autonómico de Gestión de Residuos Sólidos Urbanos (R.S.U.) de la Comunidad de Madrid. *Aprobado por unanimidad.*

Envíanos tus propuestas

Desde las Asociaciones de Vecinos de tu barrio tenemos como objetivo conseguir, con tu ayuda, de tu ciudad un centro de convivencia, de relaciones personales entre los vecinos, eliminando las barreras físicas mediante la ampliación de las zonas de ocio entre otras muchas opciones y promocionando las relaciones personales entre los vecinos en portales, edificios, y barrio que esta sociedad de consumo nos está limitando. No hay mejor entendimiento que el diálogo y en éste está conseguir que nuestros problemas, si no se solucionan en su totalidad, encuentren en la colaboración de los demás, el motivo de seguir luchando por ello.

8

I nos basamos en que más del 90% de nuestra vida la desarrollamos dentro de nuestra ciudad, resulta del todo alarmante el poco tiempo que dedicamos a orientar y planificar esta parte de la misma. La lucha por la subsistencia diaria nos lleva en parte a olvidar la participación en conseguir una calidad en el medio urbano en el que viven nuestros hijos y mayores.

Sentimos y padecemos los problemas de las ciudades, pero no participamos en las soluciones y reivindicaciones de las mismas. El ciudadano tiene, amen de sus derechos, sus obligaciones para luchar por el logro en vivir en las mejores condiciones de vida para él y los suyos.

Por eso desde las Asociaciones de Vecinos queremos tu ayuda. Desde nuestra posi-

ción reivindicativa queremos llamar la atención no sólo de la Administración que tiene la obligación de solucionarlos en su justa medida, sino del ciudadano que tiene que velar porque eso cumpla además de participar en sus soluciones y alternativas. Porque no vale exponer los problemas (cosa que hacemos pocos vecinos), hay que responsabilizarse con ellos exigiendo a quien corresponda su solución.

Esto, que podríamos denominarlo democracia participativa, es lo que hace del ciudadano un ejecutor de sus derechos ante la Administración a la que no debe dejar que piense por él. Porque si así lo hacemos corremos el peligro que, intereses que no son los nuestros prevalezcan en detrimento de soluciones consensuadas entre todos.

Y ese es nuestro objetivo y pro eso pedimos tu colaboración para que, de cara a la próxima legislatura municipal, elaboremos un programa reivindicativo de los problemas de nuestro barrio para presentárselo a los que con nuestros votos se encarguen de ejecutarlo.

Con este fin, te pedimos que nos ayudes enviándonos tus propuestas a nuestra sede (plaza de la Constitución, 3, 3º) de lunes a jueves de 9 a 13 horas y de 17 a 20 horas y los viernes de 9,00 a 14,00 horas: SANIDAD, CONSUMO, MEDIO AMBIENTE, URBANISMO, TRANSPORTE, SEGURIDAD CIUDADANA, VIVIENDA, EDUCACIÓN, CULTURA, DROGA, DEPORTES, SERVICIOS SOCIALES, JUVENTUD, MUJER...

Getafe se adhiere definitivamente al Plan de Gestión de Residuos Sólidos de la Comunidad

EN sesión plenaria se aprobó definitivamente la proposición del Concejal de Medio Ambiente, Joaquín Jiménez Yuste, para que el Ayuntamiento de Getafe se adhiriese al Plan Autonómico de Gestión de R.S.U. de la Comunidad de Madrid mediante la firma del Convenio pertinente.

Esto supondrá que en un corto espacio de tiempo los barrios del Sector III, Perales, El Bercial y Getafe-Norte contarán con 267 nuevos contenedores

de 800 l. de capacidad cada uno para depositar los residuos. Este nuevo servicio atenderá a algo más de 51.000 vecinos, lo que supone un tercio de la población total de Getafe. *z*

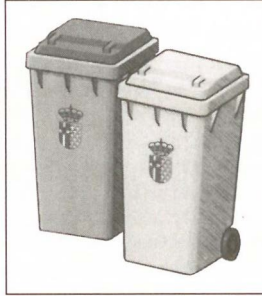

267 nuevos contenedores se implantarán en un corto espacio de tiempo en Perales, El Bercial, Sector III y Getafe-Norte

Objetivo: mayor eficacia

Se estrecha la relación entre las Fuerzas de Seguridad de Getafe

A aprobación en sesión plenaria de un convenio entre el Ministerio de Interior y el Ayuntamiento de Getafe tiene como objeto el establecimiento de medidas específicas de colaboración mutua entre las Fuerzas y Cuerpos de la Seguridad que actúan en el municipio de Getafe, para mejorar la eficacia en las tareas de mantenimiento de la seguridad ciudadana.

En base a este convenio se establece un intercambio de información y documentación, el intercambio de las bases de datos, la interconexión de las salas de comunicaciones, oficinas de denuncias en ambos cuerpos, un centro de co-

ordinación, la continuación de la Junta de Seguridad, creación de una comisión de seguimiento y que el convenio tenga una duración de tres años.

Incidir que este convenio, en algunos de sus apartados lleva desarrollándose desde el año 1996, merced a un convenio marco de colaboración en materia policial firmado entre la FEMP y el Ministerio del Interior. *z*

El intercambio de información y documentación uno de los aspectos destacados



Firma con Emgrisa Por una gestión acertada de los residuos

El Ayuntamiento de Getafe y la Empresa Emgrisa firmarán un convenio, que tiene por objeto abrir cauces de colaboración entre ambos y la oportunidad que ofrece la citada empresa para el desarrollo de programas en el campo del Medio Ambiente relacionados con la gestión de residuos, tanto industriales como urbanos.

El Ayuntamiento dispondrá de un laboratorio de análisis de residuos a precios reducidos

Emgrisa es una empresa nacional que se establecía en el Polígono de los Olivos, cuya ocupación es la Gestión de Residuos y que ya trabaja con el Ayuntamiento en algunos aspectos relacionados con el tratamiento y recogida de residuos. *z*

Prórroga de convenios y subvenciones de los servicios sociales

EN sesión plenaria, la Concejala de Servicios Sociales, Carmen García Rojas, solicitó una subvención a la Consejería de Sanidad y Servicios Sociales de la Comunidad de Madrid para proyectos del Ingreso Mínimo Madrileño.

En concreto se propuso la aprobación del proyecto denominado "Desarrollo de los Dispositivos de Tránsito para la Incorporación al Mundo Empresarial", por un importe de 7.649.503 ptas., de los cuales siete millones aportaría la Comunidad y el resto el Ayuntamiento de Getafe.

Esta petición supone la posibilidad de continuar con el citado proyecto a lo largo de este año y, que en el pasado ejercicio ha supuesto una buena respuesta de los empresarios getafenses hacia las personas que han participado en él, y que en algunos casos han logrado un puesto de trabajo. *z*

Los empresarios de Getafe han contratado a algunas de las personas que han participado en estos proyectos

Reserva de espacio público

El Ayuntamiento se limita a cumplir lo que marcó la Ley

En varias ocasiones los vecinos del Sector III se han manifestado para pedir al Ayuntamiento el pago voluntario de la reserva de espacio público correspondiente a los años 1991, 92 y 93.

El Gobierno Municipal (PSOE-IU) entiende, tras dos sentencias a su favor del Tribunal Superior de Justicia, que los pagos son obligatorios, puesto que lo contrario sería "cometer prevaricación".

LOS antecedentes de esta problemática indican que el Ayuntamiento está plenamente justificado para tramitar y cobrar un precio público por su uso. Según contempla la configuración urbanística del Sector III, lo que los vecinos denominan vado es una reserva de espacio como así se refleja en las licencias de las cooperativas.

Desde 1992 el Ayuntamiento ha mantenido múltiples reuniones con los vecinos, haciendo caso a sus sugerencias y peticiones. Para no caer en equivocaciones y ante una presunta ilegalidad en el cobro de esta reserva de espacio, la Asociación de Vecinos sugirió que fuesen los tribunales los que dirimiesen de que lado estaba la razón. El compromiso de la Asociación de Vecinos fue aceptar la resolución de los tribunales, algo que han venido incumpliendo.

La opinión del Gobierno Municipal (PSOE-IU), a través del Concejal de Hacienda, Antonio Alonso, es clara con respecto al tema:

"Es importante afirmar que no son vados, son reservas de espacios públicos como consta en las licencias de las cooperativas afectadas. Es el momento de hablar claro. Por respeto y por creer en lo que significa el movimiento vecinal, el Ayuntamiento ha sido condescendiente, pero ha llegado el momento de decir que los vecinos están siendo manipulados".

Esto, como afirma Antonio Alonso, podría comportar situaciones peligrosas para los intereses personales de los vecinos, "Hay algún representante vecinal, que entendió de buena fe, en su momento, que en función de las reclamaciones (al no estar el barrio recepcionado) era un precio público que no había que pagar y vendió esa idea a todo el barrio. Ahora se ha dado cuenta que los tribunales le han dado la razón al Ayuntamiento y está aterrado, no se atreve a decirles la verdad. Me da la sensación que los vecinos no saben algo importante: Se está creando una situación peligrosa para sus intereses personales".

SUBVENCIONES Y CREDITOS

Esta última afirmación se sustenta en lo siguiente: "La propia situación del Sector III desembocó en una petición de licencia con reserva de espacio. Se hablaba

de viviendas de 90 metros con garaje. Esto dio lugar a unas subvenciones oficiales y a créditos con intereses especiales, porque era un garaje lo que se añadía a la vivienda. Si los vecinos, tras informaciones equivocadas, afirman que no existe garaje, automáticamente pierden las subvenciones y créditos (al ser otra la calificación); lo que les puede costar ciento de miles de pesetas a cada uno al tener que devolver dinero a las administraciones. Esto no lo saben los vecinos y alguien no se lo quiere decir. Les están mintiendo y entran en un juego peligroso para sus intereses personales".

SENTENCIAS FAVORABLES

—¿Existen agravios comparativos con otros vecinos de Getafe?

—"Ninguno. Llegamos a acuerdos con la Asociación de Vecinos de que si llevaban razón, el Ayuntamiento sería prudente y haría las cosas acatando los dictámenes de los tribunales. Aquí nadie tenía la verdad y alguien podía estar equivocado. Los tribunales han sentenciado a favor del Ayuntamiento, es decir la puesta al cobro de la reserva de espacio. Decidimos no cobrar hasta conocer la sentencia, cosa lógica y prudente por otra parte, extendiendo la medida a otras situaciones pare-

cidas para no incurrir en discriminaciones. Tras las sentencias, que nos notificaron en 1998, los servicios fiscales tiene la potestad para obrar en consecuencia con todos los casos que se dan. No hay agravios comparativos para nadie y, este apartado también está siendo manipulado".

—Tras lo expuesto, ¿como queda la situación?

—"Los ciudadanos deben tener en cuenta los siguientes aspectos: 1.º La reserva de espacio forma parte de la configuración urbanística del Sector III, que ellos mismos solicitaron cuando se constituyeron en cooperativa. 2.º El renunciar a pagar esta reserva de espacio podría implicar una descalificación de la vivienda con el consiguiente desembolso de cientos de miles de pesetas por vecino. 3.º No hay agravio comparativo con nadie en Getafe. 4.º Los vecinos del Sector III han de entender que no podemos presentarnos a cualquier ciudadano diciéndole que por una bronca política, de alguien que les está manipulando, el Ayuntamiento no cumple la ley para beneficiarse políticamente de la alegría de los ciudadanos del Sector III ante una renuncia expresa de lo que es un derecho del Ayuntamiento. Sería una indignidad para el resto y en esta ciudad todos somos iguales ante la ley. Todo lo que se salga de este contexto es una manipulación y una auténtica vergüenza".



Metrosur: diferentes visiones para un ambicioso proyecto

El Metrosur, que presentaba Alberto Ruiz-Gallardón en el debate sobre el Estado de la Región, constituye desde el día de su alumbramiento, al menos en planos, un elemento de controversia que suscita diferentes puntos de vista y matices. En el caso concreto de Getafe, es conocida la postura del Alcalde, Pedro Castro, quien ve con buenos ojos el proyecto, mientras que desde I.U., la opinión viaja pareja a la que indica el informe desfavorable al proyecto elaborado por Comisiones Obreras, según ha declarado Gregorio Gordo.

L Metrosur, de sobra conocido por los lectores del Boletín, sería una línea circular de metro que contaría con 35,2 kilómetros y 29 estaciones, entre ellas las que conectarían los hospitales de Móstoles y Getafe y con el campus de la Universidad Carlos III, en Getafe y Leganés, y con el campus de la Universidad Rey Juan Carlos, en Alcorcón, Móstoles y Fuenlabrada. Otras cinco paradas tendrían conexiones con la línea de cercanías de Renfe en cada uno de los municipios afectados. El 75% del proyecto sería subterráneo y el resto en superficie. Este proyecto supondría un desembolso de 130.000 millones.

PEDRO CASTRO A FAVOR DEL PROYECTO

Desde que se diera a conocer el proyecto, Pedro Castro, Alcalde de Getafe mostró su opi-

Pedro Castro: "Este proyecto va a hacer del Sur una ciudad de ciudades"

nión favorable a que se lleve a cabo. Sus argumentaciones van en esa dirección "en primer lugar, permitirá llegar a cualquier sitio de la ciudad sin barreras arquitectónicas. Además es un elemento integrador, que contribuirá a unir el sur". Sus apreciaciones van más lejos, al subrayar " que este proyecto va a hacer del Sur una ciudad de ciudades, porque las va a conectar y se convertirá en la tercera ciudad de España , tras Madrid y Barcelona".

Pedro Castro encontraba como uno de los inconvenientes, "el que ciudades como Parla y otros pueblos del Sur hayan quedado al margen del proyecto, algo por lo que yo estoy dispuesto a luchar porque estos pueblos no queden relegados. Los ciudadanos de Getafe tendrían parada de metro en El Bercial, Los Espartaes, El Casar, en el Centro, en la Nuevo Hogar, en Las Laderas y en Pablo Iglesias, el avance sería impresionante y el sur se pondría, por fin en el siglo XX.

GREGORIO GORDO APUESTA POR LA POSTURA DE COMISIONES OBRERAS

El Portavoz de Izquierda Unida y Primer teniente de Alcalde, Gregorio Gordo, ya en su día calificó "este proyecto de obra faraónica y

electoralista. Un nuevo fuego de artificio del Presidente Regional, quién debería haber realizado una consulta con los municipios afectados antes de lanzar la idea del proyecto del Metrosur".

Esta postura ha quedado ratificada tras conocerse el proyecto elaborado por Comisiones Obreras, quienes hablan de un metro ligero que conectaría más pueblos de los que aparecen el proyecto del Metrosur y aprovecharía la red viaria ya existente con el consiguiente ahorro a la hora de llevarse a cabo el proyecto. Según el estudio realizado este constaría de 7 líneas , con una longitud de 98 kilómetros y un presupuesto de 100.000 millones.

El proyecto citado semejaría a un moderno tranvía como el que se utiliza, en pocos kilómetros, en la ciudad de Valencia, y que se considera conllevaría menos obras, habida cuenta de que la mayor parte de la infraestructura viaria ya esta construida y en funcionamiento.

Gregorio Gordo: "Gallardón debería haber consultado a los municipios afectados"

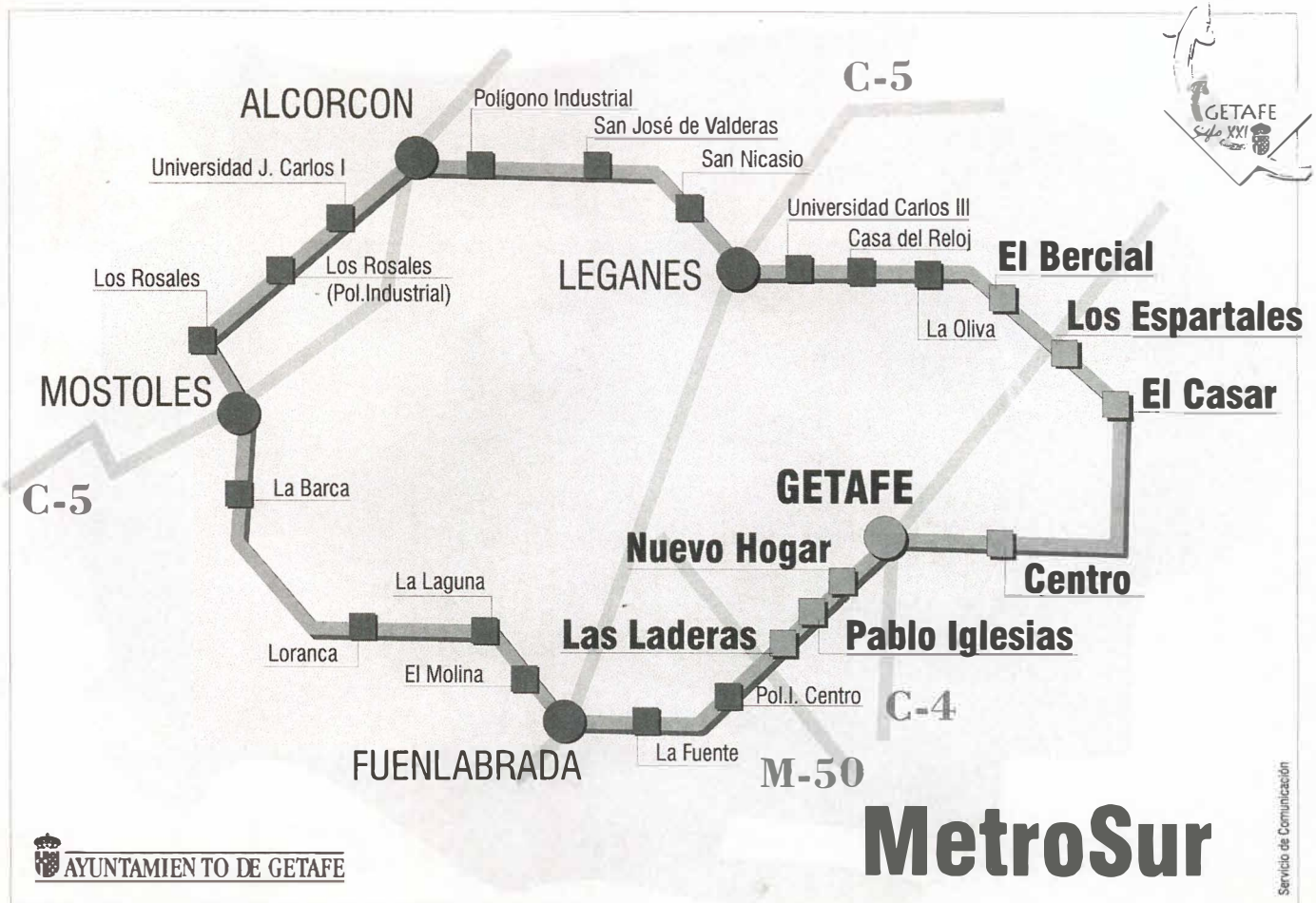

1,5 billones para cambiar la ciudad

El prestigioso arquitecto Norman Foster

El equipo de arquitectos Foster & Partners, dirigido por el prestigioso arquitecto británico Norman Foster, ha realizado una completa propuesta de crecimiento natural de Getafe hacia la carretera de Andalucía que afectaría a una 43 hectáreas, casi la mitad del término municipal. Una de las intenciones es la integración del Cerro de los Angeles, ampliándolo y dotándolo, con el núcleo de Getafe por medio de un ancho bulevar. Asimismo los polígonos que jalonan la autovía de Andalucía se trasladarían más al sur de municipio.

A propuesta de Norman Foster, cuyo estudio fue costeado a medias entre el Ayuntamiento de Getafe y La Comunidad Autónoma (14 millones), se basa en la necesidad de crear un centro regenerador de la zona sur de Madrid, un polo de atracción industrial en conexión con el tejido industrial existente, con buena comunicación con el resto de la región, con el corredor del Henares (el otro centro industrial de Madrid) y con buen acceso desde la capital. Esto significa, que este diseño pasa por la apertura de Getafe hacia el Cerro de los Angeles.

OCIO, INDUSTRIA, ZONAS VERDES Y CIUDAD AEROPORTUARIA

Entre los equipamientos que formarán la estructura de este nuevo

centro regenerador de la Comunidad de Madrid, destacan un Palacio de Congresos, un centro deportivo,

Este ambicioso plan, que se ejecutaría en la década del año 2000 al 2010, afectará a 43 hectáreas del término municipal

un gran equipamiento regional de uso comercial y de ocio, una nueva línea de cercanías con conexiones al futuro Metrosur, una gran malla de espacios verdes que conectarán el centro de Getafe con el Cerro de los Angeles, la vega del Manzanares y el Parque Regional del Sureste, una ciudad aeroportuaria, un centro internacional de transportes y un aeropuerto.

Pedro Castro, Alcalde de Getafe, ha indicado que significa el proyecto para la ciudad "se basa en la necesidad de crear un centro regenerador de la zona sur, un polo de atracción industrial, unido con el resto de la región y con el Corredor del Henares y con buen acceso a la capital".

Estas actuaciones estarán unidas por una serie de espacios verdes que configurarán el Centro de Getafe con el Cerro de los Angeles y a éste con la Vega del Manzanares y el Parque Regional del Sureste.

Asimismo se pretende construir un Palacio de Congresos y Centro de Exhibiciones en el acceso a Getafe desde la N-IV, que mantendrá una relación directa con la industria y con el centro urbano posibilitando usos diferentes a los industriales. Esto ocuparía unas 15 hectáreas. Asimismo el Centro Deportivo estaría en el acceso a Getafe desde la N-IV. Sería de carácter regional debido a la gran accesibilidad. Esto ocuparía otras 15 hectáreas.

Los equipamientos deportivos, culturales y de ocio irían en el Parque Central del Cerro de los Angeles y las Lagunas de Perales. Su acceso sería idóneo desde los núcleos residenciales, destinándosele unas 5 hectáreas.

En lo referente a la dotación de transportes, se propone la creación de un nuevo ramal de tren de cercanías que atravesase el área con tres nuevas paradas. Este nuevo

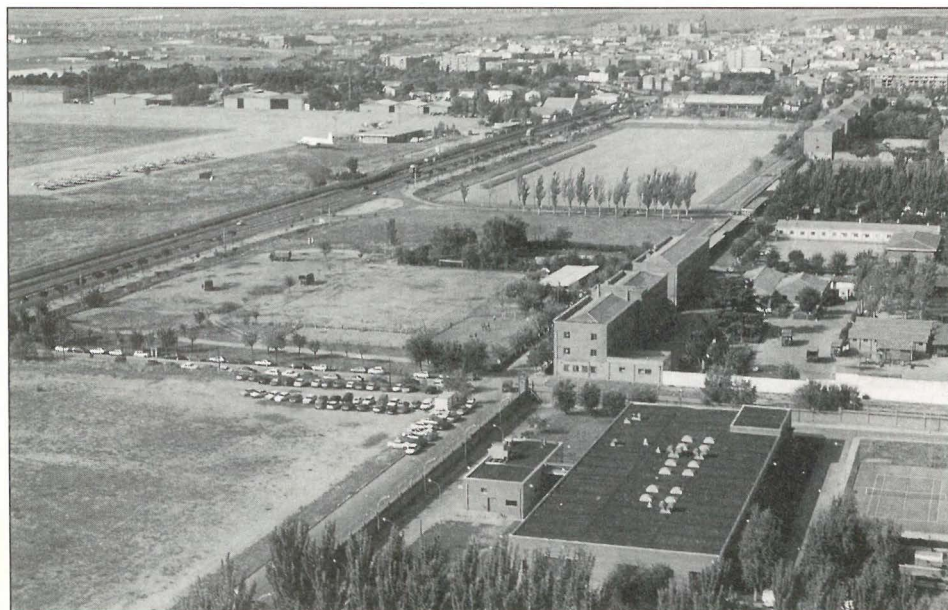

r ha diseñado el Getafe del siglo XXI

trazado tiene conexiones con las líneas C-3 y C-4 de cercanías, con el Metrosur propuesto por la Comunidad de Madrid, que une Getafe, Leganés, Alcorcón, Móstoles, Fuenlabrada y Pinto; y con el futuro intercambiador del AVE propuesto por la CAM en la Vega del Manzanares.

En lo que hace referencia a un futuro aeropuerto y una ciudad aeroportuaria, indicar que esta parte del proyecto es una idea que ya se apuntó en pasados Planes Regionales y que en este proyecto merecerán un estudio pormenorizado de su construcción y viabilidad. Potenciarían la industria Aeronáutica, con la creación de industria aeronáutica, equipamientos directos y cobraría mayor sentido un segundo aeropuerto para Madrid en esta zona.

PROYECTO VIABLE

No cabe duda de que a pesar de que el proyecto es ambicioso y con unas dimensiones enormes, el Alcalde de Getafe, Pedro Castro mostró su convencimiento total de que este proyecto tiene viabilidad " haciendo hincapié en que la financiación del proyecto saldrá fundamentalmente, de la administración pública y de la empresas que se instalarán en la zona, ya que en la totalidad de hectáreas en las que se va a desarrollar el proyecto, sólo se construirían 2.000 viviendas".

Este diseño del arquitecto Norman Foster incide en el hecho de que Getafe es una ciudad "estrangulada" por el este, ya que tanto la Base Aérea como los cientos de empresas existentes en la zona impiden cualquier crecimiento.

Este proyecto ambicioso y que transformaría radicalmente Getafe,



Vista aérea de Getafe.

con un presupuesto de 1,5 billones, se ejecutará en la década 2000-2010, lo que supondrá que nuestra

ciudad entraría de lleno en el Siglo XXI como una de las grandes urbes nacionales. 

13

Norman Foster: el prestigio al servicio de lo público

El arquitecto británico Norman Foster dirige uno de los cinco estudios de arquitectura más célebres del momento especializados en planificaciones maestras de gran envergadura, desarrollo industrial y equipamientos públicos. Entre ellos destacan una villa completa de viviendas sociales en Oslo (Noruega) en la que ha introducido el concepto de medio ambiente y conservación de la energía como elemento fundamental. En España ha diseñado la torre de telecomunicaciones para las Olimpiadas de Barcelona, otra torre de comunicaciones en Santiago de Compostela y la gran arteria de comunicación de Bilbao: el metro. Ocho estaciones que unen pueblos costeros, industriales, casco antiguo y barrios periféricos. La última tecnología y el más avanzado diseño al servicio del transporte público. 

Getafe en el Atlas Mundial de Internet

LOS interesados en conocer la historia de Getafe, mediante acceso de Internet ya tienen la oportunidad de hacerlo merced a la recopilación que ha realizado Atlas Mundial Encarta.

Para acceder hay que pulsar: Portada Enciclopedia Encarta.99

- Artículos
- Buscar
- Getafe

Atlas Encarta 99

- Pulsar sobre España
- Click-ctrl-Mapa.
- Pulsar sobre Madrid
- click-ctrl-Mape
(Acercar más el mapa)
- Pulsar sobre Getafe
- Click-crtl-Geografía.

Sobre Getafe se dice que "es un municipio de la Comunidad de Madrid, es la capital del sur y su centro económico y comercial, con reciente creación del Obispado y la Universidad Carlos III... Entre sus construcciones arquitectónicas destaca la Iglesia de Santa María, templo renacentista".



Getafe ya está en Internet.

Promovidas por la Empresa Municipal del Suelo y la Vivienda en Sánchez Morate

El 15 de marzo se abre el plazo de solicitud de compra para 32 viviendas de protección oficial

El próximo 15 de marzo se abre el plazo de solicitud para la compra de las 32 viviendas de protección oficial, en régimen general con garaje promovidas por la Empresa Municipal del Suelo y la Vivienda, S.A. (EMSV) en la calle Sánchez Morate. El plazo de presentación de solicitudes se cerrará el día 30 de abril, a las 13,00 horas.

Las condiciones que deben reunir los solicitantes son las siguientes:

- * Residir o trabajar en Getafe, al menos, desde el 1 de enero de 1997.
- * No ser propietario ni titular de derecho real de uso o disfrute de vivienda en ningún lugar del territorio nacional.
- * Acreditar unos ingresos ponderados en 1997 superiores a 1,5 millones de pesetas e iguales o inferiores a 3,5 millones de pesetas.



Los impresos de solicitud estarán a disposición de los interesados a partir del 1 de marzo de 1999 en las oficinas de esta empresa municipal: Plaza Obispo Felipe Scío Riaza, 2-1.

En marcha el programa formativo de la mujer 1999

El 8 de febrero se abrió el plazo de solicitudes para acceder a los cursos de formación e inserción laboral para las mujeres organizados por la Delegación de la Mujer del Ayuntamiento en colaboración con la Comunidad de Madrid. Estos cursos tienen como objetivo principal capacitar profesionalmente a las mujeres en aquellas áreas que tienen demanda en el actual mercado de trabajo.

LOS diez cursos a los que pueden optar las mujeres de Getafe son:

- Administrativa informatizada de gestión contable (400 horas).
- Auxiliar de rehabilitación geriátrica (350 horas).
- Carnet de conducir BTP (200 horas).
- Carnet de conducir D (510 horas).
- Evaluación de impacto ambiental (225 horas).
- Gestión de proyectos y tramitación de ayudas de la Unión Europea (300 horas).
- Iniciación al montaje y reparación de instalaciones de aire acondicionado (300 horas).
- Instalación y mantenimiento de ordenadores (350 horas).
- Soladora / alicatadora (500 horas).
- Vigilanta de seguridad (250 horas).

La Concejala Delegada de la Mujer, Marián Díez (PSOE) ha defendido la programación de este tipo de cursos, "es un paso dentro del camino de igualdad de oportunidades entre hombres y mujeres. Nos sería más fácil ofrecer sólo los cursos tradicionales encuadrados dentro de los sectores de comercio, administración, sanidad... pero los estudios que hemos realizado nos revelan que el actual mercado de trabajo avanza por otros derroteros y hay que dar respuesta a estas nuevas circunstancias.

Las mujeres tienen la posibilidad de optar a 10 cursos de formación.

El plazo de solicitudes finaliza el 19 de febrero. Las solicitudes pueden formalizarse en el Centro Municipal de la Mujer (San Eugenio, 8) de 9,30 a 14,00 horas de lunes a viernes. En caso necesario se establecerá un sistema de reparto de citas a primera hora de la mañana.



Talleres organizados por la Asociación de Mujeres María Moliner

LA Asociación de Mujeres, María Moliner, ha organizado otras actividades tras la tertulia que, con motivo del 50 aniversario de los Derechos Humanos, celebró el pasado 9 de febrero. Concretamente son dos talleres, uno literario y otro de

teatro para los próximos meses de marzo y abril.

* TALLER LITERARIO

Se celebrará durante los días 9, 16, 23 y 30 de marzo. Los interesados e interesadas se pueden inscribir los martes a partir de las 18,30 horas en el Centro Municipal de la Mujer (San Eugenio, 8).

* II TALLER DE TEATRO

Dará comienzo a partir del 13 de abril. Las personas interesadas pueden inscribirse los martes a partir de las 18,30 horas en el Centro Municipal de la Mujer (San Eugenio, 8).

Una de las opciones es el taller literario de los días 9, 16, 23 y 30 de marzo.

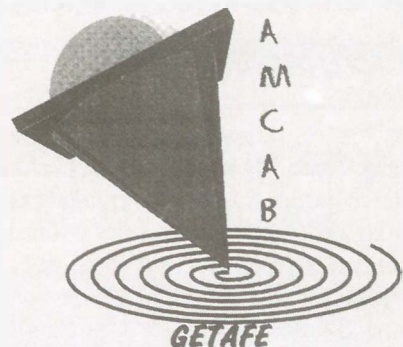

La Asociación de mujeres contra la anorexia y la bulimia continúa con sus actividades

La Asociación Mujeres contra la Anorexia y la Bulimia de Getafe (ACMB) continúa con su programa de actividades centradas en los grupos de autoayuda, sensibilización, contacto con los servicios sanitarios e información tanto a los asociados como al público en general.

Esta Asociación surgió como forma de apoyo a las personas afectadas por dichas enfermedades así como a sus familiares. El objetivo es ayudarles y crear una infraestructura para poder materializar esta ayuda tanto en la prevención como en la terapia.

Las personas que estén interesadas en contactar con esta Asociación pueden hacerlo los jueves de 17,00 a 19,00 horas en el Centro Municipal de la Mujer, calle San Eugenio, 8. Teléfono 91 683 70 70.

En la glorieta Victoria Kent, la entrada universitaria a Getafe

Comenzaron las obras de instalación del gran lazo de la solidaridad

Ya han comenzado las obras del gran lazo de la solidaridad en la glorieta Victoria Kent, la entrada universitaria de Getafe. Este lazo de 27 metros de altura (sólo tres metros menos de altura que la Residencia Universitaria "Giner de los Ríos" situada en la misma glorieta), está construido de acero laminado pintado de azul y pesa 28 toneladas de peso. El Alcalde, Pedro Castro ha subrayado

que "lo más importante es el gesto, se pretende que este símbolo contribuya a la paz de forma definitiva y un homenaje al pacto de la paz en España".

El diseño es obra de Juan Francisco de la Torre, Nicolás Casla; Enrique Pizarro y Miguel Rodríguez. El lazo está apoyado en dos soportes con una separación entre ellos de 21 metros. La escultura estará instalada el próximo mes de marzo. *z*

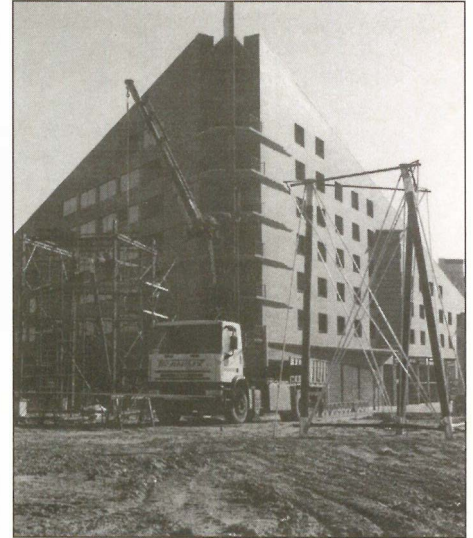

Obras de instalación del gran lazo de solidaridad.

Esta gran escultura estará instalada en el mes de marzo

Rodrigo Rato, vicepresidente del Gobierno, estuvo en Getafe

El Vicepresidente Segundo del Gobierno, Rodrigo Rato Figaredo, y el Secretario del Partido Popular de Madrid Sáenz de Tejada, así como el Portavoz Popular en Getafe, José Luis Moreno, y los ediles celebraron un acto en nuestra localidad, en lo que se podría denominar acto electoral.

Los Salones Versalles contaron con la presencia de alrededor de unas 200 personas, entre la que se encontraban empresarios, militantes y simpatizantes del Partido Popular. Intervinieron el Presidente Local, el Presidente Regional y cerró el acto, el propio Rodrigo Rato; quien apostó por un Partido fuerte en la localidad presentando a José Luis Moreno. *z*

El Vicepresidente del Gobierno, Rodrigo Rato, junto con Sáenz de Tejada y José Luis Moreno.



José Borrell en la Carlos III

"Hay que devolver el prestigio a la política"

En pasadas fechas, el candidato a la presidencia del Gobierno del P.S.O.E, José Borrell pronunció una conferencia en el Aula Magna de la Universidad Carlos III ante un multitudinario auditorio, subrayando que su objetivo como candidato es devolver a la política el prestigio que ha perdido.

Acompañado por destacados miembros de su equipo, José Borrell, incidió en la necesidad de recuperar los valores de la izquierda, la capacidad de rebeldía y la ética. Hizo asimismo referencia al P.P, subrayando que "los congresos de los partidos no pueden ser cámaras de aclamación al líder".

En torno a las elecciones primarias destacó este método como una experiencia pionera en nuestro país y que su partido ha llevado a la práctica "generando pocas tensiones". No eludió la autocrítica ante los estudiantes, quienes le formularon múltiples preguntas a las que Borrell contestó pormenorizadamente. *z*

Borrell disertó sobre el papel de la izquierda ante un Aula Magna abarrotada de estudiantes

José Borrell con el Rector de la Carlos III Gregorio Peces-Barba.



Getafe-Norte se dota de infraestructuras educativas

A finales de enero, en rueda de prensa, se presentaron las Infraestructuras Educativas con que contará el barrio de Getafe-Norte. El Ministerio de Educación ha presupuestado para este ejercicio la construcción de un Centro de Educación Infantil y Primaria. Por su parte el Ayuntamiento de Getafe, a través de la Empresa Municipal del Suelo y la Vivienda, ha presentado un proyecto para construir una Escuela Infantil.

En el acto de presentación estuvieron presentes Gregorio Gordo (I.U.), Primer Teniente de Alcalde, Alfonso Carmona (I.U.), Concejal de Educación e Infancia, Juan Manuel Vela (I.U.), Concejal de Desarrollo Económico y Empleo y, Carmen Díaz, Gerente de E.M.S.V.

En lo referente al Centro de Educación Infantil y Primaria, señalar que las obras del mismo darán comienzo en el último trimestre de este curso escolar. El centro tendrá en principio dos aulas por curso para en un futuro ampliarla a tres. Estaría destinado a 350 alumnos, no descartándose la posibilidad de ampliar el número de plazas.

Por otra parte el Ayuntamiento, a través de la Delegación de Educación e Infancia y de la Empresa Municipal del Suelo y la Vivienda, finalizó y presentó en la Comunidad de Madrid un proyecto

para la construcción de una Escuela Infantil (0/3 años en horario completo), que se ha consignado en los presupuestos económicos y que se pretende lleve a cabo la citada empresa del Suelo y la Vivienda. Estaría situada en una parcela del Ventorro y tendrá un presupuesto de unos 100 millones para su construcción y urbanización.

La Comunidad de Madrid ha previsto igualmente en sus presupuestos la financiación para construir en convenio con el Ayuntamiento de Getafe, una Casa de los



Presentación del proyecto de Escuela Infantil. De izquierda a derecha Carmen Díaz, gerente de E.M.S.V., Gregorio Gordo (I.U.) Primer Teniente de Alcalde y Alfonso Carmona (I.U.) Concejal de Educación.

Niños en el edificio del C.P. García Márquez, que estaría al servicio de la población de 0 a 3 años durante cuatro horas al día. *z*

La Empresa Municipal del Suelo y la Vivienda se encargará de la construcción de la Escuela Infantil con un presupuesto de 100 millones de pesetas

Mil cuatrocientos nuevos graduados de la Universidad Carlos III

Los pasados días 19, 20 y 21 de enero 1.400 nuevos alumnos, correspondientes al curso académico 1997/98, se graduaban en un acto celebrado en el Auditorio Padre Soler, situado en el Campus de Leganés.

Mil cuatrocientos nuevos alumnos de la Universidad Carlos III, que finalizaron sus estudios durante el pasado curso académico, recibieron sus diplomas en las Ceremonias de Graduación, que tradicionalmente se celebran en la institución universitaria. Los actos estuvieron presididos por el Rector, Gregorio Peces-Barba.

Los nuevos graduados corresponden a las promociones de Ingeniería Industrial, Ingeniería en Informática, Ingeniería Técnica en Informática de Gestión, Ingeniería Técnica Industrial, Electrónica Industrial, Ingeniería Técnica Industrial (especialidad Mecánica); Licenciatura en Derecho, Diplomatura en Relaciones Laborales, Licenciatura en Periodismo, Licenciatura en Documentación, Diplomatura en Biblioteconomía y Documentación, Diplomatura en Ciencias Empresariales; Licenciatura en Administración y Dirección de Empresas, Diplomatura en Estadística, Licenciatura en Economía y Diplomatura en Gestión y Administración Pública.

Los actos contaron con las intervenciones de los responsables de cada titulación y de alumnos titulados. También pronunciaron unas palabras un representante de la Asociación de Antiguos Alumnos y el Delegado General de los alumnos, así como los vicerrectores y decanos. *z*

En un solemne acto, 1.400 alumnos se graduaban tras finalizar sus estudios en la Universidad Carlos III



Seat dona un coche al I.E.S. Alarnes



Momento de la entrega del vehículo.

A empresa Automovilística SEAT, a través de su concesionario de Getafe, donó un vehículo de la marca al I.E.S. Alarnes para los alumnos de Formación Profesional del centro con el propósito de que este sirva como instrumento de prácticas. Esta cesión ya se viene convirtiendo en algo usual, lo que sin duda contribuye a mejorar los estudios de los alumnos y representa un buen detalle por parte de la empresa automovilística. *z*

La revista Cuadernos del Matemático cumple diez años de vida

Un colectivo de profesores del Instituto Puig Adam de Getafe comenzaron a publicar ahora hace 10 años, lo que se ha convertido en una publicación clásica y de calidad denominada "Cuadernos del Matemático". La prosa, el verso y el ensayo; son los puntales de esta revista, que a lo largo de su vida ha contado con firmas de renombre. Para festejarlo han editado un número especial de 300 páginas.

ESTE número extraordinario cuenta con una tirada de 3.000 ejemplares a un precio de 1.500 pts, pudiéndose encontrar en quioscos y librerías de Getafe. En esta edición, publicación número 22 de su dilatada historia, cuenta con poemas de Aute, José Luis Valente o Glady Casco, entre otros, y trabajos en torno a la música de la generación del 27, San Juan de la Cruz, Bécquer y los cineastas Lang y Ruttmann.

En el acto conmemorativo, celebrado en el Teatro Federico García Lorca, se dieron cita alrededor de 300 personas, entre los que se encontraban el Consejo de Redacción, personas del mundo literario, el escritor getafense Lorenzo Silva, así como el propio Alcalde de la Localidad, Pedro Castro, coincidiendo todos ellos en la "excelente salud de que goza la publicación".

En el X Aniversario, la publicación Cuadernos del Matemático sigue apostando por la calidad.



Envío de ayuda a Filipinas

TRAVES de Amigos del Tercer Mundo Unido (ATEMUN), Amigos de Filipinas, se han enviado, merced al hermanamiento existente con la ciudad homónima del Archipiélago Jetafe, una serie de ayudas entre la que se encontraban 100 cajas con juguetes, más de 1.000 libros, una televisión, un vídeo, ordenadores, impresoras, una máquina de escribir y material para biblioteca.

Casi cuatro millones de pesetas y diverso material se han destinado a Filipinas

Empresarios de Getafe han aportado 750.000 pesetas y el Ayuntamiento ha donado más de tres millones, a través de una proposición realizada por el P.S.O.E. e I.U. La Ayuda llegará en este mes de febrero por medio de un barco, destacando la estrecha colaboración de la embajada de Filipinas en todo momento.

Getafe, a través de ATEMUN, ha vuelto a enviar ayuda a Filipinas.



NECESITAMOS TU COLABORACION

¿PARA QUE?

Estamos recopilando fotos e imágenes de Getafe para la edición de un libro de la historia viva de tu pueblo en el que tu papel va a ser importante. No importa el tamaño, no importa la calidad ni el color entre todos podemos recopilar la historia de Getafe. Se harán copias y se devolverán en el acto los originales.

¿QUIERES PARTICIPAR?

LA HISTORIA DE UN PUEBLO ES TAMBIEN SU FUTURO

Llámanos al Servicio de Comunicación, Tel.: 91 649 91 38. Plaza de la Constitución, 1. 2.ª planta.

TE ESPERAMOS

Carpe Diem y teatro infantil en Atico Teatro

A Sala Atico Teatro ha programado para el mes de febrero y marzo diversas representaciones en su local de la calle Ciempozuelos, 23; entre los que destaca la programación infantil y una obra de teatro que se llevará a cabo los meses de febrero y marzo a cargo del Grupo Carpe Diem.

En lo referente a la programación infantil, que se realizará los domingos a las 17,30 horas, haciéndose excepcionalmente los sábados a las 17,30 h. En marzo se representará la obra "Este Príncipe está tonto", a cargo del Teatro Narea, los días 7 y 14 de marzo. Los días 21 y 28 del mismo



Atico Teatro dedica parte de su programación al público infantil.

La programación comprende obras para niños y la puesta en escena del Grupo Carpe Diem

mes, se representará la obra "En la isla de Kakarajukara", por la compañía La Banda de los Piratas (Grupo Piruleta). El precio de la entrada es de 600 pts., incluida merienda.

Dentro de la programación para adultos estará en cartel la obra "Después del grito", de Francisco J. de los Ríos, a cargo de la compañía Carpe Diem Teatro, todos los sábados y domingos de febrero y marzo a las 21 horas.

Indicar que todos los primeros viernes de mes, a las 22 horas, sigue con el ciclo de cantautores. *~*

La Casa de Andalucía celebra el día de Andalucía

A Casa de Andalucía en Getafe celebra diversos actos a lo largo de este mes de febrero y de principios de marzo, en lo que son las actividades de esta casa regional.

El sábado 27 de febrero se llevarán a cabo los actos conmemorativos del Día de Andalucía. A las 12 horas habrá un homenaje al busto de Blas Infante, con la actuación del Coro del Quema de la Casa que cantarán el himno de Andalucía.

El domingo 28, y dentro de la celebración del Día de Andalucía; a las 12 horas Misa Rociera, cantada por el Coro Rociero. A las 20 horas habrá una convivencia de todos los socios.

El sábado, 6 de marzo, Celebración del Día de la Mujer Trabajadora, con una tradicional comida servida por hombres. *~*

Casa Castilla-La Mancha

III Jornadas de Casas Regionales

A programación de la Casa de Castilla-La Mancha ha programado para el sábado 20 y domingo 21 de febrero, las II Jornadas de las Casas Regionales, en el Centro Cívico Juan de la Cierva, en horario de 10 a 14 horas.

El mismo sábado 20, a las 23,30 h. tendrá lugar el Baile del Carnaval. Los días 27 y 28 de febrero se desarrollarán las II Jornadas sobre Esoterismo y Fenómenos Paranormales en la Comunidad de Madrid. Esto se llevará a cabo de 10 a 14 h. y de 17 a 20 h.. Los jóvenes de la Casa han preparado para ese mismo sábado 27 una fiesta que dará comienzo a las 22,30 h. Para más información dirigirse a la C/ Calvario, 8. *~*



Breves

SEMINARIO PARA PADRES.

En el Centro Cívico de la Alhóndiga (Tel. 91 682 00 12), el miércoles 24 de febrero y los días 3,10 y 17 de marzo se desarrollará un seminario para padres que abordará el tema "Situaciones conflictivas en casa" (Etapa de 6 a 12 años).

TERTULIA. El día 23 de febrero, en el Centro de Arte Ciudad de Getafe, a las 19 horas y dentro de la Tertulia Literaria "El Pan Candeal" estará el poeta Carlos Álvarez que será presentado por Matías Muñoz. *~*

A.D. Julio Cortázar Alevín

Cuando vencer se convierte en algo cotidiano

La A.D. Julio Cortázar, en su categoría Alevín, lidera el Grupo V de la Segunda División de Fútbol tras haber vencido en los 14 partidos disputados, hecho que solo han conseguido tres de los 198 equipos alevines federados de toda la Comunidad de Madrid.

ESTE equipo es un ejemplo claro de que el trabajo bien hecho y la ilusión dan lugar a que las agrupaciones de barrio puedan alcanzar e incluso superar el nivel de los grandes clubes.

En los 14 partidos que han disputado, han logrado 68 goles a favor y tan solo 6 en contra, siendo uno de los equipos menos batido de todo Madrid. En los 3 años que llevan jugando en la liga federada solo tres equipos, entre los que se encuentra el

Atlético de Madrid han logrado vencerle, habiendo ganado en los 10 últimos meses todos los partidos de liga y trofeos disputados.

José María Jiménez y Juan García, entrenadores, opinan que la clave del éxito está en que todos se conocen muy bien, entrenan con mucha ilusión y que los chicos confían en el equipo, prueba de esto es que a varios de ellos se les ofreció la posibilidad de marcharse a equipos de mayor entidad como el Getafe C.F. El equipo lleva cuatro años jugando junto, habiendo ganado la liga Benjamin federada de fútbol 7, disputando la liga de campeones, donde quedaron eliminados en cuartos de final. *z*



De izquierda a derecha: Arriba, José M.º Gabriel, Daniel, José, Daniel Hernández, Alvaro, Jorge, Andrés y Juan García (entrenador). Agachados, Raúl, Dani, García, Rubén, Carlos, Alberto y Mario. (En la plantilla falta Mario).

Esquí Stadium

Dos ofertas para la nieve

El Grupo Esquí Stadium, organiza para finales de febrero la Semana Blanca y un fin de semana en Sierra Nevada.

La oferta de Sierra Nevada es para los días 20 y 21 de febrero, incluyendo alojamiento en el edificio Montreal, a un precio de 9.700 ptas. Son dos noches, forfait (3.650 ptas./día) y opcional dos clases de esquí 2 horas diarias 3.000 ptas. Las inscripciones se pueden hacer en el Centro Cívico Juan de la Cierva (despacho 8), los lunes y miércoles de 19,30 a 21 h. o llamando al tel. 607 82 29 29. En Madrid: Deportes 3 Valles, Pza. Luca de Tena, 4. Tel. 91 468 42 80.

La Semana Blanca en la Estación Soldeu-El Tarter (Andorra), será del 28 de febrero al 5 de marzo, a un pre-



Esquí

Semana de iniciación a la modalidad alpina

A Delegación de Juventud va a realizar una semana de Iniciación al Esquí Alpino en Andorra, del 28 de febrero al 5 de marzo de 1999. Por 33.000 ptas., 50 personas entre los 18 a 30 años pueden acceder a esta oferta.

Se incluye transporte y desplazamientos en la zona, alojamiento en Hotel de Tres Estrellas en Andorra la Vella, cena y desayuno, desde el día 28 al día 5, comida picnic, forfait, 10 horas de clase, material, seguro de accidente. Para más información llamar a los tels. 682 18 12 ó 681 00 13. *z*

BREVES

PESCA. A finales de año, la Sociedad de Pesca General Palacios celebraba la entrega de trofeos de la Temporada 98. El acto tuvo lugar en la sede de la sociedad con una gran participación de socios y simpatizantes. Los ganadores de la temporada fueron Roberto Coronel (Infantil) y Rodrigo Díaz (Adultos).

JUDO. David Zamora, del Gimnasio Ronin, se ha proclamado Campeón de España senior de Judo (73 kilos) en el campeonato celebrado los días 30 y 31 de enero en Alcalá de Henares. Asimismo se proclamó campeón de Madrid en Judo (73 kg.) en la prueba celebrada en el Consejo Superior de Deportes. *z*

VII Trofeo de Cross Villa de Getafe

El cambio de circuito alabado por la totalidad de atletas

El pasado 31 de enero se celebró en Getafe el VII Torneo de Cross Villa de Getafe, que por primera vez se celebró en el Parque de la Alhóndiga y no en el Cerro de los Angeles, circuito habitual hasta la presente edición. La participación se estimó en unos 1.000 atletas distribuidos en 18 categorías. En esta edición se incluyeron el Campeonato de Madrid y el Criterium F.A.M. de la categoría cadete, además de la fase final del Campeonato Local de Campo a Través.

Como novedad hay que destacar el cambio de ubicación de esta prueba ya tradicional en el calendario atlético de Madrid. Por primera vez abandonaba el Cerro de los Angeles y tenía lugar en el Parque de la Alhóndiga.

La participación global se estima en unos 1.000 atletas distribuidos en 18 categorías, entre las cuales sobresalió la de promesas y senior masculino tanto por su elevada participación (más de 300 atletas), como por el altísimo nivel de los participantes.

Se diseñaron tres circuitos de 800, 1.500 y 2.000 m, que permitieron que todas las categorías desde Benjamines hasta veteranos disputaran su prueba sobre las distancias que establece el reglamento de atletismo.

La aceptación del nuevo circuito fue generalizada ya que tanto

atletas como público y organizadores coincidieron en señalar las cualidades del mismo, muy visible, fácil acceso, variado y exigente. Estas características, junto con la disponibilidad de las instalaciones del C.P. Rosalía de Castro como secretaría y vestuarios, así como una climatología muy agra-



Momento de la salida de sénior femenina, una de las pruebas más esperadas.

dable hicieron que todos disfrutaran de una prueba atlética que ade-

Por primera vez se disputó la prueba en el Parque de La Alhóndiga, siendo el nuevo circuito del agrado de corredores y público

más en lo deportivo alcanzó un gran nivel.

La prueba fue organizada por la Delegación de Deportes y la Federación de Atletismo de Madrid en colaboración con el Club Atlético Getafe y el Club de Atletismo Los Angeles, y contó con el patrocinio de Coca-Cola, Cruzcampo y Continente Getafe.

Pedro Trejo, atleta getafense, se proclamó campeón de Madrid de cross, arrebatándole el título a Vicente Capitán en los tramos finales. En mujeres,

Beatriz Ros se adjudicó sin mayor problema la prueba femenina. *a*

Resultados

Los resultados en las diferentes categorías fueron los siguientes:

- Benjamin Femenino: Rocio Sánchez (Spartak Getafe).
- Benjamin Masculino: J.Ramón Gómez (Concepción).
- Alevín Femenino: M^aJosé Bartolomé (Fuenlabrada).
- Alevín Masculino: Jesús Pérez (Fuenlabrada).
- Infantil Femenino: Esmeralda Arjona (Boadilla).
- Infantil Masculino: Luis Sotoca (Vicálvaro).
- Cadete Femenino: Sandra Orgaz (Fuenlabrada).
- Cadete Masculino: Marcos Blanquiño (Leganés).
- Juvenil Femenino: Esther Desusat (A.D. Marathón).
- Juvenil Masculino: Daniel Jiménez (A.D. Moratalaz).
- Junior Femenino: Miriam Losada (A.D. Marathón).
- Junior Masculino: Rubén Díaz (A.D. Moratalaz).
- Promesa Femenino: Tamara San Fabio (Esmena).
- Promesa Masculino: Jesús España (Suances).
- Senior Femenino: Beatriz Ros (A.D. Marathón).
- Senior Masculino: Pedro Trejo (Puma-Sevilla).
- Veteranas: Isabel Collado (Parla).
- Veteranos: Juan Rico (Independiente).



FARMACIAS DE GUARDIA

A: Abierto día y noche.
B: Abierto hasta las 10 de la noche.
C: Servicio nocturno desde las 10 de la noche a 9,30 del día siguiente.

DEL 1 AL 28 DE FEBRERO

DIA 1
 A- Salvador, 6. La Alhóndiga
 B- Pintor Rosales, 2
 C- Madrid, 48

DIA 2
 B- Pza. Magdalena, 5
 B- Aragón, 16
 C- Madrid, 40

DIA 3
 B- Avda. España, 46
 B- San José de Calasanz, 4
 C- Gral. Pingarrón, 11

DIA 4
 B- Avda. España, 18
 B- Colibrí, 7
 C- Madrid, 40

DIA 5
 B- Madrid, 111
 B- Los Sauces, 28 LC 3 Sector III
 C- Salvador, 6. La Alhóndiga

DIA 6
 B- Galicia, 7
 B- Maestro Bretón, 19
 C- Madrid, 40

DIA 7
 B- Tarragona, 20
 B- Salvador, 6. La Alhóndiga
 C- Madrid, 48

DIA 8
 B- Hospital San José, 10
 B- Doctor Sánchez Morate, 11
 C- Madrid, 40

DIA 9
 B- San Vicente, 13
 B- Avda. Ciudades, 54
 C- Madrid, 48

DIA 10
 B- Barraquer, 9
 B- Leoncio Rojas, 36-38
 C- Madrid, 40

DIA 11
 A- Avda. Ciudades, 10
 B- Brunete, 2

DIA 12
 B- Granada, 3
 B- Arboleda, s/n. LC 3 Ed. C/ San José, 30
 C- Madrid, 48

DIA 13
 B- Azahar, 1
 B- Cónдор, 2
 C- Madrid, 40

DIA 14
 A- Madrid, 40
 B- Avda. Juan Carlos I, s/n

DIA 15
 A- Madrid, 48
 B- Córdoba, 2

DIA 16
 A- Avda. Los Angeles, 43
 B- Madrid, 40

DIA 17
 A- Gral. Pingarrón, 11
 B- Avda. España, 46

DIA 18
 B- Aragón, 34
 B- Perales, 11
 C- Madrid, 40

DIA 19
 A- Madrid, 48
 B- Salvador, 6. La Alhóndiga

DIA 20
 A- Zaragoza, 8
 B- Valdemoro, 12, Esq. Torrejón Velasco

DIA 21
 B- Avda. Juan Carlos I, C/V Fénix, s/n
 B- Avda. Juan de la Cierva, 36
 C- Madrid, 48

DIA 22
 A- Madrid, 40
 B- Avda. Juan Carlos I, C/V Fénix, s/n

DIA 23
 A- Pza. Constitución, 10
 B- Avda. Angeles, 9

DIA 24
 A- Madrid, 91
 B- Pza. Estalactitas, s/n.

DIA 25
 B- Pintor Rosales, 2
 B- Salvador, 6
 C- Madrid, 48

DIA 26
 A- Aragón, 16
 B- Pza. Magdalena, 5

DIA 27
 B- Avda. España
 B- Colibrí, 7
 C- Madrid, 40

DIA 28
 B- Madrid, 111
 B- Los Sauces, 28, LC 3
 C- Madrid, 48

SERVICIOS CIUDADANOS

Ayuntamiento de Getafe
 Plaza de la Constitución, 1
 Tel.: 91 649 91 00

Teléfono directo de Información Ayuntamiento de Getafe
 Tel.: 91 649 91 10

Oficina de Información en Perales del Río
 Tel.: 91 684 75 66

Oficina de Información en El Bercial
 Tel.: 91 681 74 39

Oficina de Información en el Sector III
 Tel.: 91 683 98 06

SEGURIDAD CIUDADANA

Policía Municipal
 Avda. Juan Carlos I, 24
 Tel.: 91 681 33 62

Protección Civil
 Avda. Juan Carlos I, 24
 Tel.: 91 682 19 12

Bomberos
 Avda. Ciudades, s/n.
 Tel.: 91 681 29 45
 Urgencias: 696 07 08

Comisaría
 C/ Churruca, s/n. Tel.: 91 695 76 39

SANIDAD

Centro Municipal de Salud
 C/ Perales, 6. Tel.: 91 681 51 76

Centro Salud Mental
 C/ Alvaro Bazán, 12. Tel.: 91 682 30 12

CENTROS DE SALUD

Centro Salud Los Angeles
 Avda. Angeles, 57
 Tel.: 91 696 11 11

Centro Salud El Bercial
 Avda. del Parque, s/n.
 Tels.: 91 681 14 81 / 91 681 15 51

Centro Salud Margaritas
 C/ Madrid, 129
 Tels.: 91 695 12 67 / 91 695 12 68

Centro Salud Juan de la Cierva
 C/ Juan de la Cierva, s/n.
 Tel.: 91 695 51 98

Centro Salud Sánchez Morate
 C/ Sánchez Morate, s/n.
 Tel.: 91 683 25 26

Centro Salud El Greco
 Avda. Reyes Católicos, s/n.
 Tels.: 91 681 75 12 / 91 681 75 95

Centro Salud Sector III
 Avda. Juan Carlos I, s/n.
 Tel.: 91 682 58 96

Centro Salud Perales del Río
 C/ Juan de Mairena, s/n.
 Tel.: 91 684 73 00

Hospital Universitario de Getafe
 Ctra. Leganés
 Tel.: 91 683 93 60

AMBULANCIAS

Cruz Roja
 C/ Leganés
 Tel.: 91 695 60 47

Puesto de Socorro
 Tel.: 91 683 66 41

TELÉFONOS DE INTERÉS

Teléfono Enseres Usados
 Tels.: 91 765 18 11 / 91 765 18 08

OMIC
 Tel.: 91 695 56 29

Centro de la Mujer
 C/ San Eugenio, 8
 Tel.: 91 683 70 70

Asociación Getafense de Alcohólicos (AGAS)
 Tels.: 91 695 08 50 / 91 699 15 70

Radio Taxi Getafe
 Tel.: 91 683 52 16

Conservatorio
 Tel.: 91 682 61 95

Visitaron el Ayuntamiento...

Núñez de Arenas

Colegios Núñez de Arenas y Miguel Hernández Chavalines guays



Visitaron el Ayuntamiento, recorrieron sus dependencias, se informaron de todo lo habido y por haber, conocieron a muchas de las personas que trabajan en los distintos departamentos y terminaron haciéndose la foto de rigor junto al Alcalde y a sus profesores. Despiertos y atrevidos, estos dos grupos al igual que el resto de los colegios que pasan por la Casa Consistorial, suelen ser chavales guays.

Es de suponer que tras su visita los comentarios han de ser jugosos o al menos eso imaginamos.

Por sus preguntas, miradas, sonrisas y ademanes, se podría afirmar que son cuando menos inteligentes y risueños.

Es grato comprobar cómo las generaciones que vienen detrás son gente menuda, de momento, pero con una fuerza arrolladora.



Miguel Hernández



En la Mejor Zona de Getafe

ATENEA Publicidad

En los antiguos terrenos de Kelvinator, nace **Residencial PARQUE EUROPA**. Un nuevo barrio dotado de todos los servicios y una ubicación privilegiada, con inmejorables comunicaciones.

Pisos de 2, 3 y 4 dormitorios con excelentes calidades, así como magníficos locales comerciales.

Últimas
VIVIENDAS
y LOCALES COMERCIALES

RESERVA TU VIVIENDA
desde 250.000 pts.

Convenio Urbanístico firmado
con Ayuntamiento de Getafe.

Inicio de Obras en Verano 1999.

Información:



TREBOL
GESTION

C/ Luna nº 4 y nº 8 - 28901 GETAFE (Madrid)
Telfs.: 91 683 36 34 - 91 682 60 00



Cantidades entregadas a cuenta
avaladas mediante póliza con
BANCO HIPOTECARIO.