

GETAFE



EPOCA 5ª * N.º 296 * DICIEMBRE 1998

BOLETIN INFORMATIVO DEL AYUNTAMIENTO DE GETAFE



Getafe crece por El Bercial. Un nuevo barrio para el siglo XXI

Miles de niños conocieron sus derechos jugando

Programa para mayores: mayor voluntad no cabe

Ley de residuos: no nos quedamos atrás



separata
PROGRAMACION NAVIDAD 98 EN GETAFE



Semana infantil

Derechos lúdicos



A lo largo de tres días, 20, 21 y 22, los niños de Getafe, con edades comprendidas entre los 0 y 13 años, han conocido los derechos elementales a través de juegos, talleres y otras actividades en lo que se denominó "Celebro mis derechos", una actividad más del Plan de Infancia del Ayuntamiento de Getafe.

2

La curiosidad, las ganas de participar y la inquietud mostrada por los niños han constituido una de las mayores sorpresas de estas jornadas, que se realizaron en la Carpa montada a tal efecto en la Plaza de España.

Pintura, música, teatro, disfraces y caretas, entre otros, fueron los vehículos que transmitieron a los más pequeños los derechos elementales que les asisten y que ellos empiezan a conocer. La solidaridad también estuvo presente en este fin de semana, así como la colaboración de distintos colectivos que desinteresadamente se sumaron para trabajar por y para los derechos que estos pequeños empiezan a vislumbrar.

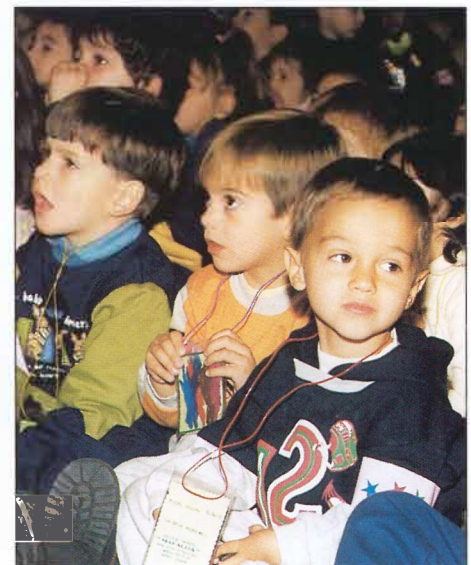

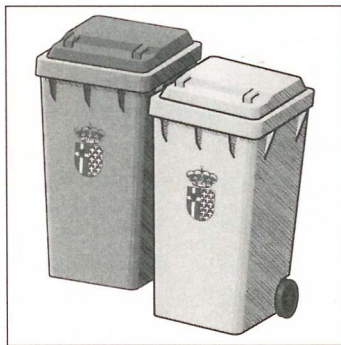
POSTASUR: MENSAJERAS DILIGENTES 7**JOSE LUIS SAMPEDRO INAUGURA SU BIBLIOTECA 8****SE CONGELA EL IBI Y LA GRUA 9****TALLERES PARA NO PERDER LA MEMORIA 10****LEY DE RESIDUOS: EN 1999 COMENZARA EN GETAFE 11****BERCIAL: VIVIENDAS ECONOMICAS DE CALIDAD PARA JOVENES 12-13****APRENDER DERECHOS CON JUEGOS 17****OLANO, VICTOR Y AMAYA VALDEMORO ESTRELLAS DE LA GALA'98 21****PROGRAMACION FIESTAS NAVIDAD (Separata)**

Una amplia oferta de viviendas

El anuncio de la futura construcción de aproximadamente 8.000 viviendas en Getafe supone, como así lo han manifestado tanto el Alcalde, Pedro Castro, como el Primer Teniente de Alcalde, Gregorio Gordo (IU), una buena noticia habida cuenta de la demanda existente en el municipio. Estas viviendas se construirán en tres grandes actuaciones: El Bercial, Perales del Río y los aledaños de la vía del tren, cuyo enterramiento hará del lugar un sitio atractivo donde vivir.

Han dejado claro los representantes del gobierno municipal que la pretensión del mismo es conseguir que estas viviendas se destinen a las capas de población que más las necesitan (jóvenes y personas con menos poder adquisitivo), lo que supone que se vean revestidas de protección oficial y que entren dentro de las ayudas que la administración destina a tales fines. Asimismo, en todo el proceso, la Empresa Municipal del Suelo y la Vivienda se pretende juegue un papel importante, lo que garantizaría las premisas anteriores.

La actuación de Perales del Río tiene un carácter más inminente (1.800 viviendas), dado que empezaría su construcción en el año 1999. Las otras dos actuaciones aún tardarán un poco más, aunque la intención es acelerar todo lo posible el proceso. Para que se hagan una idea de cómo serán los futuros barrios, el ejemplo lo constituye toda la zona Norte de Getafe (Casar, Ventorro y Getafe Norte). Lo que se persigue, en definitiva, es la construcción de viviendas económicas, de calidad y para la gente que más la necesita.

3

BOLETÍN INFORMATIVO DEL AYUNTAMIENTO DE GETAFE

*Depósito Legal: M. 3.742.1975
Tirada: 50.000 ejemplares*

EDITA

Ayuntamiento de Getafe

DIRECTORA

Rosa María Ferrero

REDACTOR

Nicolás Méndez

SECRETARÍA DE REDACCIÓN

Julio Bernad y Belén Sadoz

FOTOGRAFÍA

Miguel Angel Martín

DISEÑO Y DIAGRAMACIÓN

Natalia González

REDACCIÓN

Plaza de la Constitución, 1
Tel.: 91 649 91 38
Getafe (Madrid)

MAQUETACIÓN E IMPRESIÓN

LERKO PRINT, S.A.
P.º Castellana, 121. Madrid

DISTRIBUYE

Atenea Publicidad, S.L.
Tels.: 91 696 16 80/18-49

Nuevas Generaciones de Getafe

Campaña de supresión del servicio militar obligatorio

NUEVAS Generaciones de Getafe ha lanzado una **campaña informativa** sobre la consecución de una de las reivindicaciones históricas de esta organización: la **profesionalización de las Fuerzas Armadas** y la consecuente **supresión del servicio militar obligatorio**.

En este sentido, **Oscar López Jiménez, presidente local** de Nuevas Generaciones, durante la presentación de la campaña a los afiliados y simpatizantes de la organización, **declaró que:** "ya era hora de que se tomaran cartas en este asunto; pues **el Servicio Militar hoy en día es para muchos jóvenes un problema y algo desfasado** ya que un ejército masivo como el actual no es muy operativo. En su intervención, Oscar

presidente regional de Nuevas Generaciones de la Comunidad de Madrid, durante la presentación de esta campaña a los medios de comunicación, **éste comentó que:** "Esta **decisión política es uno de los proyectos más importantes** y de mayor trascendencia **de nuestro siglo**, pues no sólo traerá consecuencias de orden político y social, sino también familiar, laboral y educativo. Los jóvenes ya **no tendremos que hacer la mili** obligatoriamente y aquéllos que quieran emprender la carrera militar, tendrán en las Fuerzas Armadas un puesto de trabajo".

Continuó Pérez Huysmans afirmando que: "También para aquellos jóvenes que han optado por la objeción de conciencia, el Gobierno ha realizado una serie de

Pero fueron las palabras de **José F. Herrera Antonaya, diputado nacional** adscrito a la Comisión de Defensa del Congreso, las que provocaron una especial atención por todos los presentes. En el transcurso de la presentación de la campaña a los medios, **éste dijo:** "Con la aprobación del Proyecto de Ley, **el Gobierno del Partido Popular** quiere poner de manifiesto su compromiso de llevar adelante el programa de plena **profesionalización y modernización de las Fuerzas Armadas**, dando respuesta a una de las reivindicaciones históricas de Nuevas Generaciones en particular y de los jóvenes en general".

José Herrera, aseguró que: "esta medida beneficiará, primero a los jóvenes y en segundo lugar al propio Ejército", abordando todos los aspectos que configuran el estatus de los militares profesionales. Seguidamente comentó que: "también se ha dado un **paso hacia adelante a favor de la igualdad de sexos**, siendo este nuevo Régimen escrupuloso en lo que concierne a



López, dijo que vamos a demostrar al conjunto de la sociedad de **los beneficios que obtendremos los jóvenes** con el desarrollo de esta iniciativa **independientemente de cuál sea la ideología** o manera de pensar".

En la intervención que tuvo, **Miguel Angel Pérez Huysmans,**

reformas sobre la antigua Ley de Objeción de Conciencia y Prestación Social Sustitutoria (PSS). Entre ellas destaca la de reducir su duración de 13 a 9 meses, equiparándola a la mili, y el hecho de que aquellos jóvenes que llevan más de tres años esperando realizar la PSS ya no tendrán que hacerla".

la igualdad de oportunidades entre hombres y mujeres. Asimismo, todos **los jóvenes con contrato de trabajo** de cualquier modalidad **se librarán del Servicio Militar** en la mayoría de los casos".

NUEVAS GENERACIONES
PARTIDO POPULAR GETAFE



Tu opinión es imprescindible

E dice en términos deportivos cuando se acerca "el partido del siglo" (de esos partidos que hay 8 ó 9 cada año, es decir, mil "partidos del siglo" cada siglo), que hay ambiente de fútbol.

Siguiendo con el ejemplo, ya hay ambiente de elecciones. Faltan pocos meses para las elecciones municipales y los Partidos Políticos estamos ya en precampaña. Desde ya, los ciudadanos empiezan a recibir subliminal o directamente lo buenos que somos y los malos que son otros. Todos buscamos el ansiado voto, todos pedimos respuesta al ciudadano el día D (13 de junio). Llegó el momento del ciudadano.

Sin embargo, se me antoja que el momento del ciudadano no es exclusivamente el día D. Creo yo que el momento es precisamente ahora.

Ahora, cuando se confeccionan los programas y el votante puede pedir que se incluyan sus necesidades y demandas en el programa. Ahora, que se puede influir en los compromisos que van a adquirir las fuerzas políticas. Ahora, que se va a decidir, en función de quien gobierne, cómo va a entrar Getafe en el siglo XXI.

El compromiso que hemos adquirido en el Partido Socialista, como hemos hecho en

otras ocasiones, es no hacer un programa desde el Partido solamente sino con la gente.

Por eso, por ejemplo en deportes, ya estamos hablando de Programa con los líderes de la sociedad deportiva. Por eso ya sabemos qué hay que recoger para los próximos cuatro años (1999/2003), entre otras cosas:

- **Un organismo donde estén representados los distintos sectores deportivos: coordinadores, clubes, usuarios, trabajadores..., que tengan entre sus competencias la supervisión, control de los recursos dedicados al deporte y la capacidad de incidir día a día en el Servicio Municipal de Deportes. Llámese organismo, fundación, consejo o como se quiera.**

- **Una oferta deportiva más ajustada a las necesidades de la población, a los niños, a los mayores, a las mujeres, a los jóvenes.**

- **Un nuevo Plan Director de Instalaciones que cierre el ciclo de las construcciones deportivas y dedique por fin los recursos económicos para el mantenimiento de las mismas.**

- **Distintos modelos de gestión que respondan a las necesidades de los distintos**



servicios e infraestructuras, donde lo público y lo privado convivan en beneficio de un servicio público eficaz y eficiente.

Y decía que el momento del ciudadano es ahora, porque hay que debatir para el próximo siglo:

- **Cómo se financia el deporte.**
- **Cómo se ayuda al deporte de alta competición.**
- **A quién y porqué se prima de las entidades deportivas.**
- **Y lo que se os ocurra.**

Y además es el momento porque si ahora no se participa, cuestión absolutamente lícita, es probable que se confeccionen programas grandilocuentes muy apartados de la realidad.

Y, por último, es el momento porque como el voto es secreto se puede participar y luego votar a quien se quiera.

Anticipo que una vez elaborada la propuesta del programa desde el Partido Socialista con los líderes deportivos de la ciudad, la someteremos a un amplio debate, allá por el mes de enero, para configurar el programa definitivo.

Como decía al principio, hay ambiente de elecciones, no le dejéis pasar.

Francisco Santos Vázquez Rabaz
CONCEJAL DELEGADO
DE DEPORTES



izquierda unida.

35 horas por ley, por el empleo y la cobertura social a los parados. Los días 3 y 14 de diciembre debemos movilizarnos

ADRID es uno de los mejores exponentes para comprobar cómo el crecimiento económico, cuando se deja en manos del mercado, se apropia de él una minoría privilegiada, mientras el resto de la población queda más desprotegida.

Tras varios años de crecimiento económico, nuestro país ha evolucionado en cuanto a las magnitudes macroeconómicas (inflación, déficit público, etc.) de tal forma, que se ha equiparado a la media de los países europeos.

Sólo cabe preguntarse porqué no ha sido de la misma forma la evolución del desempleo y de la protección social. La respuesta llevamos años planteándola: **El empleo no ha formado parte de las prioridades de los distintos Gobiernos, o desde luego el interés con que se han tomado las variables macroeconómicas no ha sido el mismo.**

I.U. no acepta el mantenimiento de esta tasa de trabajadores en paro (el 20%

del total), sino que apuesta por una sociedad de pleno empleo. Hay alternativas que pasan por fijar políticas activas para el empleo como eje prioritario de las acciones de gobierno de todas las Administraciones.

El aumento constante de la productividad por trabajador permite, sin poner en peligro la competitividad de las empresas, una reducción de la jornada de trabajo sin reducción salarial, a 35 horas semanales. Francia e Italia ya han iniciado esta vía.

I.U. va a iniciar una campaña de recogida de firmas, para conseguir tramitar en el Parlamento la Iniciativa Legislativa Popular (I.L.P.), de tal forma que la presión de los trabajadores a través de las movilizaciones tenga su expresión política en el Congreso de los Diputados.

Por todo lo expuesto, la izquierda social y política debe dar una respuesta contundente a todas las agresiones del P.P. en

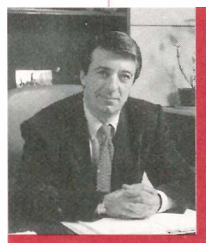

materia de empleo, desregulación laboral, política fiscal y política social. No podemos permanecer impasibles a todos estos recortes que está llevando a cabo la derecha de este país.

Por ello y aunque probablemente cuando estas líneas estén en vuestras casas después de que se hayan celebrado las movilizaciones del día 3 de diciembre, convocadas por los sindicatos CC.OO. y UGT, estamos seguros que la respuesta habrá sido importante y todas y todos los que nos reclamamos de izquierda la habremos apoyado con todas nuestras fuerzas, del mismo modo que el 14 de diciembre volveremos a hacer un gran esfuerzo solidario con los más desfavorecidos para que la movilización de este día sea también un éxito de todos y todas los que luchamos por el empleo, la cobertura social y en definitiva por una sociedad libre, justa y solidaria.

Gregorio Gordo Pradel
PRIMER TENIENTE ALCALDE



Por una vivienda digna

L artículo 47 de la Constitución señala que todos los españoles tienen derecho a disfrutar de una vivienda digna y adecuada, teniendo los poderes públicos que promover las condiciones adecuadas y establecer las normas que permitan hacer efectivo este derecho.

Con el fin de favorecer de manera notable la tutela asignada en nuestra Constitución a este derecho, el Gobierno del Partido Popular se ha comprometido a prestar una especial atención al desarrollo de un modelo nuevo de entender la política de ayudas, encaminadas a facilitar a los ciudadanos el acceso a la vivienda.

Hay que precisar que las Comunidades Autónomas han asumido en virtud del artículo 148.3 de la Constitución, la ordenación del territorio, el urbanismo y la vivienda en sus respectivos territorios, quedándose el Estado la regulación, que afectando a estas competencias, les es propia mediante un título competencial específico distinto a las mismas.

El acceso a la vivienda puede realizarse bien a través de la propiedad o bien mediante el alquiler. En el caso de la propiedad nos encontramos con tres elementos principales: el precio, el coste de la financiación y el esfuerzo familiar para adquirirla. Este último es la relación entre los dos primeros y el nivel de renta familiar.

En el precio de la vivienda intervienen factores como el coste del suelo y su influencia en la escasez de la oferta y el coste de la construcción en sí mismo. El coste de la financiación es ajeno al sector y viene determinado por el precio del dinero que es el fiel reflejo de la política económica del país.

El Gobierno del Partido Popular, mediante una política económica adecuada, basada en un rigor presupuestario sin precedentes en España ha logrado influir en todos los elementos, conteniendo el

índice del precio de la vivienda, abaratando considerablemente el coste de la financiación y, lo que es importante, incrementando la renta de las familias.

La evolución del precio del metro cuadrado construido desde 1987, año en que se iniciaron las series estadísticas, indica que desde dicho año hasta 1995, el precio creció más del 100 por 100, mientras que desde que el Gobierno ejerce sus funciones, el índice del precio de la vivienda ha crecido por debajo del IPC.

En cuanto a los tipos de interés, en los noventa se movían en torno al 15%, mientras que en estos momentos, tratándose de créditos hipotecarios fijos, nos encontramos alrededor del 6%.

El resultado es que el esfuerzo familiar (la parte de la renta familiar que se dedica a la adquisición de la vivienda) ascendía al 58%. Cuando llega este Gobierno, está en el 34% y en menos de año y medio se ha conseguido bajar en seis puntos, hasta el 28%.

En cuanto a las actuaciones protegibles, en el tiempo de acción de este Gobierno, se ha incrementado en un 14,65%; si hablamos de viviendas de régimen especial —las que llegan a las capas de población más previstas—, en el caso de las viviendas rehabilitadas en áreas de rehabilitación integrada, se han realizado un 139% más de las previstas.

La política de vivienda que el partido Popular está desarrollando se basa en los siguientes pilares:

1. Nueva Ley sobre Régimen del Suelo.
2. Implantación de un nuevo Plan de Vivienda y Suelo para el período 1998-2001.
3. Propuesta de una Ley de Ordenación de la Edificación.

El nuevo Plan de Vivienda y la nueva Ley del Suelo, asignarán las bases de un nuevo modelo que con la imprescindible colaboración de las CC.AA.

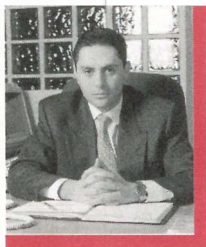

mejoraré el acceso de los jóvenes y de las familias españolas más modestas a la vivienda.

El nuevo Plan de Vivienda 1998-2001 presenta tres objetivos fundamentales:

a) Facilitar las condiciones de acceso a la primera vivienda en propiedad, a las familias con rentas bajas y a los jóvenes. Se cambia el método de ayudas a la subsidiación de los intereses de los créditos hipotecarios por la de un porcentaje de la cuota del préstamo.

b) Fomentar la oferta de viviendas en alquiler.

c) Incentivar la actividad rehabilitadora del parque de viviendas existentes.

Este nuevo Plan, que tendrá que ser desarrollado a través de Convenios con las Comunidades Autónomas y entidades financieras, prevé un número de 505.000 actuaciones para los próximos cuatro años.

Durante 1998 se financiarán 75.000 actuaciones, a las que han de sumarse las 52.000 ya aprobadas por el Consejo de Ministros el pasado mes de marzo: En los años 1999, 2000 y 2001 la cifra total superará las 140.000 actuaciones.

El volumen de préstamos hipotecarios destinadas a su financiación alcanzará los 2,7 billones de pesetas. Para 1998 está previsto un máximo de 512.000 millones de pesetas, a los que se añadirán los 263.000 millones aprobados en el Consejo de Ministros de marzo.

Queda claro que las políticas del Partido Popular, tanto en el ámbito nacional como regional, van encaminadas a favorecer a los sectores sociales más desfavorecidos. El Gobierno del Partido Popular está consiguiendo que los ciudadanos consigan ese bienestar que tanto prometieron los anteriores gobiernos socialistas y que sólo llegaron a conseguir algunos amiguetes suyos con acciones poco lícitas.

Es objetivo fundamental del Partido Popular en Getafe conseguir lo mejor para nuestros vecinos; algo que hasta la fecha no está consiguiendo el gobierno del PSOE.

José Luis Moreno Torres
PORTAVOZ G.M. PARTIDO POPULAR

6

GRUPO MIXTO

Reforma urgente de la Ley Electoral (y II)

HORA hasta la conservadora Gran Bretaña, una de las democracias más consolidadas, ha visto la necesidad de ponerse al día y para ello Tony Blair pretende sentar las bases de una revolución electoral en contra de las actuales fórmulas que benefician a los partidos mayoritarios y haciendo desaparecer cómo no, la arcaica Cámara de los Lores.

Hace poco Cristina Frade, corresponsal de *El Mundo*, nos daba a conocer a través de este medio, que un grupo de expertos comisionados por Tony Blair y presididos por el liberal Lord Jenkins ha presentado un informe de 90 páginas en el que se recomienda, por encima de otras opciones, una combinación del sistema de listas y voto alternativo. "Entre un 80 y un 85% de los escaños a la Cámara de los Comunes se elegirán a partir de una lista en la que los votantes podrán señalar a los candidatos por orden de preferencia; el resto de los escaños, entre el 15 y el 20%, se repartirá a partir de una lista donde los electores sólo tendrán que designar su partido favorito."

Se esté o no se esté de acuerdo con esta fórmula lo que cabe resaltar de esta noticia es la necesidad que manifiestan de hacer una democracia más participativa.

Aquí han pasado casi veinte años de elecciones democráticas realizadas con una ley electoral que se pactó idónea para la transición pero conscientes de la necesidad de su reforma con la Democracia

consolidada. La mayoría de los expertos en sistemas electorales coinciden en señalar que es preciso corregir las deficiencias que presenta introduciendo una serie de normas encaminadas a dotar al Parlamento de una mayor estabilidad política. Sólo falta ponerse de acuerdo en cuál sea el sistema adaptable. Y es que lo tenemos muy difícil porque el mal está en la propia Constitución que habría que reformar.

Hoy día que no se duda en hablar con frivolidad de "nuevas lecturas" o "retoques" de la Constitución cuando se trata es de abrir vías separatistas a los nacionalismos, nuestros políticos siguen sin plantearse las reformas urgentes que necesita nuestro sistema electoral. Y no lo hacen porque los actuales partidos que deberían hacerlo iban a ser los perjudicados. No tienen altura de miras. Les falta generosidad y sentido de Estado. Olvidan que la mayor parte de los males que padece España provienen de una ley electoral absurda y que cuando quieran poner remedio quizás resulte demasiado tarde.

La división de las circunscripciones por provincias y la proporcionalidad aplicada supone una de las mayores deficiencias de nuestro sistema. Esta proporcionalidad ha hecho que proliferen pequeños partidos autonómicos que cobran cada vez más importancia, a pesar de su escasa representación. Gane el partido mayoritario que gane en unas elecciones generales, la gobernabilidad de España estará siempre en manos de un

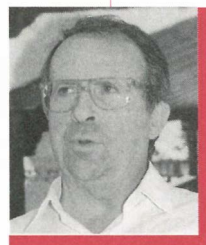

partido bisagra de ámbito territorial que, si además es nacionalista, no es extraño que nos lleve al caos sobre la concepción del Estado a que hemos llegado.

Al otorgar una representación mínima de dos diputados por provincia, como está establecido, quedan ocupados cien escaños a los que hay que sumar dos de Ceuta y Melilla. Luego, con los otros 248 restantes, no hay manera de compensar la proporcionalidad lógica que debería existir según las diferencias poblacionales de cada provincia.

En definitiva, es vital para nuestra democracia afrontar la reforma electoral y orientarla hacia un sistema proporcional, personalizado y con una nueva distribución territorial de circunscripciones aún a costa de aumentar el número de escaños en las cámaras. Y todo ello pasando por el desbloqueo de las listas, lo que permitirá al votante tachar y cambiar el orden de los candidatos según su preferencia, evitando así el secuestro de la voluntad por las cúpulas de los partidos como ahora acontece.

Las promesas que en este sentido han hecho Ruiz Gallardón en Avila y Federico Trillo en el Congreso duermen el sueño de los justos. Quizá haya que esperar al nuevo PSOE de las "primarias" y ahora de la elección de alcaldes para que, como el laborismo de Tony Blair, acometa la deseada reforma del sistema electoral español.

Luis Yubero Romano
PORTAVOZ DEL GRUPO MIXTO



POSTASUR

C/ Carpinteros, 7

Tel. 91 681 02 11

Fax: 91 683 11 86

Horario: De 8,30 a 19 horas.

Postasur, mensajería y transporte

Eficaces y responsables

Hablar de una empresa de mensajería puede parecer una simpleza a bote pronto, cosa que sería incierta debido a la labor que desarrollan y a las horas que le dedican. Hablar de Postasur es cuando menos gratificante debido a que esta pequeña empresa la constituyen cinco mujeres con unas ganas tremendas de tirar para adelante y con una seriedad y eficacia a prueba de bombas. Amparo, Mercedes, Carmen, Conchi y Gema son cinco "valientes" que se han embarcado en un proyecto de mensajería, principalmente para la zona sur, aunque no descartan ampliar sus horizontes. A todo esto hay que añadir que su trabajo no resta ni un ápice a sus labores de madres y amas de casa. La Delegación de la Mujer del Ayuntamiento ha patrocinado este proyecto dentro del programa de apoyo a iniciativas empresariales.

DIÁLOGAR con ellas resulta ilusionante, puesto que tienen claro sus metas y objetivos. Cuando cumplen un año desde su fundación, su ánimo sigue en lo más alto.

—¿Por qué una empresa de mensajería?

—En principio fue que quizá nuestras edades no eran para estar buscando trabajo. Como éramos tres las que conocíamos este tema y el trabajo donde estábamos había posibilidades de quedarnos en la calle, pues decidimos tirar hacia adelante y abrir una empresa por nuestra cuenta.

—¿Las mujeres siguen estando discriminadas en el mundo laboral?

—Creemos que sí. De hecho tenemos clientes a los que hemos ido a visitar y nos han dicho que no utilizan mensajería, y luego ha ido un comercial que tuvimos y empezaron a trabajar con nosotras. Lo curioso es que se fue el comercial y dejaron de trabajar con nosotras. Esto es debido a la mentalidad de gente, cada vez menos, que piensan que el papel de la mujer está en la casa, y más en trabajos de este tipo.

—¿Qué ofrece vuestra empresa?

—Los servicios propios de cualquier empresa de mensajería. Desde los típicos encargos de llevar sobres a bancos hasta mandar paquetes a nivel nacional e internacional con unas buenas tarifas. Nosotros tenemos colaboradores con el fin de que al cliente le resulte más barato. No somos una mensajería pequeña. Hacemos presupuestos ajustados a las necesidades de cada cliente.

—¿De qué medios disponéis?

—Ahora mismo nosotras con nuestros propios vehículos. Nosotras somos las comerciales, las que llevamos la contabilidad y las que repartimos. Estamos esperando que nos den una furgoneta y una moto que van a empezar a funcionar dentro de unos días.

—¿Cómo veís el futuro de la empresa?

—La verdad es que lo vemos positivo, lo que sucede es que esto es un trabajo en el que se necesitan mensajeros con moto y es un trabajo muy duro; lo que hace que cueste mucho trabajo encontrar personas responsables. Mensajeros los tienes, pero que sean responsables es difícil encontrarlos. Nuestro lema es dar un buen servicio al cliente.

y no se valora lo suficiente a las personas que están inmersas en este tipo de profesiones. A pesar de todo tenemos un espíritu combativo.

—¿Qué le diríais a las mujeres de Getafe con respecto al mundo laboral?

—Las animaríamos a que se embarcaran en cualquier proyecto porque es la única forma de encontrar salidas, sobre todo cuando pasan ciertas edades. Hay que tener en cuenta que la juventud que viene está muy preparada y lo tienes muy

mal para optar a lo mejor.

—¿Han cambiado vuestras vidas a raíz de meteros en este proyecto?

"Esta iniciativa parte de la Delegación de la Mujer dentro del programa de apoyo al empleo en la mujer"

Test con mensaje

- | | |
|-------------------------|---------------------------------------|
| — Mujeres. | * Colapso. |
| * Futuro. | — Una mujer destacada. |
| — Mensajeras. | * Las madres. |
| * Trabajo. | — Hombres. |
| — Trabajo. | * Necesarios pero no imprescindibles. |
| * Mucho. | — Getafe. |
| — Discriminación. | * Ciudad con muy buenas perspectivas. |
| * A diario. | |
| — Competencia. | |
| * Desleal. | |
| — Carreteras, calles... | |

—Para algunas es nuestro primer empleo. En general en nuestras casas nos han apoyado mucho, a pesar de que algunas de nosotras llevamos mucho tiempo en el mundo laboral. La verdad es que nos animan para que en los momentos difíciles no tiremos la toalla. Te da la sensación de que sirves para algo y además no estás todas las horas del día metida en casa. Y por descontado nos servimos útiles para este trabajo y para otros. Compaginamos nuestras vidas a base de madrugones y trasnochamientos, pero incluso las cosas del hogar las haces con otro ánimo. *z*

COMPETENCIA DURA Y DESLEAL

—¿La competencia es dura?

—Es dura y desleal. Es un trabajo con riesgos



El resto tendrá un incremento igual al IPC

El IBI, la grúa y el impuesto de construcciones no experimentan subida



El IBI no experimenta subida.

El impuesto sobre bienes inmuebles (IBI), la tasa de retirada de vehículos de la vía pública y el impuesto sobre construcciones, instalaciones y obras no experimentarán ninguna subida a lo largo de 1999 tras su aprobación provisional en el pleno. El resto de impuestos y tasas tendrán un incremento igual al IPC estimada para el año 1999 (1,8%).

Con esta medida se persiguen tres objetivos claros en la línea de actuación del Gobierno Municipal. Por un lado se trata de adecuar los Tributos del Ayuntamiento de Getafe a lo prescrito por la ley (25/1998 de 13 de julio), de modificación del régimen legal de las Tasas Estatales y Locales y de Reordenación de las Prestaciones Patrimoniales de Carácter Público reguladora de las Haciendas Locales.

Además se adecuarán los ingresos del Ayuntamiento a las necesidades del gasto, ajustando las tarifas en general al crecimiento de la economía nacional (1,8%-IPC), con la intención de que la repercusión para el contribuyente sea mínima.

Por último se pretende mantener la continuidad de la línea de actuación tributaria que se viene realizando, consolidándola cada

vez más y optimizándola con los evidentes efectos positivos para la gestión municipal y su repercusión en los ciudadanos. Las excepciones a esta subida, es decir, que quedan congeladas para el ejercicio de 1999 son tres. El Impuesto sobre Bienes Inmuebles de naturaleza urbana, el Impuesto sobre Construcciones, Instalaciones y Obras (en la actualidad el tipo de gravamen está en el extremo superior de la banda legal) y la Tasa por la retirada de vehículos de la vía pública y su depósito.

En el Impuesto sobre el Incremento de Valor de los terrenos de Naturaleza Urbana, habiéndose actualizado el tipo y la reducción del Valor Catastral, de acuerdo con el estudio realizado de su evolución hasta el año 2002 en función del tipo y la reducción, con la hipótesis de mantener el porcentaje anual por el tiempo transcurrido desde la transmisión anterior, en el extremo inferior del intervalo posible. *z*

El objetivo es que la repercusión sobre el contribuyente sea mínima

La tasa de retirada de los vehículos por la grúa se congela.



8

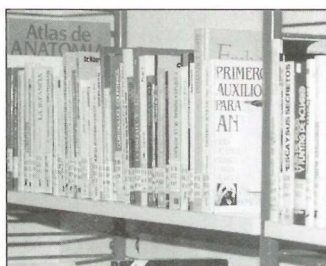

Villapalos se ha comprometido a incluir la Biblioteca Ricardo de la Vega en la red regional.

La Biblioteca Ricardo de la Vega se podría integrar en la Red de la Comunidad de Madrid

TRAS varias conversaciones mantenidas entre el Alcalde de Getafe, Pedro Castro, y el Consejero de Educación y Cultura de la Comunidad de Madrid, Gustavo Villapalos; en las que el consejero se comprometía a integrar la Biblioteca de Getafe Ricardo de la Vega en la Red de Bibliotecas de la Comunidad de Madrid; estas promesas todavía están por llegar.

Esto produjo una proposición de la Alcaldía en la que se exige al Consejero de Educación y Cultura, Gustavo Villapalos, que cumpla el compromiso adquirido de incorporar la Biblioteca Ricardo de la Vega de nuestra localidad a la Red de Bibliotecas de la Comunidad y, en segundo lugar, dar traslado del acuerdo al propio Consejero para que sea quien tome la decisión que acordó con el Alcalde de Getafe, Pedro Castro. *z*

En proyecto un tanatorio para Getafe

En sesión plenaria, y tras el dictamen favorable de la Comisión Informativa Permanente de Hacienda, Patrimonio y Régimen Interior y con el informe de los Servicios Generales y el informe de la Secretaría se alcanzó un acuerdo por unanimidad de llevar a cabo el proyecto.

El acuerdo indica que en el contrato programa de GISA (Getafe Iniciativas Sociedad Anónima Municipal) para 1999, se incluyera la elaboración de un estudio económico-financiero de la

La Agencia de Desarrollo Local, GISA, elaborará un estudio para su construcción y gestión

construcción y gestión de un tanatorio y de la gestión del cementerio municipal.



José Luis Sampedro.

Juan de la Cierva ya tiene biblioteca

José Luis Sampedro será su nombre

El próximo 13 de diciembre, a las 13 horas, se inaugurará la Biblioteca del Centro Cívico Juan de la Cierva que pasará a denominarse a partir de este momento "José Luis Sampedro", escritor de excelente calidad como ha demostrado con sus múltiples novelas y trabajos. En el acto estará presente el citado autor y de esta manera se cierra un compromiso contraído por el Ayuntamiento de denominar así a este nuevo espacio de lectura y de dotar a este barrio.

Con esta biblioteca, Getafe ya cuenta en centros públicos con cuatro edificios en los que disponer de cientos de volúmenes, catálogos, desideratas y otras publicaciones, con los servicios de préstamos y a los que se pueden cursar visitas.

Las otras tres bibliotecas son Ricardo de la Vega (Centro), Jorge Luis Borges (Sector III) y Carmen Martín Gaité (El Bercial). Recordar

que en todas ellas hay horario de mañana y tarde, salvo en la de El Bercial, y que en todas asimismo se pueden realizar las consultas pertinentes los sábados en horario de mañana. *U*

HORARIO

BIBLIOTECA "JOSE LUIS SAMPEDRO"

Plaza de las Provincias, s/n.
Tel. 91 681 25 10

De lunes a viernes,
tardes de 17,00 a 21,00 horas.

Sábados, de 10,30 a 13,30 horas.

Con la biblioteca "José Luis Sampedro", ya son cuatro los espacios públicos de lectura

9

Federación Asociaciones de Vecinos

¿Cuál será el futuro de los jóvenes?

Desde estas humildes líneas, las Asociaciones de Vecinos hacemos una llamada de atención a padres, profesores y demás colectivos sociales y especialmente a las autoridades locales y nacionales de educación. Deberíamos todos aportar soluciones y no esconder la cabeza debajo de la tierra sobre el tema que exponemos a continuación.

La proliferación de bandas juveniles en los colegios de segundo y tercer grado e institutos con actitudes en muchos casos delictivas ponen en peligro la seguridad de los alumnos. No sólo los hechos puntuales son los que nos deben preocupar, también la existencia de grupos organizados que producen actitudes xenófobas e insolidarias llegando a extremos de enfrentamientos con el resto de los grupos.

Todos estos hechos a las Asociaciones de Vecinos nos preocupa e inquieta, no siendo nuestra intención alarmar a nadie, pero sí indicar nuestra inquietud. Y sería bueno debatir lo que está ocurriendo en la educación de nuestros hijos, el porqué surgen estos comportamientos violentos y estas anomalías en nuestros adolescentes.

No cabe echar la culpa ni a profesores, ni a padres, ni al sistema, ni a la sociedad. En nuestra opinión todos somos culpables y responsables de nuestros hijos y de su futuro. No basta sólo con vigilar y perseguir policialmente dichos comportamientos, producto, a nuestro entender, de la negativa influencia de algunos medios de comunicación como la televisión. Hay que responsabilizarse como padres de la educación de nuestros hijos. Sabemos que en esta sociedad en que vivimos nos queda poco tiempo para ellos, pero no podemos dejar sólo en manos de los educadores este problema. El peligro no es sólo del momento sino del futuro del comportamiento y educación de los nuestros.

Padres, educadores y gobernantes somos los responsables del futuro y si no solucionamos los problemas, éstos nos superarán y pedirán cuentas después de que no haya solución.

Pedimos, en primer lugar, al Ministerio de Educación, por el recorte económico que, año tras año, lleva realizando en la enseñanza pública con retirada de profesores y falta de apoyo para la atención educativa y para las actividades extraescolares..., en segundo lugar, a las autoridades locales por no realizar reuniones conjuntas con AMPAS, profesores, Ministerio de Educación y colectivos relacionados con el objetivo de subsanar estos brotes que, a la larga, pueden desembocar en vicios mayores de difícil orientación.

¡El futuro de los adolescentes está en nuestras manos, no los abandonemos! *U*



FEDERACION
DE ASOCIACIONES
DE VECINOS
DE GETAFE



Tras diversas mejoras

Getafe se sumará al Plan de Recogida de Residuos

Tras una reunión mantenida por una representación de alcaldes socialistas en pasadas fechas, en la que estuvo Pedro Castro, Alcalde de Getafe, con el Consejero de Medio Ambiente, Mayor Oreja, los municipios socialistas se adherirán al Plan Regional de Residuos de envases al haber obtenido mejoras en la financiación y una mayor participación en la gestación.

LOS alcaldes estiman que la negociación mantenida con la Comunidad ha mejorado sustancialmente las condiciones financieras y de gestión para la participación municipal en el Plan Regional de Residuos.

COMPROMISOS DE LA COMUNIDAD AUTONOMA

La Comunidad de Madrid se ha comprometido a mejorar las condiciones del Plan en dos sentidos:

– Anticipar a los municipios la inversión inicial que debe realizarse para la adquisición de equipos, principalmente camiones y contenedores. El importe medio ha sido estimado por los municipios en 575 pesetas por habitante.

– Realizar conjuntamente con los municipios las campañas de información y sensibilización ciudadana necesarias para el éxito del plan. El lanzamiento por parte de la Comunidad de Madrid de campañas previas sin ninguna participación municipal ha creado una grave confusión entre los ciudadanos.

Asimismo la Comunidad no ha cedido en lo que supone el precio por kilogramo necesario para cubrir

el servicio de recogida selectiva que se ha calculado suponiendo el pleno funcionamiento del plan, lo que supone que la Comunidad Autónoma defiende los intereses de las empresas en detrimento de los ciudadanos. Los ciudadanos de los municipios metropolitanos llevan pagando desde el día 1 de mayo el importe del punto verde en los envases que compran, y no han recibido ningún servicio a cambio. Los municipios involucrados seguirán demandando este incremento de precios en la revisión anual prevista.

La Comunidad se ha negado a incluir la Planta de Tratamiento de RSU promovida por el Ayuntamiento de Fuenlabrada, aunque este tema se está negociando con los responsables autonómicos, dentro del sistema de plantas que la Consejería de Medio Ambiente deberá crear o equipar para el tratamiento de todos los residuos de la región. No obstante, los municipios como Getafe se reservan la posibilidad de enviar sus residuos a la Planta de Fuenlabrada una vez entre en funcionamiento.

A pesar de los avances logrados, los ayuntamientos afectados lamentan la obstinación de la Comunidad de Madrid en ofrecer mecanismos de financiación insuficientes e ignorar el papel de los municipios en la elaboración y puesta en marcha del Plan.

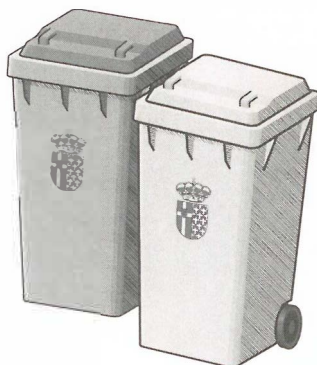

10

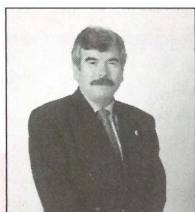

Pedro Castro,
Alcalde de Getafe.

"Al Ayuntamiento no le va a costar una sola peseta"

"Nos parece importante, tras varias reuniones, que se nos conceda el crédito extraordinario para la compra de vehículos y contratación de personal sin ningún coste para el Ayuntamiento. Esperamos poder empezar por los barrios periféricos como el Sector III, El Bercial, Getafe Norte y Perales del Río, y a continuación se pondrá en marcha en todo Getafe". Los compromisos han quedado especificados "en el sentido de que se haga un estudio por el que se implantarían tres estaciones de recuperación de residuos sólidos, con lo cual pretendemos asimismo que se incorpore la estación de Fuenlabrada. Se han comprometido desde la Comunidad a presentarnos un estudio detallado de la recuperación de residuos integrada. Creo que en el año 2000 o 2001 tendremos una planta de reciclados que cumpla la normativa europea para todo el sur y que complementen la que se está construyendo en el municipio de Fuenlabrada".



Joaquín Jiménez,
Concejal de Medio Ambiente

"No es el plan que hubiéramos deseado"

Para el Concejal de Medio Ambiente de Getafe, Joaquín Jiménez Yuste (IU): "Este no es el plan que nosotros hubiéramos deseado, se puede mejorar bastante. Las negociaciones con la Consejería han sido muy duras y al final hemos conseguido mejorar en cinco o seis aspectos". Las mejoras conseguidas "pasan por que los ayuntamientos participen en todas las campañas de concienciación y participación, que los fabricantes financien el sobrecoste que les supone a los ciudadanos la utilización de estos nuevos envases, hacer oír nuestra opinión en cuanto a la incineración de nuestros residuos, asimismo hemos conseguido crear una comisión del seguimiento del plan con representación de todos los ayuntamientos; todos estos puntos han hecho que reconsideremos nuestra postura y participemos. En Getafe el Plan de Residuos comenzará a funcionar en el mes de enero en los barrios periféricos como experiencia piloto del municipio".



Los jóvenes, salvo excepciones, conocen los métodos anticonceptivos y se preocupan por los temas derivados de la sexualidad.

Campaña de normalización del uso del preservativo

"Si te lías..., úsalo"

El Ayuntamiento de Getafe es uno de los impulsores de la campaña "Normalización y uso del preservativo" en la Comunidad de Madrid junto con veinticuatro ayuntamientos más y las administraciones central y autonómica. En rueda de prensa, el Alcalde, Pedro Castro; la Concejala de Juventud, María Luisa Gollerizo (IU), así como representantes del Área X de Salud, presentaban la campaña y anunciaban medidas con las que se pretende concienciar a la población más joven de los ayuntamientos que están inmersos en el proyecto.

L objetivo general de este programa es concienciar a los adolescentes sobre la importancia del sexo seguro para evitar problemas sanitarios y sociales de especial relevancia como son las enfermedades de transmisión sexual y embarazos no deseados.

En los específicos se pretende acercar el uso del preservativo a la población joven, difundir entre ellos el uso correcto de éste e incorporarlo en la educación sexual de éstos.

Las líneas de trabajo se llevarán a cabo en las farmacias, redes de Centros de Información Juvenil, instituciones educativas y centros de atención primaria. En este programa participan la Comunidad de Madrid, el Ministerio de Sanidad, Colegio Oficial de Farmacéuticos de Madrid, Insalud y veinticinco ayuntamientos de la Comunidad.

ASUNCION DEL PROBLEMA

En la rueda de prensa, los representantes de las distintas administraciones destacaron que los grandes caballos de batalla son la falta de información y que la gente interiorice el problema. Asi-

mismo se puso de manifiesto que en Getafe la epidemia del sida ha descendido en el número de casos, siendo 131 casos por cada cien mil habitantes. Un dato revelador de la población joven de Getafe indica que 6 de cada 10 jóvenes menores de 16 años manifiestan haber tenido relaciones sexuales con penetración y, que de éstos el 20% reconoció no tomar precauciones.

En lo referente a la campaña confirmar que se van a hacer carteles, folletos, reparto de preservativos; y que en todo el proceso se implicarán informadores y mediadores juveniles dirigiendo la campaña a jóvenes, padres y profesores. La campaña contará en Getafe con unas 90.000 ptas. en cuñan y que en Madrid se van a destinar 40 millones de pesetas procedentes del Plan Nacional del Sida. *z*

Seis de cada 10 jóvenes de Getafe menores de 16 años han tenido relaciones sexuales, y el 20% de ellos no ha tomado precauciones

Presentación de la campaña a cargo del Alcalde, Pedro Castro, y de la Concejala de Juventud (IU), María Luisa Gollerizo.



Acto de UGT

El Sáhara también cuenta *z*

L pasado día 13, en la sede de la Unión General de Trabajadores de Getafe, se dieron cita la asamblea de Delegados de las empresas de Getafe en un acto de solidaridad dentro de la "Campaña del Sáhara".

Alrededor de 50 delegados tuvieron la oportunidad de conocer de primera mano la situación del pueblo saharauí, de mano del representante del pueblo, Abdul Amed, quien junto a Javier Ollero, Concejal de Cultura,

expusieron los pasos que se están dando para conseguir la total independencia de un pueblo que vive en el exilio.

La asamblea y sus representantes establecieron un coloquio abierto y ameno, en el que los ponentes y asistentes indicaron, sobre todo los segundos, cómo está organizado el pueblo saharauí, en qué condiciones viven, qué esperan del referéndum y en qué momento se encuentran las negociaciones de las Naciones Unidas. *z*

Alrededor de 50 delegados de UGT acudieron al acto de Solidaridad con el Sáhara

La UGT no dejó pasar la ocasión de solidarizarse con el Sáhara.



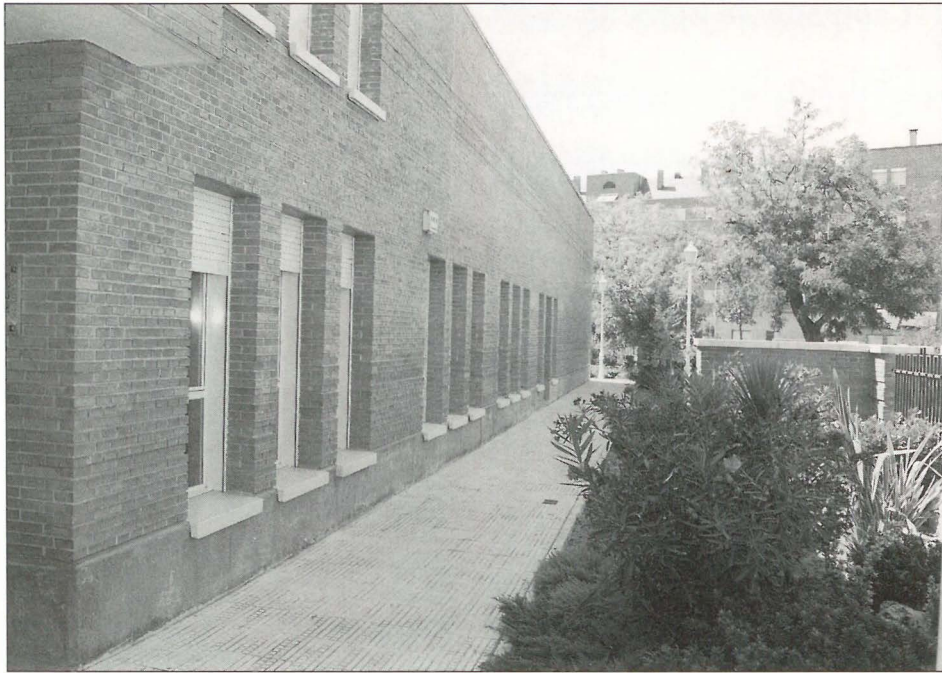

Jardines del Centro Cívico
El Bercial.

Getafe crece por El Bercial

Un nuevo barrio para un nuevo milenio

12

Getafe crece por El Bercial. Un nuevo barrio que responda a las renovadas demandas de los vecinos en materia de vivienda nacerá en esta zona de Getafe, fue aprobado por el Pleno del Ayuntamiento el último día de octubre. Los jóvenes y las personas que quieran acceder a una vivienda de calidad a un precio asequible tienen en esta zona de Getafe la respuesta. El sistema de actuación aprobado es el de compensación y se desarrollarán 140 hectáreas de suelo en el que según el Plan General de Ordenación Urbana vigente se podrán construir 4.000 viviendas, la mayoría de ellas de protección oficial. La proposición aprobada en el Pleno fue presentada por el Concejal Delegado de Urbanismo, Francisco Hita (PSOE), y el Concejal Delegado de Participación Ciudadana y Primer Teniente de Alcalde, Gregorio Gordo (IU). La Empresa Municipal del Suelo y la Vivienda será uno de los promotores de construcción de viviendas con protección pública.

Un millón cuatrocientos mil metros cuadrados de suelo ocupará este nuevo barrio de Getafe que nacerá con el año 2000. La mitad de ellos se destinarán a espacios libres, zonas verdes, equipamientos sociales, culturales, educativos y deportivos.

El acuerdo del Pleno recoge que el sistema de actuación será por compensación "siempre y cuando las partes implicadas en dicha actuación asuman los condicionantes que configuran el cuerpo de la presente resolución. (...) la determinación de

este sistema se hará con arreglo a los requisitos legales establecidos para la elección del sistema y dentro del marco de desarrollo urbanístico establecido por el Plan General de Ordenación Urbana de Getafe".

La Empresa Municipal del Suelo y la Vivienda será uno de los promotores sociales

Asimismo se aprobó que "simultáneamente a la elección del sistema de actuación por compensación se constituya la Junta de Compensación. Para ello, los propietarios presentarán los estatutos y bases de actuación en el plazo máximo de dos meses a contar

desde la aprobación de la presente resolución".

Una vez constituida, la Junta de Compensación delegará facultades en su órgano de gobierno para negociar y suscribir con el Ayuntamiento un convenio urbanístico. Este convenio tendrá que contar con los acuerdos previos que la propiedad del suelo haya suscrito con los promotores sociales de viviendas de protección oficial, entre los cuales se recogerá el concertado previamente con la Empresa Municipal del Suelo y la Vivienda de Getafe, S.A., para la construcción de viviendas con protección pública.

El Concejal Delegado de Urbanismo, Francisco Hita (PSOE), des-

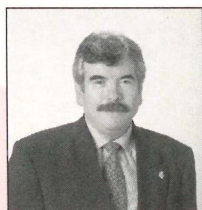

Pedro Castro,
Alcalde.

"En el año 1999 se proyecta el inicio de construcción de 8.000 viviendas en las mejores condiciones"

—¿Qué nos puede decir de la futura construcción de viviendas en El Bercial?

—En Getafe se ha producido una explosión de gente joven, que en muchos casos se tenían que ir de Getafe porque las viviendas estaban más baratas. Desde hace cuatro años hay una apuesta del Gobierno Municipal para construir viviendas destinadas a éstos, como ha sido Getafe Norte, Perales, etc. Ahora mismo tenemos en proyecto más de 6.000 viviendas públicas, entre ellas el desarrollo de El Bercial que es importantísimo y que confiamos en que el próximo año pueda dar a luz este proyecto y se construyan viviendas jóvenes y de protección oficial, además con una calidad de barrio como ha sido la actuación de Getafe Norte.

Hay que decir que tenemos un proyecto más avanzado aún que el de El Bercial, y que consiste en la construcción de 1.800 viviendas, de las cuales el 60% son viviendas sociales, en Perales del Río. Tenemos además cerca de las 6.000 viviendas entre lo que puede ser el desarrollo que se va a llevar como producto del enterramiento de la vía, en zonas como Kelvinator y la zona de El Bercial, en su mayoría de protección oficial.

En el año 1999 estamos en condiciones de ofertar casi 8.000 viviendas a los jóvenes de Getafe. Esto abaratará el precio de la vivienda al tener una apuesta de vivienda pública en la calle y además a través de la Empresa Pública de la Vivienda ofertaremos una serie de viviendas a través de sorteo en las mejores condiciones para los compradores. Además esta empresa y Gisa seguirán construyendo en las futuras condiciones para que los sectores menos favorecidos tengan viviendas dignas.



Gregorio Gordo,
Primer Teniente de Alcalde (IU).

"Queremos viviendas protegidas, de calidad y económicas"

—¿Qué opinión tiene de la futura actuación que se va a llevar a cabo en El Bercial?

—La posición de IU es la que se manifestó en la moción conjunta que se llevó al Pleno, en la cual nuestra intención es que sea un desarrollo eminentemente público, quiere decir que sea vivienda protegida en el mayor porcentaje posible, y si es posible a la totalidad.

La intención además que tenemos es que la Empresa Municipal del Suelo y la Vivienda tenga un papel fundamental en ese desarrollo. Eso garantizaría a los ciudadanos de Getafe, sobre todo a los que tienen mayor dificultad para acceder a una vivienda lo hagan en las mejores condiciones y en la forma más económica posible. Esto se garantiza a través del desarrollo público.

El papel de la administración ha de ser fundamental en este desarrollo, como pretende IU y, para eso se tendrán las reuniones oportunas con los propietarios del suelo como con el Partido Socialista para llegar a una solución que permita que El Bercial sea una apuesta

por la vivienda social y por la vivienda en las mejores condiciones para los sectores con mayores dificultades a la hora de tener una vivienda y a la población joven que suele encontrar muchas dificultades para disponer de ellas. Han de ser viviendas dignas y económicas.

tacó la importancia de este proyecto: "continuamos con la apuesta para construir viviendas de protección pública de calidad con el objetivo de que todas las personas puedan acceder a una vivienda digna. Los jóvenes podrán acceder mejor a una vivienda en unas condiciones asequibles y con una calidad contrastada".

**Se desarrollarán
140 hectáreas de suelo**



Para la memoria... talleres

Las personas jubiladas o prejubiladas pueden informarse en el Hospitalillo de San José

La Delegación de Servicios Sociales del Ayuntamiento de Getafe ha iniciado los "Talleres de Entrenamiento de Memoria" para personas mayores de 65 años y prejubilados de 54 a 64 años. Desde éstos se pretende trabajar la prevención, el tratamiento y la recuperación de las pequeñas pérdidas de memoria.

OS talleres han dado comienzo el 4 de diciembre y finalizarán el 12 de marzo en el Hospitalillo de San José, de 16,30 a 18 horas, y en el Centro de Barrio de las Margaritas, de 18,30 a 20 horas.

Conviene matizar que la población a nivel general tiende hacia una evolución de envejecimiento, con lo que nos encontramos con un elevado número de personas de 65 años en adelante, y de prejubilados entre 54 y 64 años, que disponen de tiempo libre, sin posibilidades, en unos casos, y en otros con dificultades para ocuparlo en actividades que les estimulen y ayuden a envejecer de manera activa y saludable.

Carmen García Rojas (PSOE), Concejala de Servicios Sociales, aseguró en la presentación de los talleres que "con el paso del tiempo

un gran número de personas mayores comienzan a tener dificultades a la hora de recordar nuevas informaciones y tienen pequeños olvidos sobre hechos y situaciones. Esto, sin ser realmente un problema, para algunas personas supone una preocupación. La repercusión de estos olvidos, mínima, les hace sentir que están perdiendo capacidades personales importantes. El objeto de estos talleres es desdramatizar este hecho trabajando la prevención, el tratamiento y la recuperación de esta pérdida de memoria. *z*

"En los talleres se trabajará para atajar el problema que supone la pérdida de memoria a ciertas edades"

14



Los mayores se hacen voluntarios

Alrededor de 12.500 vecinos de Getafe, entre los 60 y 70 años, han recibido información sobre el nuevo programa de la Delegación de Servicios Sociales del Ayuntamiento, "Voluntariado de mayores", que se desarrollará en colaboración con un grupo de personas jubiladas, prejubiladas o a punto de pasar a esta situación, que llevarán a buen término este proyecto denominado "mediadores sociales".



(Fotografía. Julio Bernad)

En el programa se realizarán programas de formación y participación para aplicarse a distintas acciones: recuperación y transmisión de la cultura popular, educación vial, apoyo a jubilados y prejubilados, ayuda a mayores frágiles y a colectivos en desventaja social.

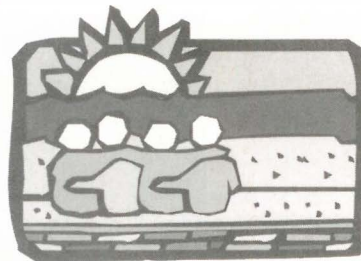

Los mayores entre 60 y 70 años pueden participar en este proyecto si así lo desean

Después del período de formación, pueden participar todas las personas que estén en esta situación y que así lo deseen. Estas, si están interesadas, pueden solicitar información personal todos los martes, de 17 a 19 horas, y los jueves, de 10 a 12,30 horas, en la Concejalía de Servicios Sociales (C/ Hospital de San José). *z*

I Encuentro de Asociaciones de Mujeres de la Zona Sur "Abriendo nuevas dimensiones"

Esta iniciativa surge desde la Delegación de la Mujer y en su organización se está trabajando conjuntamente con el Consejo Sectorial de la Mujer, órgano en el que están representados más de 30 colectivos entre Asociaciones, Casas Regionales, Partidos Políticos y Sindicatos.

El Encuentro tendrá lugar el día 15 de diciembre, en el Centro Cívico "Juan de la Cierva" y se desarrollará a lo largo de toda la jornada. En él participarán representantes de asociaciones de mujeres de Parla, Leganés, Móstoles, Pinto, Fuenlabrada, Alcorcón y Getafe. Asimismo están invitados los Cen-

tros y Concejalías de la Mujer de dichos municipios.

El objetivo del Encuentro es reflexionar y poner en común experiencias y modelos de intervención en los campos que mayoritariamente interesan a las mujeres y en los que participan activamente: Salud, Formación y Empleo, y Participación y Asociacionismo.

El objetivo del encuentro es reflexionar y poner en común experiencias en las que intervienen mayoritariamente las mujeres



Los fines de semana, "¡No te prives!"

La alternativa que buscabas

Desde el pasado 20 de noviembre y hasta el próximo 20 de diciembre, la Delegación de Juventud del Ayuntamiento de Getafe puso en marcha el novedoso programa "No te prives". Este programa ofrece a los 48.000 jóvenes de Getafe, de entre 14 y 30 años, un plan alternativo para el fin de semana, en el que no sólo cuente el alcohol como método de evasión.

La presentación de esta parte de la Campaña a cargo de las distintas concejalas implicadas en la misma.



los jóvenes disfrutaron de una oferta cultural, de ocio, talleres y deportiva de primera línea, donde podrán mostrar sus habilidades tanto en los deportes tradicionales como en los denominados alternativos.

En Getafe conviven más de 48.000 jóvenes con edades comprendidas entre los 14 y 30 años. Dentro de este grupo tan diverso, el tramo de 20 a 24 años es el que presenta mayor número de consumidores de alcohol, aunque entre los más jóvenes (14-17 años) existe un alto porcentaje (35%) que ya ha empezado a beber.

Un estudio sociológico de los Jóvenes de Getafe planteó la necesidad de un plan de intervención por parte de la administración local y de las entidades sociales. De ahí han surgido iniciativas como jornadas, el Programa de Pre-

vención de Abuso de Alcohol de los Jóvenes y, la más reciente, "¿Cuánto te cuesta echar la pota? Tú mismo. Conviene no olvidar tampoco la labor educativa que se viene desarrollando en centros de Educación Secundaria con más de 16.000 jóvenes.

EL FIN DE SEMANA... NO TE PRIVES

Este plan de actuación con acciones concretas ya tiene cifras que invitan a un optimismo moderado en cuanto al cambio de actitudes en los jóvenes de Getafe.

El fin de semana del 20 al 22 de noviembre se concretaron las siguientes personas por actividades: Rol (85), Tenis de Mesa (152), Quiromasaje (35), Henna (188), Cómic (112), Percusión (28),

STE plan, en el que priman la diversión y las relaciones con otros jóvenes, ha hecho que la Delegación de Juventud ofrezca un horario nocturno con una variada oferta deportiva y lúdica en el Polideportivo San Isidro y en el Centro Cívico Alhóndiga, que abren sus puertas gratuitamente hasta las dos de la madrugada.

ALTERNATIVAS AL CONSUMO DE ALCOHOL Y ESTIMULANTES

Los viernes, sábados y domingos a partir de las 19 horas y hasta las dos de la madrugada,

Internet/Videoconsolas (177), Ajedrez (75), Radioaficionados (55), Aeróbic (52), Malabares (204), Bailes de Salón (45), Café-Teatro (27), Cine (70), Deportes Alternativos (80).

El total de actuaciones llevadas a cabo ha sido de 1.305 y el número de usuarios de 508 personas. Los porcentajes reflejan que han utilizado esta alternativa un 20% de menores de 13 años, un 49% entre 13 y 15 años y, un 32% entre 16 y 30 años.

15

En el primer fin de semana, 600 jóvenes no se privaron de esta nueva alternativa

Programación

CENTRO CIVICO ALHONDIGA Plaza de Pazos Pría, s/n.

- Los viernes y sábados, desde las 20.00 horas y hasta las 00.00, y los domingos, de 17,00 a 21,00 horas, los jóvenes pueden elegir: COMIC, AEROBIC, RADIOAFICIONADOS, PING-PONG.
- Viernes y sábados, hasta las 20,00 horas, y domingos, de 17,00 a 21,00 horas: INTERNET, VIDEOCONSOLAS, JUEGOS DE ROL, PERCUSION, TATUAJES DE HENNA, MASAJE, AUTORRELAJACION, BAILES DE SALON, JUEGOS MALABARES.
- Domingos, de 17,00 a 21,00 horas: AJEDREZ.
- Sábados, a partir de las 22,30 horas: CINE, con esta cartelera:
Sábado, 12 de diciembre: FULL MONTY.
Sábado, 19 de diciembre: MENSACA.
- Los viernes: CAFE-TEATRO con las representaciones:
Viernes, 11 de diciembre: "La historia del Conde y su Nicolette" (sesión de magia y teatro).
Viernes, 18 de diciembre: "Etéreo Plomo" (variedades).
- El domingo, 13 de diciembre, de 17,00 a 21,00 horas: JUEGOS DEL MUNDO.
- El viernes, 20 de noviembre, de 18,30 a 20,00 horas: DANZAS DEL MUNDO.

POLIDEPORTIVO SAN ISIDRO C/ Toledo, s/n.

Los viernes y sábados, de 23,30 a 2,00 en el Pabellón cubierto.

DEPORTES TRADICIONALES

FUTBOL-SALA - BALONCESTO.
(Modalidad de 3 x 3, más un reserva. Se admiten equipos mixtos).

DEPORTES ALTERNATIVOS

Viernes, 4 de diciembre
MANODOS - VOLANTON - RAQUE PLUMON.

Sábado, 5 de diciembre
BOTEBOL - INDIACA.

Viernes, 11 de diciembre
INTERCROSSE.

Sábado, 12 de diciembre
REBOTON.

Viernes, 18 de diciembre
FUTBOL GAELICO.

Sábado, 19 de diciembre
BOLA COLA - BALONKORF.



María Luisa Gollerizo, Concejala de Juventud

"Es un buen comienzo para una campaña novedosa"

Desde la Concejalía de Juventud del Ayuntamiento de Getafe, a través de la Concejala María Luisa Gollerizo (I.U.), creen que es un buen comienzo para una campaña novedosa: "Nos ha llamado la atención que la evolución a lo largo de los tres días nos ha sorprendido gratamente en cuanto a la participación en aumento. Los jóvenes que asistieron en el primer día eran de San Isidro y la Alhóndiga, y sin embargo el domingo aparecieron jóvenes de otros barrios de Getafe. Confiamos en que en los próximos fines de semana asistan más jóvenes y de todos los puntos de la ciudad. A pesar de que es pronto para evaluar y afirmar que es el camino idóneo, nos ha demostrado que la alternativa puede convencer".

Balance del Centro Municipal de Salud

Más de veintidós mil personas han utilizado este servicio en el último año

Más de veintidós mil actuaciones ha llevado a cabo el Centro Municipal de Salud en el último año a través de los tres grandes programas que desarrolla: "Prevención y promoción de la salud en la mujer", "Juventud, salud y sexualidad" y "Promoción y educación para la salud escolar y comunitaria".

En el primero se han abierto más de once mil historias clínicas y está dirigido a mayores de veintitrés años. Dentro de él se encuentran otros cuatro programas: **atención a los inmigrantes**, donde se han realizado en el último año 35 consultas; **planificación familiar**, con más de 8.500 consultas; **promoción de la salud en la menopausia**, con cerca de 600 consultas y **prevención del cáncer ginecológico**, con 280 consultas.

Dentro del programa de juventud se ofrece información y educación sexual a los jóvenes, asesoría de orientación sexual en el Servicio de Información y Asesoramiento Juvenil (SIAJ) y consulta individual sobre sexualidad y anticoncepción. En él han realizado más de tres mil consultas.

Desde el tercer programa, la Delegación de Salud, se dirige a los colectivos de la comunidad escolar: padres, madres, profesorado y alumnado, a través de los

programas de alimentación y nutrición, salud bucodental, y educación afectivo-sexual. En el programa bucodental han participado más de 7.000 alumnos (7.156), más de 300 profesores y 29 centros educativos. El objetivo: mejorar la salud bucodental de los niños de Getafe. Se realiza en colaboración con el Insalud y la colaboración desinteresada del profesorado de los colegios.

En el programa de nutrición, se han realizado contactos con 18 centros de enseñanza, se ha repartido material divulgativo a 5.000 familias y se han realizado reuniones con 600 profesores.

Por último, más de 1.000 alumnos pertenecientes a 14 centros de enseñanza han participado en el programa de educación afectivo sexual junto con 47 profesores. El fin es aumentar la formación de alumnos y alumnas en estos temas y apoyar a la escuela como el espacio idóneo para tratarlos.

Se han abierto más de once mil historias clínicas dentro del programa de promoción de la salud en la mujer



José Luis Sánchez (I.U.). Concejal de Salud y Consumo, junto a técnicos y responsables de su delegación en la presentación del balance.

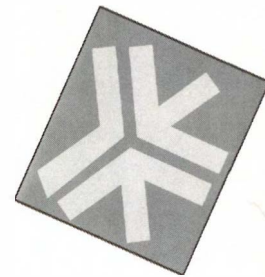

En sus catorce años de existencia Más de cincuenta mil consumidores han sido atendidos por la OMIC

Desde la creación de la Oficina Municipal de Información al Consumidor en 1984, ha atendido a más de cincuenta mil usuarios (52.134). Los sectores que más preocupan a los usuarios son: alimentación, bienes, servicios, suministros, reparaciones del hogar, y vivienda. Además 130 empresas y comercios de Getafe se han adherido voluntariamente a sistema de arbitraje de consumo y ostentan el distintivo oficial. Los sectores más proclives al Arbitraje son: telefonía, reparación de automóviles, reparaciones del hogar, reparación de electrodomésticos y tintorerías. En cuanto al departamento de inspección visita un promedio de 1.000 establecimientos cada año con diferentes campañas: de enero a octubre de este año se han visitado 778 con motivo de: las rebajas, venta de viviendas, créditos personales, etiquetado textil y se han visitado además tintorerías, tiendas de todo a cien, talleres de reparación de automóviles, y comercios minoristas.

La OMIC atiende las consultas y reclamaciones de los consumidores, el sistema de arbitraje resuelve en equidad las controversias que pudieran surgir entre consumidores y comerciantes, y la inspección vela por el cumplimiento de las normas sanitarias y comerciales de los productos y servicios a disposición de los ciudadanos.

Paralelamente se está llevando a cabo cursos de formación para consumidores y se está realizando un esfuerzo en la difusión informativa sobre aspectos de interés para el consumidor. En esta línea se publicarán de forma inminente un folleto informativo sobre compra de viviendas, y cooperativas de viviendas.

Los sectores que más preocupan a los usuarios son: alimentación, bienes, servicios, suministros, reparaciones del hogar y vivienda

La OMIC inicia la campaña de Navidad

En lo que va de año, 861 establecimientos han sido visitados por la Oficina Municipal de Información al Consumidor.

A OMIC ha puesto en marcha la "campaña de Navidad 1998", en el transcurso de la cual se establecerá un control del etiquetado y comercialización de las frutas, verduras y especies pesqueras y la conservación de productos para los productos alimentarios y comprobar que se informa adecuadamente sobre otros productos, verificar la entrega de documentos de garantía y pago y detectar la venta de artículos pirotécnicos y especies vegetales protegidas. Para ello se visitarán grandes superficies, supermercados, galerías de alimentación, tiendas todo a 100 y similares, pastelerías, jugueterías, tiendas de venta de electrodomésticos...

Los objetivos generales son evaluar el grado de adecuación en la exposición de venta al público y valorar la información que se ofrece en el etiquetado de los artículos con elevado índice de venta en las fechas referidas.

En los meses que han transcurrido de este año, la Oficina Municipal de Información al Consumidor han visitado 861 establecimientos de todo tipo, aunque los sectores que se han incluido dentro de las distintas campañas han sido: tintorerías, comercio minorista, y tiendas de todo a cien. Asimismo se ha sometido a una vigilancia especial, las rebajas, la reparación de electrodomésticos, los créditos personales, la reparación de autos, y el etiquetado textil.

Desde esta oficina se han atendido cerca de 4.500 personas que han consultado en su mayoría por alquiler, rehabilitación y compra de vivienda, gestiones con entidades financieras y reparación de electrodomésticos. Las reclamaciones han ascendido a más de 300, siendo los sectores más reclamados: muebles, reparaciones de autos, telefonía, reparaciones de electrodomésticos y agencias de viajes. El valor en pesetas de los acuerdos alcanzados supera los dos millones de pesetas incluidos laudos arbitrales y allanamientos.

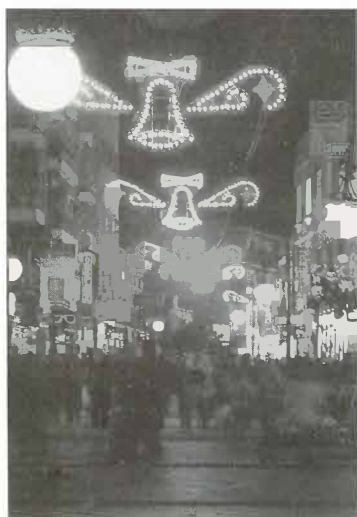



Alfonso Carmona (I.U.), Concejal de Educación e Infancia, no se perdió las actividades de la carpa.

Semana Infantil "Celebro mis derechos"

Miles de niños jugaron en la carpa de la Plaza de España

La Delegación de Educación e Infancia del Area Social, en las Jornadas de Juego celebradas a finales de noviembre en la Carpa de la Plaza de España, con motivo de la Semana Infantil "Celebro mis derechos", contabilizó alrededor de 6.000 niños, disfrutando con la oferta de juegos y actividades que allí se desplegaron.

ON el trabajo y entusiasmo de todos los que trabajaron en esta actividad, resultaron tres días de juego y esparcimiento en torno a los Derechos del Niño, que difícilmente se podrá olvidar.

Una vez finalizadas las jornadas, con la evaluación realizada por los niños y la propia Delegación de Educación e Infancia, se puede afirmar que la experiencia ha resultado sumamente interesante. Se ha demostrado, otra vez, que padres e hijos pueden disfrutar juntos cuando se les facilitan las

condiciones necesarias. Asimismo a través de esta actividad se pueden aprender valores básicos como son el reconocimiento y la defensa de los derechos de los niños.

Merece ser destacada la valiosa colaboración de las asociaciones infanto-juveniles (Ymca, Tilín, Scouts Orión y Movimiento Junior) y las asociaciones culturales (Amataex y Gastalápiz), así como de las asociaciones de madres y padres de los colegios públicos de Getafe y los integrantes del Club de Mayores de El Bercial y, el

Unos 6.000 niños han conocido sus derechos a través del juego y las diversiones

grupo de colaboradores prejubilados de Servicios Sociales; sin olvidarse de la haima de solidaridad con el Sáhara. *z*

Jubilación de cinco profesores

Más de 163 años al servicio de la educación

17

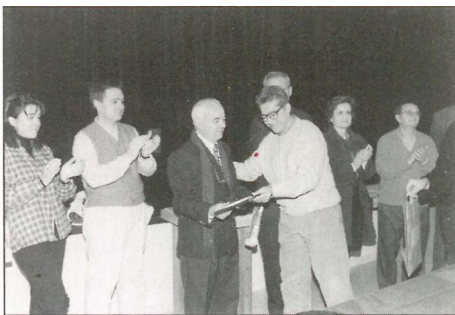

José Juárez.

Se van cuatro maestras y un maestro, en el más amplio sentido de la palabra

INCO profesores, cuya actividad docente han desarrollado en gran parte en Getafe, suman algo más de 163 años como profesores y recibieron en pasadas fechas un merecido homenaje en el Centro Cívico Alhóndiga. En el acto estuvieron acompañados por amigos, compañeros y representantes municipales.

Los homenajeados son José Juárez Zamora (Sagrado Corazón), con 23 años de docente, Luis Escobar Ayuso (Francisco Franco), con 38 años de profesor, M.^a Soledad Gutiérrez Jiménez (Seseña y Benavente), con 32 años de docencia), Elvira Brieva



Luisa Escobar.

Secali (Núñez de Arenas), con un total de 46 años de enseñanza y Clara Fuertes Rodríguez, con 25 años de docencia. *z*

Elvira Brieva.

Soledad Gutiérrez.

Clara Fuertes Rodríguez.





Acto de presentación del libro, con su autora al frente, la archivera Isabel Seco.

Presentación de un libro en torno a Getafe y a uno de sus ilustres ciudadanos

"Un paseo por el Getafe de 1898 y Para mis amigos"

El pasado 1 de diciembre se presentó, en la sala de conferencias del Centro de Arte Ciudad de Getafe (antigua Fábrica de Harinas), el cuarto libro de la colección Patrimonio titulado "Un paseo por el Getafe de 1898 y Para mis amigos".

ESTE libro, dividido en dos partes, narra en la primera la historia del pueblo en los alrededores del año 1898, escrita por la archivera municipal, Isabel Seco, al equipo del archivo municipal; y en la segunda, el lector encontrará veinticinco relatos de Silverio Lanza, un personaje ilustre ligado a esta ciudad en épocas de esplendor de nuestra literatura como fue la generación del 98.

En la parte histórica, referida al año de 1898, Isabel Seco nos habla de cómo estaba constituido el Ayuntamiento, de sus habitantes, sus calles, de la quinta del 98 y del Socorro de Cuba en Filipinas, entre otras particularidades. En la segunda parte del libro encontraremos los citados relatos de Silverio Lanza en lo que se puede apreciar la fuerza narrativa de un personaje quizá poco conocido.

Un libro para conocer el Getafe del final del siglo pasado y a uno de sus personajes más ilustres

Exposición conmemorativa del Aniversario de los Derechos Humanos

Para no perdersela

EL 10 al 21 de diciembre, en el Centro de Arte Ciudad de Getafe, tendrá lugar la exposición conmemorativa del 50 Aniversario de la Declaración Universal de los Derechos Humanos, que contará con la obra de varios pintores y escultores de reconocido prestigio nacional e internacional.

La exposición estará abierta del 10 al 21 de diciembre

Los artistas contemporáneos que expondrán son los siguientes: Francisco Aparicio, Angel Aragonés, Eurico Borges, Canogar, Julián Duarte, Carlos Evangelista, Julio Fortes, Julián Gil, Guinovart, José María Iglesias, Menchu Lamas, Francisco López, Julio López, Francisco Mateos, Joan Miró, José Ortega, Pérez Manzanares, Manolo Quejido, Francisco Rojas, Eduardo Roldán, Miguel Rius, Sánchez Beato, Saura y Alejandro Stock.

Nueva escuela y curso de teatro clásico

AMPANO Teatro, en colaboración con el Ayuntamiento de Getafe, ha organizado un Curso de Teatro Clásico dentro de la Escuela de Teatro que también se pondrá en marcha. El curso se desarrollará de enero a mayo de 1999.

Los días del curso serán los lunes y miércoles en horario de 17 a 20 horas, en el Centro de Arte Ciudad de Getafe. La cuota es de 10.000 ptas. y la cuota de oyente es de 5.000 ptas., llegando el período de matriculación hasta el 14 de diciembre, en el propio Centro de Arte. El número máximo de alumnos es de 24 y el inicio del curso será el 11 de enero de 1999.

En el diseño del curso entrarán los siguientes apartados: análisis y desentrañamiento de textos, enfrentamiento del actor al texto, sincronización de cuerpo y palabra, áreas emocionales y creación del personaje.



Breves

CERTAMENES LITERARIOS. La convocatoria de los certámenes literarios ya tiene plazos de admisión de obras. En sus diferentes modalidades, las obras se pueden presentar desde el 18 de enero al 4 de marzo. Para más información llamar al tel. 91 681 82 12.

ANIVERSARIO DE LA CORAL POLIFONICA. En el pasado mes de noviembre se celebró con una cena el X Aniversario de la Fundación de la Coral Polifónica. En un ambiente distendido y alegre, se realizó una entrega de premios a su director, José Ramón Martínez Reyero, y asimismo, dentro de la programación de Navidad, la Coral nos amenizará con su repertorio.

II Jornadas sobre la Sábana Santa

A Casa Regional de Castilla-La Mancha de Getafe y el Centro Español de Sindonología organizan las II Jornadas sobre la Sábana Santa de Turín y el Sudario de Oviedo, del 5 al 13 de diciembre, en la sede de la citada casa regional, situado en la calle Calvario, 8, de nuestra ciudad.

Las Jornadas se dividen en dos apartados complementarios:

- Ostentación de la Exposición Itinerante "La Sábana Santa, un misterio que permanece", desde el día 5 al 13 de diciembre.

- Jornadas Técnicas "Realidad de dos reliquias complementarias", a realizarse los días 5, 6, 12 y 13 de diciembre.

La entrada a la exposición y las jornadas será libre y gratuita, aunque la organización ha establecido una entrada a la exposición de carácter voluntario y benéfico para los afectados por el Huracán Mitch en Centroamérica.

Inauguración del teatro del Centro Cívico Juan de la Cierva

Llevará el nombre de la poeta Gladys Casco

El pasado 10 de diciembre, a las 19 horas, se inauguró el Teatro, tras la remodelación llevada a cabo, del Centro Cívico Juan de la Cierva que llevará el nombre de la poeta local Gladys Casco.

En el acto hubo un recital de poemas de la poeta que fueron leídos, entre otros por la propia autora, el Alcalde de Getafe, Pedro Castro, por el Grupo La Salamandra (cuentacuentos) y, por el escritor getafense y finalista del premio Nadal, Lorenzo Silva. Asimismo en el acto la Coral Adagio interpretó dos canciones de su repertorio.

Recordar que no sólo este teatro —anterior salón de actos— ha

sufrido remodelaciones para adaptarlo como recinto escénico, sino que esta reestructuración también se ha llevado a cabo en los Centros Cívicos de El Bercial y Alhóndiga con un presupuesto de 10 millones de pesetas. Estos nuevos espacios dan cobertura a representaciones del Festival Madrid Sur y, la novedad estriba en que su gestión será compartida con los vecinos. 



Gladys Casco, vio recompensada su labor poética con el merecimiento de dar nombre al teatro de Juan de la Cierva

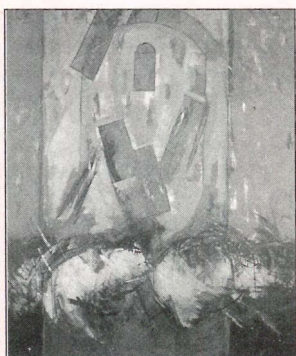

Exposición del pintor Valladolid Carretero

Valladolid Carretero, pintor nacido en Cuenca y afincado en Getafe, expondrá simultáneamente en dos galerías madrileñas su obra intimista y reconocida con multitud de premios a lo largo de su trayectoria artística.

En la Sala Miró, Paseo de la Castellana, 99, expondrá del 16 al 30 de diciembre, y en la Galería Toisón, C/ Arenal, 5, hasta el 26 de diciembre. Una buena oportunidad para ver nuevamente el trabajo de este excelente pintor.

DEL 16 AL 23 DE DICIEMBRE. 1998

Crear en Getafe

VI Muestra

VOLUNTARIOS DE LOS CENTROS CÍVICOS DE BARRIOS

de artesanía

VI Muestra de Artesanía de Voluntarios de los Centros Cívicos

Un trabajo altruista y de gran belleza

L Area Social del Ayuntamiento de Getafe organiza, del 16 al 23 de diciembre, en la planta baja del Consistorio, la VI Muestra de Artesanía de los Voluntarios de los Centros Cívicos. En ella se podrán apreciar los trabajos de unas 150 personas que han trabajado a lo largo del año en los distintos Centros Cívicos de Getafe.

La Muestra contará además con animación de calle, teatro, música y demostraciones de artesanías tradicionales y nuevas. Se podrá ver el trabajo de los voluntarios, quienes con un trabajo serio y responsable contribuyen a mejorar la calidad de vida de las personas del barrio.

Las técnicas que se podrán apreciar son variadas, basten con citar entre otras, alabastro, bolillos, fotografía, marionetas, pintura al óleo, tallado en vidrio, técnicas decorativas, etc. El horario es de lunes a viernes, de 9,30 a 13 horas y de 17 a 20 horas, sábados y domingos, de 12 a 14 horas y de 18 a 21 horas. 

En la exposición se verá el trabajo artesanal de unos 150 voluntarios de Centros Cívicos



Curso de actualización

Educación Física con Actividades de Viento

A lo largo del mes de diciembre y enero se va a llevar a cabo un curso de actualización científico-didáctico denominado "Recursos en Educación Física con Actividades de Viento", convocado por la Asociación de Profesorado Adal, y que contará con la colaboración del Ayuntamiento de Getafe, la Comunidad de Madrid, el Ministerio de Educación y el Club de Ultraligeros y Aeromodelismo Breguet 19 de Getafe.

LOS contenidos del curso son la introducción a los deportes aéreos y la explicación y práctica de las modalidades de Ala Delta, Ultraligeros y Cometas y Aeromodelismo. Asimismo se organizará un aula para la construcción y se realizarán prácticas de vuelo.

Está dirigido preferentemente al profesorado de Educación Física de Enseñanza Secundaria y Primaria, a estudiantes de Educación Física (INEF, Magisterio, TAFAD,...) y para interesados en general.

Los objetivos del curso son ampliar la formación básica del profesorado y participantes, dar unos conocimientos básicos, construir y explorar las posibilidades de vuelo, conseguir unos conocimientos básicos para construir cometas y modelos de aeromodelismo y realizar un contacto con el parapente, ala delta y ultraligeros.

ENSEÑANZAS TEORICAS

Los martes y jueves (y dos sábados), del 10 de diciembre al 26 de enero, de 17,15 a

19,45, en el Colegio Público Tierno Galván, se llevarán a cabo las enseñanzas teóricas, y en San Martín de la Vega y Villanueva del Pardillo las prácticas.

Entre los ponentes estarán José Expósito Aranda, profesor de Educación Física especialista en cometas; Bernardino Rodríguez, Presidente del

Club Ultraligeros de Getafe, campeón de España y cuarto del mundo en Ultraligeros biplaza; Jesús Fernández, Presidente del Club Breguet 19, y Gregorio López, especialista en aeromodelismo.

El conocimiento de deportes aéreos puede suponer un paso importante en materia educativa.



El curso ofrece la opción de conocer el apasionante mundo del aeromodelismo y la posibilidad de realizar los primeros vuelos

Trampolín y Doble Minitramp Los getafenses vuelan alto

LA Selección de la Comunidad Autónoma Madrileña quedó campeona de España, en las modalidades de Trampolín y Doble Minitramp, en los últimos campeonatos nacionales de Selecciones Autonómicas, organizado por la Real Federación Española de Gimnasia, que se celebraron en Gijón, los días 14 y 15 de noviembre.

Participaron en la competición los equipos autonómicos de Galicia, Cataluña, Castilla-La Mancha, Castilla y León, Canarias, Asturias y Madrid. La selección de Madrid estaba compuesta por cuatro gimnastas, tres de los cuales pertenecen al Club Deportivo Municipal de Trampolín de Getafe. Estos gimnastas son Alberto Núñez, Juan Antonio Navarro y José Manuel Muñoz.

Los pasados días 4, 5 y 6 de diciembre la Federación Internacional de Trampolín ha celebrado en Vila do Conde (Portugal) los Campeonatos de Europa Junior de Trampolín, Doble Minitramp y Tumbling. De los cuatro miembros que forman parte del equipo nacional que nos ha representado en dicho evento, tres pertenecen al Club Deportivo Municipal de Getafe.

Partieron el pasado 24 de noviembre para el Centro de Alto Rendimiento de Asturias para entrenar los días previos al campeonato a las órdenes del Seleccionador Nacional. En esta ocasión nos han representado Roberto Fernández (18 años), Juan Antonio Navarro (18 años) y José Manuel Muñoz (15 años). En nuestro siguiente número informaremos de los resultados de los campeonatos y del papel de los gimnastas getafenses.

Los gimnastas getafenses siguen cosechando triunfos en los campeonatos a los que acuden

C

AMERICA CENTRAL
Ruge a muerte el mar Caribe,
en una danza guerrera,
a pasos agigantados,
se va acercando a la tierra.

Un dios Maya en el exilio,
viene en una nube negra
con caballos de huracanes
y guerreros de agua fiera.

Los volcanes se han unido,
en la desigual contienda,
arrasando en lo indecible,
haciendo añicos las piedras.

De mil terremotos salen
reyezuelos sin cabeza,
blandiendo sendos fusiles
calada la bayoneta.

Tiranos de capa larga
y de mirada siniestra
manchada llevan la espada
de empuñadura perfecta.

El Petén bello jardín
cerros de la plata vieja
de rojizos cafetales,
repúblicas bananeras.

La solidaridad, es el hambre
y la razón es la fuerza,
donde los desprotegidos,
no escuchan, hablan ni piensan.

Campesinos vulnerables,
azotados de pobreza
son los más desarraigados
sufriendo las consecuencias.

Unas madres van gritando
entre el lodo de las tierras
buscando desesperadas
a los hijos que no vieran.

Un grupo de indios Misquitos
se ocultan en una cueva,
cantan un himno de paz,
a un dios que no conocieran.

Unos niños desnutridos,
en un tejado se aferran,
tiritan de miedo y frío,
en esa noche tan negra.

La selva está destruida
las cosechas arrasadas
lodo y miseria de muerte,
todo se ha quedado en nada.

Unos hombres ya vencidos
impotentes de sufrir
se abrazan extenuados
sin saber a donde ir.

Hay dolor y desaliento,
no hay esperanza ni paz
huele a destrucción y muerte
en América Central.

SANTOS
FERNANDO
AREVALO
AVILA

XIII Gala del Deporte

Olano, Víctor y Camacho entre los premiados

El pasado 16 de noviembre tuvo lugar el fallo de la décimotercera Gala del Deporte que se celebrará el próximo día 18 de diciembre en el pabellón de Juan de la Cierva.

El fallo del jurado, compuesto por representantes de coordinadoras deportivas, medios de comunicación y técnicos de la Delegación de Deportes, ha destacado, entre otros, los méritos deportivos de Abraham Olano, Víctor Sánchez (actualmente jugador del Racing de Santander) y de José Antonio Camacho (Seleccionador español).

RELACION DE PREMIADOS XIII GALA DEL DEPORTE

- Premio al deportista más destacado del año:
Abraham Olano.
- Premio a la selección nacional más destacada:
Selección Española de Tenis.
- Premio al equipo de la Comunidad de Madrid más destacado del año:
Club de Baloncesto Fuenlabrada.
- Premio al deportista getafense absoluto más destacado del año:
Víctor Sánchez del Amo.
- Premio a la deportista getafense más destacada del año:
Amaya Valdemoro.
- Premio al joven valor local más destacado del año:
Rubén Oreja.
- Premio a la joven valor local más destacada del año:
Diana León Santos.
- Premio a la más brillante campaña deportiva de un club getafense de categoría absoluta:
Club Ultraligeros Getafe.
- Premio a la más brillante campaña deportiva de un club de Getafe de categorías menores en el año:
Club Municipal de Cama Elástica y Trampolín.
- Premio a la entidad más significada por la proyección del deporte para discapacitados físicos o psíquicos o reinserción social en este municipio:
O.N.C.E.
- Premio a la entidad del movimiento deportivo más significada por la proyección del deporte en el municipio:
Getafe Olímpico.
- Premio a la trayectoria acumulada de la persona más significada por la proyección del deporte en este municipio:
Pedro José Moreno Calvo.

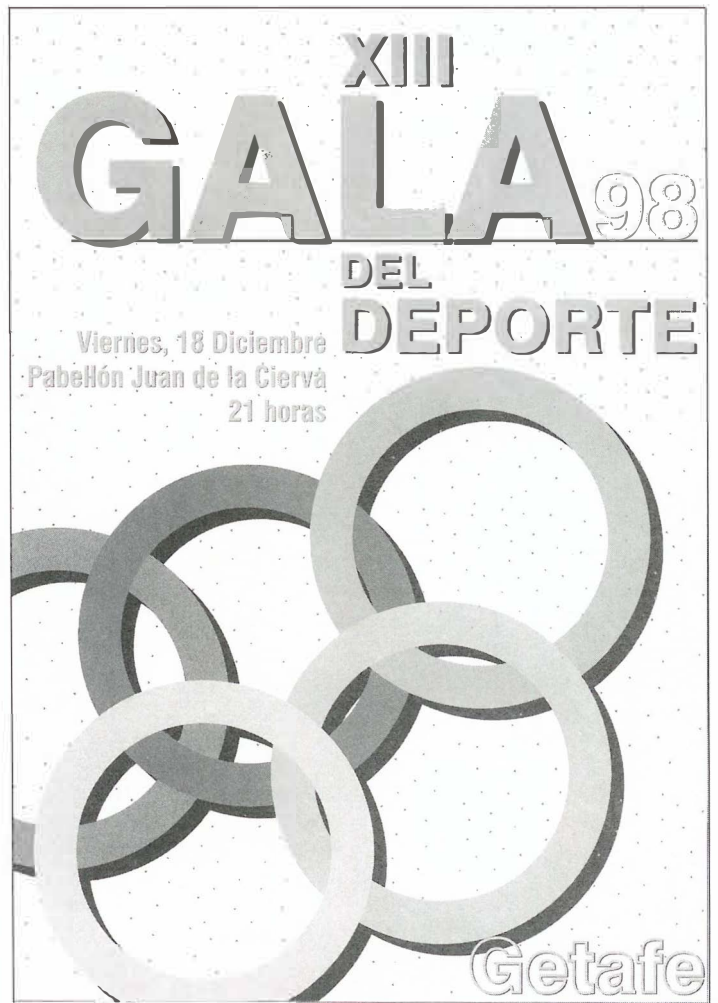

- Premio a la empresa más significada por su apoyo al movimiento deportivo getafense:
Continente Getafe.
- Premio a la labor periodística local más destacada en la difusión del deporte:
Getafe Deportivo.
- Premio Especial:
José Antonio Camacho.

La Gala del Deporte se celebrará el próximo 18 de diciembre en el pabellón Juan de la Cierva

En la imagen Giorgi Nicolaev y José Luis Navarro con sus trofeos.



Club de Tenis de Mesa Getafe

La cantera despunta en el campeonato de Madrid

OS alevines Giorgi Nicolaev y José Luis Navarro alcanzaron el 2.º y 3.º puesto en categoría individual, respectivamente, en el Campeonato de Madrid, celebrado hace pocas fechas en Fuenlabrada.

Esta clasificación no fue el único éxito alcanzado, ya que en la categoría de dobles lograban también el subcampeonato. Por otro lado, la excelente marcha en equipo masculino en la liga de Madrid, en la que se mantienen invictos hasta la fecha, sumándose además al equipo el jugador alevín David Villarino. Este cúmulo de circunstancias ofrece muchas posibilidades de poder participar en el Campeonato de España.

Giorgi Nicolaev y José Luis Navarro destacados en el Campeonato de Madrid de Tenis de Mesa

Breves

PARTIDO BENEFICO. El Ayuntamiento de Getafe, junto con el Getafe C.F., continúa sus contactos para disputar un encuentro de fútbol en favor de los damnificados por el huracán Mitch. Se pretende formar un combinado de jugadores de Segunda y Segunda B que se enfrentarían al conjunto azul. La recaudación iría destinada a las víctimas del citado huracán.

TAEKWONDO. Miriam Montesinos, la deportista getafense, ha participado en la última semana de noviembre en el Campeonato del Mundo Universitario que se ha celebrado en México. Miriam Montesinos ha sido la representante española al haberse proclamado campeona de España universitaria.



FARMACIAS DE GUARDIA

A: Abierto día y noche.
B: Abierto hasta las 10 de la noche.
C: Servicio nocturno desde las 10 de la noche a 9,30 del día siguiente.

DEL 1 AL 18 DE DICIEMBRE

DIA 1

B- Hospital San José, 10
 B- Doctor Sánchez Morate, 11
 C- Madrid, 40

DIA 2

B- San Vicente, 13
 B- Avda. Ciudades, 54
 C- Madrid, 48

DIA 3

A- Madrid, 40
 B- Barraquer, 9

DIA 4

A- Avda. Ciudades, 10
 B- Brunete, 2

DIA 5

B- Azahar, 1
 B- Cónдор, 2
 C- Madrid, 40

DIA 6

B- Granada, 3
 B- Arboleda, s/n., Lc. 3, Ed. C/ San José, 30
 C- Madrid, 48

DIA 7

A- Madrid, 48
 B- Córdoba, 2

DIA 8

A- Madrid, 40
 B- Avda. Juan Carlos I, c/v Fénix, s/n.

DIA 9

A- Madrid, 40

B- Avda. Los Angeles, 43

DIA 10

B- Aragón, 34
 B- Perales, 11
 C- Madrid, 40

DIA 11

B- Valdemoro, 12, esq. Torrejón Velasco
 B- Zaragoza, 8
 C- Madrid, 48

DIA 12

A- Pza. Constitución, 10
 B- Avda. Angeles, 9

DIA 13

A- Madrid, 91
 B- Avda. Juan Carlos I, c/v Fénix, s/n.

DIA 14

B- Avda. Juan Carlos I, c/v Fénix, s/n.
 B- Avda. Juan de la Cierva, 36
 C- Madrid, 48

DIA 15

B- Alicante, 4
 B- Pintor Rosales, 2
 C- Madrid, 48

DIA 16

A- Aragón, 16
 B- Pza. Magdalena, 5

DIA 17

A- Avda. España, 46
 C- Madrid, 48

DIA 18

B- Avda. España, 18
 B- Colibrí, 7
 C- Madrid, 40

SERVICIOS CIUDADANOS

Ayuntamiento de Getafe
 Plaza de la Constitución, 1
 Tel.: 91 649 91 00
Teléfono directo de Información Ayuntamiento de Getafe
 Tel.: 91 649 91 10
Oficina de Información en Perales del Río
 Tel.: 91 684 75 66
Oficina de Información en El Bercial
 Tel.: 91 681 74 39
Oficina de Información en el Sector III
 Tel.: 91 683 98 06

SEGURIDAD CIUDADANA

Policía Municipal
 Avda. Juan Carlos I, 24
 Tel.: 91 681 33 62
Protección Civil
 Avda. Juan Carlos I, 24
 Tel.: 91 682 19 12
Bomberos
 Avda. Ciudades, s/n.
 Tel.: 91 681 29 45
 Urgencias: 696 07 08
Comisaría
 C/ Churruga, s/n. Tel.: 91 695 76 39

SANIDAD

Centro Municipal de Salud
 C/ Perales, 6. Tel.: 91 681 51 76
Centro Salud Mental
 C/ Alvaro Bazán, 12. Tel.: 91 682 30 12
CENTROS DE SALUD

Centro Salud Los Angeles
 Avda. Ángeles, 57
 Tel.: 91 696 11 11
Centro Salud El Bercial
 Avda. del Parque, s/n.
 Tels.: 91 681 14 81 / 91 681 15 51
Centro Salud Margaritas
 C/ Madrid, 129
 Tels.: 91 695 12 67 / 91 695 12 68
Centro Salud Juan de la Cierva
 C/ Juan de la Cierva, s/n.
 Tel.: 91 695 51 98
Centro Salud Sánchez Morate
 C/ Sánchez Morate, s/n.
 Tel.: 91 683 25 26

Centro Salud El Greco
 Avda. Reyes Católicos, s/n.
 Tels.: 91 681 75 12 / 91 681 75 95
Centro Salud Sector III
 Avda. Juan Carlos I, s/n.
 Tel.: 91 682 58 96
Centro Salud Perales del Río
 C/ Juan de Mairena, s/n.
 Tel.: 91 684 73 00

Hospital Universitario de Getafe
 Ctra. Leganés
 Tel.: 91 683 93 60

AMBULANCIAS

Cruz Roja
 C/ Leganés
 Tel.: 91 695 60 47
Puesto de Socorro
 Tel.: 91 683 66 41

TELÉFONOS DE INTERÉS

Teléfono Enseres Usados
 Tels.: 91 765 18 11 / 91 765 18 08
OMIC
 Tel.: 91 695 56 29
Centro de la Mujer
 C/ San Eugenio, 8
 Tel.: 91 683 70 70
Asociación Getafense de Alcohólicos (AGAS)
 Tels.: 91 695 08 50 / 91 699 15 70
Radio-Taxi Getafe
 Tel.: 91 683 52 16
Conservatorio
 Tel.: 91 682 61 95

XIII

GALA 98

DEL DEPORTE

Viernes, 18 Diciembre
Pabellón Juan de la Cierva
21 horas



Getafe

