

GETAFE



EPOCA 5ª * N.º 287 * MAYO 1998

BOLETIN INFORMATIVO DE ... TAMI

MÓNICA

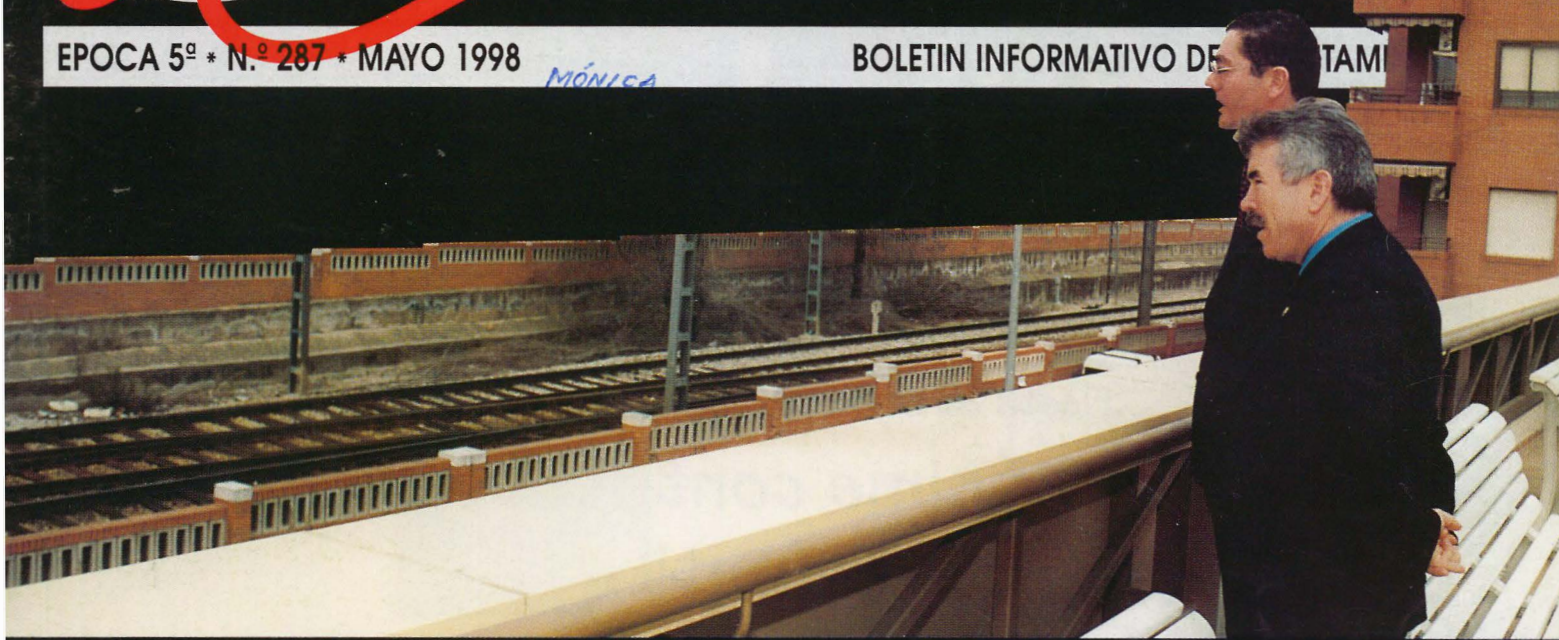

Fomento **no** paga el enterramiento de la vía

Comunidad y Ayuntamiento afrontan la obra

Reestructuración del Gobierno Municipal

PRO
GRA
MA

en el interior
separata

FIESTAS
LOCALES
1998



FIESTA DE LA BICICLETA: La lluvia no frenó a las "bicis"



MARCHA GLOBAL: Los niños de Getafe no se cruzaron de brazos



Fiesta de la Bicicleta y Marcha Global

Un grito unánime contra la explotación infantil

En los primeros días de mayo se pudo comprobar una vez más que la palabra Solidaridad tiene un hondo significado para Getafe. Cientos de niños se sumaban a la Marcha Global contra la Explotación Infantil, demostrando con su participación y consignas que esta causa les une y les preocupa. La Fiesta de la Bicicleta, otro de los actos, congregó, a pesar de la lluvia, a más de 1.200 personas que pedalearon por la misma causa.

La recaudación de la Fiesta y el colorido y la sinceridad de los niños, ponen de manifiesto que esta ciudad se une a las causas que requieren su esfuerzo. Con lecturas de comunicados en los que se denuncia la situación, o simplemente montando en bici y aportando 140.000 pesetas de la recaudación; se demuestra que las situaciones a las que se ven sometidos millones de niños en el mundo encuentran una respuesta inmediata en Getafe.

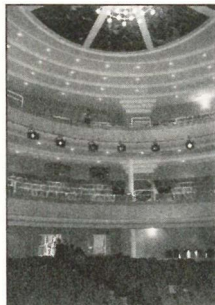

Sumario**NURIA ESPERT NO CREE QUE LA CULTURA SEA SECUNDARIA****ALCOHOL Y TABACO PROTAGONISTAS DE CAMPAÑAS DE SALUD****PUBLICAMOS LOS MANIFIESTOS DE LOS NIÑOS DE GETAFE CONTRA LA EXPLOTACIÓN INFANTIL****CARNET DE AUTOBUS: LAS MUJERES CONDUCEN SU VIDA****FEDERICO GARCIA LORCA: "DE FABRICA DE HARINAS A TEATRO MUNICIPAL"****WORLD MUSIC 1988: UNA FUSIÓN DE RAZAS Y RITMOS****DOS GETAFENSES CAMPEONES DE ESPAÑA DE ULTRALIGEROS****Actitud difícil de calificar**

A actitud del Ministerio de Fomento con el pueblo de Getafe no puede dejar de ser considerada como una actitud claramente engañosa. Y no deben servir las razones dadas desde algunas posiciones interesadas, en el sentido de que se trataba de un compromiso adquirido por un gobierno diferente, de sentido político distinto. Por varias razones: porque los administrados estaríamos en un estado de inseguridad permanente cada cuatro años si no se asumieran los compromisos adquiridos; porque el Gobierno Central ha tenido dos años para comunicar esta decisión, sin perjudicar más, un proyecto anhelado por 150.000 vecinos y por faltar a la verdad cuando en un medio de comunicación, ante miles de oyentes el Ministro mantuvo la posición de que el Ministerio estaría en este proyecto.

Los vecinos de Getafe no deben pasar por alto el hecho de que si al final se entierra la vía es gracias a la perseverancia de los getafenses en sus reivindicaciones, materializada en la Plataforma por el Enterramiento de la Vía y a la firme decisión del gobierno Municipal y el Gobierno Regional. No tiene que caer en saco roto la actitud de un Ministerio que no se digna a escuchar a un Ayuntamiento para esta ni para otras cuestiones como la falta de iluminación de la carretera nacional 401 (Madrid-Toledo) o las peligrosas incorporaciones a esta vía importante de comunicación. Los únicos proyectos ministeriales para este pueblo es una autovía de peaje. Esta posición se nombra por sí sola.

3

BOLETÍN INFORMATIVO DEL AYUNTAMIENTO DE GETAFE

*Depósito Legal: M. 3.742.1975
Tirada: 50.000 ejemplares*

EDITA

Ayuntamiento de Getafe

DIRECTORA

Rosa María Ferrero

REDACTOR

Nicolás Méndez

SECRETARÍA DE REDACCIÓN

Julio Bernad

FOTOGRAFÍA

Miguel Ángel Martín

DISEÑO Y DIAGRAMACIÓN

Natalia González

REDACCIÓN

Plaza de la Constitución, 1

Tel.: 649 91 38

Getafe (Madrid)

MAQUETACIÓN E IMPRESIÓN

LERKO PRINT, S.A.

P.º Castellana, 121, Madrid

DISTRIBUYE

Atenea Publicidad, S.L.

Tels.: 696 16 80/18-49

F.A.J.I.N.

Constituida en Getafe una Federación de Asociaciones, Juveniles e Infantiles

Se ha constituido en Getafe una Federación de Asociaciones Juveniles e Infantiles. Esta coordinación interasociativa nace de la preocupación de algunas de las asociaciones infantiles y juveniles de Getafe por

mejorar las condiciones de vida de los jóvenes y niños de nuestro municipio, intentando promover acciones encaminadas a conseguir una sociedad que favorezca que la persona se desenvuelva libre y globalmente.

LOS objetivos con los que trabaja la federación son los siguientes:

- Facilitar la labor de las asociaciones miembros de la Federación.

- Servir de red interasociativa que tenga un efecto multiplicador en el trabajo que habitualmente desarrollamos y en nuestra repercusión social.

- Servir de cauce formativo a los miembros de las asociaciones federadas para mejorar nuestra gestión y nuestra labor específica.

- Fomentar el trabajo coordinado y la cooperación mutua.

- Servir de órgano interlocutor con la administración local, de forma que la federación pueda representar a todas las asociaciones en ella integrada en las plataformas de coordinación con el Ayuntamiento de Getafe posibilitando la participación de la Juventud y la Infancia en el desarrollo político, social, económico y cultural del municipio.

- Promover la creación y organización de nuevas asociaciones en el

municipio y facilitar su incorporación a la federación.

- Reivindicar ante la sociedad la importancia del trabajo realizado por las asociaciones juveniles e infantiles del municipio.

- Servir de órgano de denuncia de la problemática infantil y juvenil, aportando soluciones coordinadas a la misma.

- Promover la participación de los jóvenes y niños no asociados en las actividades que organicemos.

- Coordinarnos con otras federaciones, coordinadoras o Consejos de la Juventud o cualquier otros sectores que estén implicados en la mejora de las condiciones de vida de los jóvenes y niños.

El pasado 15 de marzo tuvo lugar nuestra 1.ª Asamblea General en el Centro Cívico de la Alhóndiga. En ella, además de aprobarse las bases de funcionamiento, se discutió y trabajó sobre diversos temas como la política local de infancia y de juventud, el empleo digno, etc.

Actualmente forman parte de la Federación los siguientes grupos de Getafe:

YMCA, JOC, Acorde, Juventudes Socialistas, Scouts Orión, Juventudes Comunistas, Asociación Fotográfica de la Alhóndiga, Laulane Comisión de Solidaridad, Club Infantil Tilín, sentimiento Kontra el Poder, Iniciativa Social por la Participación, Mvto. Junior a.c., JUMP y Scouts Pirineos.

Si alguna asociación está interesada en contactar con nosotros puede pasarse por la Casa de la Juventud a las 19,30 el primer martes de cada mes o llamar al 681 05 73 (David). 

FAJIN

(Federación de Asociaciones Juveniles e Infantiles)

Festival de música local

"Difunde la idea con tu música".

Si tienes un grupo de música y quieres tocar en las fiestas de Getafe...

No importa:

- * Estilo musical.

- * Si lleváis poco tiempo.

- * Si tenéis pocos temas.

¡¡Sólo ganas de tocar!!

¡¡Y pasarlo bien!!

Fechas y lugar por confirmar.

Inscripciones: de lunes a viernes de 19:00 a 22:00 horas.

C/ General Castaños, 14.

Lokal de Sentimientos Kontra el Poder. 





El Ministerio de Fomento engaña al pueblo de Getafe

El día 6 de febrero de 1996, como bien conocen los ciudadanos de Getafe, comenzaba a hacerse realidad una aspiración histórica de nuestra ciudad. Ese día se firmó el Convenio entre el Ministerio de Obras Públicas, Urbanismo, Transportes y Medioambiente (actual Ministerio de Fomento), la Comunidad de Madrid y el Ayuntamiento de Getafe para el enterramiento del ferrocarril, línea C-4 Cercanías, a su paso por Getafe.

Este Convenio suponía una apuesta decidida para eliminar de una manera definitiva la que sin duda no sólo ha sido una barrera física que dividía a Getafe en dos geográficamente, si no que elimina también lo que ha supuesto siempre una barrera social entre los ciudadanos de Getafe.

En dicho Convenio se establecía que una Comisión integrada por las tres administraciones firmantes determinaría el proyecto para el soterramiento, así como la financiación de la fórmula adoptada correspondería a partes iguales entre las tres administraciones.

Una vez llegados a este punto, sorprendentemente el pasado 5 de mayo, el Ministerio de Fomento presentó un nuevo borrador de Convenio por el que desistía de aportar la parte de la financiación que le correspondía, en este caso 3.000 millones de pesetas, siendo

la valoración total del proyecto de 9.000 millones.

El Grupo Socialista del Ayuntamiento de Getafe quiere denunciar públicamente lo que sin duda no es solamente una gravísima irresponsabilidad del actual gobierno de la nación del Partido Popular, si no lo que es un engaño consciente y premeditado a todos los ciudadanos de Getafe.



Es lamentable que un gobierno que debería representar a todos los ciudadanos de este país en la defensa de sus derechos e intereses haya decidido hurtar a los ciudadanos de Getafe sus ilusiones y sus esperanzas.

¿Cómo cree el Sr. Aznar que a partir de ahora van a recibir los getafenses sus promesas si ni siquiera puede mantener sus compromisos firmados?

¿Con qué cinismo va el Partido Popular a explicar esta actitud que, aparte de provocar una inseguridad jurídica sin precedentes, es un atentado contra la dignidad del pueblo de Getafe?

Sin embargo, y ante este engaño, el Grupo Socialista de Getafe quiere seguir manteniendo una ventana abierta a la esperanza. Este grupo político, entendiendo lo que es el soterramiento de la vía del ferrocarril en nuestra ciudad ha optado por seguir adelante con el que sin duda

es un proyecto que transformará Getafe y que marcará su devenir histórico.

Hemos apostado por realizar un esfuerzo adicional y junto con la Comunidad de Madrid, asumir la parte económica que ha dejado de aportar el Ministerio de Fomento, lo que posiblemente supondrá un retraso en algunas de las inversiones previstas para nuestra ciudad.

Ante esta situación y habiendo garantizado la viabilidad del proyecto, quiero invitar a todos los ciudadanos de Getafe a que muestren su repulsa apoyando la campaña del Gobierno Municipal, junto con la Plataforma del enterramiento de la vía, que integran más de 170 organizaciones de nuestra ciudad. Esta campaña constará de recogida de firmas, manifestaciones y cuantas otras ideas sirvan para poner de manifiesto el flagrante engaño al que ha sido sometido el pueblo de Getafe a través del Ministro de Fomento, D. Rafael Arias Salgado.

Debemos luchar hasta el último momento para que el Ministerio se retracte de la decisión adoptada, recapacite, y finalmente, cumpla sus compromisos firmados. Si no fuera de esta manera, lamentaremos profundamente esta actitud incomprensible del Partido Popular, que sin duda alguna, atenta contra la ilusión de un pueblo, el de Getafe.

Antonio Alonso Herrero
PORTAVOZ DEL GRUPO SOCIALISTA

5

izquierda unida Joven... tú mismo

izquierda unida.

El Ayuntamiento de Getafe, a través de las Delegaciones de Integración social, Servicios Sociales y Juventud ha puesto en marcha una gran campaña informativa para fomentar en los jóvenes un consumo responsable de alcohol.

Un estudio realizado por el Ayuntamiento pone de manifiesto que un 7% de los jóvenes escolarizados de Getafe cree depender subjetivamente del alcohol y un 13% cree que bebe bastante o mucho. En el estudio se puede comprobar cómo un 85% de los jóvenes escolarizados entre 14 y 18 años ha bebido en el último año y de estos un 40% bebe de uno a tres días por semana.

Quiero dirigirme a ti, joven de Getafe, que estás abriendo a la vida, que buscas espacios de futuro, caminos que se te cierran muchas veces por nosotros los adultos.

Me dirijo a ti, amante también de la libertad, del disfrute, del goce de la vida en una palabra.

Quisiera que lo que voy a decirte lo entendieras como intento que lo entiendan mis hijos, porque te lo voy a contar como se lo cuento a ellos, con el corazón en la mano pero con la mente serena, con el deseo que te sirva para que

a la postre seas TU, tú mismo quien decida lo mejor para tu vida.

Estos días habrás visto y oído sobre la campaña del consumo responsable de alcohol "¿Cuánto te cuesta echar la pota?" Tú mismo.

No se te quiere prohibir beber alcohol, sino que sepas y aprendas a beber, porque abusar del alcohol te puede traer otros muchos problemas.

"Echar la pota" no merece la pena por tantas razones que puedes leer en el mismo folleto pero especialmente y te lo digo crudamente "echar la pota" significa hacer el RIDÍCULO con tus amigos.

Tú que bebes para estar con amigos, para sentirte más en la relación grupal... al final das la NOTA con ellos y te quedas aislado y solo.

Tú que bebes por el gusto de beber, cuando te pasas eliminas ese placer de los momentos agradables que acompañan la relación.

Tú que bebes porque el alcohol te desinhibe, y te facilita la relación en el seno del grupo, permanecer con el "puntillo" a veces es difícil y acabas "cogiendo el pedo".

Tú que bebes para ser más, para sentirte mejor, cuando abusas lo que consigues son

peleas en la calle, broncas en la casa y desfases en la carretera.

Tú que bebes por beber, porque todos beben, por no saber qué hacer si no es beber, piensa que la borrachera, el mareo, "la pota", la resaca, la agresividad... significa el hastío que tienes de la vida.

Es verdad, como te decía al inicio, que muchos adultos no te ayudamos a abrirte camino y te ofrecemos caminos fáciles para hacer la vida, pero eres tú, Tú mismo quien la tiene que construir.

Y en la vida necesitas también divertirte, pasártelo bien... pero ¡SE TU MISMO! No vendas tu personalidad en la inconsciencia de la embriaguez del alcohol.

¡Disfruta a tope de tus amigos, de tu pareja, de tu juventud, de tu vida en fin! Lo vas a conseguir mejor sin descontrolar con el alcohol... ¡SIENDO TU MISMO!

Te lo digo sinceramente NO MERECE la pena echar la pota, no lo necesitas para divertirte,... pero, eres tú, tú quien tienes que decidir ¡tú mismo!... y si decides beber,..., ahórrate los costes de "echar la pota" y BEBE MEJOR: ¡TU MISMO, JOVEN!

Laura Lizaga Contreras
CONCEJALA-DELEGADA
DE INTEGRACION SOCIAL



¿Por qué miente el PSOE?

En mi trayectoria política he conocido a personas de todo tipo. Pero ha sido en esta legislatura, y entre los miembros de este gobierno municipal, donde he encontrado verdaderos expertos de la demagogia y la utilización de la falacia como arma política. Y mi experiencia me lleva a alegrarme tristemente de esta cuestión: digo triste porque lo es el que haya personas que desprestigian con sus formas la vida política; y me alegro porque cuando alguien tiene que utilizar ese tipo de artimañas, poco éticas, es porque ve peligro en su "enemigo", en este caso político, y con la verdad es difícil de vencer.

Hay algo que jamás aprenderé, porque no me da la gana, de nuestros actuales gobernantes municipales y es a utilizar la falacia, la demagogia, la mala educación y el engaño al ciudadano desvirtuando la realidad. Y de eso, de lo que los socialistas son unos verdaderos maestros, yo prefiero ser un ignorante ya que creo en la política como un servicio a los ciudadanos y no como un servicio a nosotros mismos; como



la defensa del interés general frente al particular.

Y al final tengo que utilizar este espacio para hacer saber y dar a conocer a las personas que dediquen su tiempo a leer este artículo que el **PSOE intenta engañar a los ciudadanos**. Y les intenta engañar, a Vds. aunque me consta que por mucho que lo intentan no lo consiguen, porque ven día a día que la **realidad de nuestro país, de nuestra comunidad, gobernados ambos por el Partido Popular, es muy distinta a la que ellos nos dejaron en ambas administraciones**. Y lo que temen realmente es que los vecinos de nuestro municipio quieran esa realidad, y bonanza de nuestro país y nuestra comunidad, se vea reflejada también en la política municipal con un futuro gobierno local del Partido Popular.

Para que quede bien clarito: el **PARTIDO POPULAR DE GETAFE QUIERE EL SOTERRAMIENTO DE LA VIA A SU PASO POR GETAFE**, es más, tanto lo quiere, que un gobierno regional del Partido

Popular, y después de catorce años de gobiernos Socialistas, ha sido el que ha apostado realmente por este proyecto. Y que se dejen de milongas esos políticos de "pluma estrecha" y "retórica zarzuelera" porque ya no engañan a nadie.

En el año 1991 el **PSOE** de Getafe se presentó a las elecciones municipales (hablo de las elecciones de hace prácticamente ocho años) con un programa en el que entre otras cosas prometía: **"Terminación del Teatro Fábrica de Harinas"** y, por ejemplo, **"Construcción del Centro Cívico y Conservatorio del Sector III"**. Después de ocho años, ¿ustedes han visto estas obras concluidas? Al igual que yo, no. ¿Cómo se le llama a esto? Desde mi punto de vista engañar a nuestros vecinos. Y esto es, justamente, lo que jamás hará el Partido Popular.

Después de lo expuesto dejo a su análisis y estudio el que encuentren la respuesta a la pregunta que da título al artículo: ¿Por qué miente el PSOE?, a veces, desgraciadamente, el mentir se convierte en una enfermedad.

José Luis Moreno Torres
PORTAVOZ G.M. PARTIDO POPULAR

GRUPO MIXTO

6

¡Jo! ¡Qué tropa!

ON la misma pena que en su día lo hizo mi gran amigo **Luis Ramallo** cuando pronunció su famoso: **¡Cuerpo a tierra, que vienen los míos!**, ahora yo también he tenido que acudir a otra célebre expresión para denunciar las actuaciones caciquiles de los aparatos de los partidos, en concreto los del PP.

Al presentar su reciente dimisión "por razones de trabajo", los concejales del **PP** de Getafe **Rosario Cesteros** y **Nemesio Arbeloa** han demostrado, aunque tarde, que aún les quedaba algo de vergüenza política. Quien sigue demostrando carecer de ella es su amigo personal y mentor político **Juan Carlos Escobar** que a pesar de haber mantenido igual o mayor nivel de absentismo que ellos, continúa reteniendo su acta de concejal, impidiendo el paso a otros que trabajen. Ya actuó así en la legislatura anterior y el aparato le "recompensó" colocándole de número uno en ésta.

Estos abandonos que aquí se producen, pienso que no debemos equipararlos a los que se están dando en otros lugares por amenazas terroristas. Los suyos obedecen sólo a razones de **incapacidad manifiesta** para el trabajo político. Lo triste es que les ha costado pasar tres años de hacer absolutamente nada por el pueblo hasta descubrir que sus empleos eran incompatibles con su cargo de edil. **Arbeloa** debió verlo cuando tuvo que marcharse a **Perú**, al día siguiente de consti-

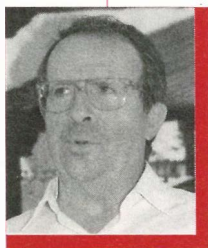

tuirse la Corporación y no regresó hasta pasados seis meses.

El Conde de **Romanones** hizo célebre la expresión **"¡Jo! ¡Qué tropa!"** para referirse a la caterva de políticos impresentables que pululaban dentro de su partido. Mediocres y oportunistas todos ellos, traicionaban lo más sagrado y se vendían al primer postor a cambio de un puesto en el pesebre. ¡Y se quejaba así el menos indicado para hacerlo! Aquella clase de políticos sólo eran el fruto natural del caciquismo—forma habitual de hacer política en aquella época— y el conde ha pasado a la Historia como un consumado maestro en ese juego.

Aquellos caciques de antaño han sido sustituidos por los aparatos de hogaño y siguen produciendo iguales frutos: unos políticos impresentables que nos venden camuflados en listas cerradas, ungidas por su marca de partido cual si de un producto comercial envasado se tratara. La lista de actuales concejales del **PP** viene a ser fiel exponente de la cantidad de políticos mediocres que nos "cuelan" por la perversidad del actual sistema electoral.

Al final los hechos me están dando la razón en todo cuanto denuncié el día de mi salida del **PP**, tras comprobar la clase de compañeros de viaje que los caciques del aparato me habían asignado, y la falta de democracia interna.

Quizás alguien estime petulante mi descalificación a estos compañeros. Pero las

actas de las reuniones internas del grupo y, mejor aún, las actas de las comisiones y plenos de la Corporación, son documentos públicos fedatarios del trabajo que cada cual hacíamos por el pueblo durante este tiempo.

Escobar, por ejemplo, se dedicaba a pactar con **Antonio Alonso** a espaldas del grupo. Cometía la canallada de echar a la calle a **Olga**, secretaria del grupo razones que aún no ha explicado. A mí me retiró su confianza por enfrentarme a tamaña injusticia. Después todos han continuado con esta loca dinámica de lucha por el cargo y las remuneraciones. **Pingarrón, Pereira** y **Moreno** que jugaron juntos con **Escobar, Cesteros** y **Arbeloa** en la operación anterior, cambiaron pronto de chaqueta y se emplearon a fondo para defenestrar, esta vez, a **Escobar**. Así es como **Moreno**, "trepa" a la portavocía del grupo, desde el puesto 7 que ocupaba en la lista. Con esto no acaba todo. Nuevas disputas le permiten a **Pereira** el puesto de "liberado" y su sueldo. ¿Van a seguir trabajando por el pueblo como lo vienen haciendo hasta ahora?

A esta clase de trabajo se reduce cuanto han hecho por el pueblo estos políticos. Como defensor a ultranza que soy de la regeneración de la vida política no puedo permanecer callado ante comportamientos de este tipo. Como personas, todos ellos tienen mi respeto. Como políticos, tanto ellos como los caciques que les pusieron en la lista de candidatos, merecen mi rechazo.

Luis Yubero Romano
PORTAVOZ DEL GRUPO MIXTO



Nuria Espert en la inauguración del Teatro García Lorca

"Me gusta leer, caminar y pensar"

La actriz Nuria Espert no necesita presentaciones, con sólo pronunciar su nombre la mayoría de los ciudadanos vislumbra a una gran actriz y a una persona comprometida con el mundo de la cultura y con los problemas sociales. Se encuentra en Madrid representando una obra sobre María Callas en el Teatro Marquina y estará en Getafe en breves fechas para la inauguración del Teatro Auditorio Federico García Lorca. Esta mujer, viuda, con dos hijas, con estudios de solfeo y danza, y toda una vida dedicada al teatro; afirma que cuando tiene tiempo lo que más desea es leer, caminar y pensar.

A pesar de sus muchos compromisos, Nuria Espert atendió la llamada de esta revista; dándonos la oportunidad de contestar a las siguientes cuestiones:

—Inaugurará un teatro con Lorca de protagonista, ¿tiene alguna opinión al respecto?

—Es un gran placer y nada como la palabra y la obra de Lorca para abrir un nuevo local dedicado a las artes. Al ser inaugurado con sus palabras y sus obras, tendrá un largo y hondo recuerdo en la gente. Lorca siempre estuvo con el público.

—¿Nos puede hablar en síntesis de la obra en la que usted intervendrá bajo la dirección de Lluís Pascual?

—Es una velada que reproduce de algún modo la que se produjo entre Federico García Lorca y Margarita

Xirgú en Barcelona en el año 1935. En ella se recitaron versos y se habló de la obra de este autor. Pascual y yo recitaremos como lo hicieron en su día ambos.

"Es bueno que los españoles estén descubriendo la figura de Federico García Lorca"

dos, así como su nombre. Ahora mucha gente está descubriendo que Federico ha sido y sigue siendo uno de nuestros grandes autores y personajes.

—¿A qué cree que es debido este interés por Lorca en personas que antes le eludían?

—Es evidente que hubo un período negro. Su asesinato y vida fueron silenciosos, así como su nombre. Ahora mucha gente está descubriendo que Federico ha sido y sigue siendo uno de nuestros grandes autores y personajes.

MARIA CALLAS

—¿En qué proyectos está inmersa ahora Nuria Espert?

—Ahora mismo estoy representando en Madrid la obra de McNally, "Master Class", sobre la

vida de María Callas. Lo siguiente que haré como directora será la ópera Turandot, que se representará en el Liceo de Barcelona tras la reforma que se llevó a cabo tras el incendio.

—¿Cuál es su opinión sobre el Teatro actual?

—En España se encuentra en un buen momento. Está resurgiendo y levantando expectativas y aspiraciones; y ese es un buen síntoma.

—¿Cómo lleva usted lo de ser una mujer de reconocido prestigio?

—Divinamente. No hay contradicciones entre mi vida pública y mi vida privada.

—¿Conoce o ha estado alguna vez en Getafe?

—He visto Getafe de pasada, aunque me han hablado de que es una zona de ambiente familiar. Me han dicho que es muy parecida al lugar donde he vivido muchos años, Hospitalet; y por lo tanto me hago una idea de cómo ha de ser esta ciudad.

—¿Qué le parece que zonas industriales como el sur madrileño, en el que hay multitud de cosas que resolver, esté inaugurando teatro de calidad?

—Me parece idóneo, porque creo que la cultura es uno de los problemas perentorios que hay que resolver con prontitud.



Test con telón

- * Teatro.
- Mi vida.
- * Lorca.
- La Poesía.
- * Nuria Espert.
- Una buena profesional.
- * Cataluña.
- Belleza.
- * Madrid.
- Generosidad.
- * Espectadores.
- Examen.
- * Cultura.
- Imprescindible.
- * Ignorancia.
- Dolor, miseria.
- * Mujeres.
- Arriba, arriba.
- * Futuro.
- Luminoso.

La calle Miguel Angel Blanco, terminada

LOS vecinos de Getafe cuentan desde hace unas fechas con una calle peatonal, que une las de Toledo y Paular, denominada Miguel Angel Blanco, en memoria del edil asesinado el pasado año por la banda terrorista ETA.

Esta calle, que en el lenguaje urbanístico se llama unidad de ejecución, ha sido determinada por la empresa que ha construido el edificio adyacente; aportando el Ayuntamiento los bancos, papeleras y farolas que la adornan. Asimismo decir que bajo ella hay garaje privado y garaje de concesión. La calle, a juicio de los vecinos, ha ganado un espacio bello y adecuado para los peatones.

Como se recordará, la decisión de llamar a la calle Miguel Angel Blanco se tomó en sesión plenaria del Ayuntamiento de Getafe.



8

Anuncio

El Ayuntamiento Pleno, en sesión celebrada el día 20 de abril de 1998, acordó aprobar los pliegos de prescripciones técnicas y de cláusulas administrativas particulares para llevar a cabo, mediante subasta por procedimiento abierto, la enajenación de la parcela de uso hotelero del P.E.R.I. de la U.E. n.º 18, 20 b Servicios del Plan General de Ordenación Urbana de Getafe, con un precio de Getafe tipo de 233.475.000 pesetas, más el IVA.

Dichos pliegos se hallan a disposición de los interesados en el Departamento de Contratación del Ayuntamiento de Getafe.

El plazo de presentación de proposiciones será de veintiséis días naturales siguientes al de la inserción en el Boletín Oficial de la Comunidad de Madrid.

El coste del presente anuncio será de cuenta del adjudicatario de la subasta.

Getafe, 5 de mayo de 1998
El Concejal Delegado de Seguridad,
Hacienda y Patrimonio (Decreto 29-9-97)
Antonio Alonso Herrero

Carestía de vida

ES de todos bien sabido, que el Gobierno denuncia a los cuatro vientos a través de los medios de comunicación, tanto informativos como audiovisuales, que España va bien, así como su economía, efectivamente tienen razón, pero considero que no hay que confundir, la Bolsa con el estado de bienestar social.

Si nos referimos al capital, indudablemente estos van sobre ruedas pero si miramos hacia los pensionistas, asalariados sin olvidar al pequeño comercio, todos estos colectivos, marchan IN-RETRO, por lo que ateniéndome a todos estos detalles, me he atrevido a insertar unos pequeños RIPIOS que revelan mis inquietudes.

Carestía de vida

¿Qué está pasando en Getafe?
¡Atención, el Municipio!
Escuchadme, en principio
pues los precios van en auge.

Las patatas van subiendo
como cohetes espaciales
sin remedio que esto pare
hasta ir al firmamento.

Del pescado, no hay que hablar
no hay quien le meta el diente
no hay bolsa, por reluciente
que lo pueda hoy comprar.

No digamos de la carne
¡Horror! Esto es tabú
lo juro por Belcebú
que esto es muy alarmente.

El resto de subsistencias
están por el mismo estilo
lo llevan al pie del hilo
sin parar en consecuencias.

Si seguimos esta carrera
y la apretamos con gana
el circuito del Jarama
es un circuito cualquiera.

¡Por favor autoridades!
Pongan coto a este asunto
ya es hora de poner a punto
vuestra vara implacable.

Que el abuso existente
se corte ya de raíz
siendo el principio del fin
de un gran caos, permanente.

Andrés Díes Fernández

Tras la incorporación de Felipe García Labrado a la nueva formación de Izquierda Madrileña

Reestructuración del Gobierno Municipal

El Gobierno Municipal ha experimentado una reestructuración tras la incorporación de Felipe García Labrado hasta ahora de Izquierda Unida, a la nueva composición política de Izquierda Madrileña, a la que se han sumado ediles y diputados del Ayuntamiento de Madrid y Asamblea de Madrid, como Manuel Lindo y José Luis Nieto.

De esta forma, las variaciones son: la delegación del Area de Desarrollo Industrial Empleo y Formación pasa a ser asumida por el Concejal de Izquierda Unida, Juan Manuel Vela, así como la Presidencia del Organismo Autónomo: "Getafe, Formación y Empleo".

La subarea de Salud y Consumo hasta ahora detenida por Juan Manuel Vela es asumida por la Concejala de Izquierda Unida, Laura Lizaga que pasa a ocuparse de la Delegación de Integración Social, Salud y Consumo. Antes de estos cambios ya se ocupaba de Integración Social.

El Gobierno Municipal está formado por el PSOE e Izquierda Unida tras el pacto de gobierno suscrito el 27 de febrero de 1997. *z*

**Juan Manuel Vela (IU)
asume la Delegación de
Desarrollo Industrial,
Empleo y Formación**

Felipe García Labrado.

Juan Manuel Vela.

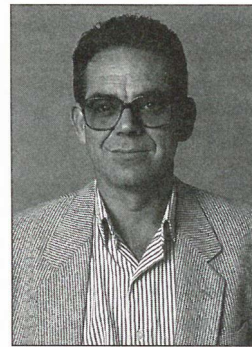

Composición del Gobierno Municipal

Pedro Castro (PSOE): Alcalde.
Gregorio Gordo (IU): Primer Teniente de Alcalde y Concejal Delegado de Participación Ciudadana y Empresas Públicas.
Antonio Alonso (PSOE): Concejal Delegado de Seguridad, Hacienda y Patrimonio.
Francisco J. Hita (PSOE): Concejal Delegado de Urbanismo.
Rafael Caño (PSOE): Concejal Delegado de Area Social.
Carmen García (PSOE): Concejala de Servicios Sociales
Santos Vázquez (PSOE): Concejal de Deportes.

César Suárez (PSOE): Concejal de Personal y Servicios Generales.
Victoriano Gómez (PSOE): Concejal de Tráfico, Transportes y Vía pública.
María Angela Díez (PSOE): Concejala de la Mujer.
Fernando Tena (PSOE): Concejal de Mantenimiento.
Javier Ollero (PSOE): Concejal de Cultura.
Alfonso Carmona (IU): Concejal de Educación e Infancia.
María Luisa Gollerizo (IU): Concejala de Juventud.
Joaquín Jiménez (IU): Concejal de Medio Ambiente.
Laura Lizaga (IU): Concejala de Integración Social, Salud y Consumo.
Juan Manuel Vela (IU): (Concejal de Desarrollo Industrial, Empleo y Formación).

PSOE
PEDRO CASTRO
Alcalde

PSOE
Gregorio Gordo
Primer Teniente Alcalde
Concejal Delegado de
Participación Ciudadana
y Empresas Públicas

PSOE
Antonio Alonso
Segundo Teniente Alcalde
Concejal Delegado de
Seguridad, Hacienda
y Patrimonio

PSOE
Francisco Hita
Tercer Teniente Alcalde
Concejal Delegado de
Urbanismo

PSOE
Rafael Caño
Cuarto Teniente Alcalde
Concejal Delegado de
Area Social

PSOE
Carmen García
Concejala Delegada de
Servicios Sociales

PSOE
María Angela Díez
Concejala Delegada de
Mujer

IU
Alfonso Carmona
Concejal Delegado de
Educación e Infancia

IU
Laura Lizaga
Concejala Delegada de
Integración Social, Salud
y Consumo

IU
Juan Manuel Vela
Concejal Delegado de
Desarrollo Industrial,
Empleo y Formación

PSOE
Victoriano Gómez
Concejal Delegado de
Tráfico, Transportes y
Ocupación Vía Pública

PSOE
César Suárez
Concejal Delegado de
Personal

PSOE
Santos Vázquez
Concejal Delegado de
Deportes

PSOE
Javier Ollero
Concejal Delegado de
Cultura y Festejos

IU
M. Luisa Gollerizo
Concejala Delegada de
Juventud

IU
Joaquín Jiménez
Concejal Delegado de
Medio Ambiente

PSOE
Fernando Tena
Concejal Delegado de
Mantenimiento



Getafe, junto a otros municipios del sur Rechazo al Plan de Residuos de la Comunidad

Veinte municipios de la región madrileña, entre los que destacan los del sur madrileño, incluido Getafe, han mostrado su rechazo a adherirse al Plan de Residuos de la Comunidad por considerar que no han sido consultados sobre su aplicación y financiación.

El Ayuntamiento de Getafe, a través del concejal de Medio Ambiente, Joaquín Jiménez Yuste (IU), indicaba que se van a sumar, tras algunas reuniones, a la posibilidad "de crear su propio Plan de Recogida de Residuos". Yuste indicó "que la Comunidad ha pasado olímpicamente de los ayuntamientos, cuando las leyes europeas al respecto subrayan que éstos han de estar en igualdad con los agentes económicos a la hora de gestionar los residuos; cosa que en este caso no ha ocurrido".

"El plan de la Comunidad pasa olímpicamente de los ayuntamientos", Joaquín Jiménez (IU), Concejal Delegado de Medio Ambiente

Joaquín Jiménez Yuste matiza "que en el Plan de Residuos no queda nada claro la financiación, en cuanto a cantidades a recibir por los ayuntamientos, ni los plazos en las que éstas se cobrarían". Añadiendo "que con la ley en la mano el Ayuntamiento de Getafe y el resto podrían negociar directamente con las empresas que harán la recogida; lo que nos está llevando a los municipios del sur a la posibilidad de llevar a cabo su propio Plan de Recogida de Residuos".

Tras el incendio de 1997

Las Lagunas de Perales se recuperan

Tras el incendio acaecido en junio de 1997 en las Lagunas de Perales del Río, incendio provocado; se puede decir que al cabo de un año su recuperación es un hecho merced al trabajo desarrollado por el Colectivo Educativo Apachas.

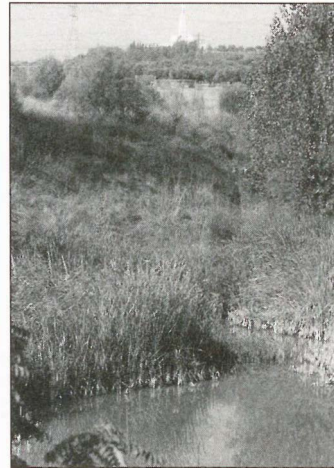

Los trabajos realizados han consistido, en una primera fase, en arado y aireación del suelo quemado; trabajos que ocuparon una buena parte de los objetivos del Campo de Trabajo Internacional.

Simultáneamente a estos trabajos se han venido realizando podas y desbroces de toda la masa vegetal afectada por las llamas. A diez meses del incendio los nuevos brotes alcanzan una altura considerable, ayudadas por la ausencia de ramas mayores quemadas.

Otro de los trabajos efectuados con satisfactorios resultados han sido las reforestaciones, que en los meses de invierno, se han venido realizando con la comunidad educativa de Getafe. Se han plantado especies como el olivo, almendro, encina, quejigo, olmo y álamo negro. El riego y cuidado

Tras diez meses desde el incendio, las Lagunas de Perales vuelven a recuperar su aspecto

constante de estas repoblaciones, junto a de las pocas plantas que sobrevivieron a las llamas, es otra de las tareas permanentes que se han venido realizando. Todos los datos que refleja esta noticia son del Colectivo Educativo Apachas, quienes están realizando un trabajo excepcional en la recuperación de las Lagunas de Perales.



Charla sobre Educación Canina

El jueves, 28 de mayo, en el Centro Cívico del Sector III, antiguo C.P. Ramón y Cajal, a las 20 horas, tendrá lugar una charla sobre Educación Canina en la que participarán veterinarios, médicos y adiestradores. La charla está organizada por la Delegación de Medio Ambiente de Getafe en colaboración con la Asociación Sur Amigos del Perro. En el acto se repartirán gratuitamente bolsas para la recogida de excrementos y material informativo.

Esta actividad forma parte de una amplia campaña de educación canina que se iniciará en todo Getafe ante la preocupación existente en todo el municipio por el estado de las calles debido a los excrementos caninos.

Exito de la exposición "Espacios Naturales de Getafe"

A exposición "Espacios Naturales de Getafe", integrada dentro del Programa de Educación Ambiental del Ayuntamiento de Getafe; y que estuvo abierta al público hasta el pasado 6 de mayo, ha constituido un éxito rotundo de público culminando los objetivos para los que se realizó. Los visitantes han podido apreciar y escuchar las explicaciones que se han dado en torno al Medio Ambiente y los entornos del municipio de Getafe. Las fotos, paneles y distintos objetos expuestos han puesto de manifiesto que existe un variado y rico ecosistema que hemos de preservar.





Se presentó la campaña de consumo responsable de alcohol en jóvenes

Un problema que ocupa y preocupa

El Ayuntamiento de Getafe, a través de las Delegaciones de Integración Social, Servicios Sociales y Juventud ha puesto en marcha una gran campaña informativa para fomentar en los jóvenes un consumo responsable de alcohol. La campaña ha sido financiada por la Obra Social de Caja Madrid.

Un estudio realizado por el Ayuntamiento pone de manifiesto que un 7% de los jóvenes escolarizados de Getafe cree depender subjetivamente del alcohol y un 13% cree que bebe bastante o mucho. En el estudio se puede comprobar cómo un 85% de los jóvenes escolarizados entre 14 y 18 años ha bebido en el último año y de éstos un 40% bebe de uno a tres días por semana.

Estos datos fueron analizados en rueda de prensa, en las que estuvieron presentes el Alcalde, Pedro Castro, la Concejala de Integración Social, Laura Lizaga (IU), la Concejala de Servicios Sociales, Carmen García Rojas (PSOE) y el Director del CAD, Antonio Padrino. Todos coincidieron en destacar que "no es una campaña prohibitiva sino educativa. La campaña va dirigida a jóvenes de 12 a 18 años y es importante la coordinación entre las delegaciones del Ayuntamiento".

Asimismo se afirmó que "era una lucha contra una droga consentida y que existen otras alternativas a la bebida".

Bajo el slogan "¿Cuánto te cuesta echar la pota?". Tú mismo, se encuentra una campaña ambiciosa que pretende concienciar el autocontrol de consumo de alcohol y paliar las consecuencias negativas de su mal uso o abuso. *z*

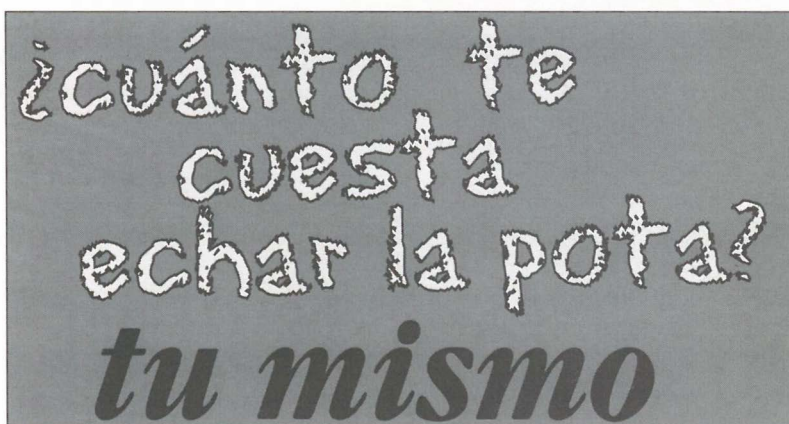

El 13% de los jóvenes escolarizados cree que bebe mucho o bastante

31 de mayo

Día Mundial sin Tabaco

El próximo día 31 de mayo, el Ayuntamiento de Getafe, se sumará al Día Mundial sin Tabaco que en nuestra ciudad organiza el Servicio de Salud Pública del Area 10. El día 29 de mayo, el autobús Area

sin Tabaco será situado en la Plaza General Palacios, donde se ofrecerá información sanitaria sobre el tabaquismo.

En este año se continúa el trabajo iniciado en 1997, por el cual se ha establecido Areas sin tabaco en Ayuntamientos, Institutos, Centros Sanitarios y Centros Cívicos.

Dejar de fumar supone darse un respiro, y conlleva, entre otras cosas, menor cantidad de catarros, menor cansancio y mejor respiración, recuperación del olfato y del gusto, mejor circulación sanguínea y menor retención de líquidos.

El día 29 se instalará en la Plaza Palacios el autobús Area Sin Tabaco para informar sobre las consecuencias del tabaquismo"

Otro de los aspectos destacados de esta campaña incide en que la salud es un derecho de cada uno y cada uno es libre de administrarla según su parecer, ejerciendo la elección de fumar. Ninguna objeción puede hacerse a la libertad de elegir tras recibir una correcta información de los riesgos.

Laura Lizaga (IU), Concejala de Integración Social del Ayuntamiento de Getafe, ha indicado al respecto del Día Mundial sin Tabaco "que le parece esta una iniciativa estupenda, porque el tabaco perjudica seriamente la salud. Además es importante significar que el tabaco es otra de las drogas permitidas contra la que se debe poner freno". *z*





Comunidad y Ayuntamiento lo financian El Ministerio de Fomento no paga el enterramiento de la vía pero el proyecto continúa

El Ministerio de Fomento ha dado una desagradable sorpresa a todos los getafenses. Después de haber firmado un convenio con la Comunidad de Madrid y el Ayuntamiento, después de declarar en un medio de comunicación que apoyaban el enterramiento de la vía, se ha descolgado de este ansiado proyecto. El Gobierno Municipal (PSOE-IU) ha iniciado una campaña de recogida de firmas masiva para exigir que el Ministerio de Fomento cumpla el compromiso. Si el Ministerio persiste en esta actitud ha pedido la dimisión del Ministro Arias Salgado. A la vez, el Gobierno Municipal (PSOE-IU) ha garantizado que el enterramiento de la vía, a su paso por Getafe, se llevará a cabo.

12

EL Gobierno Municipal (PSOE-IU), tras celebrar una reunión con la Plataforma por el Enterramiento de la Vía, formada por más de 100 organizaciones convocó una rueda de prensa en la que expresó sus opiniones: "El Gobierno Municipal formado por Izquierda Unida y Partido Socialista podría hacer demagogia y decir que la vía no se entierra porque el Ministerio no cumple sus compromisos. Sin embargo, a nosotros nos han elegido para gestionar y ante esta dejación del Gobierno del PP hemos optado por la responsabilidad y hemos decidido con la Comunidad de Madrid, afrontar este proyecto. Así, la Comunidad y el Ayuntamiento nos comprometemos a aportar el dinero necesario para que los trámites administrativos sigan y se cumplan los plazos, pero vamos a continuar con la presión al Ministerio de Fomento para que recapacite y reconsidere su decisión de abandono", aseguró el Alcalde, Pedro Castro.

El Primer Edil continuó señalando las responsabilidades del Gobierno Central: "El Gobierno Municipal formado por Izquierda Unida y Partido Socialista, y la Plataforma responsabilizamos al Presidente del Gobierno, José María Aznar, y le pedimos que asuma el compromiso de enterrar la vía".

Por su parte, el Primer Teniente de Alcalde, Gregorio Gordo (IU), aseguró que "después de la actitud de Fomento y del Gobierno de Aznar para con Getafe la

primera lectura que se puede hacer es que la credibilidad y el prestigio de Arias Salgado han quedado tan enterrados como van a quedar las vías a su paso por Getafe. El Gobierno Municipal no va a dar marcha atrás, pero esto no es óbice para que inicie una campaña de sensibilización, movilización y presión. Vamos a agotar todas las posibilidades para que el Ministerio cumpla lo firmado".

Gregorio Gordo (IU), consideró imprescindible que los vecinos de Getafe conocieran esta decisión ministerial: "Es conveniente que Getafe conozca que, por esta actitud del Ministerio del PP, obras e inversiones programadas puedan verse afectados por el mayor gasto que va a suponer la inversión extra en este objetivo prioritario".

EFFECTOS ECONOMICOS

Antonio Alonso, portavoz del grupo socialista y Concejal de Hacienda exponía los efectos que la decisión del Ministerio

ha reportado. "Vamos a articular todas las soluciones posibles e imposibles para dar solución a este problema. Hemos llegado a un acuerdo con la Comunidad de Madrid para aportar unos 4.000 millones de pesetas. Los procesos de financiación pactados con el Gobierno Regional son: una aportación de 500 millones de pesetas en este año; 2.800 para septiembre y octubre en 1999 y una última aportación de 900 millones en el 2000. Entendemos que es asumible sin renunciar a nada con un gran esfuerzo. Si es factible que algún proyecto tenga que retrasarse en el tiempo porque este Ayuntamiento tiene unas limitaciones presupuestarias y sus compromisos y la apuesta política de enterrar la vía significa no renunciar a nada pero sí demorarlo en el tiempo".

"A nosotros nos han elegido para gobernar y ante esta dejación del Gobierno del PP de José María Aznar, hemos optado por la responsabilidad y hemos decidido, con la Comunidad de Madrid, afrontar este proyecto", Pedro Castro

El portavoz socialista se refería también a los efectos políticos: "En el reciente debate sobre el Estado de la Nación, en el Congreso de los Diputados, se hacía gala, con cierta prepotencia en el discurso, de que el PP gestiona y cumple desde el

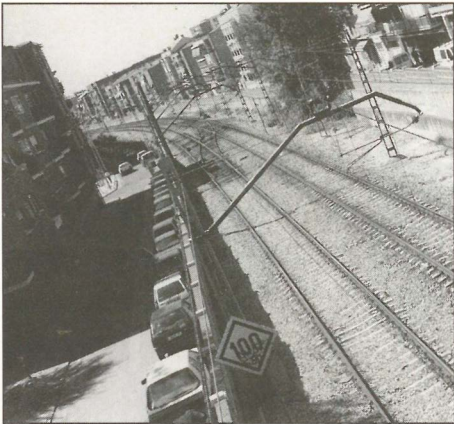

Seis puntos clave

Entre las acciones llevadas a cabo por el Gobierno Municipal (PSOE-IU), destaca la celebración de un Pleno Extraordinario y Monográfico sobre éste la viabilidad de este proyecto. La proposición de los grupos políticos del Partido Socialista Obrero Español (PSOE) y el Grupo de Izquierda Unida (IU) a este Pleno recoge textualmente:

"Ante esta situación de irresponsabilidad por parte del Ministerio y ante el flagrante incumplimiento de lo acordado y firmado en el Convenio de 6 de febrero de 1996, los grupos políticos de IU y PSOE proponen al Ayuntamiento Pleno la adopción de los siguientes acuerdos:

1. Exigir al Presidente del Gobierno el cumplimiento de los compromisos adquiridos en el ámbito de sus competencias ejerciendo la responsabilidad y seriedad que a todo Gobernante exigen sus ciudadanos.

2. Exigir al Ministerio de Fomento que cumpla lo acordado en el convenio de 6 de febrero de 1996 para lo cual el Gobierno municipal solicita la reunión con la máxima urgencia con el Ministro de Fomento, D. Rafael Arias Salgado.

3. Ante la inseguridad jurídica que esta actitud provoca y ante el engaño a que se ha sometido a los ciudadanos de Getafe, si el Ministerio continúa en su actitud de no cumplir sus acuerdos solicitaremos la dimisión del Ministro de Fomento, D. Rafael Arias Salgado, como único responsable de dicho incumplimiento.

4. Instar a los Grupos Políticos del Congreso y el Senado para que pidan explicaciones y responsabilidades al Ministro de Fomento por el incumplimiento del Convenio de 6 de febrero de 1996.

5. Garantizar a los ciudadanos de Getafe el enterramiento de las vías del ferrocarril, para lo cual, los Grupos Políticos firmantes junto con la Comunidad de Madrid, buscarán las fórmulas financieras y económicas para poder llevar a cabo el proyecto sin excluir, en ningún caso, la exigencia permanente de que el Ministro de Fomento cumpla los compromisos adquiridos con el Ayuntamiento de Getafe.

6. Reunir a la Plataforma por el enterramiento de la vía para consensuar las acciones a seguir ante la actitud del Ministerio de Fomento".

"Si es factible, que por esta financiación extra, se retrasen algunos proyectos.

Desde el punto de vista político, en el reciente Debate sobre el Estado de la Nación se hacía gala, con cierta prepotencia en el discurso, de que el PP gestiona y cumple, pues bien, tengo que decir que en Getafe este discurso se ha quedado devaluado", Antonio Alonso, Portavoz del PSOE

"Después de la actitud del Ministerio de Fomento y del Gobierno de Aznar para con Getafe, la primera lectura que se puede hacer es que la credibilidad y el prestigio de Arias Salgado han quedado tan enterrados como van a quedar las vías a su paso por Getafe", Gregorio Gordo (IU), Primer Teniente de Alcalde

gobierno de los mejores. Pues bien, tengo que decir, que en Getafe este discurso se ha quedado devaluado. Creo que nos jugamos mucho y que la respuesta ciudadana va a ser rotunda, las firmas se van a contar por miles, porque es todo un pueblo el que está detrás de un proyecto y no va a permitir que se le engañe de forma tan vil".

Al cierre de esta edición, el Consejero de Presidencia de la Comunidad de Madrid, Jesús Pedroche, confirmó la financiación de este proyecto por parte de

la Comunidad de Madrid. El último informe técnico valoró este proyecto en 7.700 millones de pesetas, por lo que el Ayuntamiento de Getafe y la Comunidad de Madrid aportarán 3.350 millones de pesetas. Las obras comenzarán en octubre, una vez que la Asamblea de Madrid apruebe la modificación presupuestaria que el 14 de mayo acordó el Consejo de Gobierno de la Comunidad para afrontar la financiación que el Ministerio de Fomento se ha negado a afrontar.





Marcha Global contra la Explotación Infantil Cientos de niños de Getafe en contra de esta lacra mundial

La Marcha Global contra la Explotación Infantil ha pasado por Getafe y ha dejado su huella. Cientos de niños se lanzaron a las calles para decir, de viva voz y con pancartas, un no rotundo a la explotación infantil. En diversos actos se pudo observar la solidaridad de todo el pueblo getafense para con esta Marcha Global. Como muestra, a continuación podrán los lectores conocer los manifiestos que se redactaron para la ocasión y que fueron leídos por los niños de este pueblo.

F.A.J.I.N.

NO A LA EXPLOTACION DE MENORES. TODOS Y TODAS CON LOS MISMOS DERECHOS

HOLA, somos niños y niñas que venimos en representación de diferentes grupos infantiles de Getafe: Scouts, Junior, Tilín...

Venimos a contaros e informaros de la situación de otros niños y niñas que están siendo explotados por mayores en otros países.

La situación de esos niños es penosa, esos chavales duermen en el suelo y se levantan a las 6:00 de la mañana para ir a trabajar, no tienen medio de transporte, por lo tanto van andando y además descalzos. Su jornada es de seis de la mañana a siete de la tarde, parando sólo a comer un vaso de agua y cuatro judías.

Su salario es mínimo, por ejemplo aquí nos compramos unas zapatillas de marca por 14.000 pesetas y a ellos por coserlas les pagan menos de 100 pesetas.

Mientras los niños y las niñas de los países más ricos estamos en el colegio, ellos llevan horas trabajando, y no tienen tiempo ni dinero para recibir una buena educación.

Nosotros los niños y niñas pensamos:

- Que no estamos de acuerdo con esta situación, es una salvajada.
- Necesitamos conocer más información sobre ellos y su situación para poder ayudarles más.

- Ya que tienen que trabajar a la fuerza que lo hagan en condiciones aceptables:

- Que trabajen fuera del horario escolar para poder estudiar.
- Que se les concedan becas para poder ir al colegio.
- Más salario.
- Menos horas de trabajo.
- Condiciones más higiénicas.
- Contar con centros de salud.
- Vacaciones.

- Por muchas condiciones aceptables que tengan, no es justo que niños y niñas tan pequeños tengan que trabajar. Ellos tendrían que tener tiempo libre para jugar, para estar con los amigos y para dormir más.

- Que se les proporcione más trabajo a los padres, para que haya menos niños explotados y maltratados.

Ante esta situación todos debemos unirnos, la unión hace la fuerza. Cuantos más niños, niñas, padres, madres, etc., sepan esto, más podremos ayudarles. Cuando vayamos a comprar caprichos debemos pararnos a pensar en la situación de estos niños y niñas.

Porque todos y todas somos responsables y culpables de la situación de hambre, explotación, maltrato y prostitución de menores, no nos quedemos de brazos cruzados y actuemos. **Σ**

C.P. CONCEPCION ARENAL

MANIFIESTO

HOS niños y niñas de Getafe junto con los demás niños y niñas del mundo que participan en la Marcha Mundial contra la Explotación Laboral de la Infancia, queremos manifestar nuestra solidaridad, y pedir a los gobiernos y a las Organizaciones Internacionales, que hagan cumplir las leyes que protegen nuestros derechos.

La explotación infantil no es exclusiva del Tercer Mundo, en países desarrollados todavía hay niños y niñas que son explotados laboralmente.

Actualmente más de 250 millones de niños y niñas trabajan en condiciones de esclavitud.

A las puertas del siglo veintiuno, niños y niñas como nosotros están trabajando a cambio de algo de comida o de unas pocas monedas para ellos y sus familiares.

Todos los niños y niñas:

- Queremos un mundo en paz y solidario para que podamos crecer sanos y felices.

- Nos manifestamos en favor de que los niños y niñas sean en todas las circunstancias los primeros que reciban protección.

- Pedimos que los niños y niñas que sufren algún impedimento físico reciban el tratamiento que necesitan en cada caso.

- Exigimos que se respete el derecho de que todos los niños y niñas tienen a recibir educación y a disfrutar de sus juegos.

- Pedimos a las organizaciones competentes que no se permita a ningún niño o niña trabajar antes de la edad adecuada. ...

- Denunciamos la falta de protección contra toda forma de abandono, crueldad y explotación de niños y niñas.

Nosotros, que tenemos la suerte de vivir en Getafe, donde tenemos buenos colegios, parques y polideportivos, queremos pedir para todos los niños y niñas la posibilidad de soñar, de jugar, de ir a la escuela y de prepararnos para un mundo mejor.

Que sirva esta marcha para acabar con la explotación infantil. **Σ**

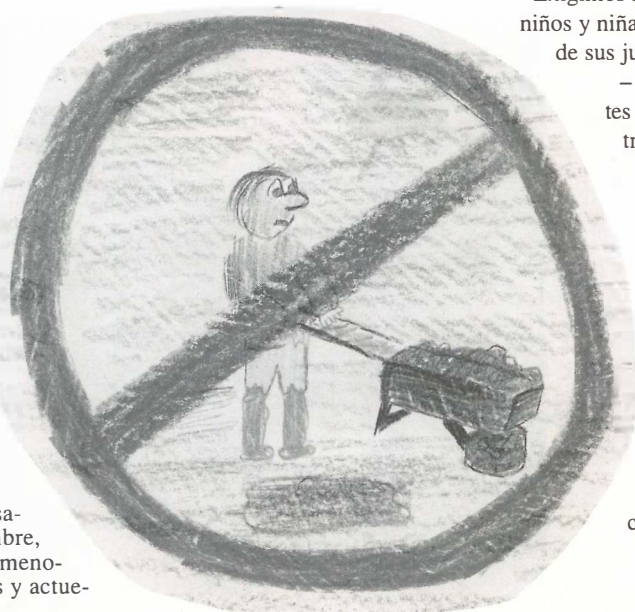



Curso de carnet de conducir para mujeres

Desde hace unas fechas, alrededor de 15 mujeres de Getafe están llevando a cabo un curso para sacarse el carnet de conducir D (autobuses), que está llevando a cabo la Concejalía de la Mujer de Getafe junto a la Dirección General de la Mujer de la Comunidad de Madrid y la colaboración de la Autoescuela San José.

El objetivo de este curso, según declaró Marián Díez (PSOE), Concejala de la Mujer, "es cualificar a las mujeres en un área profesional tradicionalmente ocupada por hombres, para tratar de obtener el permiso de conducir de autobuses". En el curso se trata de diversificar las opciones ocupacionales de las mujeres para ampliar el abanico de salidas profesionales a través de la formación.

El curso tendrá una duración de 510

horas, distribuidas entre teoría y práctica, impartiendo en la Auto-escuela San José de Getafe. Se iniciaba el pasado 5 de mayo y tiene previsto finalizar para el mes de octubre. Se va a tratar de conseguir que estos cursos se amplíen para próximas convocatorias.

El curso tiene una duración de 510 horas

Va dirigido a mujeres mayores de 21 años, en posesión del carnet de conducir B1, con experiencia acreditable en la conducción de vehículos y con un nivel de estudios primarios.

2



Intercambio con el I.E.S. Laguna de Joatzel

Visita de alumnos franceses

El pasado 5 de mayo, Pedro Castro, Alcalde de Getafe, recibió y saludaba a un grupo de alumnos franceses relacionados con el I.E.S. Laguna de Joatzel. Estos alumnos están vinculados temporalmente al instituto para llevar a cabo su fase de Formación en Centros de Trabajo en las especialidades de Secretariado y Comercio.

Se trata de un grupo de alumnos franceses, del Lycéé Les Arcades, de Dijon, estudiantes de Secretariado y Comercio Internacional. Con dicho Lycéé tiene firmado un convenio el I.E.S. Laguna de Joatzel, para intercambio de alumnos con la finalidad de realizar su formación en Centros de Trabajo en empresas del país recíproco.

Dicha formación es obligatoria en los Ciclos Formativos de la nueva Formación Profesional. Permanecerán en España durante un período de siete semanas y posteriormente en junio y julio serán los alum-

nos de Getafe los que irán a Francia a realizar prácticas en empresas francesas.

En el convenio cada centro tiene el compromiso de buscar empresas en su propio país para que el alumnado del otro país pueda llevar a cabo dichas prácticas. En caso de los franceses es obligatorio realizarlas en

Los alumnos franceses realizan prácticas de Formación en el I.E.S. Laguna de Joatzel

un país extranjero. Los españoles deben realizarlas en España, aunque los alumnos del Laguna de Joatzel realizan las obligatorias en nuestro país y una estancia complementaria de varias semanas en Francia o Inglaterra. 2

XXXIV Campeonato de España de Parques Infantiles de Tráfico

Dos alumnos de Getafe estuvieron presentes

DVID Lavadero Cachero y Jesús Cobo Morales, de 11 y 12 años de edad, han representado a Getafe en el Campeonato que se ha celebrado en Gijón entre el 13 y el 17 de mayo.

Ambos alumnos, acompañados de Luis Puente Salinas, policía Local y monitor de educación vial, han demostrado su habilidad en uno de los parques infantiles de tráfico más antiguo de España.

A lo largo de varios días han tenido la oportunidad de participar en las pruebas de habilidad y destreza, así como en distintas excursiones y recorridos turísticos, junto a otros alumnos de distintos puntos del país.

El trabajo realizado por ambos junto a sus monitores a lo largo del tiempo, ha coronado en esta participación en el Campeonato de España; en el que Getafe ha estado excepcionalmente representado. 2



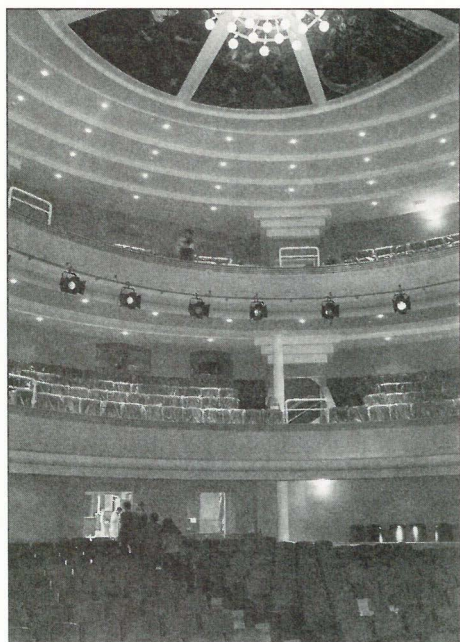

Federico García Lorca: de fábrica de harinas a teatro municipal

El próximo 29 de mayo tendrá lugar la inauguración oficial del Teatro Auditorio Municipal, Federico García Lorca. Getafe tiene así, después de años de rehabilitación del viejo edificio de la Fábrica de Harinas, un teatro excepcional. En palabras del arquitecto que ha dirigido las obras, José Luis Pérez "Peridis", se trata de un "teatro intimista con influencia italiana y de forma elíptica". Al acto de inauguración oficial asistirá el Presidente del Gobierno Regional, Alberto Ruiz-Gallardón.

Tiene un patio de butacas y palcos con capacidad para 675 espectadores con una Sala de Exposiciones adyacente. Está equipado con los sistemas más modernos para representaciones teatrales, siendo el primer teatro perteneciente a la Red Nacional que llevará el nombre de Federico García Lorca. El presupuesto ha sido de 400 millones de pesetas, financiado por la Comunidad de Madrid y el Ayuntamiento de Getafe. En la rehabilitación han intervenido numerosos alumnos de distintas especialidades. El edificio albergaba la antigua Fábrica de Harinas y de Panadería de Getafe, es de ladrillo macizo y constituye una buena muestra de la primera arquitectura industrial. *z*

V Maratón de Onda Joven Getafe 27 horas de radio ininterrumpidas

A lo largo de 27 horas de emisión en directo, Onda Joven Getafe (100.4 FM), organizó los días 8 y 9 de mayo el V Maratón de Radio. De esta forma, la emisora, situada en la Casa de la Juventud, se sumaba a la Marcha a Ginebra contra la explotación laboral infantil.

La Marcha a Ginebra fue un tema que se abordó ampliamente en diversos programas, en los que se entrevistó a representantes de Intermón, de la Organización Internacional del Trabajo y del Consejo Local de Cooperación, encargado de coordinar los actos celebrados en Getafe.

El maratón radiofónico ofreció programas de toda índole, como un especial sobre el pueblo saharauí, conflicto del metro, humor con el dúo getafense El Rictus, esoterismo, cuentos, programación infantil y la música más variada. No faltaron actuaciones en directo en una mesa redonda de cantautores a la que acudieron como invitados Kiko Tovar, Agustín Sanz y Félix Fernández, entre otros. Además el grupo Cantad Cantad Malditos acudió al maratón para presentar su primer disco.

27 horas de radio, con una programación completa y una causa especial: lucha contra la explotación infantil



Manuel de la Peña, hace un recorrido por medio siglo de aviación en Getafe

MANUEL de la Peña, Cronista Oficial de Getafe, presentó su libro, *Medio siglo de la aviación en Getafe, 1911-1960* en la Residencia de Estudiantes Fernando de los Ríos, con la presencia del Alcalde, Pedro Castro, y el Teniente General del Ejército del Aire, Juan Antonio Lombo. A lo largo de 367 páginas, el autor hace un recorrido histórico y gráfico sobre el devenir de esta actividad en nuestro municipio.

Obra muy documentada, recorre pormenorizadamente, con un gran despliegue informativo los acontecimientos de la presencia aérea en nuestro municipio. Desde los antecedentes de la carrera aérea París-Madrid, la Primera Escuela de pilotos, y el Primer Gran Festival Aéreo de Getafe hasta las actividades del Servicio Aéreo de Rescate en diversos incidentes, y el vuelo del entonces Príncipe Don Juan Carlos desde Getafe, pasando por la ampliación de la Base Aérea, la repercusión de la inauguración del aeropuerto de Barajas o la presencia de las mujeres en la aviación española.

Esta obra recorre los acontecimientos de la presencia aérea en Getafe

Las personas que estén interesadas en adquirir este libro pueden dirigirse al teléfono 695 23 21. *z*

Estudio sobre la implantación de la reforma educativa

Más del 70% de los padres considera positiva la enseñanza obligatoria hasta los dieciséis años

Un 71% de los padres de alumnos de Getafe considera que la extensión de la enseñanza obligatoria hasta los dieciséis años contribuye a una mayor igualdad de oportunidades y un 92% del alumnado de primero de la ESO se encuentra contento en los Institutos de Educación Secundaria. Estos son datos del estudio realizado por la Delegación de Educación e Infancia del Ayuntamiento de Getafe sobre la implantación de la reforma educativa en nuestro municipio.

DESPECTO a la valoración de los centros, el 75% de las familias están bastante o muy satisfechas con la enseñanza que reciben sus hijos e hijas en los centros. Las actividades escolares se valoran como bastante o muy satisfactorias por el 69% de las familias y como bastante o muy interesantes por el 63% del alumnado. Las actividades extraescolares merecen una valoración menos satisfactoria: el 54% de las familias y el 69% del profesorado hacen una valoración positiva de las mismas. El 69% del alumnado, el 56% de las familias y el 40% del profesorado valoran bastante o muy satisfactorias las

dotaciones de los centros. El 66% de las familias conceden mucha importancia a la existencia del Departamento de Orientación, mientras que el 47% asegura no haber recurrido nunca a este servicio.

En cuanto al alumnado, el 73% de las familias opinan que sus hijos están interesados y motivados por lo que se hace en el centro. El 80% considera que casi siempre se comentan en clase los controles o ejercicios de clase, y el 58% considera haber recibido ayuda del profesorado para salvar alguna dificultad.

Con relación al profesorado no existe una valoración uniforme del esfuerzo que ha supuesto adaptarse a la Reforma, pero un 55% reconoce que ha supuesto bastantes o muchos cambios metodológicos, un 73% estima que los cambios han sido organizativos y un 47% los cambios los sitúa en la atención al alumnado con dificultades de aprendizaje. El 49% considera bastante útiles los apoyos que reciben los centros y un 69% considera como buenos o muy buenos los internos como la coordinación de la junta de profesores.

Han participado en la muestra 988 alumnos, 678 familias y 144 profesores de los centros de educación infantil, primaria y secundaria

La participación de las familias es positiva ya que el 67% asiste siempre o casi siempre cuando se convocan algunas reuniones. La comunicación se realiza a través de las notas en un 81%, hablando con sus hijos en un 74% y mediante entrevistas con el tutor en un 55%.

Este estudio se ha realizado tras el acuerdo del Pleno Monográfico sobre la Reforma Educativa realizado en 1994 en el Instituto Puig Adam. La muestra es muy significativa ya que se ha efectuado con la participación de 988 alumnos, 678 familias y 144 profesores de los centros de educación infantil, primaria, y secundaria. Este estudio ha sido coordinado por la Delegación de Educación e Infancia junto con la Mesa para la Evaluación de la Implantación de la Reforma en Getafe. *z*



Reunión de Concejales de Educación

Los compromisos del Ministerio a debate

EL pasado día 18 de mayo, 17 concejales de educación de otros tantos municipios de Madrid, se reunían en Coslada, para tratar las propuestas de las Subdirecciones Territoriales en relación a los Convenios de Colaboración entre el Ministerio de Educación y cultura y los Ayuntamientos. Al término de la reunión se decidía pedir una reunión urgente con Eugenio Nasarre, Secretario General del Ministerio, para que de soluciones a los problemas planteados.

Los concejales de Torrejón, San Fernando, Alcorcón, Valdemoro, S.S. de los Reyes, Rivas, Getafe, Coslada, Leganés,

Fuenlabrada, Tres Cantos, Humanes, Parla, Pinto, Móstoles, Mejorada y Alcobendas estimaron que el Ministerio incumple los compromisos contraídos en diciembre de 1997, en cuanto a que se iba a hacer una

subida sustancial de los Convenios 98, que no se ha llevado a cabo. Las discrepancias también radican en las cantidades y obras a realizar en los distintos municipios.

Los concejales de Educación confían en desbloquear

la situación en la reunión con Eugenio Nasarre, ya que en algunos casos existe un incumplimiento manifiesto de los criterios que sigue el Ministerio de Educación. *z*

Varios concejales de la Comunidad de Madrid se quejan de la falta de cumplimiento del Ministerio de Educación

Breves

PERÍODO DE INSCRIPCIÓN: El período de inscripción a las pruebas de acceso para ciclos formativos de Grado Medio y Superior abarca hasta el 19 de mayo. Las pruebas se realizarán el día 23 de junio. Información: SIAJ. Tel.: (91) 68 100 13. *z*

Casa de Andalucía

Fallo del jurado del XII Concurso de Fotografía

A finales de abril tuvo lugar, en la Casa de Andalucía, el fallo del jurado del XII Concurso de Fotografía. Se presentaron 82 fotografías en la modalidad de tema libre y 46 para el premio especial Andalucía pertenecientes a 22 concursantes.

Resultaron ganadoras las siguientes fotografías y autores:

Tema libre:

1.º premio: Título: Desnudo II. Autor: José Manuel Gil García.

2.º premio: Título: El Baile. Autor: Alejandro J. Fernández Calderón.

3.º premio: Título: A la luz de la Luna. Autor: Juan José de la Calle Portero.

Premio Especial Andalucía:

El Toro, autor: José Manuel Gil García. *z*

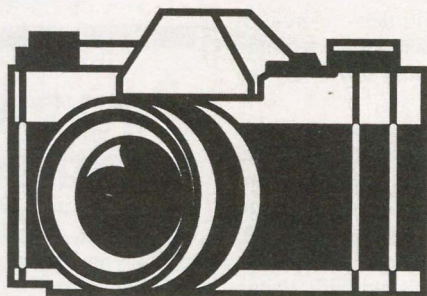

Casa de Castilla-La Mancha

Variado programa de actividades

El programa de actividades de la Casa Regional de Castilla-La Mancha para lo que resta del mes de mayo es el siguiente:

Día 21, jueves.

– Asistencia a la Bajada de la Virgen de los Angeles desde el Cerro de los Angeles.

Día 21, jueves, al domingo 24.

– Celebración del Día de las Regiones, en la Plaza de España de Getafe, donde las cinco Casas Regionales ubicadas en Getafe realizarán diversos actos de folclore, música, bailes y degustación de productos típicos de: Castilla-La Mancha, Castilla y León, Andalucía y Murcia. *z*

CERTAMENES LITERARIOS



VII Certamen Literario Ciudad de Getafe 1998

El día 8 de junio, en el Centro Municipal de Cultura, a las 19 horas, será la presentación de los libros Relato Corto, Poesía y Novela "Certámenes Literarios Ciudad de Getafe 1997".

El día 13 de junio, en el Centro Municipal de Cultura, a las 20 horas, será la presentación del Libro de Cristóbal López de la Manzanera "La voz entre la palabra", Poemas 1992-1996. *z*

Curso gratuito de iniciación al solfeo

La Cruz Roja de Getafe organiza un curso gratuito de iniciación al solfeo. Los requisitos para poder acceder al curso pasan por que las personas interesadas tengan entre 12 y 25 años.

Los que deseen acceder al curso pueden dirigirse a la calle Greco, s/n., preguntando por Nicoiás, los martes, de 18 a 20 horas, y los jueves, de 17 a 19 horas, o bien llamando al teléfono 695 60 47. *z*

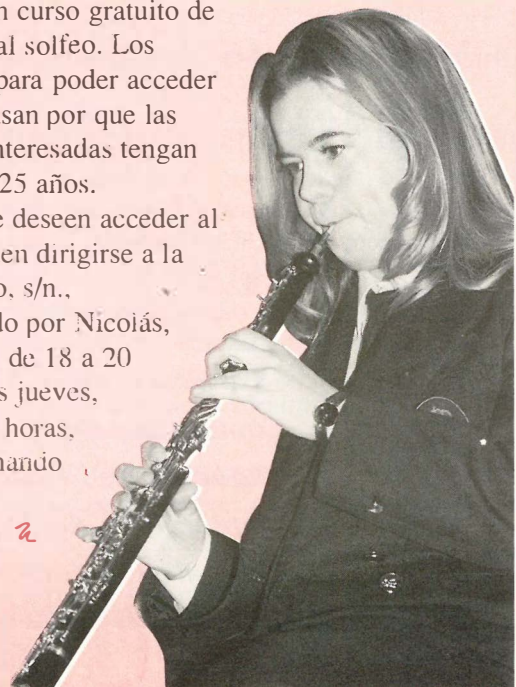

El 5.º Encuentro Internacional World Music, que tendrá lugar del 25 de junio al 26 de julio, volverá a contar con una mezcla de culturas y ritmos en distintos espacios de Getafe. A lo largo de un mes se podrá apreciar el definitivo lugar que ha alcanzado este festival en los circuitos nacionales e internacionales.



5.º Encuentro Internacional World Music Etnias y ritmos al unísono

Los actos se abrirán el día 25, Hoguera de San Juan, en el Recinto Ferial de Getafe con una Gran Queimada y actuaciones de grupos de Música Tradicional, organizado por Ibernia Folk.

En el capítulo de conciertos destacan:

- Viernes 26 de junio, 22 horas, en el Hospital de San José, Taktuka (Marruecos).
- Sábado 27 de junio, 22 horas, en el Hospital de San José, Elé (Cuba).
- Domingo 28 de junio, 22 horas, Hospital de San José, Elementales (España).

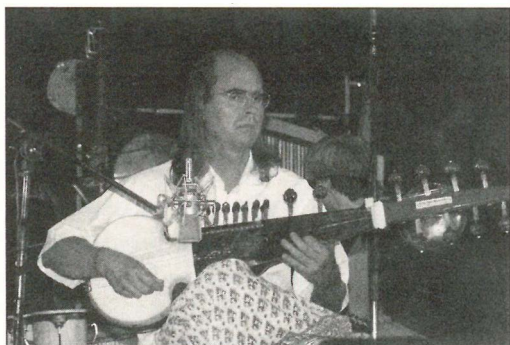

Primera Fiesta Galeica

Naciones Celtas en España (Asturias y Galicia). 3 y 4 de julio. Publicaciones, Tradición, Gastronomía, Música. Actuaciones de Llan de Cubell, Westfalia, Brenga Astur, Bandas de Gaitas del Centro Gallego, Na Lúa. Programa organizado en colaboración con el Ayuntamiento por Galway Irish Bar.

- Jueves 2 julio, 21 horas, en el Teatro Federico García Lorca. Richard Landry + Coral Polifónica de Getafe (EE.UU.-España)

- Viernes 3 de julio, 22 horas, en el Teatro Federico García Lorca. Tapan Battacharya (India).

- Sábado 4 de julio, 21,30 horas, en el Teatro Federico García Lorca. Balen López de Munain (España).

- Viernes 3 de julio, 23 horas, Hospital de San José. José María de la Rosa (España).

- Sábado 4 de julio, 23 horas, Hospital de San José. Prince of Time (España-Canadá-EE.UU.).

- Domingo 5 de julio, 22 horas, Hospital de San José. Caravasar (España).

- Jueves 9 de julio, 21 horas, Teatro Federico García Lorca. Grupo Folclórico Alay Filipino (Filipinas).

- Viernes 10 de julio, 22 horas, Teatro Federico García Lorca. Angel Moreno Cuarteto (España).

- Sábado 11 de julio, 22 horas, Teatro Federico García Lorca. Eduardo Laguillo.

- Domingo 12 de julio, 22 horas, Teatro Federico García Lorca. Luis Paniagua (España).



IX FIESTA AFRICANA

Africa es nombre de mujer, 26, 27 y 28 de junio. Exposiciones-charlas-cine-gastronomía-música. Actuaciones de Rasha-Omaia-Yamador, Afrika Lisanga, Hijas del Sol, Bidinter, Danzas de Mali, etc... Programa organizado en colaboración con el Ayuntamiento de Getafe por Cultura Africana.

EUROPOP-98

En el Hospitalillo de San José y en el Teatro Auditorio Federico García Lorca, los días 9, 10, 11, 12, 17, 18, 19, 23, 24, 25 y 26 de julio se podrán ver a Automatics, The Teagarden, Spring, Ana D., Unión Wireless, Eggstone, Patel Collision, Luis Delgado, Ala dos Namorados, Omar Metiui, Los Activos, J. Paxariño, Eliseo Parra, Síntesis, Euclides Mattos, Pascal Gaigne, Kepa Junkera, Joxan Goicoetxea y el concierto de clausura con Adolfo Rivero & Kenneth Nash. Este apartado es con la colaboración de Elefant Records y Siesta.

Grupos musicales de distintos países se reunirán en Getafe, confirmando al World Music como un festival de gran calidad



XIV Campeonato de España de Ultraligeros Dos getafenses en lo más alto

El equipo formado por Pedro Nogueroles y Bernardino Rodríguez han revalidado su título de Campeones de España 1998, obteniendo la medalla de oro en la categoría de biplazas con 3.619 puntos; en el XIV Campeonato de España de Ultraligeros.

ON una climatología extremadamente adversa en las que predominaron las tormentas, sobre todo por las tardes, se llevaron a cabo las jornadas de este Campeonato, del 1 al 3 de mayo, en la localidad de Linares (Jaén); en el campo "César Portillo", candidato para que se lleven a cabo las II Olimpiadas Aéreas del año 2001.

ALTO NIVEL TECNICO

En esta competición, cada vez más reñida por el alto nivel técnico de los participantes, se realizaron pruebas de navegación, permanencia, localización de balizas (iglesias, castillos, puentes, etc.), predetermina-

das, todas ellas con combustible limitado, lo que supuso no sólo el estudio de las distancias a recorrer y condiciones ambientales en las que se desarrolló la prueba, sino también los puntos máximos que se pudieran fotografiar y determinar en el mapa y sobre el terreno, para después regresar con suficiente combustible al campo y aterrizar.

La prueba más espectacular y que congregó a mayor número de asistentes fue la llevada a cabo el domingo 3 de mayo, consistente en ascender a 300 mts., de altura sobre el campo, parar el motor del ultraligero, y en una parrilla de 100 mts., puntuable de 250 a 25 puntos, realizar un aterrizaje de precisión.

Con la obtención del Campeonato de España, La Real Federación Aérea Espa-

Los dos pilotos de ultraligeros han revalidado el título conseguido el pasado año

ñola ha designado al equipo del Club de Ultraligeros de Getafe como representantes en el próximo VII Campeonato del Mundo de Ultraligeros; que se celebrará en Italia el próximo mes de septiembre. Se espera mejorar las marcas obtenidas en las pasadas I Olimpiadas Aéreas de Turquía de 1997. *z*

Escuela de Badminton

Buenos resultados en las últimas competiciones

La Escuela de Badminton de Getafe ha participado en las competiciones zonales celebradas en Navalcarnero y Fuenlabrada; y en la fase final celebrada en Aranjuez durante los días 28 de marzo, 18 de abril y 25 de abril, consiguiendo unos resultados destacados.

LA Escuela Municipal de Badminton lleva funcionando 5 años y cuenta con 40 alumnos de diferentes edades. En los campeonatos citados los resultados han sido muy positivos, obteniendo importantes resultados así como una gran participación. Muchos de los alumnos eran de primer año en la Escuela y asistían por primera vez a una competición federada.

Para la fase final se clasificaron un total de 8 alumnos, de los cuales se consiguieron un segundo lugar en la categoría alevín masculino (Adrián Sánchez), un quinto lugar en alevín femenino (Laura Colorado), un quinto lugar en categoría infantil masculino (Sergio Aguilar), y un

segundo lugar en la categoría de infantil femenino (Laura Martín).

Asimismo Laura Martín ha sido seleccionada por la Federación Madrileña de Badminton para el Campeonato de España que se celebrará en Matamorosa (Cantabria) los días 22, 23 y 24 de mayo. *z*

Breves

Judo. Los alumnos del Gimnasio Ronin siguen de éxito. El palmarés aumentan día a día: Raúl Gil (55 kg.), campeón de Getafe, de la zona sur y de Madrid. Valentina Roperó (48 kg.), campeona de Getafe, de la zona sur y de Madrid. Alvaro Aranzana (50 kg.), campeón de Getafe, de la zona sur y 3.º en Madrid. David Zamora (73 kg.), 3.º puesto en el Campeonato de Gerona (Copa Panasonic) y Francisco José Sánchez (81 kg.), 3.º puesto Trofeo Internacional San Miguel Arcángel. *z*





El Tulsa Getafe en Primera División

El equipo senior femenino del club de balonmano Tulsa-Getafe ha conseguido el ascenso a Primera División tras clasificarse como líder de su grupo en el Campeonato de España que se ha celebrado en Salamanca a finales de abril.

Los getafenses culminan así una temporada llena de partidos interesantes donde también aspiraban al ascenso, a nivel territorial, el Móstoles, Alcobendas y San Sebastián de los Reyes; y a nivel nacional, Andalucía, Castilla-La Mancha, Galicia y Euskadi.

El gran mérito de este club es que, a diferencia de otros clubes con grandes posibilidades y recursos, tanto económicos como deportivos, éste cuenta con una plantilla muy reducida, a la que hay que sumar varias lesiones en esta última fase de la temporada. Del mismo modo, este club cuenta con un presupuesto casi inexistente, y algo muy importante, carece de una cantera detrás debido a las características de un barrio pequeño como El Bercial.

Los objetivos de cara a la temporada que viene van a depender de tres factores fundamentalmente:

- Conseguir fichajes nuevos que refuercen la plantilla, con un compromiso serio de asistencia a los entrenamientos y a los partidos.
- Conseguir un grupo de trabajo lo más homogéneo posible que garantice una convivencia a lo largo de la temporada, aclarando objetivos, dedicación y normas de funcionamiento.
- Conseguir un presupuesto que haga posible hacer frente a los gastos mínimos de desplazamientos y federación, intentando evitar un esfuerzo económico por parte de las jugadoras a este nivel.

De no conseguir estos objetivos, se pueden replantear lo de ocupar la plaza en Primera División, e inclusive la propia permanencia en la categoría de Segunda Nacional. *⌘*

La mezcla de veteranas con experiencia y de jóvenes les ha llevado a la Primera División



C. Balonmano Getasur

El equipo infantil campeón de Madrid

El equipo infantil del Club Balonmano Getasur, tras vencer en pasadas fechas al equipo de S.S. de los Reyes, se proclamaba Campeón de Madrid, a falta de 3 jornadas para la finalización de la competición. No han perdido un solo encuentro y son las máximas goleadoras y las menos goleadas.

En este equipo hay 3 jugadoras que han estado concentradas con la Selección Nacional Infantil en la pasada Semana Santa en Alcobendas: Ruth Neila, Silvia Plaza y Almudena Fernández.

Asimismo significar que el equipo cadete disputará el Sector del Campeonato de España en Palamós (Gerona), durante los días 22, 23 y 24 de mayo.

Esta temporada todos los equipos bases han copado la primera plaza de sus respectivas competiciones (juvenil, cadete e infantil), siendo el club más destacado de la Comunidad de Madrid en este sentido.

Además de la importancia de estos éxitos cabe destacar, especialmente, que las jugadoras de estos equipos han salido de las escuelas municipales que el C.B. Getasur, junto con la Delegación de Deportes del Ayuntamiento de Getafe mantiene en los diferentes barrios de nuestro municipio. *⌘*

El C.B. Getasur se está consolidando como un equipo puntero dentro de nuestra Comunidad Autónoma



III Torneo de Tenis Open Getafe

ORGANIZADO por el Club de Tenis Open Getafe, tendrá lugar, del 15 al 28 de junio, el III Torneo de Tenis Open Getafe. Esta tercera edición se jugará en el Complejo Deportivo de la Universidad Carlos III.

Hasta el viernes 12 de junio está abierta la inscripción, que reparte 400.000 pesetas en premios.

Las pruebas establecidas sólo en categoría masculina son: Absoluto, cadete, infantil y veterano junior.

Las inscripciones pueden realizarse hasta el viernes 12, en el Complejo Deportivo de la Universidad Carlos III, calle Velarde, s/n, o llamando al teléfono (91) 683 30 05. *⌘*

Breve

MEDALLAS DE ORO DEL CLUB MUNICIPAL DE TRAMPOLIN

Los gimnastas del Club Municipal de Trampolín tuvieron una brillante actuación en el Campeonato de España de clubes que se celebró en La Felguera. Las medallas de oro fueron en la categoría absoluta de trampolín, en el doble mini-tramp y en la categoría sub-15 de doble minitramp. *⌘*

RESUMEN DE MI EXISTENCIA DURANTE LAS FIESTAS DE GETAFE: VIERNES POR LA TARDE, DESPEDIDA DE LA FAMILIA, UN BESO A MAMÁ; PAPI, ESTIRATE Y LÁRGAME UNOS TALFIS; ESCONDER LA DENTADURA POSTIZA DEL ABUELITO. RECORRIDO PROGRAMADO DE CHIRINGUITOS CON LOS DE LA PANDA. NO FALTAR AL CONCIERTO DE JARABE DE PALO. VISITA A LA FERIA CON LAS PIBITAS. DUERMO MEDIA HORA Y ME CALZO LAS ZAPAS PARA CORRER EL ENCIERRO; 3 HORAS DESPUÉS NO HA VENIDO NADIE Y ME COSCO DE QUE ESTE AÑO NO HAY ENCIERRO; ME ACUERDO DE SAN CUCUFATO, PATRÓN Y MARTIR Y TODA SU PARENTELA. COMO ALGO DUERMO 42 MINUTOS. BUSCO A LOS TRONKOS Y NUEVO RECORRIDO DE CHIRINGOS. EMPAPAOS COMO ESPONJAS, NOS HACEMOS UNOS COCHES DE CHOQUE COMO ANTICIPO DE LA ATRACCIÓN BESTIA, ESA QUE TE AGITA COMO UNA BATIDORA. SORTEANDO LAS POTAS, BUSCO UN LUGAR DONDE APALANCARME Y DUERMO 47 MINUTOS. ME PLANTO LAS PLAYERAS PARA CORRER EL ENCIERRO; 5 HORAS MÁS TARDE NO HA VENIDO NADIE Y VUELVO A COSCARMEN DE QUE ESTE AÑO NO HAY ENCIERRO. ME CISCO EN ENCUENTRO AL JAVI A PAPEAR UNAS BRA-NUEVA VISITA A LOS

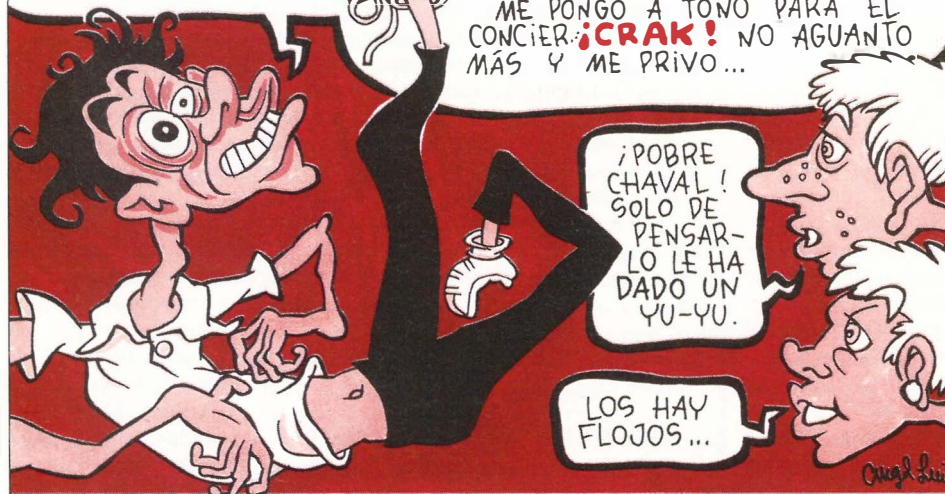

SANTA GIROLDA, VIRGEN Y MARTIR Y A LA SUSANA, QUE ME LLEVAN VAS. LOS COLEGAS ME LIGAN Y EMPORIOS LOCALES DEL BEBERCIO. ME PONGO A TONO PARA EL CONCIER: **¡CRAK!** NO AGUANTO MÁS Y ME PRIVO...

¡POBRE CHAVAL! SOLO DE PENSARLO LE HA DADO UN YU-YU.

LOS HAY FLOJOS...

FARMACIAS DE GUARDIA

A: Abierto día y noche.
B: Abierto hasta las 10 de la noche.
C: Servicio nocturno desde las 10 de la noche a 9,30 del día siguiente.

MAYO

DIA 21

A- Hospital de San José, 10.
B- Doctor Sánchez Morate, 11.

DIA 22

B- Av. España, 18.
B- Colibrí, 7.
B- Madrid, 40.

DIA 23

A- Madrid, 91.
B- Av. Juan Carlos I, C/V Fénix, s/n.

DIA 24

A- Brunete, 2.
B- Av. Ciudades, 10.

DIA 25

B- Madrid, 111.
B- Av. Juan Carlos I, C/V Fénix, s/n.
C- Madrid, 48.

DIA 26

A- Galicia, 7.
B- Maestro Bretón, 19.
C- Madrid, 40.

DIA 27

B- Tarragona, 20.
B- Salvador, 6.
C- Madrid, 48.

DIA 28

B- San Vicente, 13.
B- Av. Ciudades, 54.
C- Madrid, 48.

DIA 29

A- Madrid, 40
B- Barraquer, 9.

DIA 30

B- Azahar, 1.
B- Condor, 2.
C- Madrid, 40.

DIA 31

A- Madrid, 48.
B- Córdoba, 2.

JUNIO

DIA 1

A- Av. Los Angeles, 43.
B- Madrid, 40.

DIA 2

B- Granada, 3.
B- Arboleda s/n. LC 3 Ed. San José.
C- Madrid, 48.

DIA 3

A- Madrid, 40.
B- Av. Juan Carlos I, C/V Fénix, s/n.

DIA 4

B- Av. Juan Carlos I, C/V Fénix, s/n.
B- Av. Juan de la Cierva, 36.
C- Madrid, 4.

DIA 5

B- Av. Angeles, 9.
B- Pz. Constitución, 10.
C- Madrid, 48.

DIA 6

B- Aragón, 34.
B- Perales, 11.
C- Madrid, 40.

DIA 7

A- Zaragoza, 8.
B- Valdemoro, 12.

DIA 8

B- Madrid, 41.
B- Av. Juan Carlos I, C/V Fénix, s/n.
C- Madrid, 40.

DIA 9

B- Alicante, 4.
B- Pintor Rosales, 2.
C- Madrid, 48.

DIA 10

A- Madrid, 48.
B- Av. España, 46.

DIA 11

B- Madrid, 111.
B- Av. Juan Carlos I, C/V Fénix s/n.

DIA 12

B- Galicia, 7.
B- Maestro Bretón, 19.
C- Madrid, 40.

DIA 13

B- Pz. Magdalena, 5.
B- Aragón, 16.
C- Madrid, 40.

DIA 14

B- Av. España, 18.
B- Colibrí, 7.
C- Madrid, 40.

DIA 15

A- Salvador, 6.
B- Tarragona, 20.

SERVICIOS CIUDADANOS

Ayuntamiento de Getafe

Plaza de la Constitución, 1
Tel.: 649 91 00

Teléfono directo de Información

Ayuntamiento de Getafe

Tel.: 649 91 10

Oficina de Información en Perales del Río

Tel.: 684 75 66

Oficina de Información en El Bercial

Tel.: 681 74 39

Oficina de Información en el Sector III

Tel.: 683 98 06

SEGURIDAD CIUDADANA

Policía Municipal

Avda. Juan Carlos I, 24

Tel.: 681 33 62

Protección Civil

Avda. Juan Carlos I, 24

Tel.: 682 19 12

Bomberos

Avda. Ciudades, s/n.

Tel.: 681 29 45

Urgencias: 696 07 08

Comisaría

C/ Churruca, s/n. Tel.: 695 76 39

SANIDAD

Centro Municipal de Salud

C/ Perales, 6. Tel.: 681 51 76

Centro Salud Mental

C/ Alvaro Bazán, 12. Tel.: 682 30 12

CENTROS DE SALUD

Centro Salud Los Angeles

Avda. Angeles, 57

Tel.: 683 92 40

Centro Salud El Bercial

Avda. del Parque, s/n.

Tels.: 681 14 81 / 681 15 51

Centro Salud Margaritas

C/ Madrid, 129

Tels.: 695 12 67 / 695 12 68

Centro Salud Juan de la Cierva

C/ Juan de la Cierva, s/n.

Tel.: 695 51 98

Centro Salud Sánchez Morate

C/ Sánchez Morate, s/n.

Tel.: 683 25 26

Centro Salud El Greco

Avda. Reyes Católicos, s/n.

Tels.: 681 75 12 / 681 75 95

Centro Salud Sector III

Avda. Juan Carlos I, s/n.

Tel.: 682 58 96

Centro Salud Perales del Río

C/ Juan de Mairena, s/n.

Tel.: 684 73 00

Hospital Universitario de Getafe

Ctra. Leganés

Tel.: 683 93 60

AMBULANCIAS

Cruz Roja

C/ Leganés

Tel.: 695 60 47

Puesto de Socorro

Tel.: 683 66 41

TELEFONOS DE INTERES

Teléfono Enseres Usados

Tel.: 682 29 38

OMIC

Tel.: 695 56 29

Centro de la Mujer

C/ San Eugenio, 8

Tel.: 683 70 70

Asociación Getafense de Alcohólicos (AGAS)

Tels.: 695 08 50 / 699 15 70

Radio Taxi Getafe

Tel.: 683 52 16

Conservatorio

Tel.: 682 61 95



C. P. Rosalía de Castro.

Incombustibles

La visita de los alumnos de los colegios públicos Rosalía de Castro y Julio Cortázar al Ayuntamiento de Getafe ha puesto de manifiesto que estos infantes son incombustibles. A pesar de su corta edad, demuestran un ingenio, curiosidad y perspicacia tremendos. No se cortan, preguntan lo que haya que preguntar y recorren con sus miradas todo lo que tienen a tiro.

Cuando uno les ve, se sorprende del bullicio y la vitalidad que derrochan. Los profesores que les acompañan normalmente en la visita, demuestran asimismo un talante sosegado y paciente. No se trata de decir que sea complicado, es simplemente que bregar con ellos requiere buenas dosis de saber estar. El Alcalde, Pedro Castro, les recibe y responde a todas las cuestiones que le plantean. Sin ninguna duda poder realizar esta visita da a conocer de manera recíproca lo que ellos muestran y lo que se le muestra en la Casa Consistorial.



C. P. Julio Cortázar, 4.º.



II ENCUENTRO
Joven de Getafe
sin duda, de lo mejorcito

SÁBADO, 23
DE MAYO DE 1998,

DE LAS 18 A LAS
24 DE LA NOCHE



EN LA PLAZA DE LA CONSTITUCIÓN,

¿Quién

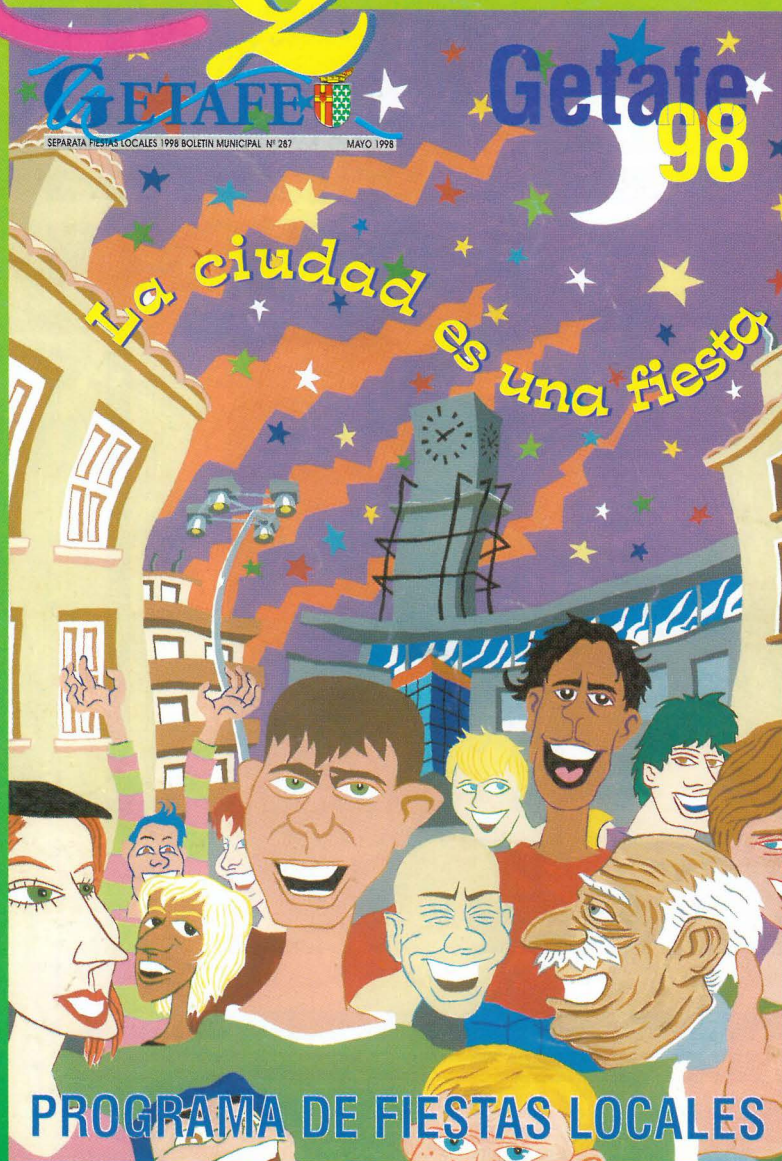

**te da
más?**

TU AYUNTAMIENTO



AYUNTAMIENTO DE GETAFE