

GETAFE



EPOCA 3ª * N.º 263 * NOVIEMBRE 1996

BOLETIN INFORMATIVO DEL AYUNTAMIENTO



La Comunidad Autónoma
destina 3.000 millones
al enterramiento de la vía

La Navidad, a la
vuelta de la esquina

Getafe apuesta
"duro" por
Ruanda



Felipe Nieto,
nuevo Comisario de Getafe

Solidaridad con Ruanda

Ni un paso atrás

CON diversos actos de solidaridad, una vez más los ciudadanos de Getafe han demostrado que aquí la palabra solidaridad adquiere su verdadera dimensión. Desde que se recrudeciera la situación en la zona de los Grandes Lagos, no han dejado de realizarse actos de cara a conseguir dinero y ayudas para una población, que parece no importar a nadie.

Conciertos musicales, alfombras de dinero, rastrillos, bailes, obras de teatro y un largo etcétera, con el único objetivo de lograr ayudas para los miles de afectados por un conflicto, en el que Occidente no quiere mojarse.

Los getafenses, haciendo alarde de un espíritu solidario encomiable, han reunido y lo sigue haciendo ayudas para enviar a una población que no conoce la paz desde hace varios años. Aquí, en nuestra ciudad, no se da ni un solo paso atrás para lograr que esos miles de desheredados puedan vivir en paz y tengan al menos lo más básico, alimentos y medicinas. ?

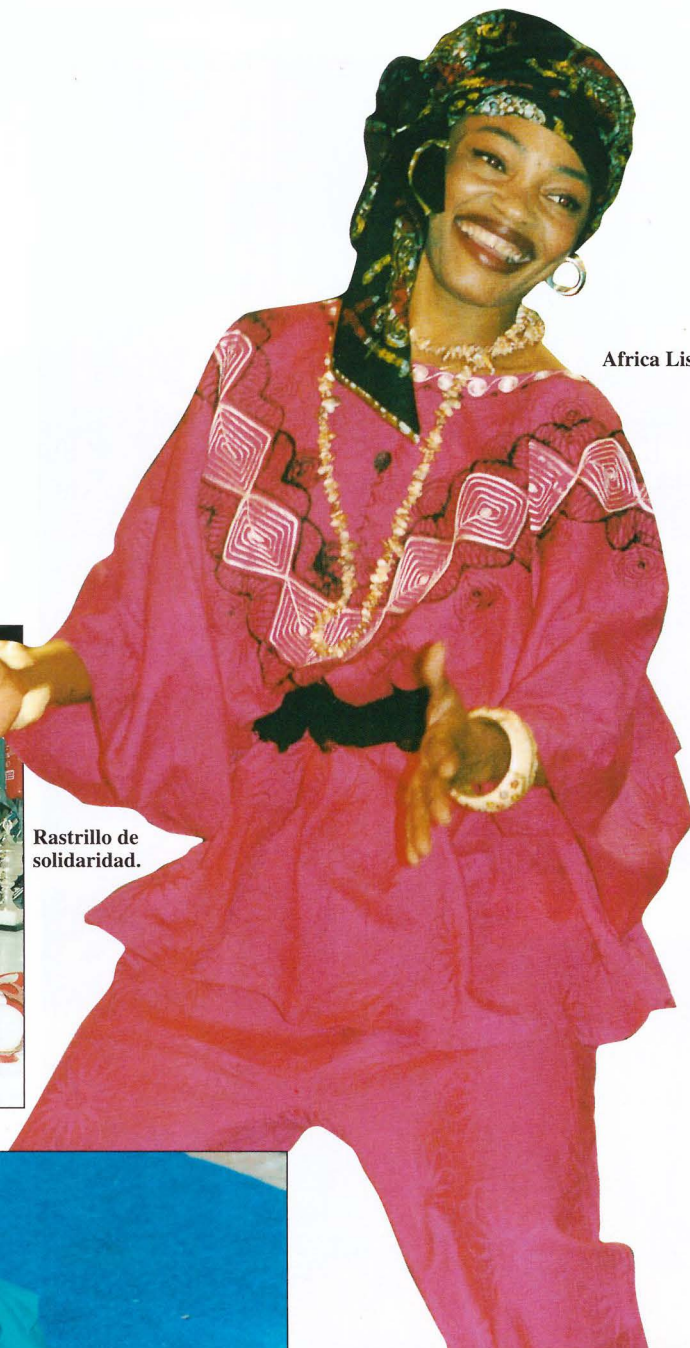

Africa Lisanga.



Rastrillo de solidaridad.



Alfombra de monedas por Ruanda.

Mercedes Mateos.

El entierro más gozoso

LA comunicación por parte de la Comunidad Autónoma, presidida por Alberto Ruiz Gallardón, de que destinará en sus presupuestos de 1997 tres mil millones de pesetas para el enterramiento de la vía, supone un espaldarazo decisivo para acometer una obra que viene demandando el pueblo de Getafe desde hace largo tiempo. La noticia ha sido recibida en el Ayuntamiento de Getafe con satisfacción, aunque con la lógica medida, puesto que el camino por recorrer aún ha de solventar ciertos escollos.

Por su parte, el Consistorio Getafense dispone en sus arcas de otra partida presupuestaria similar a la de la Comunidad, estando simplemente a la espera de que la Administración Central, vía ministerio del ramo, aporte su parte proporcional para asistir al entierro más gozoso que se recuerde en nuestra localidad.

No conviene lanzar las campanas al vuelo, pero no es menos cierto que las tres administraciones implicadas parece que ultimán los detalles para llevar la obra a efecto. Tampoco es menos cierto que Ruiz Gallardón se comprometió a instar a la Administración Central a que acelere el proceso, y que éste aporte su "dote" presupuestaria a la misma vez. Si esto se da en 1997, podemos afirmar que una vez superados proyectos y trámites burocráticos asistamos a un "sepelio" digno de entrar en la historia de esta ciudad.

Sumario

ASOCIACIONES JUVENILES 4

PARTIDOS POLITICOS 5/6

FELIPE NIETO, NUEVO COMISARIO DE GETAFE 7

**EL AYUNTAMIENTO DEMANDA AL INSALUD
DOS NUEVOS AMBULATORIOS 9**

**LA COMUNIDAD DE MADRID PRESUPUESTA 3.000 MILLONES
PARA EL ENTERRAMIENTO DE LA VIA 12/13**

RUANDA: LA SOLIDARIDAD NO TIENE PRECIO 16

**SE CLAUSURO EL I FESTIVAL INTERNACIONAL
MADRID SUR 17**

**BOLETIN INFORMATIVO
DEL AYUNTAMIENTO
DE GETAFE**

*Depósito Legal: M. 3.742.1975
Tirada: 50.000 ejemplares*

EDITA

Ayuntamiento de Getafe

DIRECTORA

Rosa María Ferrero

REDACTOR

Nicolás Méndez

SECRETARIA DE REDACCION

M.ª Belén Sadoz

FOTOGRAFIA

Miguel Angel Martín

DISEÑO Y DIAGRAMACION

Natalia González

REDACCION

Plaza de la Constitución, 1

Tel.: 649 91 38

Getafe (Madrid)

MAQUETACION E IMPRESION

grafoffset

Herreros, 14. Getafe (Madrid)

DISTRIBUYE

Atenea Publicidad, S.L.

Tels.: 696 16 80/18-49

Laulane-Comisión de Solidaridad

AULANE-Comisión de Solidaridad, además de animar y potenciar la solidaridad y la educación para el desarrollo de los niños y jóvenes de COJIN (Coordinadora de Asociaciones Juveniles e Infantiles de Getafe) tiene como fin acercar a la población la realidad social y cultural de los pueblos del Tercer Mundo y sobre todo de Africa, continente con el que venimos trabajando desde la creación de esta comisión.

Durante los años 1995 y 1996 hemos presentado, al Consejo Local para la Cooperación y la Solidaridad, proyectos para la construcción y ampliación de un centro cultural en Maputo (Mozambique). Se trata de apoyar la construcción del Centro Cultural del Barrio Ferroviario de Laulane-Maputo, destinado a la educación de niños y jóvenes, así como a la realización de diversas actividades culturales y formativas de la "Comunidad Nuestra Señora de Fátima". El centro consta de 12 aulas, salón polivalente, cocina, servicios, centro nutricional y muro exterior así como la construcción de tres aulas destinadas a la formación de jóvenes artesanos en los oficios de cerrajería, hojalatería, electricidad, cerámica, pequeña carpintería y reciclaje de papel.

También, durante el primer semestre del 96, hemos realizado, entre otras actividades, una exposición itinerante de fotografía, y juguetes realizados a mano por niños y jóvenes de Mozambique por algunos colegios e institutos de la localidad.

Dada la gran acogida que tuvieron dichas exposiciones y porque creemos que cada día es más importante que la gente tenga una visión real de la situación en Africa, de sus problemas, de su cultura y de sus tradiciones, hemos preparado para los días 10 al 14 de diciembre una Semana de la Cultura Africana que se realizará en el Centro Cívico de la Alhóndiga.

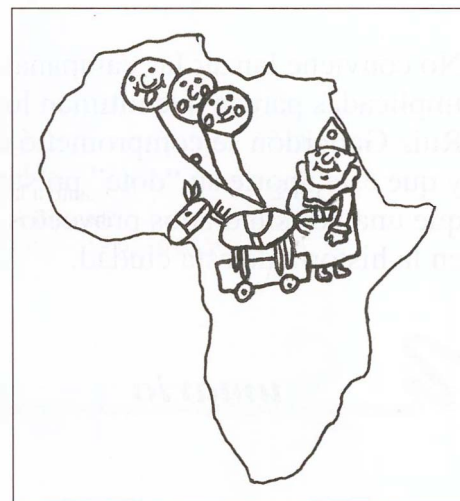

Juguetes para Mozambique

DEL 18 AL 23 DE DICIEMBRE

En la "Casa del Barrio",
de la Alhóndiga
(Antiguo Centro Cívico)
C/ Maestro Arbós, 13

Si tienes en casa juguetes que ya no usas, puedes cambiarlos por otros diferentes y ayudar a que jueguen los niños y niñas de Mozambique.

**Trae dos juguetes que estén en buen estado los días 18, 19 y 20 de diciembre, a partir de las 18 h.
Recoge un juguete, el que tú quieras, los días 22 y 23. El otro juguete que dejas servirá para que los niños de Mozambique puedan compartir tu ilusión.**

Además, vamos a realizar distintas actividades para los niños y niñas que vengan el día 22 y 23, como talleres...

**CON TU AYUDA PUEDES ILUSIONAR
A MUCHOS NIÑOS Y NIÑAS.**

Organiza: LAULANE (COMISION SOLIDARIDAD), TILIN (LUDOTECA), COJIN (JOC, JUNIOR, CERRO, ORION, JOCE), CASA DEL BARRIO DE LA ALHONDIGA.



El Gobierno del PP cuida bien los intereses de la derecha española

De nuevo tenemos que volver a hablar de las medidas económicas del Gobierno, y seguro que no va a ser la última vez, porque no cabe la menor duda de que el equipo del Partido Popular va a seguir tomando medidas de la misma índole y que se resumen en perjudicar a los trabajadores y beneficiar a los empresarios. Es la manera de actuar tradicional de la derecha española; lo han hecho siempre y no hay ninguna razón para que no lo hagan ahora. Y lo seguirán haciendo en el futuro.

Veamos la situación: no contento el Gobierno con la rebaja fiscal a las plusvalías y la actualización de balances, que supone dejar de ingresar muchos cientos de miles de millones de pesetas en las arcas del Estado, y

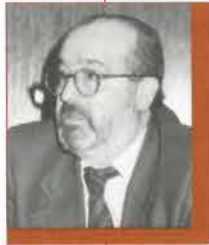

de lo que se beneficiarán solamente los accionistas de las empresas, ahora plantea el Partido Popular una enmienda a la Ley de Presupuestos, enmienda pactada con los nacionalistas catalanes, para rebajar a las PYMES la cotización sobre los beneficios. Otro chorro de miles de millones de pesetas que dejará de ingresar el Estado.

Y, mientras tanto, el Gobierno sigue insistiendo en que es imprescindible congelar el sueldo de los funcionarios públicos para ahorrar 200.000 millones de pesetas, porque sino no vamos a cumplir las condiciones requeridas por el Tratado de Maastricht.

El Ministro de Administraciones Públicas, Mariano Rajoy, reúne al Consejo Superior de la Función Públi-

ca y ratifica que no habrá subida para los funcionarios. El Presidente Aznar declara a los medios de comunicación la postura inflexible del Gobierno en cuanto a no subir los sueldos de los funcionarios ni una sola peseta. El Ministro Rajoy se reúne con las Centrales Sindicales y les propone que cesen las movilizaciones de los trabajadores y a cambio, el año 1997 les congela el sueldo y en el 98 tendrán subida equivalente al IPC. ¿Están de broma o toman a los trabajadores por tontos? Pues ni una cosa ni otra. Están haciendo lo mismo que han hecho siempre que han gobernado: proteger los intereses de su clase aunque sea a costa de hundir el país en el subdesarrollo. Lo han hecho durante siglos. ¿Por qué no lo iban a hacer ahora?

César Suárez Bacelar
CONCEJAL DE PERSONAL



Míster Proper y la prueba del algodón (limpieza pública o privada)

VERIA aprovechar este artículo para informarles a Vds., vecinas y vecinos de esta Villa de Getafe, de lo que se cuece y no se condimenta; de lo que se cocina sin receta en este Ayuntamiento en el que algunos se han metido a "Arguiñano" sin serlo, y otros de ayudantes de cocina no importándoles echar todo el condimento y las especias que sean necesarias para que salga el guiso, porque ni les cuesta un duro ni se lo van a comer ellos.

Ya en artículos anteriores venía anunciando las prebendas, la dote, que entregaba el PSOE —minoría— a IU, por este matrimonio de conveniencia-convivencia.

Y es que ahora aparece la Empresa Municipal de la Limpieza, una de las peticiones que IU realiza al gobierno municipal, PSOE, para llevar a buen fin el "matrimonio" y que en la luna de miel —a ser posible en el Caribe— no haya ningún problema. Y lo curioso es que esta petición la lleva realizando años y años el Grupo Municipal de IU. En cambio, en años anteriores, el Grupo del PSOE, cuando gobernaba con mayoría absoluta, no la admitía. Es más, en el año 1993 se llevaba a cabo la privatización de parte de este servicio en el municipio.

Hay que ver, ciudadanos de Getafe, cómo manipulan el dinero público, esto es, el de todos, para mantenerse en el poder sin ningún pudor y recordándonos aquella frase famosa de donde DIJE DIGO DIGO DIEGO. Y se lo explico:



En el año 1993 el PSOE privatizó el servicio público de limpieza viaria en varios barrios de nuestro municipio, tardaron en adjudicarlos, de lo que ya hablaremos, pero privatizaron y lo basaron en que el servicio municipal de limpieza no se reunía nunca por su INOPERANCIA e indicaban que la creación de la empresa pública de limpiezas que pretendía IU no era factible porque "DUPLICABA LAS PLANTILLAS. MANIFESTABAN IGUALMENTE QUE EL REGIMEN DISCIPLINARIO LABORAL NO ES LO MISMO EN LA EMPRESA PUBLICA QUE EN LA PRIVADA, YA QUE EN LA ADMINISTRACION PUBLICA ES DIFICILMENTE APLICABLE EL REGIMEN SANCIONADOR DEL ESTATUTO DE LOS TRABAJADORES" (César Suárez, Concejal PSOE).

Pero es más, el Sr. Antonio Alonso, Portavoz del PSOE, reconoció, ¡menos mal!, que el sector público de este Ayuntamiento, refiriéndose a la plantilla (Funcionarios y Laborales), ES LA MAYOR EXISTENTE EN LA COMUNIDAD DE MADRID.

¡Ay, señores!, esto es de infarto, es decir, privatizan porque consideran, con el voto a favor del PARTIDO POPULAR, que dicha medida no supone coste añadido al Ayuntamiento, es más, se abarata para el ciudadano el servicio, ya que no se duplican las plantillas; se elimina el absentismo,

esto es, no acudir al trabajo, y se eliminan igualmente unos costes de inversiones y mantenimiento como por ejemplo compra de maquinaria que se estaba realizando a cargo del presupuesto público, es decir, a cargo de todos nosotros, ciudadanos.

Pero hay más, nosotros los recordamos, aparte de lo ya mencionado, que una empresa privada da más calidad en el servicio, y sufre en sus balances cualquier anomalía que se produzca en sus tareas, ya sea por hacerlo mal, sea por huelga de sus trabajadores, sea por absentismo, puesto que un Ayuntamiento debe aplicar sanciones a las Empresas que no cumplan con sus obligaciones con el Ayuntamiento, por lo cual ya se cuidará la empresa y sus trabajadores de que las calles estén limpias y se recojan correctamente sus basuras.

Conocemos, señores, ejemplos muchos y los expondremos en todos aquellos foros donde haya que hacerlo, pero, por favor, no tomen el pelo a los ciudadanos de Getafe; expliquen claramente que con lo que quieren hacer por mantenerse en el poder, los ciudadanos de Getafe deberán pagar más impuestos, les subirán, a saber, el IBI, o el "Numerito", y, eso sí, le echarán la culpa a José María Aznar o Alberto Ruiz Gallardón o a Chiquito de la Calzada. ¡Ay, Dios mío, lo que tenemos que ver!

"El poder más peligroso es el del que manda pero no gobierna", Gonzalo Torrente Ballester.

José Luis Moreno Torres
PORTAVOZ DEL
GRUPO POPULAR

11-D La Administración Pública

izquierda unida

ENTRE las muchas contradicciones en que ha incurrido el PP en sus largos meses de Gobierno, una de las más flagrantes sin duda ha sido querer conjugar una nueva visión de la Administración (pseudo-lenguaje de eficacia, eficiencia, racionalidad, etc.), con una torpeza inconmensurable en el tratamiento de los problemas de la Función Pública, cuya expresión más sintomática es sin duda la aplicación de una congelación salarial al conjunto de los trabajadores de la Administración sin distinción de categorías, funciones, tipo de Administración, ni planteamientos negociadores con visión de futuro. Todo ello además acompañado de veladas amenazas en cuanto a procesos privatizadores de empresas públicas, desacreditación ante la ciudadanía de estos trabajadores basándose en la fijeza del puesto de trabajo, etc.

Parece mentira que un Gobierno cuyo Presidente es funcionario, se apresure a conceder un máximo de benefi-



cios a empresas mediante un raudo decreto de bonificaciones fiscales que han supuesto para el erario público un coste por encima de los cuatrocientos mil millones de pesetas según las estimaciones más optimistas, y niegue una subida del coste de la vida para 1997 a un colectivo de trabajadores que lleva perdidos casi once puntos de poder adquisitivo en los últimos años, sobre todo cuando las condiciones económicas del país (crecimiento, inflación, etc.), son favorables y no hay razones objetivas de aplicación de una política tan antisocial.

Las Centrales Sindicales de la Administración han intentado sin éxito convencer al Gobierno de lo injusto de esta posición, han pretendido enmarcar la cuestión salarial en un proyecto de racionalidad administrativa de más largo alcance, han convencido a los trabajadores de un escalonamiento en las movilizaciones para dar tiempo a una solución pactada. ¿Cuál ha sido la res-

puesta?, la que conocemos: "sostenella y no enmendalla". Ante este despropósito sólo cabría una respuesta por parte de los Sindicatos: la convocatoria de Huelga General en la Administración Pública para el próximo día 11 de diciembre.

Desde IU-Getafe, hacemos un llamamiento a los trabajadores y vecinos de nuestro pueblo para apoyar, como siempre hemos hecho, las reivindicaciones de estos trabajadores, en este caso de la Administración Pública, porque entendemos —mejor que quienes nos gobiernan— que una mayoría de éstos cobra un salario por debajo de las ciento cuarenta mil pesetas, porque es necesario mejorar los servicios ciudadanos de educación, sanidad, sociales, etc., porque nos oponemos a un desmantelamiento progresivo del sector público y porque, en fin, tenemos un sentido solidario de la sociedad antitético a lo que las políticas del PP hacen y representan.

Felipe García Labrado
CONCEJAL DE IZQUIERDA UNIDA

6

GRUPO MIXTO

Una ventanilla de reclamaciones: el teléfono 649 91 52 del Grupo Mixto

CUANDO por dignidad tuve que dejar al PP que me había traicionado no sólo a mí sino a millones de españoles, anuncié que seguiría hasta acabar la legislatura, sirviendo a Getafe y sus ciudadanos aunque fuera en solitario. Entonces ofrecí ser la **ventanilla de reclamaciones** para todos aquellos que en algún momento se sientan perjudicados por nuestro Ayuntamiento.

Han tenido que pasar casi cinco meses para poder hacerlo efectivo dado que hasta ahora, no se me había facilitado un lugar en el Ayuntamiento donde estar y tampoco un teléfono para ofrecer.

Desde esta misma tribuna recordé los antecedentes que se han dado en Getafe sobre el Grupo Mixto. Referí cómo en ocasiones anteriores los concejales de todos los grupos no tuvieron inconveniente en proporcionar al Grupo Mixto LOS MISMOS MEDIOS que tenían para el resto de los grupos de oposición. Así es el juego limpio en una democracia. Hasta IU lo permitió entonces mientras que ahora se escandaliza y se pone una venda en los ojos para no ver lo que correligionarios suyos hacen en otros ayuntamientos. Aquí y en esta ocasión han optado por el juego sucio en unión de los concejales del PP.

El PP e IU se han aliado en un pacto "contra natura" y han formado una mayoría de 15 concejales, suficiente incluso para llegar a formar Gobierno municipal. Mayoría que no esta-

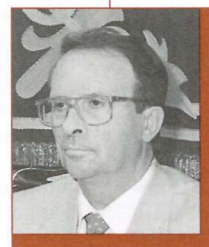

ría mal y que sería necesaria para tomar acuerdos de verdadera trascendencia para nuestra ciudad como podrían ser, entre otros: **Ppetición de una auditoría** que nos permitiera conocer el estado real de las cuentas tras los 18 años que el PSOE lleva sin control efectivo.

La creación de una comisión especial que investigue el CASO ARANA hasta sus últimas consecuencias y también **otra que persiguiera los diversos casos de actuaciones urbanísticas** donde hay fundadas sospechas de supuestas irregularidades.

Sin embargo, no se ha hecho así. Se ve que estos temas no son estímulo suficiente para estos grupos políticos y sí que lo ha sido el **negar el pan y la sal al Grupo Mixto**.

El tufo de que "algo podrido" se ha gestado en esta increíble cohabitación de PP-IU, trasciende a todos los ciudadanos. ¿Tan importante es tener maniatado a Luis Yubero que merece un pacto tan espúreo? ¡Pues claro que no! Lo cierto es **que el grupo de IU comparte ahora el Gobierno municipal de manera más o menos ostensible** y escarmentado por mi anterior etapa como viceportavoz del PP, teme más que a un nublado la rigurosidad de mi labor como oposición y ha aprovechado el afán de represalia que domina a los concejales del PP contra mí para conseguir así **ROMPER Y DEBILITAR LO QUE SERIA UN IMPORTANTE GRUPO DE OPOSICION AL PSOE-IU**.

En este turno de verdades cabe decir también que los más responsables del Grupo Popular municipal, al hacerles conocer el alcance de la jugada de IU, comprendieron que **valía más tener una oposición unida y fuerte que no, una desunida y débil** y, por ello, no dudaron en pactar y sacar adelante mi propuesta de dotación de medios para el Grupo Mixto. Este objetivo se conseguía en el Pleno del pasado día 3 de octubre.

Como no podía ser menos, enseguida intervinieron los impresentables jefes de la "cuasi" mafia que controla el partido del PP en Getafe y, una vez más, utilizaron sus "medios de presión" hasta obligarles a dar marcha atrás y revocar el acuerdo adoptado sin importarles el papel vergonzoso que suponía para el PP prestarse al pacto con IU y permitirles su juego.

Sin embargo, algo me han dejado: **UN LUGAR DONDE ESTAR EN EL AYUNTAMIENTO Y UN TELEFONO: el 649.91.52**. Desde este despacho y este teléfono me ofrezco como ventanilla de reclamaciones a todos los ciudadanos que lo deseen, recibir sus quejas, escuchar sus problemas y tratar sus soluciones para llegar si es preciso a la presentación de mociones al Pleno de la Corporación.

Bastará solamente con que llamen al **649.91.52** y pueden tener la seguridad de que se verán atendidos.

Luis Yubero Romano
PORTAVOZ DEL GRUPO MIXTO

Felipe Nieto, nuevo comisario de Getafe

“La policía es como una empresa”

El pasado 21 de noviembre, Felipe Nieto Jiménez, tomaba posesión como nuevo comisario de Getafe. Es licenciado en Derecho, cuenta con 46 años, está casado y tiene dos hijos. Nuestra ciudad no le es ajena, en parte debido a que su esposa trabajó aquí durante 19 años y su hermano es residente en nuestro municipio. Es de los que opina que no se deben realizar grandes cambios, debido en gran medida al buen nivel alcanzado por esta comisaría; esperando mantener el nivel de seguridad que Getafe ha tenido hasta ahora. Atrás queda su paso por la urbe de Ciudad Real y su experiencia en la lucha antiterrorista.

DE su nueva etapa, del trabajo que va a llevar a cabo y de la ciudad de Getafe, conversamos con este nuevo comisario; para quien los ciudadanos y su seguridad es prioritario.

—¿Qué supone para usted este nuevo destino?

—Volver a donde he trabajado toda mi vida, porque mi vida profesional ha sido toda en Madrid. Tenía ganas de salir fuera, sobre todo porque trabajando en Madrid pierdes la perspectiva de que existen otras ciudades. Ha sido una experiencia muy agradable trabajar en Ciudad Real, y volver a Madrid es volver a mis orígenes, sobre todo influido por el entorno familiar. Getafe, además es una ciudad de la zona sur importante, y sobre todo que te obligas a trabajar con muy poca gente en ciudades con muchos habitantes. Esto te hace agudizar y distribuir los medios de la mejor manera posible. Es un reto importante.

—¿Qué valoración nos puede hacer de Getafe, a pesar de su reciente llegada?

—Sobre todo, que ha cambiado mucho y para bien. Urbanísticamente ha crecido mucho y con racionalidad. Getafe ha mantenido, que para mí es importante desde el punto de vista de la seguridad, el no tener bloques muy grandes. Es decir, hay un autocontrol de los propios vecinos al vivir en bloques pequeños. Hay mucho espacio libre. Y que racionalmente está creciendo pero no masificándose.

—¿Qué líneas se va a marcar el nuevo comisario?

—Creo que cuando una cosa funciona bien, no es necesario cambiar. Esta comisaría estaba bien dirigida, estaba funcionando. Mi impresión es que no va a haber modificaciones sino continuación de la línea emprendida por el anterior comisario.

—¿Se ha marcado alguna meta concreta?

—Las metas son las normales de cualquier ciudad. La policía lo que tiene que hacer es atender y solucionar los problemas de los ciudadanos en seguridad. La policía es como una empresa. Una empresa tiene

sus propios servicios. La policía vende seguridad a los ciudadanos, entonces el único objetivo es que las cuestiones de inseguridad que preocupan a los ciudadanos, resolvérselas. Lo que más preocupa en Getafe son los delitos contra la propiedad y el tema de drogas.

—¿Qué le dice a usted que Getafe sea la ciudad más segura de la Comunidad?

—Duerme uno más tranquilo sabiendo esto. Hoy día la delincuencia, no obstante, se mueve con suma facilidad de una parte a otra. A pesar de que por el momento Getafe

respira seguridad, esperemos que siga en esta línea. La delincuencia, sobre todo con los medios de transporte y con la cercanía que tiene Getafe; en cualquier momento puede cambiar. Me alegra saber que es la más segura, pero nunca se puede afirmar que esto siga así, sobre todo por las circunstancias que he comentado.

—¿Qué le han pedido sus hombres al nuevo comisario?

—He mantenido contacto con ellos. He de decir que todas las áreas de esta comisaría están trabajando y enfocando los problemas bien. Quizás la parcela que más ha sufrido sea la policía judicial, ya que casi todos sus hombres se han ido a otros destinos. Tenemos que buscar hombres que sustituyan a los que se nos han marchado, que eran de un gran nivel.

—¿Qué les pediría a los getafenses?

—Es muy difícil pedir a los ciudadanos, porque son los ciudadanos los que tienen que pedir a la policía. Les pediría que sean comprensivos con la labor de la policía, que vamos a trabajar a su servicio y, sobre todo, sean objetivos a la hora de enjuiciar como está la situación. Que sean capaces de asumir que en las democra-

Test de aterrizaje

- Delincuencia.
- * Un reto para el policía.
- Policías.
- * Servicio.
- Drogas.
- * Gravísimo problema.
- Cooperación.
- * Absolutamente necesaria.
- Terrorismo.
- * El más grave problema policial.
- Prevención.
- * Lo que deseáramos todos.
- Getafe.
- * Una ciudad que me gusta para vivir.
- Un personaje.
- * El Quijote.
- Comisario.
- * Compromiso familiar grave.
- Cárceles.
- * Desgraciadamente, necesarias.

“A los ciudadanos de Getafe les pediría que fuesen comprensivos con la labor de la policía.”

7
cias hay que asumir un cierto grado de inseguridad. Hay que tener paciencia y no hacer comentarios generalizados de que la inseguridad nos vence. **Z**

Felipe Nieto



Depuradora del Arroyo Culebro

La polémica está servida

El Ayuntamiento de Getafe ha mostrado su radical oposición a la ubicación señalada en el Plan Especial para la Estación Depuradora en el término municipal de Getafe. Culpa a la Comunidad Autónoma por tomar una decisión sin consultas previas ni informes pertinentes.

A ausencia de información concreta por parte de la CAM en contestación a las alegaciones presentadas por el Ayuntamiento de Getafe, en una sesión plenaria de 18 de abril de 1996 sobre el Plan Especial, en el que se contiene la construcción de la nueva estación depuradora de aguas residuales de Fuenlabrada-Arroyo Culebro en el término municipal de la localidad. Y la aprobación definitiva llevada a cabo por la CAM del mencionado Plan Especial, sin que el pleno municipal dispusiera de ningún informe clarificador de las posiciones sobre las alegaciones del Ayuntamiento, ni aportación del informe de la declaración del impacto ambiental del citado Plan, han causado la alarma y repulsa por parte del consistorio getafeño.

Si a estos dos factores se les une la ausencia total de sensibilidad del organismo competente de la Comunidad respecto a la población afectada e instalaciones públicas de la zona, entre las que se encuentran el Centro de Educación Especial para niños diferentes APANID, con 1.200 internos, así como el Módulo Frontera existente en la zona con las mismas características educativas, la polémica esta servida.

DEFICIENCIAS

Estas deficiencias estimadas por el Ayuntamiento getafense contribuyeron a que se tomasen medidas urgentes. Se reiteró la radical oposición a la ubicación señalada en el Plan para la Estación Depuradora en nuestro término

municipal. Se ratificó la decisión de interponer recurso contencioso-administrativo contra la decisión adoptada por la Comunidad

Autónoma. Se denegó la licencia de obras de construcción del Proyecto. Y, por último, se ha dado traslado del acuerdo plenario a la Consejería de Obras Públicas y Transportes de la CAM, a la Consejería de Medio Ambiente y Desarrollo Regional, a la Confederación Hidrográfica del Tajo y a la Dirección General de Aguas del Ministerio de Fomento.

El futuro de esta estación depuradora está en el aire, con la clara indignación por parte del Ayuntamiento de Getafe, que ve cómo la CAM ha hecho oídos sordos a sus alegaciones, sin pararse a pensar en que afecta de manera negativa a esta ciudad. *z*

El futuro de esta depuradora está en el aire.



La Empresa Municipal de Limpiezas, más cerca

El pasado 26 de noviembre, en sesión plenaria, se aprobaba, con los votos favorables de PSOE e IU, la creación de una comisión técnico-política encargada de realizar las gestiones y trámites legales para la creación de una Empresa Municipal de Limpiezas.

Los ejes políticos de actuación son defender lo público y mejorar la calidad del servicio. Se pretende, en lo referente a la prestación de los Servicios Públicos, que se haga desde el ámbito de lo público con criterios de eficacia, algo que evidentemente queda en segundo lugar con la política de subcontrataciones. En cuanto a la mejora de la calidad del servicio, ambos grupos políticos son conscientes de que los destinatarios de estos servicios son los vecinos de Getafe y es bajo ese punto de vista desde el que se plantea este objetivo. En la sesión plenaria se aprobó la creación de una comisión técnico-política que se encargue de realizar cuantos trabajos sean necesarios para culminar en la creación de una Empresa Municipal de Limpiezas, bajo la forma de sociedad anónima.

Asimismo, se indicaba que dicha comisión estaría formada por Gregorio Gordo (IU), Francisco Hita y Santos Vázquez (ambos del PSOE), un técnico de limpiezas, un concejal del PSOE, un concejal del PP, un concejal de IU, un concejal del Grupo Mixto, un representante de UGT y otro de CC.OO., la Secretaría General, La Interventora, el Letrado Consistorial, el Gerente de GISA y un técnico de este organismo. Indicar que será la propia comisión la que establezca su reglamento de funcionamiento y la que podrá requerir la asistencia de otros miembros de los Servicios Técnicos. *z*



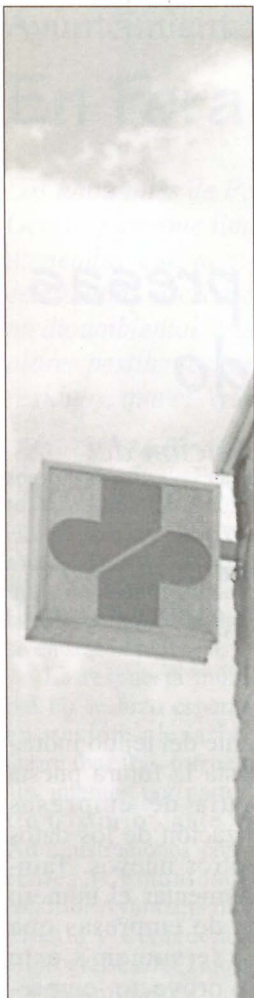

El Ayuntamiento demanda al INSALUD dos nuevos ambulatorios

Desde la Alcaldía de Getafe, con la anuencia del Pleno, se ha instado al INSALUD para que se dote a nuestra ciudad de dos nuevos ambulatorios para garantizar un adecuado tratamiento de la salud de los ciudadanos.

CON fecha del 29 de junio de 1995, el Ayuntamiento Pleno aprobó la concesión gratuita a la Tesorería de la Seguridad Social de una Parcela en la zona conocida como "La Rabia" para la construcción de un Centro de Salud. En el mismo sentido, pero con fecha del 14 de octubre de 1996, se proponía a la Tesorería de la Seguridad Social, tras cesión gratuita del terreno, la construcción de otro Centro en la zona denominada Getafe Norte Los Espartales.

Ante la elaboración de los Presupuestos Generales del Estado para 1997 y ante el desconocimiento del Ayuntamiento, tras las oportunas gestiones por parte del mismo, se propuso en sesión plenaria para que se inste a la Dirección Provincial del Insalud para que informe a la mayor brevedad posible sobre la situación actual del Proyecto de Salud de "La Rabia" y la consignación prevista para los presupuestos de 1997.

Asimismo, se insta a la misma Dirección Provincial para que se realice el proyecto de ejecución del Centro de Salud de Getafe Norte Los Espartales y se contemple partida presupuestaria para tal fin en los Presupuestos Generales del Estado.

Por último, se acordó pedir al Insalud que realice el Plan Funcional del Area 10 de Salud en el que se delimiten las necesidades del Area y las perspectivas de futuro de la misma.

Premio a la inserción laboral de los sectores más desfavorecidos

EN el ánimo de fomentar la normalización sociolaboral de aquellos sectores más desfavorecidos, a raíz de un acuerdo plenario unánime, se ha creado la Comisión para el Desarrollo de Acciones Preferentes. Con el fin de que la inserción laboral no corra a cargo exclusivamente del Ayuntamiento, se están estudiando mecanismos que potencien el compromiso de empresas y empresarios privados con estos objetivos.

En una reunión celebrada en octubre se plasmó la necesidad de crear un premio que reconozca anualmente la labor de inserción laboral que realizan algunas empresas.

En la sesión plenaria se aprobó que la Comisión Informativa del Area Social determine la composición del Tribunal que adjudique los premios. De igual forma se manifestó a favor de que esta Comisión proponga la especificación del premio que no necesariamente ha de ser en metálico, pudiéndose optar por mecanismos de publicitación u otros. Por último, se aprobó que la Comisión para el Desarrollo de las Acciones Preferentes elabore las bases para el concurso.



Y además...

- En sesión plenaria, celebrada el pasado 3 de diciembre, se aprobaron asimismo, entre otros asuntos, la aprobación de un borrador de convenio a suscribir entre el Ayuntamiento de Getafe, Bami, S.A., y Comylsa Empresa Constructora, S.A., para zanjar de una vez por todas el tema de las Laderas. Este punto se aprobó con los votos a favor del PSOE e IU, votando en contra el PP y el Grupo Mixto.

- Asimismo, se aprobaba una proposición del Concejal de Mantenimiento para ampliar el presupuesto del contrato de servicio de conservación, reparación y mejora de la vía pública, así como de la conservación y pequeñas reparaciones de la red de saneamiento general del municipio. Votaron a favor PSOE e IU, abteniéndose el Grupo Mixto y votando en contra el PP.

- En última instancia, PSOE e IU hicieron una proposición conjunta en torno a la pasada huelga general del 11 de diciembre, convocada por las centrales sindicales, en contra de la congelación salarial que el Gobierno Central va a imponer para el ejercicio de 1997.

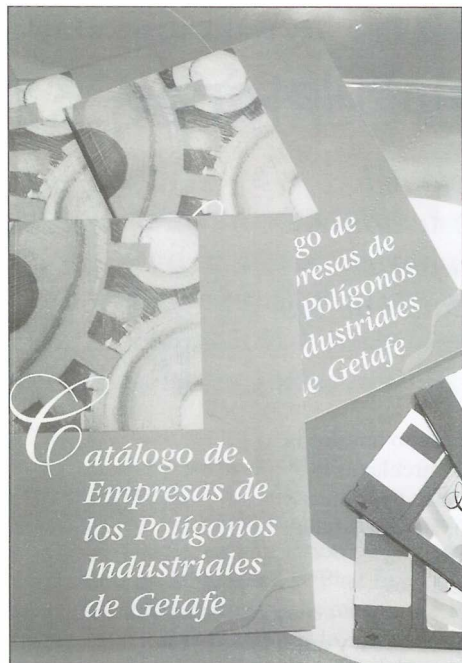

En formato impreso y digital

Primer catálogo de empresas de Getafe informatizado

El pasado 29 de noviembre tuvo lugar la presentación del primer catálogo de empresas de Getafe informatizado. Más de 300 empresas (76% del total) han colaborado en la elaboración del citado documento. Este ha sido editado por el Ayuntamiento de Getafe a través del Organismo de Formación y Empleo.

El catálogo permite la búsqueda automática de empresas, su localización sobre un plano y la posibilidad de imprimir listados de empresas y etiquetas de correo. La principal novedad con respecto a otros trabajos del mismo tipo, es su presentación tanto en formato impreso como digital, para facilitar su uso como herramienta de trabajo en las relaciones laborales y comerciales de las empresas.

Acompañando al catálogo se incluyen cuatro disquetes con una aplicación que permite realizar, sobre la misma pantalla de ordenador y de una manera rápida y sencilla, la búsqueda automática de empresas por nombre o por combinación de características como la actividad o el número de empleados, etc.

Ofrece también la opción de visualizar en pantalla la localización exacta de un establecimiento sobre un plano del polígono en que se encuentre tal establecimiento y la posibilidad de imprimir un listado con las empresas surgidas de la búsqueda o directamente etiquetas de correo para realizar mailing.

Tanto el alcalde, Pedro Castro, como el Concejal de Educación, Formación y Empleo, Rafael Caño, así como los empresarios, sindicatos y el propio gerente del Organismo, Jaime Asens, todos ellos presentes en el acto, subrayaron que "el objetivo de este trabajo es ofrecer una herramienta de trabajo útil para dar a conocer los productos y servicios generales en Getafe y tener una idea clara de la situación del tejido empresarial".

TEJIDO PRODUCTIVO

En la parte impresa, la publicación incluye un estudio del tejido productivo getafense y cuya conclusión más relevante con respecto a la industria es la fuerte implantación de actividades correspondientes al llamado terciario industrial (transporte, distribución, comercialización; además de producción). Se adjuntan planos desplegables de los polígonos con todas las empresas señaladas para paliar, en cierta medida, la escasa señalización y la complicación que supone orientarse entre parcelas y naves industriales.

Dado lo cambiante del tejido industrial, se tiene prevista la futura puesta al día de esta guía de empresas mediante la actualización de los datos y la inclusión de otros nuevos. También se pretende aumentar el número

de empresas que se sumen a este proyecto, empresas no sólo de polígonos industriales sino también del casco urbano e incluso de un ámbito

Más de 300 empresas han colaborado en la elaboración.

territorial más amplio, como podría ser la zona sur en la que se sitúa el municipio de Getafe. Para ello el Ayuntamiento de Getafe buscará nuevas colaboraciones con otras instituciones locales, regionales o nacionales.

Momento de la presentación del catálogo de empresas en el Salón de Plenos del Ayuntamiento.



Ayuntamiento y vecinos intentan atajar el problema

En Perales algo huele mal

Los habitantes de Perales del Río, localidad perteneciente al Municipio de Getafe, pero que limita al Norte con Vallecas Villa, decidieron a mediados de noviembre que ya estaban hartos de que su barrio se haya convertido en estercolero. A escasos 1.000 metros de sus viviendas la degradación medioambiental, que ellos denuncian reiteradamente, produce continuos olores pestilentes, generados por industrias de tratamientos de lodos y residuos, que el Ayuntamiento y la Comunidad tienen concentrados en la zona.

HACE pocas fechas que el Consejo de Barrio de Perales y el Ayuntamiento suscribían un acuerdo, mediante el cual, en síntesis, ambas partes se comprometían a luchar por la desaparición de los problemas medioambientales que sufre el barrio, hacer cumplir la ley y, que todo se ratificase en sesión plenaria.

La respuesta municipal no se hizo esperar, y en sesión plenaria se acordaba, tras infructuosos intentos por parte del Consistorio ante las Administraciones competentes (Comunidad de Madrid, Ayuntamiento de Madrid y Confederación Hidrográfica del Tajo), reiterar el apoyo del Ayuntamiento a las propuestas que el movimiento vecinal viene realizando por los fuertes olores que sufren en Perales.

MEDIDAS CORRECTORAS

Asimismo, se ha vuelto a instar a las tres administraciones citadas para que investi-

guen las emisiones de malos olores y se adopten las medidas medioambientales correctoras para su erradicación en los siguientes centros como posibles emisores: Depuradora Butarque, Depuradora Sur, Empresa Fertilizantes Martín, S.A., Empresa Sufi, S.A., y la Incineradora de Valdemingómez, y más en concreto la planta de compostaje.

Otra de las medidas adoptadas fue la solicitud a los Servicios Jurídicos municipales para que emitan un informe sobre las posibles acciones legales a adoptar para la erradicación definitiva de los malos olores.

El problema que arrastra este barrio desde hace varios años, denunciado desde 1992, parece haber encontrado los cauces necesarios para ser atajado. Los vecinos y el Ayuntamiento trabajan en la misma dirección. Son las administraciones pertinentes quienes deben poner coto a esta degradación medioambiental. Los vecinos ya no soportan que en Perales algo huelga mal. 

A escasos 1.000 metros de sus hogares, los vecinos de Perales aguantan una enorme degradación medioambiental.

José Luis Belmar, portavoz del barrio

“No estamos dispuestos a más engaños”

QUISIMOS conocer la opinión de un vecino y portavoz de la Comisión de Salud y Medio Ambiente, sobre el acuerdo adoptado entre los vecinos de Perales del Río y el Ayuntamiento de Getafe.

—¿Qué ha supuesto el acuerdo?

—Nos ha parecido un paso importante para la mejora del medio ambiente en Getafe en General, y en Perales en particular; sobre todo, por la denuncia interpuesta en el Juzgado. Y, además, nos parece una buena medida la implicación de la administración local, es decir el Ayuntamiento de Getafe.

—¿De no cumplirse los compromisos, qué podría suceder?

—Entenderíamos que el Ayuntamiento de Getafe pasaría de ser un acompañante, a constituirse en un enemigo. No estamos dispuestos a más engaños. Nos parece una pena que Perales se degrade paulatinamente y que nadie haga nada por remediarlo. 



El alcalde, Pedro Castro, transmite su preocupación al Consejero de Medio Ambiente, Mayor Oreja.



El tratamiento de los lodos al aire libre origina los malos olores en Perales.

El presidente de la Comunidad de Madrid se lo comunicó por carta al alcalde

La Comunidad de Madrid presupuesta 3.000 millones para el enterramiento de la vía

La Comunidad de Madrid ha contemplado en los Presupuestos para el próximo año 3.000 millones de pesetas de inversión para acometer el enterramiento de la vía férrea a su paso por Getafe. Así, se lo ha comunicado el presidente del Gobierno de Madrid, Alberto Ruiz Gallardón, mediante una carta al alcalde, Pedro Castro. El enterramiento de la vía supone una vieja aspiración del pueblo de Getafe que ve como su población se encuentra dividida por una barrera física y social.

GETAFE ha dado ya otro paso en la consecución de un viejo sueño: el enterramiento de la vía que pasa por el centro de su población. Desde 1989 los vecinos están trabajando en la consecución de esta vieja aspiración y todos los grupos políticos la incluyen en sus programas.

El paso más decisivo se dio en enero de este mismo año con la firma del convenio que impulsará este enterramiento. El pasado 31 de enero, el entonces Ministro de Obras Públicas, Josep Borrell; el presidente del Gobierno de Madrid, Alberto Ruiz Gallardón; y el alcalde, Pedro Castro, rubricaron con su firma el impulso definitivo a la necesidad de financiar este proyecto, y redactar los correspondientes estudios para llevarlo a cabo.

Supone el siguiente paso tras la firma del convenio entre el entonces ministro Josep Borrell el presidente de Madrid, Alberto Ruiz Gallardón, y el alcalde, Pedro Castro, en enero de este año.

El soterramiento se realizaría en el tramo de la línea C-4 de la red de cercanías comprendido entre los puntos kilométricos 13,62 y 16,2.

Literalmente, en el convenio se establecen los siguiente objetivos: "Minimizar el efecto barrera que presenta el actual trazado del ferrocarril en la estructura urbana de Getafe. Desarrollar un eje viario Norte-Sur que reestructura la red viaria de Getafe, en la traza que hoy ocupa el ferrocarril. Mejorar la accesibilidad a la estación de Getafe-Centro para el transporte colectivo y el tráfico personal y remodelar los espacios urbanos anejos a los bordes de la línea férrea con usos que mejoren la calidad del medio ambiente urbano."

Los pasos previos y la consecución de este sueño supondrá la introducción de cambios en el aspecto y en el planeamiento urbanísticos de nuestra ciudad. Tanto el Ayuntamiento como la Comunidad de Madrid adoptarán las modificaciones necesarias en dicho planeamiento para lograr esta ya clásica aspiración.

CONVENIO

En el convenio se refleja que la financiación se realizará a partes iguales entre el Ministerio de Fomento, Comunidad de Madrid y Ayuntamiento de Getafe.

Asimismo, se recoge que los proyectos de construcción de las actuaciones se redactarán y aprobarán por el Ministerio de Obras Públicas (ahora de Fomento) en base a un esquema funcional elaborado como fase previa a nivel de anteproyecto. En este esquema funcional se reflejará la oportunidad de incorporar suelos de Renfe y de particulares para que se pueda contribuir a financiar todas las actuaciones.



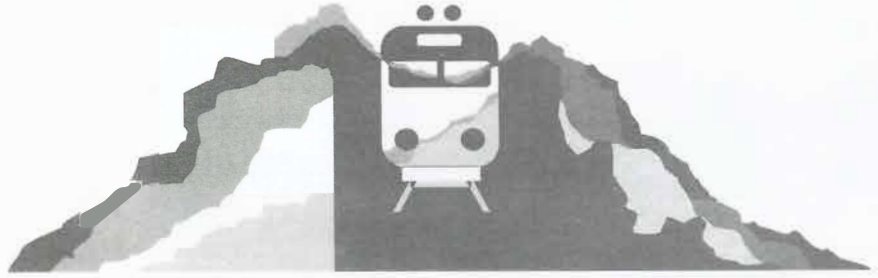

El enterramiento se realizaría en el tramo de la línea C-4 de la red de cercanías comprendido entre los puntos kilométricos 13,62 y 16,2.

Cronología

Desde hace diez años los vecinos de Getafe estamos luchando por lograr lo que empezó siendo una utopía, más tarde se convirtió en sueño que día a día se vuelve más cercano. Estas son las fechas más significativas de este proceso:

- 1989:** Moción conjunta de todos los grupos políticos y creación de una comisión cívica para realizar un seguimiento de las gestiones
- 1989:** Firma de un convenio Ayuntamiento de Getafe y Renfe.
- 1990:** Proyecto del soterramiento fruto del convenio anterior.
- 1991:** Moción conjunta de todos los grupos políticos solicitando una subvención para el enterramiento.
- 1994:** El Pleno aprueba por unanimidad un convenio con el Consejo Superior de Investigaciones Científicas para la realización de un estudio del impacto del ruido de los trenes sobre la población.

Se crea una comisión municipal con el único objetivo de conseguir el enterramiento de la vía.

Creación de una Plataforma para el enterramiento de la vía constituida por asociaciones de vecinos, grupos políticos, sindicatos y demás agentes sociales.

Firma de un convenio entre el Ayuntamiento y el Ministerio de Obras Públicas. El Ministerio se compromete a elaborar tres alternativas y el Ayuntamiento a planificar urbanísticamente el entorno y la superficie.

- 1995:** Se presentan las tres alternativas en el Centro Cívico de la Alhóndiga.

Los tres grupos políticos municipales existentes aprueban la alternativa subterráneo e instan a la CAM y a la Administración Central a la agilización y la firma del convenio de enterramiento.

- 1996:** Firman el convenio el entonces ministro, Josep Borrell; el presidente del Gobierno de Madrid, Alberto Ruiz Gallardón; y el alcalde, Pedro Castro.

La Comunidad anuncia que presupuesta 3.000 millones para 1997.





Son ocho plazas de aparcamiento subterráneo con un precio de salida de 1.500.000 pesetas IVA incluido.

El 31 de diciembre finaliza el plazo de presentación de ofertas para optar a la subasta de los aparcamientos de la calle Cruz

El próximo 31 de diciembre finaliza el plazo de presentación de ofertas para poder optar a la subasta de las ocho plazas de aparcamiento subterráneo situadas en la calle Cruz de nuestro municipio. Los vecinos que estén interesados deben presentar sus ofertas en el departamento de Contratación del Ayuntamiento (plaza de la Constitución, 1, primera planta).

El precio de salida de esta subasta es de 1.500.000 pesetas IVA incluido, y las personas que estén interesadas pueden presentar su oferta por una o varias plazas, aunque siempre tendrán preferencia los vecinos que soliciten una en el caso de que se cubran todas.

Esta nueva subasta y nuevos pliegos de condiciones fueron aprobados en sesión plenaria el pasado 7 de noviembre. 

Rectificación

El nuevo representante por Izquierda Unida en el Consejo de Administración de Cajamadrid es Alfonso Carmona y no María Luisa Gollerizo como se afirmaba en el número anterior. 



AYUNTAMIENTO DE GETAFE

Se publicará en el tablón de anuncios la relación de titulares y fincas urbanas a los que no se ha podido notificar la revisión catastral

Recientemente, el Ministerio de Economía y Hacienda ha realizado la revisión catastral en nuestro municipio. A veces, por ausencia de los titulares de las fincas, las notificaciones enviadas por el Ministerio no han llegado a manos de su titular.

Por ello, y hasta el 31 de diciembre, permanecerá expuesto al público en el tablón de anuncios del Ayuntamiento (departamento de información) un Edicto en el que se refleja la relación de titulares y fincas urbanas afectados por el proceso de REVISION CATASTRAL, que no ha sido posible hacer llegar a los afectados durante el período de notificación. En el caso de encontrarse incluido en esta relación, deberá dirigirse al Centro de Gestión Catastral de Madrid (Guzmán el Bueno, 139-5.ª planta).

Para cualquier consulta o reclamación relativa a la valoración catastral realizada por el Ministerio de Economía y Hacienda, deberán dirigirse a:

CENTRO DE GESTION CATASTRAL

Guzmán el Bueno, 139-5.ª planta

Tel.: 582 62 50

Horario de atención al público: lunes a viernes de 9.00 a 14.00 horas.



La sensatez debe imponerse en las compras navideñas.

Consuma sensatamente en Navidad

La Delegación de Consumo, con vistas a las fiestas navideñas, pone en conocimiento de los vecinos y usuarios de Getafe una serie de consejos ante las compras, emprendiendo a la par una campaña con el fin de controlar que las normas de consumo se realicen adecuadamente.

DAJO el lema "Por una Navidad Solidaria", destinada a concienciar a los vecinos para que destinen algo del dinero de las compras a las ONGs, la Delegación de Consumo recomienda una serie de consejos para que los vecinos controlen el apartado alimenticio, el de dulces y bebidas, los adornos, los juguetes, las fiestas y el apartado de pirotecnia.

De casi obligado cumplimiento, sobre todo por ahorro, no conviene olvidar marcarse un presupuesto y procurar seguirlo, programar sus compras, fijarse en el etiquetado de los productos, solicitar ticket de compra o factura, comprobar que los productos de naturaleza duradera tengan garantía y no dejarse sorprender por la publicidad engañosa.

Insiste la Delegación de Consumo en que los getafenses reserven algo de su dinero para apoyar a las ONGs, para lo que facilita como direcciones útiles la Oficina de Consumo: Tel.:

682 64 11; el Laboratorio Municipal: Tel.: 681 53 86; Salud Pública: Tel.: 683 95 88; Medio Ambiente: Tel.: 649 91 00; y el Centro de la Mujer: Tel.: 683 70 70.

CAMPAÑA DE NAVIDAD

El otro apartado navideño comprende una campaña emprendida, conjuntamente con el Servicio

de Salud Pública del Area X de la Comunidad de Madrid, teniendo como objetivos prioritarios el consumo y la higiene alimentaria, ejecutándose por parte del personal del

Se visitarán aproximadamente 200 establecimientos.

Departamento de Consumo y del Area X desde el pasado 2 de diciembre.

Se visitarán aproximadamente 200 establecimientos, entre los que destacan grandes superficies, supermercados, galerías de alimentación, jugueterías, electrodomésticos, hostelería y pastelerías.

15

Programa de salud bucodental



En boca sana no entran caries

El Centro Municipal de Salud comenzó con el nuevo curso escolar el Programa de Salud Bucodental, programa preventivo con el que se pretende conseguir bocas lo más sanas posible.

En los colegios se realizan dos tipos de actividades: en primer lugar, los enjuagues de flúor una vez por semana, ya que está comprobada la eficacia de los enjuagues en la prevención de la aparición de caries, y, en segundo lugar, la educación para la salud, con la que se intenta informar y formar a los alumnos en cuanto a higiene y alimentación correctas, haciendo hincapié en el cepillado de dientes y el control del consumo de bollería en el recreo.

Tanto las aplicaciones de flúor en el colegio como la higiene y el control en la ingestión de azúcares, son los pilares de una buena salud bucal. Junto a la campaña emprendida, se les facilita a los alumnos un cuadernillo, para pintar y escribir, en el que se les da a conocer lo básico en materia de salud bucodental.

Junto a la campaña se les facilita a los alumnos un cuadernillo para pintar y escribir.

Sesiones informativas

Los próximos días 16 y 18 de diciembre, en el Centro Cívico Alhóndiga, a partir de las 17 horas tendrá lugar una sesión informativa en torno a los Suministros de Electricidad y Agua, Teléfono y Gas. La Concejalía de la Mujer, Salud y Consumo pone a disposición de los usuarios unas sesiones informativas sobre conceptos del recibo, reparaciones que ha de sufragar el abonado, qué hacer en caso de avería, medidas de precaución y consejos de ahorro, tarifas reducidas, fraudes y cómo reclamar.

Colaboran en estas sesiones la Oficina Municipal de Información al Consumidor, CECU Madrid (Acurema) y la Dirección General de Comercio y Consumo de la Comunidad de Madrid.

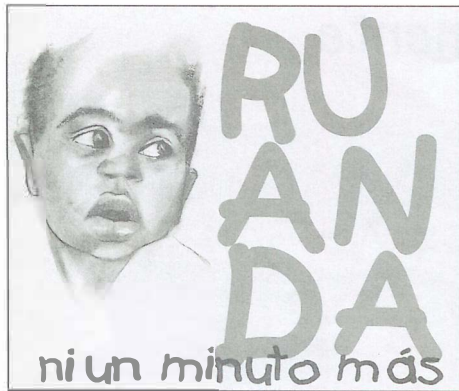

La solidaridad no tiene precio

Getafe se ha volcado y se va a seguir volcando con la zona de los Grandes Lagos. La campaña de solidaridad con Ruanda se ha visto jalonada a lo largo del mes de diciembre. Se puede afirmar que tanto a nivel colectivo como individual, todos los ciudadanos de nuestra ciudad han dado síntomas de no ser insensibles a lo ajeno.

ALFOMBRA DE MONEDAS POR RUANDA

El pasado 1 de diciembre, organizado por los colectivos juveniles de Getafe se montó una alfombra de monedas con el fin de recaudar fondos y medicinas para los refugiados africanos.

La alfombra se iniciaba en la Plaza Palacios y discurría por la calle Madrid, durante la simbólica recogida desde las 9 de la mañana a las 9 de la noche. No se batió el récord Guinness de la Solidaridad, pero quedó demostrado, una vez más, que aquí esa palabra cobra un mayor significado.

*Getafe, una vez más,
a la cabeza
en solidaridad.*

informativos, organizados por las ONGs. Los días 13, 14 y 15 se ha realizado una Exposición sobre Comercio Justo o Alternativo. Asimismo, el pasado 14 de diciembre se hizo la Olla de Migas Solidaria con los refugiados de los Grandes Lagos, organizada por las Asociaciones de Vecinos de Getafe.

FESTIPAZ

El Festipaz, celebrado los días 14 y 15, contó con la actuación de los grupos de Teatro Albaquías y Al Alba. Entre el 10 y el 14 de diciembre ha tenido lugar la Semana de la Cultura Africana, que contó con la proyección de películas, charlas-coloquio, concierto de música africana y cuentacuentos, así como ponencias.

El pasado 15 se celebró un concierto por Africa, en el que se dio

el estreno del Carmina Burana, y también las bodas del Príncipe Igor, así como la intervención de los gigantes y cabezudos. Todo ello organizado por la Coral y Banda Municipal.

El día 22 de diciembre, a las 19 horas, en el Polideportivo Juan de la Cierva, será el final de la campaña, con el espectáculo Danzas por Africa, en el que intervendrá la mayor parte de los grupos de danza de Getafe, celebrándose ante notario el sorteo de las cestas de Navidad.

Conviene no olvidar, en primer lugar, que sigue abierto un número de cuenta para realizar aportaciones a la campaña. Los datos son: Banesto, c/ Madrid, 73, 0030-1018-210. N.º 850337273. La campaña a pesar de cerrarse oficialmente el día 22 de diciembre, puede continuar y continuará hasta que por fin este problema trágico quede zanjado. *2*

RASTRILLO Y OTROS ACONTECIMIENTOS

En el Hospitalillo de San José, a su vez, estuvo instalado un rastrillo a lo largo de varios días con el fin de recaudar fondos para la misma causa. Se consiguieron 400.000 pesetas.

La campaña no concluye con estos actos. El pasado 6 de diciembre y, organizado por las Casas Regionales de Getafe, con la actuación de cantantes, humoristas y bailarines regionales se celebró una nueva muestra en favor de Ruanda.

Los mismos días 6, 7 y 8 hubo Exposiciones de vídeos y paneles



Aspecto que presentaba el rastrillo, instalado en los soportales del Hospitalillo de San José, con gran éxito.



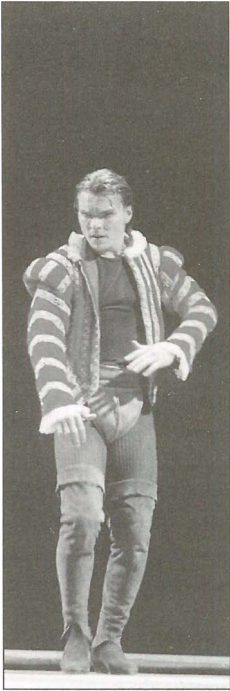

Se clausuró el I Festival Internacional Madrid Sur

Cumplidos los objetivos

Se ha cerrado la primera edición de un festival que ha sido organizado por seis municipios del Sur metropolitano, el Instituto Internacional del Teatro del Mediterráneo y la Universidad Carlos III.

Música, teatro, jornadas y danzas han realzado este I Festival Internacional Madrid Sur.

SPECTACULOS de teatro, danza y música de países como Croacia, Francia, Grecia, Italia y España, han hecho de los municipios de Alcorcón, Fuenlabrada, Getafe, Leganés, Móstoles y Parla escenarios para la creación internacional, y en los que el público ha participado de forma activa en todos y cada uno de los actos programados del festival. Desde el pasado 17 de octubre y hasta el pasado 1 de diciembre, han sido muchas las actividades programadas con éxito. Además de "Los viajes de Ulises" a cargo del Ballet Spoleto, la danza ha contado con un espectáculo denominado "La ruta musical gitana" con hindúes, flamencos y rumanos, que establecieron, con sus cantos, su música y su baile tres vértices de la peregrinación gitana iniciado a comienzos del segundo milenio.

MUSICA INTERNACIONAL

La música llegó de Francia y Croacia. Uno de los platos fuertes del I Festival Internacional Madrid Sur fue la programación teatral. Desde la "Medeamaterial", de Heine Muller, interpretada por la gran actriz rusa Alla Demidova, hasta la ópera "Carmen", De la Cuadra, el Festival ha contado con otras representaciones teatrales como el "Don Juan frente al espejo", de Francisco Ortuño.

Actos fundamentales del Festival han sido también las jornadas "Europa como Cultura" celebradas en la Universidad Carlos III; el Seminario Internacional de Escenografía y las jornadas "Presencia de Argelia" en las que participaron personalidades vinculadas a este país del Magreb y varios de los artistas e intelectuales más sobresalientes de Argelia.

El festival, que nació con vocación de permanencia, ha cumplido su objetivo de acercar su programación a todas las capas de la sociedad y de ser un motor de movilización cultural.

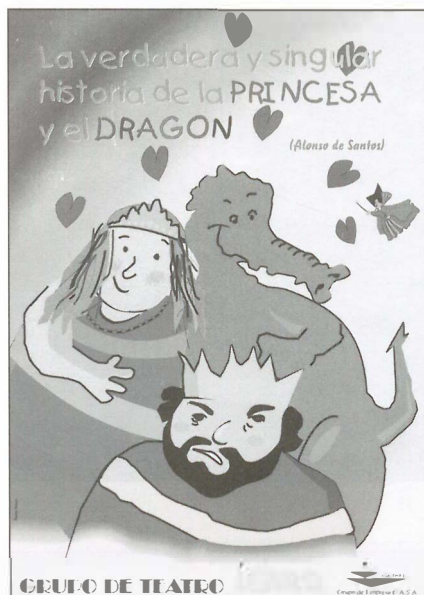
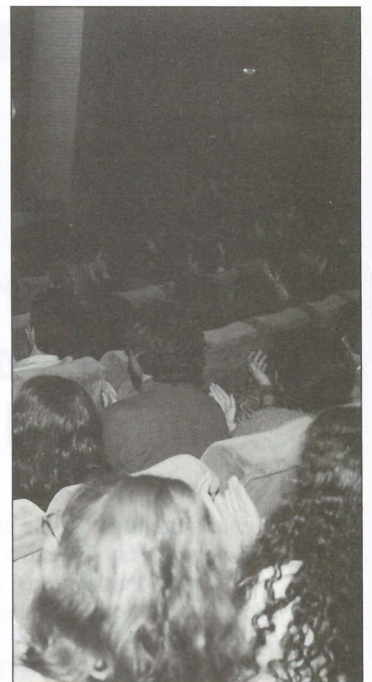

Grupo de teatro Icaro Representación de una obra singular

El grupo de teatro Icaro, del grupo de empresa CASA, representarán los días 21, 22 y 23 de diciembre la obra "La verdadera y singular historia de la princesa y el dragón" en el Centro Municipal de Cultura. Hemos de decir que estas representaciones serán solamente para los hijos de los trabajadores.

La misma obra, pero ya para el resto de niños y padres de Getafe, se representará los días 18 y 19 de enero en el mismo lugar, a las 19 horas. Una representación original, en la que se mezclan las fantasías, los personajes de cuentos y la imaginación de los espectadores.

Exposiciones y ciclos de conferencias

Desde el día 20 de diciembre y hasta el 10 de enero, habrá una exposición de óleos de Carmen Chamorro, en el Bar Plaza, Plaza de la Constitución.

Asimismo, en la Residencia Universitaria "Fernando de los Ríos", se dará una serie de actividades culturales y educativas en lo que queda de este año y el próximo. Por allí pasarán importantes personalidades del cine, la pintura, escultura, música, humor, literatura, deportes o teatro, quienes expondrán su visión del arte, su propia vida y desarrollo como artistas.

El próximo 19 de diciembre estarán, dentro del apartado pintura y escultura, Antonio López y Julio López Hernández. A lo largo de 1997 pasarán Eduardo Canogar, Cristóbal Halfter, José Luis Coll, Forges, Chumi Chúmez, Angel Cappa, Jorge Valdano, José Saramago y Mario Benedetti.

CABALGATAS

Día 5 de enero

Getafe Centro. Llegada en helicóptero de SS. MM. los Magos de Oriente al polideportivo Juan de la Cierva (Campo de Fútbol).

Salida a las 19 horas del Colegio Santa Margarita (Avda. de las Ciudades), recorriendo la Avenida de las Ciudades, Avenida de España, c/ Gibraltar, Avenida Juan de la Cierva, c/ Madrid y Plaza de la Constitución.

Entre las 20 horas y las 23 horas, los Magos de Oriente habrán llegado a la Plaza de la Constitución donde serán recibidos por las autoridades municipales y recogerán las cartas de los rezagados y hablarán con los niños.

PERALES DEL RIO

Salida a las 18 horas, con comienzo en la Avenida Chico Méndez, para después de haber recorrido gran parte del barrio, concluir en el Centro Comercial El Carmen.

BERCIAL

Salida a las 21 horas, con inicio en la Avenida del Parque y final en el Centro Cívico. Sus Majestades los Reyes de Oriente visitarán a los niños del Hospital de Getafe, el día 5 de enero a las 17 horas, debido en gran parte a la actividad de la A. C. Peña La Amistad. ?

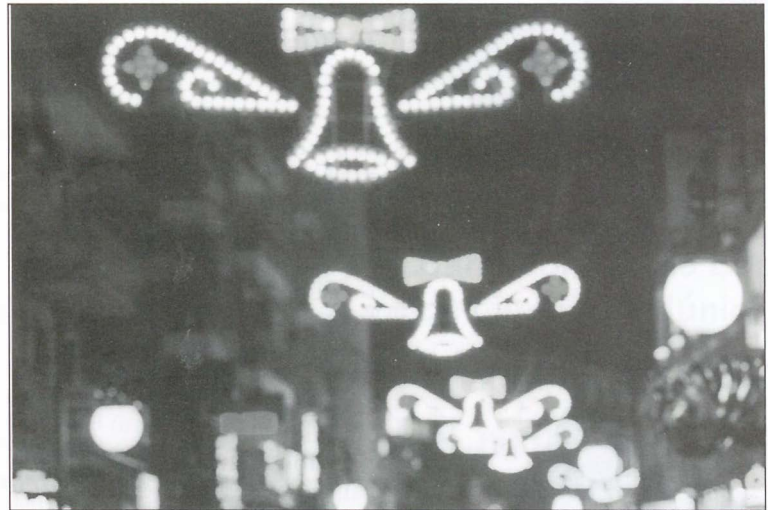

Belenes

El día 21 de diciembre es el día elegido para dar a conocer los distintos belenes.

— Belén Viviente por la Casa Regional de Extremadura.

Salida de la Estación de Renfe (c/ Ramón y Cajal) a las 18.30 horas. Recorrido: c/ Madrid, Plaza de la Constitución, Parada y Anunciación de la Virgen, c/ Toledo, c/ Verónica, Plaza de la Magdalena, Exposición del belén viviente y actuación de los coros y danzas de la Casa de Extremadura.

— Belén Municipal. Plaza de la Constitución.

Belén realizado por el belenista getafeño Juan Luis Yubero. Inauguración a las 20 horas.

— Belén Murciano. Hospital de San José.

Belén realizado por la C. R. de Murcia, con técnicas artesanales murcianas. Inauguración a las 21 horas. Exposición y venta de figuras artesanales navideñas. ?

Festipaz, Festival Tercera Edad, IV Encuentro de voluntarios

El Festipaz se ha llevado a cabo los días 14 y 15 de diciembre, con el fin último de ayudar a Ruanda; dándose poesía, música, teatro, etc. Fue posible gracias a los talleres municipales de Teatro Albaquías, Al Alba y, la música la pusieron La Ruina y la Guitarra de Richie. El Encuentro de Voluntarios se celebrará el día 20 de diciembre a las 21 horas en el polideportivo M-4 (Avenida de las Ciudades, s/n.), acceso por el Colegio Público Concepción Arenal.

El Concierto de Año Nuevo a cargo de la Banda Municipal tendrá lugar el 19 de enero en el Cine de Las Margaritas, a las 12 horas.

El Festival de la Tercera Edad será el 17 de diciembre, en el Cine Las Margaritas, con las actuaciones de los Españolísimos, Anita y Rama (humoristas), Ballet Yerbabuena y Raquel Miranda "Cantante Vedette". Asimismo, se harán belenes para los mayores en el Sector Tres, día 18 de diciembre, Sala Pablo Serrano, 17 horas y en la Alhóndiga día 19 de diciembre, salón de actos, a las 17 horas.

La Red de Arte Joven muestra los artistas de Getafe

Para este mes la programación de la Red de Arte Joven cuenta con exposiciones de fotografía y pintura, a cargo de jóvenes artistas getafenses.

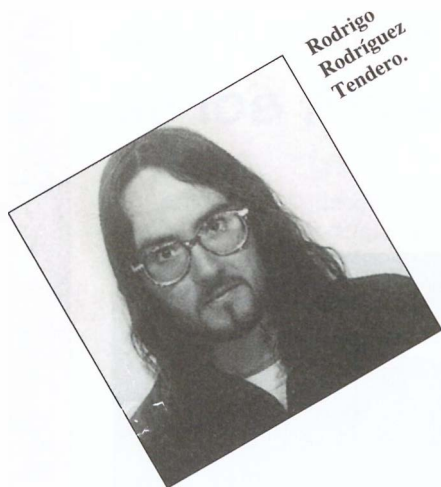

Rodrigo Rodríguez Tendero.

DESDE el pasado día 4 y hasta el 18 de diciembre, en la Sala Tryple Rock, c/Felipe Calleja, 9, expone su obra el fotógrafo Miguel Angel Bordallo, quien ha participado en diversos cursos y concursos, así como exposiciones.

El pintor Rodrigo Rodríguez Tendero, expone sus pinturas en el Café Violín, entre el pasado 5 de diciembre y el 19 del mismo mes. Ha obtenido diversos premios, participando en varios certámenes y exposiciones tanto dentro como fuera de Getafe.

El pintor Sergio Delgado Jiménez, expondrá en el Café Violín, c/Velasco, 10, desde el 9 de enero hasta el 10 de febrero. Sergio Delgado es un joven pintor de la localidad que comienza su actividad artística en el campo del comic y la ilustración.

En el año 1993 empieza a formarse en técnicas pictóricas en el taller "La puerta

Verde" de Eduardo Rolania, conociendo diversas técnicas de aguas (témperas, acuarelas, acrílicos), como de aceite (ceras, óleos); además de técnicas matéricas, mixtas y de collage. En 1996 ha expuesto en el Centro Cívico Juan de la Cierva y en el Centro Comercial calle Madrid.

Significar que en el Bar Popea de Madrid, varios alumnos de Fotografía de la Casa de la Juventud, han expuesto hasta el 15 de diciembre. La exposición ha sido el resultado de los

trabajos realizados en el Curso Monográfico "El Desnudo", celebrado el pasado año en la Casa de la Juventud.

Por último, recordar que los artistas interesados en participar en la Red de esta temporada aún pueden inscribirse. Para hacerlo dirigirse a la Casa de la Juventud, c/Guadalajara, 1, los lunes y jueves de 16.30 a 22.30 horas.

Los artistas interesados en participar en la red aún están a tiempo de inscribirse.

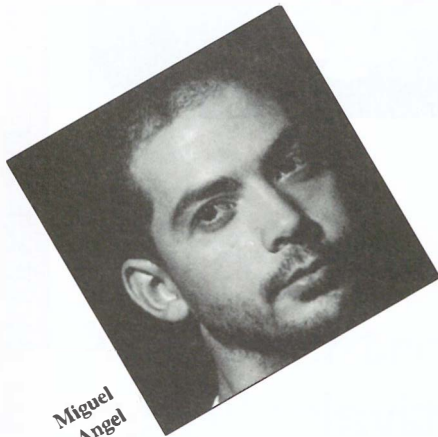

Miguel Angel Bordallo.

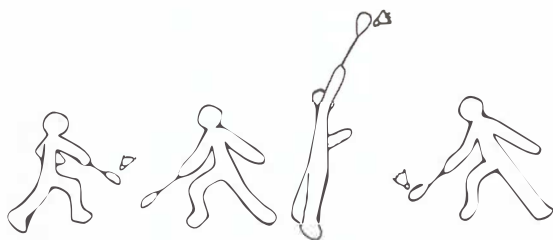

Club Escuela Tenis de Mesa de Getafe

Sigue la buena racha

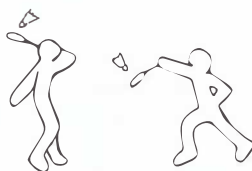

III Torneo de Badminton

LOS días 26, 27, 28 y 30 de diciembre, en el Polideportivo San Isidro, en horario de mañana, se celebrará el III Torneo de Badminton. Este está organizado por la Asociación Recreativo Cultural Cerro de los Angeles.

Como en anteriores ediciones, sus organizadores quieren animar a todos los aficionados al Badminton de esta localidad a inscribirse. La modalidad será de parejas: femeninas, masculinas y mixtas en categorías juvenil y sénior.

Los requisitos son conocer y practicar el Badminton y, que al menos uno de la pareja resida en Getafe. Para más información e inscripciones, dirigirse a los polideportivos San Isidro y Juan de la Cierva, en horario de mañana y tarde.



En el Torneo Zonal, celebrado hace algunas fechas en León, y en el que participaron jugadores de Galicia, País Vasco, Castilla y León, Cantabria y Madrid, el Club Escuela Tenis de Mesa Getafe ha vuelto a cosechar nuevos triunfos.

En la categoría juvenil masculino, de los cuatro mejores clasificados de Madrid, dos han sido de la citada Escuela: Miguel Gómez y Francisco Fernández. Ambos jugarán el TOP 32 de los mejores juveniles de España en la próxima primavera.

Pool y Getafe CF

La cara y la cruz del deporte

Si el equipo de Díaz Miguel, Pool Getafe de Baloncesto, aún no conoce la derrota ni en Liga ni en Copa de Europa, lo del conjunto de Luis Angel Duque, Getafe CF, es triste. Los azules se encuentran muy cerca de los puestos para eludir el descenso, habiendo cosechado varias derrotas consecutivas en el Campeonato Liguero.

El Pool Getafe, que ya ha comenzado la segunda vuelta de la liga nacional y europea, todavía no ha mordido el polvo, sobre todo merced al juego y la calidad desplegados. En la liga nacional se ha enfrentado a sus más directas rivales, en sus propios campos, venciendo y convenciendo. En cuanto a la Copa de Europa, le quedan dos canchas difíciles que visitar, Italia y Francia; aunque todos los indicios apuntan con claridad a que disputarán la final, con muchas posibilidades.

Lo del Getafe CF; quien ya lleva varios partidos disputados en el Campo del Polideportivo Juan de la Cierva, ha roto los esquemas hasta de los más optimistas. Si al principio de temporada se hablaba de meterse entre los cuatro primeros, para disputar el ascenso, en estos momentos se encuentra en los lugares bajos de la tabla. Ni el juego, ni la entrega, ni los resultados son los que se esperaban.

PREOCUPACION

Ya se han oído las voces disconformes dentro y fuera del equipo. Los aficionados y

la directiva han mostrado su disconformidad con el juego exhibido. Tampoco su entrenador está como para tirar cohetes. Se espera una serie de refuerzos para el mes de diciembre, con el fin de salir de la zona peligrosa y encumbrarse entre los primeros. No hacerlo sería un fracaso.

Volviendo a la carga con el equipo de baloncesto, decir que disputarán la Copa de la Reina los días 19, 20 y 21 de diciembre en Valladolid. El Club pondrá a disposición de todos los que quieran asistir a esta final varios autobuses. Para poder ir, basta con ponerse en contacto con el equipo en el Polideportivo Juan de la Cierva. Asimismo, los abonados irán gratis a esta fase final.

Lo dicho, el baloncesto nos está colmando de satisfacciones, en tanto que los futbolistas no llevan a la impotencia. Las cosas han de cambiar para mejor en el Getafe CF. Las chicas de Díaz Miguel, confiemos, que encuentren un hueco en sus vitrinas para depositar tanto trofeo como parece van a conseguir. **?**

Las chicas del Pool Getafe se "salen".



Las chicas de Díaz Miguel siguen su marcha imparable.

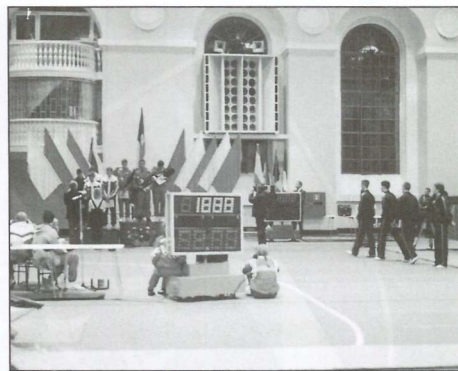

La selección de Madrid de gimnasia júnior recoge su premio.

Campeonato de España de Gimnasia Júnior Madrid consigue el primer puesto

La Selección Madrileña de Gimnasia Júnior se proclamó campeona en Trampolín en los Campeonatos de España de Selecciones Autonómicas.

Los Campeonatos se celebraron en Navás (Barcelona), el pasado mes de noviembre. Además del primer puesto en Trampolín, los madrileños consiguieron el segundo lugar en Doble Minitramp, yéndose el primer premio a la selección anfitriona.

El equipo madrileño está formado por cinco gimnastas, de los que cuatro son de Getafe: Alberto Núñez, Roberto Ruano, Juan Antonio Navarro y Roberto Fernández. Estos dos últimos forman parte de la selección que representó a España en los Campeonatos Europeos de San Petesburgo, celebrados en octubre. En esta ocasión, España se clasificó en tercer lugar en Doble Minitramp, tras las selecciones de Portugal y Rusia.

Algunos de nuestros gimnastas, a pesar de su edad, comienzan a tener un largo historial Gimnástico, como Roberto Fernández, premiado en la Gala del Deporte del 94, por ser campeón autonómico y nacional durante varias temporadas. En cuanto a la participación femenina, la selección quedó en segundo lugar en Doble Minitramp, contando entre sus integrantes con la getafense Raquel Sainz. **?**

La Gala se traslada

A Gala del Deporte de este año será trasladada al mes de febrero de 1997. La fecha y el no poder contar con muchos de los invitados, así como la fase final de la Copa de la Reina de Baloncesto que podía haberse celebrado en Getafe, han hecho que esta fiesta cambie de fechas. En febrero premiados, invitados y públicos se darán cita en un acto importante para el deporte. **?**



AYUDA A RUANDA PARTICIPANDO EN LAS ACTIVIDADES ORGANIZADAS ¡ QUE NO FALTE TU APOYO !

FARMACIAS DE GUARDIA

- A:** Abierto día y noche (cierra de 13.45 a 17.00 horas).
C: Abierto hasta las 10 de la noche (cierra de 13.45 a 17.00 horas).
B: Abierto hasta las 10 de la noche.
D: Servicio nocturno desde las 10 de la noche a 9.30 del día siguiente.

DIA 1:
 B- Avda. Juan de la Cierva, 36
 D- Madrid, 48
 C- Avda. Juan Carlos I, 11

DIA 2:
 B- Garcilaso, 42
 D- Madrid, 48
 C- Avda. Angeles, 9

DIA 3:
 B- Madrid, 91
 D- Madrid, 40
 C- Pza. Estalacitas, s/n., Sector III

DIA 4:
 B- Pintor Rosales, 2
 D- Madrid, 48
 C- Alicante, 4

DIA 5:
 B- Aragón, 16
 D- Madrid, 40
 C- Pza. Magdalena, 5

DIA 6:
 B- Colibrí, 7
 D- Madrid, 40
 A- Avda. España, 18

DIA 7:
 B- Brunete, 2
 D- Avda. Ciudades, 10

DIA 8:
 B- Córdoba, 2
 A- Madrid, 48

DIA 9:
 B- Avda. España, 46
 D- Madrid, 48
 C- San José de Calasanz, 4

DIA 10:
 B- Tarragona, 20
 A- Salvador, 6

DIA 11:
 B- Hospital San José, 10
 D- Madrid, 40
 C- Castellón de la Plana, 10

DIA 12:
 B- Avda. Ciudades, 54
 D- Madrid, 48
 C- San Vicente, 13

DIA 13:
 B- Leoncio Rojas, 36-38
 A- Barraquer, 9

DIA 14:
 B- Maestro Bretón, 19
 A- Galicia, 7

DIA 15:
 B- Cónдор, 2
 D- Madrid, 40
 C- Azahar, 1

DIA 16:
 B- Titulcia, 11
 D- Madrid, 48

C- Arboleda, s/n., LC 3 Ed. c/ San José, 30

DIA 17:
 A- Madrid, 40
 C- Avda. Juan Carlos I, s/n.

DIA 18:
 A- Madrid, 48
 C- Córdoba, 2

DIA 19:
 B- Avda. Los Angeles, 43
 D- Madrid, 40
 C- Serranillos, 19

DIA 20:
 B- Alonso de Mendoza, 24
 A- Pza. Constitución, 10

DIA 21:
 B- Avda. Angeles, 9
 D- Madrid, 48
 C- Garcilaso, 42

DIA 22:
 B- Granada, 3
 D- Madrid, 48
 C- General Pingarrón, 11

DIA 23:
 B- Zaragoza, 8
 D- Madrid, 48
 C- Valdemoro, 12, esq. Torrejón de Velasco

DIA 24:
 B- Madrid, 111
 D- Madrid, 48

C- Los Sauces, 28, LC 3, Sector III

DIA 25:
 B- Perales, 11
 D- Madrid, 40
 C- Aragón, 34

DIA 26:
 B- Avda. Juan Carlos I, 11
 A- Avda. Juan de la Cierva, 36

DIA 27:
 B- Alicante, 4
 D- Madrid, 48
 C- Pintor Rosales, 2

DIA 28:
 B- San José de Calasanz, 4
 A- Avda. España, 46

DIA 29:
 B- Pza. Magdalena, 5
 A- Aragón, 16

DIA 30:
 B- Pza. Estalacitas, s/n. Sector III
 D- Madrid, 40
 B- Madrid, 91

DIA 31:
 B- Avda. España, 18
 D- Madrid, 40
 C- Colibrí, 7

SERVICIOS CIUDADANOS

Ayuntamiento de Getafe

Plaza de la Constitución, 1
 Tel.: 649 91 00

Teléfono directo de Información

Ayuntamiento de Getafe
 Tel.: 649 91 10

Oficina de Información en Perales del Río

Tel.: 684 75 66

Oficina de Información en El Bercial

Tel.: 681 74 39

Oficina de Información en el Sector III

Tel.: 683 98 06

SEGURIDAD CIUDADANA

Policía Municipal

Avda. Juan Carlos I, 24

Tel.: 681 33 62

Protección Civil

Avda. Juan Carlos I, 24

Tel.: 682 19 12

Bomberos

Avda. Ciudades, s/n.

Tel.: 681 29 45

Urgencias: 696 07 08

Comisaría

Avda. de los Angeles, s/n. Tel.: 695 76 39

SANIDAD

Centro Municipal de Salud

C/ Perales, 6. Tel.: 681 51 76

Centro Salud Mental

C/ Alvaro Bazán, 12. Tel.: 682 30 12

CENTROS DE SALUD

Centro Salud Los Angeles

Avda. Angeles, 57

Tel.: 683 92 40

Centro Salud El Bercial

C/ Delfín, 6

Tel.: 682 05 91

Centro Salud Margaritas

C/ Madrid, 129

Tel.: 695 12 67

Centro Salud Juan de la Cierva

C/ Juan de la Cierva, s/n.

Tel.: 695 51 98

Centro Salud Sánchez Morate

C/ Sánchez Morate, s/n.

Tel.: 683 25 25

Centro Salud El Greco

Avda. Reyes Católicos, s/n.

Tels.: 681 75 12 / 681 75 95

Centro Salud Sector III

Avda. Juan Carlos I, s/n.

Tel.: 682 58 96

Centro Salud Perales del Río

C/ Juan de Mairena, s/n.

Tel.: 684 73 00

Hospital Universitario de Getafe

Ctra. Leganés

Tel.: 683 93 60

AMBULANCIAS

Cruz Roja

C/ Leganés

Tel.: 695 60 47

Puesto de Socorro

Tel.: 683 66 41

TELEFONOS DE INTERES

Teléfono Enseres Usados

Tel.: 682 29 38

OMIC

Tel.: 695 56 29

Centro de la Mujer

C/ San Eugenio, 8

Tel.: 683 70 70

Asociación Getafense de Alcohólicos (AGAS)

Tel.: 501 63 78

Visitaron el Ayuntamiento...

Colegio "Concepción Arenal" Sus alumnos visitaron el nuevo Ayuntamiento



Los alumnos más jóvenes del colegio público "Concepción Arenal" visitaron el nuevo Ayuntamiento de Getafe. Acompañados por sus profesoras, indagaron, vieron y preguntaron por las nuevas instalaciones

y por lo que se hace en la Casa Consistorial por la ciudad.

En el salón de plenos eran recibidos por el alcalde, Pedro Castro, quién les dio la bienvenida, les habló de los trabajos y proyectos que se realizan

en Getafe, para después pasar a contestar a las preguntas de los pequeños.

Cada visita de los colegios al Ayuntamiento constituye una experiencia distinta, tanto para visitantes como para los visitados. Al final se hacen las fotos de rigor, en las que se muestra las caras pícaras y de felicidad de los ciudadanos más jóvenes de la localidad.



Obras ya iniciadas

En los terrenos del antiguo campo del Getafe C. F.

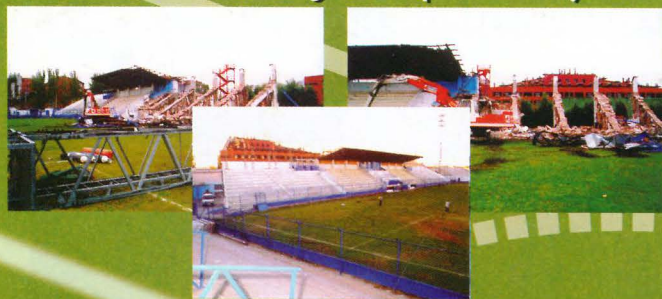

Puerta de Madrid ofrece unas características inmejorables; **terrenos ya adjudicados** por el Ilmo. Ayuntamiento de Getafe y entrega de viviendas garantizada mediante cesión de crédito ante notario.

Totalmente comunicado

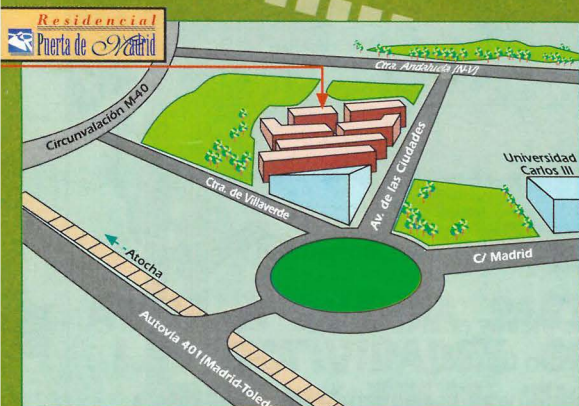

Accesos directos a Madrid, trenes de cercanías y autobuses a pocos metros.

Forma de pago

Reserva	350.000
Entrada	1.500.000
Escritura suelo(3/97)	750.000
Mensualidad(24)	60.000
Extras(4)	150.000
Préstamo	11.260.000
PRECIO FINAL	15.900.000
	+ 7% DE I.V.A.

GARAJE INCLUIDO EN EL PRECIO

Trastero y segunda plaza de garaje opcional.

Residencial



Puerta de Madrid

Viviendas de Protección Oficial (V.P.T.) de 2, 3, y 4 dormitorios

Equipamientos urbanos

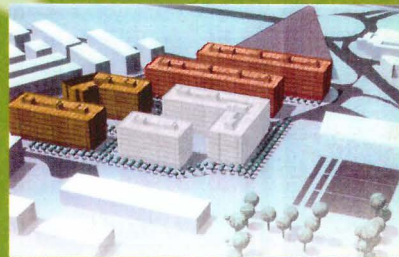

Cuentas con parques y zonas ajardinadas, instalaciones deportivas, sanitarias, colegios, instituto, universidad, zonas comerciales y todo muy cerca de ti.

Las mejores calidades, con precio cerrado

Tienes pisos de **15.900.000** pts (V.P.T.) con precio cerrado, cuenta con **84,16 m²** útiles (108,27 m² construidos), **3 dormitorios** y **garaje incluido** en el precio.

Marca

el gol de tu vida

