

GETAFE



EPOCA 3º * N.º 259 * 2ª quincena SEPTIEMBRE 1996

BOLETIN INFORMATIVO DEL AYUNTAMIENTO



Getafe fue testigo del primer vuelo del avión de combate



El Ayuntamiento vuelve a la plaza de la Constitución

Miles de vecinos se volcaron con la Vuelta

Ciclismo y radio, cóctel deportivo en Getafe



La salida de una etapa de la Vuelta Ciclista a España unida a la emisión del programa deportivo de la Cadena Ser, “El Larguero”, fueron el centro de atención deportiva los pasados 25 y 26 de septiembre en Getafe.

En la línea de salida, junto al Centro Comercial del Sector III, miles de getafenses mostraron su interés por estos esforzados de la ruta. No estaba Induráin, que se había retirado días antes; pero el resto de ciclistas, así como la parafernalia que llevaba la ronda española, fueron suficientes argumentos para no perderse el acontecimiento.

La noche anterior, en el mismo lugar, alrededor de 1.000 ciudadanos tuvieron la oportunidad de ver en directo el programa deportivo de mayor audiencia «El Larguero», dirigido por José Ramón de la Morena. Su manera de hacer radio, así como su equipo y colaboradores, fueron protagonistas a lo largo de hora y media en una noche especial para la ciudad y sobre todo para los amantes del deporte.



El Ayuntamiento a tu servicio

MODERNO, funcional y al servicio del ciudadano. Estos son los pilares básicos del nuevo Ayuntamiento. Cuatro años de ejecución y 1.700 millones de inversión (al 50 por 100 Comunidad y Ayuntamiento) son los otros datos palpables, de lo que se considera un edificio y una administración acordes con los tiempos. Con estas premisas lo que se pretende es una atención eficaz y que ustedes, los getafenses, sientan la nueva casa consistorial como algo suyo, y no algo frío y distante.

En el nuevo edificio se ha reunido la mayor parte de los servicios municipales, con el fin de que a la hora de solucionar, gestionar y resolver, las diligencias sean rápidas y los usuarios sientan que sus demandas se transmiten de forma adecuada. No quiere esto decir que con anterioridad esta situación no se diese, es simplemente adecuarse a los tiempos y ofrecer lo que el contribuyente merece.

Ahora sólo falta la opinión de los verdaderos propietarios de los servicios municipales, los vecinos de Getafe. La intención de los administradores ha sido dotar a la ciudad de un Ayuntamiento acorde con los tiempos que corren. Si esto es así, y además uno se identifica con su administración y la manera de gestionarlo, habremos ganado en cantidad y calidad.

Sumario

ASOCIACIONES JUVENILES 4

PARTIDOS POLITICOS 5/6

**MILES DE VECINOS SE VOLCARON
CON LA VUELTA 2**

**EL CONSEJO DE ECONOMIA DE LA CAM
EN GETAFE 9**

**EL AYUNTAMIENTO HA VUELTO A LA PLAZA
DE LA CONSTITUCION 12/13**

**GETAFE FUE TESTIGO DEL 1.º VUELO DEL AVION
DE COMBATE 9**

**BOLETIN INFORMATIVO
DEL AYUNTAMIENTO
DE GETAFE**

*Depósito Legal: M. 3.742.1975
 tirada: 50.000 ejemplares*

EDITA

Ayuntamiento de Getafe

DIRECTORA

Rosa María Ferrero

REDACTOR

Nicolás Méndez

SECRETARIA DE REDACCION

M.ª Belén Sadoz

FOTOGRAFIA

Miguel Angel Martín

DISEÑO Y DIAGRAMACION

Natalia González

REDACCION

C/ Ramón y Cajal, 22

Tel.: 683 61 25

Getafe (Madrid)

MAQUETACION E IMPRESION

grafobet sl

Herreros, 14. Getafe (Madrid)

DISTRIBUYE

Atenea Publicidad, S.L.

Tels.: 696 16 80/18-49

Comienza un nuevo curso

Estos meses que ahora comienzan pueden ser un regreso a la rutina o un excelente momento para emprender alguna actividad.

En las asociaciones infantiles son ellos los protagonistas de sus propias actividades.

EL otoño llega y con él el comienzo de un nuevo curso. Lejos quedan el tiempo de esparcimiento, las vacaciones y el calor exagerado. De vuelta al trabajo, al colegio, a los quehaceres cotidianos, a los proyectos y actividades que dejamos aparcados para disfrutar del verano en la medida de nuestras posibilidades. Estos meses que ahora comienzan pueden ser un regreso a la rutina o un excelente momento para emprender alguna nueva actividad. Si tenéis hijos o hijas, tendréis que plantearos a qué van a dedicar el

tiempo que pasan fuera del colegio. Existe una gran oferta de actividades infantiles: deportes, academias, cursillos, etcétera, que estamos seguros que ya todos conocéis. Pero existen otras alternativas que a veces pasan inadvertidas y que pueden ser muy enriquecedoras para los chavales y chavalas. ¿De qué estamos hablando? De las asociaciones infantiles, un lugar donde ellos son los protagonistas de sus propias actividades. Un lugar donde poder desarrollarse como personas, aprender a convivir, a respetarse y todo ello, divirtiéndose, haciendo nuevos amigos y conociéndose un poco más a ellos mismos. En cualquier grupo infantil existe un equipo de educadores que trabaja voluntaria y desinteresadamente para conseguir todo esto. Por eso, creemos interesante que conozcáis esta posibilidad. Y que la conozcáis de verdad. Para ello os invitamos a que os acerquéis al grupo más cercano y charléis un ratito con los monitores. Seguro que la experiencia merecerá la pena.

Os vamos a decir el nombre de algunos de ellos y el barrio donde desarrollan su actividad. Si estáis interesados en hablar con algún grupo, seguro que podréis hacerlo en el barrio en el que trabajan.

“Scouts Orión y Movimiento Júnior”, en la Alhóndiga.

“Scouts el Cerro”, en Juan de la Cierva.

Y otros grupos en el resto de los barrios de Getafe.

Os estarán esperando. 

En cualquier grupo infantil existe un grupo de educadores que trabaja voluntaria y desinteresadamente.

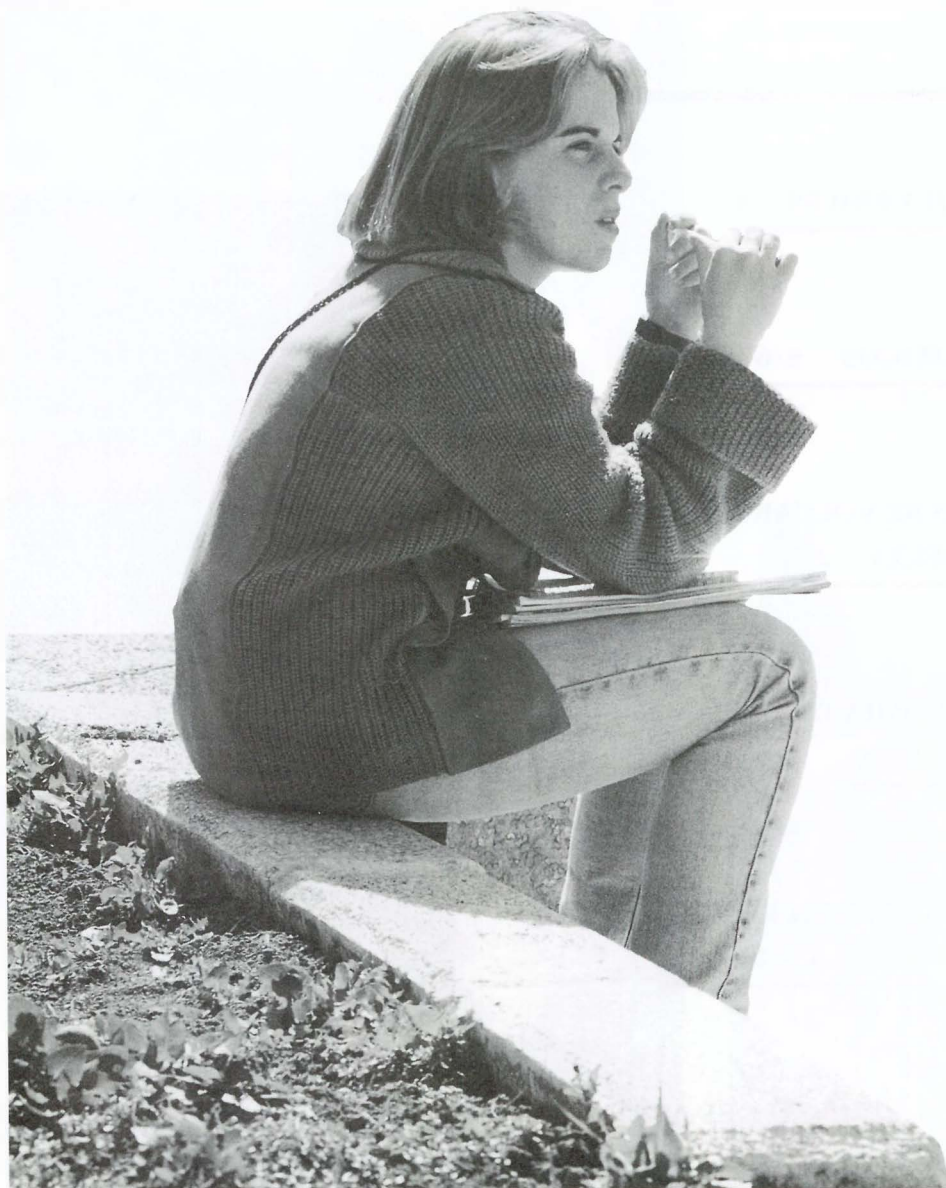



La revisión catastral en el municipio

ABIENDO transcurrido más de ocho años de la anterior Revisión, que data de 1984, y una vez aprobado el nuevo Plan General de Ordenación Urbana, con el fin de actualizar los valores catastrales de las unidades urbanas de este Municipio, el Centro de Gestión Catastral y Cooperación Tributaria del Ministerio de Economía y Hacienda está realizando la Revisión Catastral, que entrará en vigor el próximo 1 de enero de 1997.

La Ley de Haciendas Locales (39/1988) asigna al mencionado Centro de Gestión Catastral de la Administración del Estado, la fijación, revisión y modificación de los valores catastrales, así como la realización de la Revisión Catastral de todo el término municipal. Los trabajos se efectúan a lo largo de un período de tiempo superior al año y conllevan diferentes fases:

— Elaboración y aprobación de la Ponencia de Valores, que recoge los criterios, tablas de valoración y demás elementos precisos para llevar a cabo la fijación de los valores catastrales, que se ajustan a las directrices para la coordinación nacional de valores y que conlleva que los valores resultantes son análogos a los otros municipios que sean comparables socio económica y geográficamente y con Revisión Catastral reciente.

— Conformación de la Base de Datos catastrales, con la actualización de los datos físicos (superficie, uso, tipo de construcción, antigüedad, etc.) y jurídicos (titular, domicilio, DNI,

etc.), incluyendo las incidencias sucedidas (altas, bajas y modificaciones) y observadas en un largo y minucioso proceso de trabajo de campo.

— Notificación individualizada de los valores catastrales a cada sujeto pasivo, con la consiguiente atención al público de reclamaciones, subsanación de errores y para facilitar la información que precisen los ciudadanos, con el fin de culminar el proceso de la Revisión con un Catastro lo más ajustado a la realidad posible.

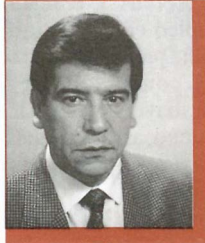

Getafe ha evolucionado mucho desde 1984, año en que entró en vigor la anterior Revisión Catastral, y en el presente año de 1996, buena parte de los inmuebles urbanos del municipio presenta evidentes diferencias con los parámetros que tenían hace doce años. Como consecuencia y teniendo en cuenta que según la legislación vigente, el valor catastral de un inmueble debe ser la mitad de su valor de mercado, los valores catastrales que han resultado conforman la realidad del municipio en este momento y no es comparable con la situación anterior. En general, los inmuebles han experimentado una subida que no obedece a ninguna regla conocida, al no existir tampoco en el desarrollo que ha experimentado ni el urbanismo del municipio, ni su mercado inmobiliario, y unas fincas suben menos que otras según su posicionamiento en este escenario e independientemente del valor catastral que tenían en la situación anterior.

Como el efecto que el valor catastral tiene en el Impuesto sobre Bienes Inmuebles de

naturaleza urbana, que entrará en vigor el próximo año de 1997, es el de "Base Imponible" por la que hay que multiplicar el "Tipo de gravamen" para obtener la "cuota" a pagar, el Ayuntamiento Pleno ha establecido para el próximo ejercicio un tipo de gravamen del "0,43%" (en 1996 es el "0,97%"), por unanimidad de todos los grupos políticos.

Este tipo único del "0,43%" operará sobre el nuevo valor catastral de tal forma, que la subida de la cuota media del Impuesto sobre Bienes Inmuebles de naturaleza urbana en el año 1997 respecto a 1996, sea del orden de la previsión de inflación (3%).

Como consecuencia de que el incremento de valores catastrales no es homogéneo, tampoco lo será el de las cuotas resultantes, por lo que habrá cuotas con subidas mayores del IPC y también por debajo que, en cuanto bajen más del 3,5%, serán inferiores a las correspondientes del año pasado.

Con la idea de que la Revisión Catastral haya supuesto un factor de racionalidad y redistribución equitativa de la realidad inmobiliaria de naturaleza urbana del Municipio, trabajaremos para que su puesta al día en el futuro, por el Centro de Gestión Catastral del Ministerio de Economía y Hacienda, sea en pequeños períodos de tiempo, de manera que no se hayan producido las grandes distorsiones de estos doce años y la nueva situación se parezca en gran medida a la actualizada.

Antonio Alonso Herrero
1.º TENIENTE DE ALCALDE
Y PORTAVOZ DEL GRUPO SOCIALISTA

5



Erase una vez... un "pacto"

QUE sí, que no, que te doy, que me das, que me voy, que te quiero, pues dame más... qué gobierno.

Un intenso año de noviazgo; con problemas, como los mejores novios, con separaciones, como amantes queridos, pero al final... "al altar/al gobierno".

Se acabaron las mayorías absolutas, señor Castro —de Getafe, claro—, y qué duro es gobernar en la soledad de la minoría; qué duro es gobernar sin hacer y deshacer al antojo... ,qué dura es la soledad. Pero ni el más genuino "don Juan" está solo un año, es mucho tiempo; pronto seduce a la doncella que le haga más blanda esa difícil viudez. Pero ha valido la pena la larga espera, ¿verdad, señor Castro?; la larga seducción de la novia a la que promete y no da, y no se casa



hasta que firma sus promesas ante notario.

Y le ha tocado el "gordo", pero no el "gordo" de Navidad, no, el señor Gordo de IU. Y la dote que pide la novia para ir al matrimonio —de conveniencia, claro está—, no es que sea "mucho", podía ser más: hacer y deshacer en la política urbanística de este pueblo, en el área social, meter un

poquito de mano (siempre en el buen sentido de la palabra) en los Presupuestos y la creación de alguna que otra Empresa Municipal, todo, claro está, a cuenta del contribuyente. Los "donjuanés" no suelen durar mucho atados, a ver cuánto dura éste, y lo que nos cuesta.

Pues sí, lo deben saber nuestros vecinos, votantes y no votantes, que

gobiernan dos, que el idilio ha terminado para consumarse en el más puro "acto del amor", el "matrimonio", aunque sea entre especies distintas; y a partir de ahora el Gobierno de este Ayuntamiento es PSOE e IU. Y un solo partido en la oposición, el Partido Popular; el que va a seguir defendiendo, como hasta ahora, las demandas de los vecinos. No nos importa estar solos en la oposición, para ello hemos sido elegidos por los electores de este municipio. Y eso vamos a seguir haciendo para ratificar cuál es en verdad la única alternativa al actual gobierno municipal, el Partido Popular.

Y colorín colorado... este "pacto" se ha consumado.

José Luis Moreno Torres
PORTAVOZ GRUPO
MUNICIPAL PARTIDO POPULAR



izquierda unida

Sobre los Presupuestos

STAMOS a la puerta del debate en que se deben concretar las líneas generales (criterios), de lo que serán los Presupuestos Municipales del año 1997 en Getafe. Desde IU, pensamos que estas líneas deberían contener enunciados claramente identificables de izquierdas en su composición económico-política, fácilmente perceptible para los ciudadanos. Al menos queremos señalar media docena de estas líneas que a nosotros nos parecen importantes:

- Estructura diferenciada del gasto con las políticas de derechas, restrictivas y de recortes sociales en que se van a mover los Presupuestos PP tanto a nivel nacional como regional.

- Potenciadores de lo público, desde la convicción que los servicios a los ciudadanos, el empleo y el beneficio social a la colectividad, está mejor asegurado que con las privatizaciones de servicios.



- Con incidencia clara en contribuir al desarrollo sostenido en nuestra ciudad, primando políticas de defensa medioambiental y con un urbanismo humano e integrador.

- Consiguiendo que repercutan en la creación de empleo en nuestro pueblo, sobre todo para aquellos colectivos que, como mujeres y jóvenes, tienen mayores dificultades de acceso al mundo laboral.

- Incrementando los programas sociales (área social), no sólo cuantitativamente, sino en la calidad de los mismos, mejorando su gestión y ampliando su capacidad de alcance ciudadano.

- Promoviendo una mejora cualitativa en la vida de Getafe mediante la cultura, el deporte y la participación asociativa.

Todo esto, claro, está sin abandonar nuestros criterios tradicionales en cuanto al funcionamiento municipal, relativos a la eliminación de gastos superfluos, máxima aus-

teridad desde la institución, ética y honradez en su aplicación, y obtención de resultados eficaces y eficientes en su ejecución.

Si unos presupuestos de carácter institucional, no son otra cosa que la presentación contable de un programa político, para nosotros conlleva, además, la necesidad de elevar hacia la sociedad estas cuentas para recabar de las mismas propuestas concretas capaces de ser plasmadas, siempre que éstas tengan una orientación clara de equidad y solidaridad. Por ello, desde ahora mismo Izquierda Unida hace un llamamiento a los movimientos sociales y ciudadanos progresistas de Getafe con objeto de discutir con tiempo nuestras propuestas, para incorporar aquellas otras que no se nos hayan ocurrido, para fijar prioridades en su ejecución, etc.; en definitiva, para abrir con el pueblo el debate presupuestario desde la izquierda para 1997.

Felipe García Labrado
PORTAVOZ DEL GRUPO DE IU

GRUPO MIXTO

Aznar: entreguismo vergonzante a cambio del poder

6 cualquier español le llega la percepción clara de que en los pactos entre PP, PSOE, CIU y PNV se ha dado todo tipo de cambalaches y pasteos entre políticos. Por mucho que quieran adormecer la conciencia popular con la droga del fútbol a nadie se le escapa cuál es la verdadera calaña de estos políticos y el alto grado de indignación con que entran en la Historia.

Desconocemos los términos exactos de lo pactado por los señores Aznar, González, Pujol y también Arzallus aunque parece ser que éste va más de comparsa de ellos. A la vista de los botones de muestra que van apareciendo en estos primeros cien días de gobierno, nos asusta pensar CUANTO HABRA DADO AZNAR A CAMBIO DE SU INVESTIDURA como Presidente. Sólo ellos lo saben. Por ahora han aparecido como pruebas claras de su entreguismo y de traición al programa del PP y su punto estrella de regeneración de la vida política, las muestras siguientes:

Ministro de Defensa "impuesto" por González y Pujol, como garante de la ocultación de pruebas y de la "vuelta de página".

Dfenestración de Vidal-Quadras pedida por Pujol ya desde el inicio de las conversaciones.

Negativa a los jueces para la desclasificación de los "papeles" del CESID y la posible destrucción de los mismos.

Ley de Secretos Oficiales que impida a los medios de información seguir descubriendo delinquentes oficiales en el futuro.



Giro en la política antiterrorista cediendo al traslado de presos y el diálogo con ETA.

Ventajas fiscales para el asentamiento de empresas en Euskadi.

Aznar a cambio del poder HA ACEPTADO cargar con la sucia herencia del PSOE felipista y la no menos corrupta de Pujol de los casos CASINOS, DE LA ROSA, ALAVEDRA, CULLEL, PLANASDEMUNT, ESTEVILL, PRENAFETA, MARAGALL, etc.; y además,

por lo visto se ha comprometido a entorpecer la labor de los jueces como encubridor, lo que le convierte en cómplice.

La historia de las principales y más consolidadas democracias nos enseña que han pasado por muchas situaciones de mayorías electorales no suficientes. Sus líderes eran llamados a formar gobierno y éstos han preferido hacer convocatoria de nuevas elecciones antes que ceder a demandas chantajistas que atentarán contra los pilares básicos del Estado o de la propia democracia.

Así debía haber actuado Aznar y el pueblo le hubiera concedido una mayoría suficiente al conocer la naturaleza de las exigencias de estos siniestros personajes. No lo ha hecho así y ha preferido ceder a su deseo del poder. Bueno será citar aquí las palabras de Norberto Bobbio cuando dice: "El poder por el poder es la forma más degenerada del ejercicio de cualquier forma de poder; si el fin de la política fuese de veras el poder, la política no serviría para nada."

No nos vale aducir "razones de gobernabilidad" que tanto prodigó Pujol con González y ahora proclama con Aznar, ni las "razones de Estado" que alegan a su obstrucción a la Justicia. Esas son pobres excusas para justificar el logro del poder. Es el argumento de la razón del Estado, esgrimido siempre por los que alardean de "sentido del Estado". Es la eterna coartada de los delinquentes del poder, cuya defensa gira siempre en torno a un eje dialéctico de verdadera cinismo: se actúa por patriotismo y en defensa de la seguridad del Estado. Esta debe defenderse a toda costa de la legalidad y de la justicia que ese Estado encarna; cuando lo que se está haciendo es PISOTEAR Y SACRIFICAR LOS DERECHOS HUMANOS cuyo respeto y garantía son, precisamente, LA UNICA "RAZON DE ESTADO" que se debe atender en una democracia decente.

Si como se pretende, puede triunfar la impunidad jurídica de los más notables delinquentes del poder, todo el sistema quedará contaminado por su vileza. En estos momentos históricos que nos toca vivir debemos recordar el escándalo del caso Dreyfus y las palabras de Charles Péguy con este motivo: **"Basta una sola iniquidad, una sola afrenta a la Justicia, cuando es institucionalmente tolerada y asumida, para romper todo el pacto social; basta un solo deshonor, cuando es oficialmente practicado y aceptado, para deshonorar a todo el Sistema."**

Luis Yubero Romano
PORTAVOZ DEL GRUPO MIXTO

El Ayuntamiento recupera sus símbolos clásicos

Francisco Rodríguez de Partearroyo Conde es el arquitecto autor del proyecto del edificio del Ayuntamiento. Profesor del Master en Informática para la Arquitectura, el Urbanismo y la Gestión Inmobiliaria desarrollado por el Departamento de Construcción y Tecnología Arquitectónicas de la Escuela Técnica Superior de Arquitectura de Madrid, cuenta con numerosos premios en su haber.

Imágenes que muestran tanto el interior como el exterior del nuevo Ayuntamiento.



Francisco Rodríguez Partearroyo nos explica que uno de los objetivos ha sido recuperar la simbología clásica de este tipo de edificios: “Se ha pretendido recuperar el balcón del Alcalde, la torre del reloj y los soportales. Además, se han unido dos plazas mediante una calle interior que debe ser un lugar de encuentro de los vecinos. De esta forma, se pretenden conseguir pozos de luz y patios interiores con la intención de introducir el máximo de luz natural dentro del Ayuntamiento, algo que no es fácil debido a la

situación del solar rodeado de medianerías.”

La arquitectura del edificio es funcional, “pretende ser sobria con elementos reconocibles, con soportales que propician el paseo, la comunicación de las dos plazas y la fachada de granito con huecos sencillos y con un elemento de remate que se adapta a las medianerías de los edificios colindantes”.

Con todo, la característica más significativa del edificio no está tan a la vista de los vecinos. Se trata de su cubierta que es de agua con plantaciones especiales que se

El arquitecto autor del proyecto, califica la arquitectura del nuevo edificio de sobria y racional.

Francisco Rodríguez de Partearroyo

Francisco Rodríguez de Partearroyo Conde

- Arquitecto madrileño
- Profesor de la Escuela Técnica Superior de Arquitectura de Madrid

Principales proyectos:

- Centro de Investigación de Tres Cantos (Madrid)
- Escuela de Estudios Universitarios de Burgos
- Centro de Formación Profesional de Orcasitas (Madrid)
- Restauración fachadas del Museo del Prado en Madrid
- Universidad Carlos III de Getafe
- Rehabilitación del Hospital del Rey de Burgos
- Edificio de Alcatel Espacio en Tres Cantos (Madrid)
- Edificio de oficinas en el Parque Tecnológico de Málaga
- Acondicionamiento de 57 salas en diversas fases del Museo del Prado
- Biblioteca de La Latina (Madrid)
- Interiorismo del Museo Maragume Hirai (Japón)
- Diseño y montaje de la Exposición del Museo Olímpico de Lausanne.
- Torre de Control aeropuerto de Las Palmas
- Residencia “Fernando de los Ríos” (Universidad Carlos III) en Getafe
- Cancillería de España en Ankara (Turquía)
- Reconversión del Teatro Real en Teatro de la Opera en Madrid
- Nuevos edificios Universidad Carlos III en Getafe
- Reforma y acondicionamiento del Palacio de Villena en Valladolid

desarrollan únicamente con la humedad que captan mediante fibra de vidrio que se hunden en el agua. Se logra un mayor aislamiento e impermeabilización. 

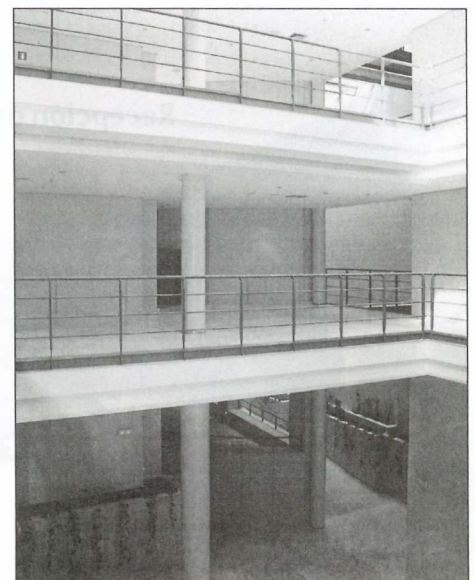

UN GRAN PARQUE INDUSTRIAL EN GETAFE Polígono Industrial «Los Olivos»

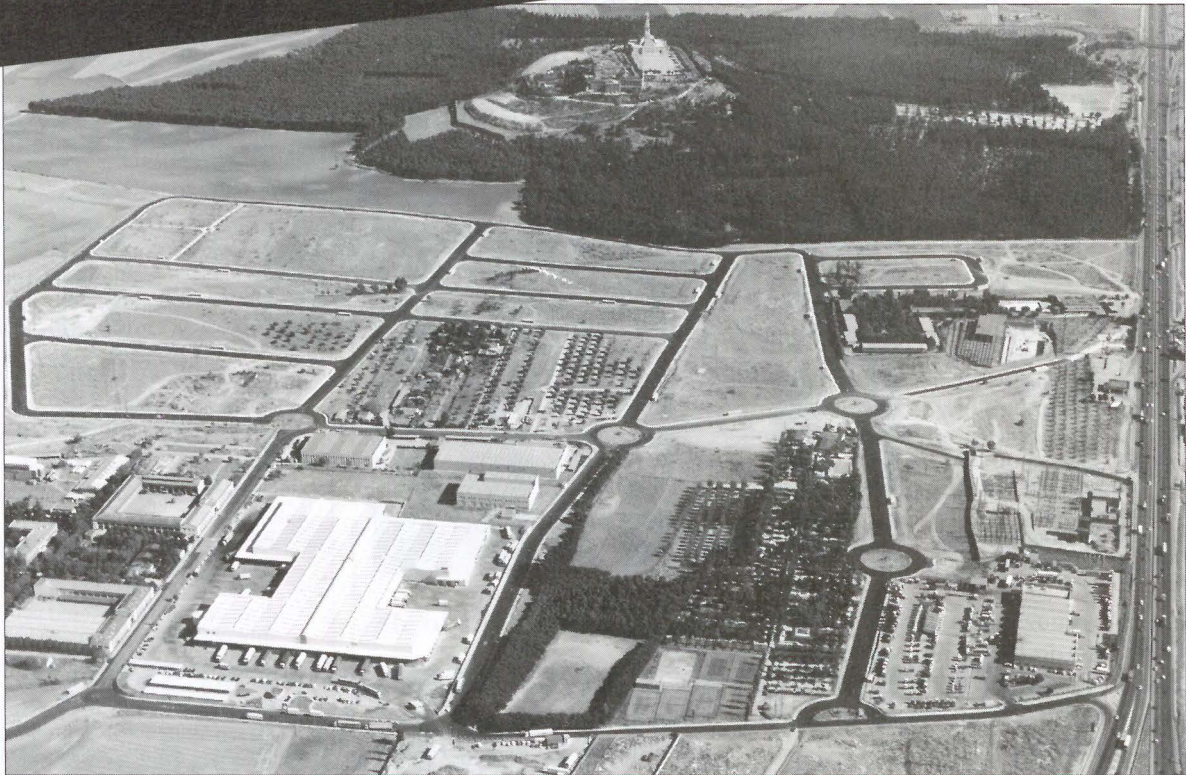

Promoción de suelo municipal

En GETAFE el Ayuntamiento pone a la venta suelo industrial TOTALMENTE URBANIZADO.

Con todas las dotaciones, amplias calles, zonas verdes,
en resumen TODO UN PARQUE INDUSTRIAL.

POLÍGONO DE «LOS OLIVOS», a 15 minutos del centro de Madrid junto al
Cerro de los Angeles, km. 12 de la carretera de Andalucía.

Un polígono moderno para la pequeña y gran empresa,
CON PARCELAS DESDE 11.000 PTAS/M².

Infórmese ahora en la EMPRESA MUNICIPAL GISA,
TELÉFONO 6 81 55 14.

Recepción de ofertas: hasta las 13 horas del día 18 de octubre,
en el Ayuntamiento de Getafe.



Ayuntamiento de Getafe
Concejalía de Urbanismo y Desarrollo Industrial



Getafe, creando empleo

Luis Blázquez:

“En el Sur de Madrid se dan las mejores condiciones empresariales de toda Europa”



El Consejero de Economía de la Comunidad de Madrid, Luis Blázquez con Pedro Castro, alcalde de Getafe.

El Consejero de Economía de la Comunidad de Madrid, Luis Blázquez, mantuvo una reunión de trabajo con el alcalde, Pedro Castro, en la que se repasó los futuros desarrollos empresariales del municipio y sobre todo el crecimiento del Arroyo Culebro. El Consejero aseguró que las mejores condiciones de desarrollo empresarial en Europa se dan en el Sur de Madrid. “Sin lugar a dudas el suelo industrial de Madrid está aquí, hay que creerse el Sur.” También aprovechó la circunstancia para anunciar la construcción de un Recinto Ferial en Getafe.

Este Recinto Ferial verá sus primeras luces en 1997 con la colocación de la primera piedra. “Se trata de un lugar bien localizado, bien comunicado. En el Sur se dan las mejores condiciones ya que hay Universidad, comunicaciones, centros de investigación, sin lugar a dudas el suelo industrial de Madrid, está aquí. Hay que creerse el Sur.”

Por su parte el alcalde, Pedro Castro, recordó que el Arroyo Culebro supone siete millones de metros cuadrados de suelo terciario, el mayor de toda la Comunidad. En él se van a construir la Ciudad Aeroportuaria, el Centro Internacional de Transportes y el Recinto Ferial.

Se colocará en 1997 la primera piedra del Recinto Ferial.

Presentación del Eurofighter 2000

El avión del futuro vuela en Getafe

9

El pasado día 23 se presentaba en la Factoría CASA, de Getafe, el avión de combate DA 6 Eurofighter 2000. En el acto estuvieron presentes el Ministro de Defensa, Eduardo Serra; el Presidente de la CAM, Alberto Ruiz Gallardón, el Jefe del Estado Mayor del Aire, Ignacio Quintana; el alcalde de Getafe, Pedro Castro; así como representantes de las 13 empresas españolas que participan en el proyecto y un millar de invitados.

Los primeros vuelos de este avión se llevaban a cabo el pasado 31 de

agosto y su presentación en sociedad fue el día 23 de Septiembre. Este avión de combate supone un reto para la industria aeronáutica española. CASA cuenta con una importante participación (13%) en el programa EF 2000, en todos sus aspectos: diseño, producción, desarrollo, ensayos y logística.

Junto al salto tecnológico obtenido en este avión, destaca la enorme importancia del programa EF 2000 desde el punto de vista de la creación de empleo en España. Se estima que el número de

personas empleadas es del orden de 7.500. Esta cifra asciende hasta 22.000 empleo a anuales durante los próximos veinte años.

La inversión a realizar por el Gobierno español en este programa ascenderá a un total de medio billón de pesetas. El programa Eurofighter ha suscitado gran interés en países que están evaluando adquirir aviones de similares características. Los estudios de mercado prevén un potencial exportador de 850 aviones para los próximos veinte años.



Los ministros de Defensa, Eduardo Serra, y de Industria, Joan Piqué asistieron al acto junto al alcalde.

Denominado Crisol, se impartirá en el colegio Concepción Arenal

Taller para las empleadas de hogar inmigrantes

EL 22 de octubre al 19 de diciembre se pone en marcha un taller de profesionalización para la empleada de hogar inmigrante en el barrio de Las Margaritas, concretamente en el Colegio Concepción Arenal. Este curso está organizado por el Grupo de apoyo a Inmigrantes de la Concejalía de la Mujer y por la Concejalía de Servicios Sociales del Ayuntamiento.

Este taller, de nombre Crisol, está dirigido a mujeres inmigrantes que busquen trabajo o estén trabajando como empleadas de hogar y que por diferencias culturales e idiomáticas, tengan dificultades concretas para desempeñar las tareas domésticas.

Los objetivos que persigue son la profesionalización de la empleada de hogar, su integración cultural y ayudarla en la búsqueda de empleo.

Consta de dos sesiones semanales, los martes y los jueves, de 19 a 21 horas, en 18 sesiones. Se dispondrá de servicio de guardería. 

**Información: Delegación de Servicios Sociales.
Hospitalillo de San José. Coordina Pedro Tapia. Tel.: 681 76 62.**

Se dispondrá de servicio de guardería durante el desarrollo del curso.

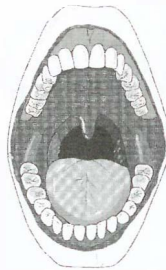

Recuperar la voz

LA Asociación Regional Madrileña de Atención y Rehabilitación de Laringectomizados cuenta desde hace pocas fechas con un nuevo centro de atención y rehabilitación en Getafe.

Todas las personas interesadas, pueden recibir atención y rehabilitación psicológica, para su integración social y familiar, de forma totalmente gratis, en el Centro Cívico de las Margaritas (avenida de las Ciudades s/n. El horario es de lunes a viernes, de 10 a 12 horas, llamando a los teléfonos 6951408 ó 6945029 (Leganés).

Someterse a una intervención quirúrgica de laringe, es algo común en nuestros tiempos; algo que antes no era sencillo. Los adelantos médicos y quirúrgicos, amén de una buena prevención han hecho que esta enfermedad (tumoración de laringe) se supere con intervenciones satisfactorias.

El problema, tras la intervención, consiste en recuperar la voz; algo que creaba y crea cierta problemática. Esta Asociación trata de que las personas vuelvan a hablar. Los avances en el campo de la fonética han sido espectaculares.

Se han estudiado en profundidad los mecanismos a los que obedece nuestra voz, y es una realidad indiscutible que, la práctica totalidad de los laringectomizados puede y debe volver a hablar, en un corto período de tiempo. Esto es lo que se pretende conseguir en el nuevo centro de Getafe. 

SOS salvar la escuela pública

EL curso escolar 1996-97, es el primero que comienza bajo los influjos políticos del nuevo gobierno. Después de trece años de una política educativa potenciadora de la escuela pública, entramos en este nuevo período, con claros signos de invertir los términos. Es decir, incentivar a la escuela privada. Cuando digo privada, entiendo como tal, aquella que no recibe ninguna subvención del Estado. Por consiguiente, se monta la empresa buscando una rentabilidad económica, lo que lleva pareado que los centros se ubiquen en aquellas zonas donde el poder adquisitivo de sus clientes les permita hacer uso de la oferta educativa que venden.

No obstante, pensando en su crecimiento y expansión y dado que la anterior clientela es limitada, la ministra del ramo, con su política de "libre elección de centro" le va a facilitar la llegada de nuevos clientes. Veamos: el gobierno del señor Aznar, entiende que el presupuesto de educación se debe repartir en función al número de alumnos que reciben enseñanza pública, de tal manera que a cada uno de ellos les corresponde una cantidad. Dinero que con la "libre elección de centro" la familia, podría utilizar como complemento del pago de un centro privado. No obstante, como esa cantidad no cubre los costes de las clases, la familia tendría que abonar la diferencia. De tal manera que de un solo plumazo se carga la política de oportunidades y de igualdad que el anterior gobierno impulsaba desde la educación.

Está claro, que aquellas familias que su poder adquisitivo no les permita abonar el complemento mencionado, podrán utilizar la enseñanza de la escuela pública y cuyo presupuesto de financiación vendrá asignado en los recortados presupuestos generales del Estado. Como no hay aporte privado, los medios disponibles en la "pública" para impartir la enseñanza serán reducidos. Esta política tiene terribles consecuencias sociales para cualquier país.

La riqueza democrática de la escuela pública es grandísima. El funcionario educativo, los maestros/as, son libres en su pensamiento ideológico. En la escuela pública convergen de manera libre el pensamiento conservador y el progresista, los alumnos perciben esas manifestaciones ideológicas en sus comportamientos y exposiciones, comprendiendo que en la vida hay varias formas y maneras de ser y vivir, además de convivir con otros compañeros de diferente estrato social. Luego, con el conjunto de la sociedad cada uno se posiciona y adopta el estilo de vida que su pensamiento le aconseja. Esta enseñanza plural enraza en lo más profundo del ser y facilita enormemente la convivencia democrática y la capacidad de alternancia de los gobiernos.

La escuela privada, —salvando alguna excepción— está gestionada y dirigida por determinados grupos afines a una posición ideológica o religiosa, cuyo mensaje y com-

portamiento, igualmente calan en los alumnos. También el entorno de convivencia es más exclusivista de una clase social. Esto tiene el riesgo de distorsionar la realidad de la vida, pues en la sociedad que nos rodea, se tiene que convivir con muchos más grupos que los que el entorno de estos centros te crea.

Después de lo expuesto, cómo se puede hacer una escuela pública de calidad. Porque ésta, es la condición indispensable que se tiene que dar para que se mantenga la escuela pública. Lo primero, es que los agentes sociales nos opongamos rotundamente a este estilo de plan educativo. No se puede tolerar ni aceptar recortes en la enseñanza pública. Lo segundo, es concienciar a los profesionales públicos de la necesidad de defender su puesto de trabajo ofreciendo lo mejor de sus conocimientos, de tal manera, que los resultados académicos provoquen que las familias soliciten el ingreso de sus hijos en su centro. Tercero, el partido político que durante trece años, ha trabajado para conseguir la consolidación social de un sistema educativo que permite la igualdad de oportunidades y el acceso a la enseñanza a todas las capas sociales, no puede permitir que un bien social de este calibre desaparezca sin que el gobierno que lo desmantele, pague su precio político. 

Antonio Pulido

Plan PRISMA, de 1997 al 2000

Más de 3.000 millones para Getafe

El Ayuntamiento de Getafe y la Comunidad de Madrid han firmado un acuerdo, dentro del denominado Plan Prisma (Plan Regional de Inversiones y Servicios de Madrid), mediante el cual se invertirá en nuestra ciudad la cantidad de 3.340 millones de pesetas en distintas infraestructuras.



El Conservatorio se finalizará con las inversiones de este Plan.

TRAS varias reuniones entre el alcalde de Getafe, Pedro Castro y el Consejero de Medio Ambiente y Desarrollo Regional, Mayor Oreja, se llegaba a un acuerdo entre ambas administraciones para dotar a la ciudad de nuevas infraestructuras y acondicionar otras existentes. La Comunidad invertirá alrededor de 2.000 millones y el Ayuntamiento 1.300, en el período comprendido entre el año 1997 y el 2000.

Entre otras obras se acondicionarán la red de saneamiento y mobiliario del casco urbano y algunas calles, zonas verdes, equipamientos administrativos y socioculturales, infraestructuras urbanas y equipamientos deportivos.

En lo referente al casco urbano y calles, destacan el acondicionamiento de interbloques en el barrio de Juan de la Cierva, la remodelación de la avenida del mismo nombre, la terminación del Teatro en la antigua Fábrica de Harinas y el acondicionamiento de la avenida de las Ciudades. En el capítulo de zonas verdes se llevará a cabo la conservación y reposición de parques municipales y la creación de un aula-naturaleza en las Lagunas de Perales.

Los equipamientos administrativos y socioculturales comprenden la terminación del Conservatorio de Música y Artes, acondicionamiento del Centro de Salud Mental o el reordenamiento y acondicionamiento del Cementerio. Asimismo, se urbanizará el Recinto Ferial de Muestras, destacando finalmente en el capítulo deportivo el acondicionamiento del Polideportivo San Isidro, la urbanización del Polideportivo Juan de la Cierva o el Proyecto de construcción del polideportivo en el barrio de la Alhóndiga. 

El Polideportivo Juan de la Cierva, una de las obras comprendidas en el Plan PRISMA.

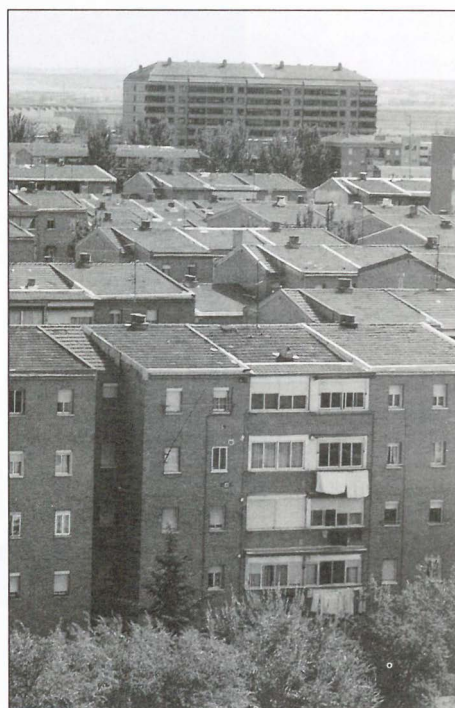

Aprobadas 192 fosas prefabricadas en el cementerio

EL pasado 12 de septiembre, en sesión plenaria, se aprobaba el proyecto y los pliegos de condiciones para llevar a cabo las obras de construcción de 192 fosas prefabricadas en el Cementerio Ntra. Sra. de la Soledad de Getafe, en un precio de algo más de 12 millones de pesetas y un plazo de ejecución de dos meses. 

Reducción del Impuesto de Bienes Inmuebles

EN la sesión plenaria del pasado 12 de septiembre se aprobó definitivamente para el ejercicio de 1997 el gravamen de los bienes inmuebles de naturaleza urbana establecido inicialmente en el 0,58%, sustituyéndolo por el 0,43%, en el Impuesto sobre Bienes Inmuebles de Naturaleza Urbana. Dicho acuerdo se alcanzó por mayoría absoluta de los miembros de la Corporación. 

El Ayuntamiento ha vuelto a la plaza de la Constitución

El Ayuntamiento de Getafe ha vuelto a su emplazamiento provisional en la plaza de la Constitución después de cuatro años en la sede provisional de la fábrica de harinas. Son 15.000 metros cuadrados construidos con una inversión de 1.700 millones de pesetas, costada al 50% por la Comunidad de Madrid y el Ayuntamiento. El proyecto es obra del arquitecto Francisco Rodríguez Partearroyo.

12

ESTE edificio constituye la primera fase del Ayuntamiento ya que queda pendiente una segunda fase. Son en total 8.000 metros cuadrados de edificio y 7.000 en instalaciones y garaje.

La construcción ha supuesto la ordenación y urbanización de la plaza de la Constitución en la que se han construido 150 plazas de aparcamiento de uso público distribuidas en dos plantas.

Se trata de un edificio construido en granito de Madrid que guarda la simbología propia de la Administración Local: torreón, reloj, balcón y soportales.

Una de las características más singulares de este edificio es que su cubierta es de agua, y en ella se han realizado plantaciones que no necesitan riego.

El solar donde se ha levantado este edificio es complicado ya que se trata de un solar entre medianerías, esta circunstancia ha empujado a buscar la luminosidad como uno de los elementos principales del edificio.

Las canalizaciones se han realizado bajo el suelo. En éstas van incluidas la ventilación y la climatización del edificio. **z**

Se ha buscado sobre todo la luminosidad en un solar complicado entre medianerías.

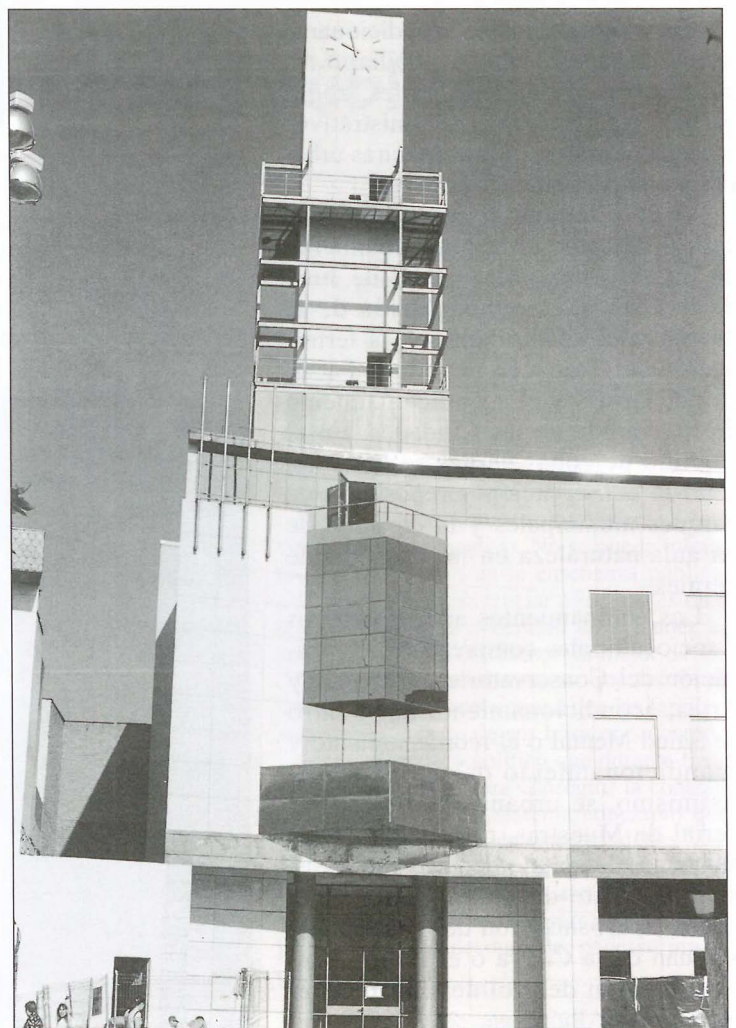

Fachada nuevo Ayuntamiento.

La cubierta es de agua en la que se han realizado plantaciones.



Distribución por plantas

Los vecinos de Getafe cuentan con un espacio más amplio para informarse, asesorarse y realizar las tramitaciones, con más comodidad y eficacia. Todo ello redundará en un mejor servicio para el ciudadano.

PLANTA BAJA

- Oficina Central de Información.
- Registro General.
- Impuesto de Actividades Económicas.
- Licencias de Apertura y Obras.
- Inspección.
- Oficina del Grupo Mixto.

ENTREPLANTA

- Impuesto de vehículos.

PLANTA PRIMERA

- Salón de Plenos.
- Oficina del Grupo Socialista.
- Oficina del Grupo Popular.
- Oficina del Grupo de Izquierda Unida.
- Secretaría General.
- Concejalía de Medio Ambiente.
- Concejalía de Personal.
- Contratación.

PLANTA SEGUNDA

- Alcaldía.
- Relaciones Institucionales.

- Servicio de Comunicación.
 - Boletín Informativo Municipal.
- Concejalía de Hacienda.
- Servicios Económicos.
- Intervención.
- Tesorería.
- Concejalía de Transporte.

PLANTA TERCERA

- Concejalía de Urbanismo.
 - Planeamiento.
 - Licencias.
 - Proyectos y Obras.
 - Impuesto de Bienes Inmuebles.
 - Plusvalía.
 - Servicio Contencioso de Urbanismo.

Organizadas por ADESAC

Tertulias en torno a un café

Dentro del curso 96-97, el Centro Cívico Juan de la Cierva, a través de ADESAC (Asociación de Salud Comunitaria) se realizarán cuatro tertulias para debatir sobre las relaciones Mujer-Hombre (Tertulias en torno a un café).

Se establecerán dos turnos y dos fechas distintas con el objeto de cubrir todos los horarios. Las inscripciones se pueden realizar hasta el 10 de octubre. En el horario de mañana, de 10 a 12 horas, se han elegido los días 16 de octubre, 6 y 20 de noviembre y el 11 de diciembre. En el horario de tarde, de 17.30 a 19.30 horas, los días 22 de enero, 5 y 19 de febrero y 5 de marzo.

Los temas a debatir son: Relación Mujer-Hombre, lo femenino frente a lo masculino, las medidas de acción positiva y Nuevos Roles, nuevos caminos. A cada tertulia estarán invitadas personas interesadas por el tema que se debata, existiendo la posibilidad de guardería siempre que el número de personas que lo solicite sea superior a 10. 



En la Escuela Oficial de Idiomas

“Thast’s English”: Curso de inglés a distancia

Thast’s English es un programa de educación a distancia para aprender inglés, creado por el Ministerio de Educación y Cultura en colaboración con la BBC inglesa y TVE, que cuenta con el apoyo de Argentaria. Es el único curso que, además, te permite obtener el Certificado del Ciclo Elemental de la Escuela Oficial de Idiomas.

Para recabar información se pueden dirigir a: Escuela Oficial de Idiomas de Getafe. En la Dirección Provincial del Ministerio de Educación y Cultura o llamando al teléfono (91) 468 02 79. El plazo de inscripción es hasta el 11 de octubre de 1996. 

Nuevos teléfonos del Ayuntamiento

AYUNTAMIENTO CENTRALITA:
649.91.00

ALCALDIA: 649.91.36
649.91.37

PRENSA: 649.91.38

CONTRATACION: 649.91.20

ARCHIVO MUNICIPAL: 649.91.50

HACIENDA Y PATRIMONIO:

CONCEJALIA: 649.91.34

SERVICIOS ECONOMICOS:
649.91.35

IMPUESTO CIRCULACION:
649.91.14

INSPECCION: 649.91.12

BIENES: 695.03.00

IBI-PLUSVALIA: 649.91.41

INFORMATICA: 649.91.33

COMPRAS: 649.91.31

**PERSONAL
SERVICIOS GENERALES:**

CONCEJALIA: 649.91.21

DIRECCION: 649.91.22

NOMINAS: 649.91.23

CONTRATACION: 649.91.24

SELECCION Y FORMACION CON-
TINUA: 649.91.25

SERVICIOS GENERALES: 649.91.26

TRANSPORTE Y TRAFICO:

CONCEJALIA: 649.91.32

DEPARTAMENTO: 649.91.47

MEDIO AMBIENTE:

CONCEJALIA: 649.91.28

DEPARTAMENTO: 649.91.29

SERVICIOS TECNICOS:

CONCEJALIA: 649.91.42

JEFE DE SERVICIO: 649.91.43

PLANEAMIENTO: 649.91.44

OBRAS Y PROYECTOS: 649.91.45

LICENCIAS: 649.91.46

GRUPO PSOE: 649.91.51

GRUPO IU: 649.91.40

GRUPO PP: 649.91.39

GRUPO MIXTO: 649.91.52

Comienza la campaña de vacunación antigripal

Comienza la campaña de vacunación antigripal de 1996. Se distribuirán 30.000 dosis de forma gratuita en el Area X sanitaria en el que participarán 16 equipos de atención primaria. Este programa está dirigido a adultos sanos mayores de 65 años y adultos y niños portadores de patologías cardiovasculares, enfermedades pulmonares, renales, o metabólicas crónicas.

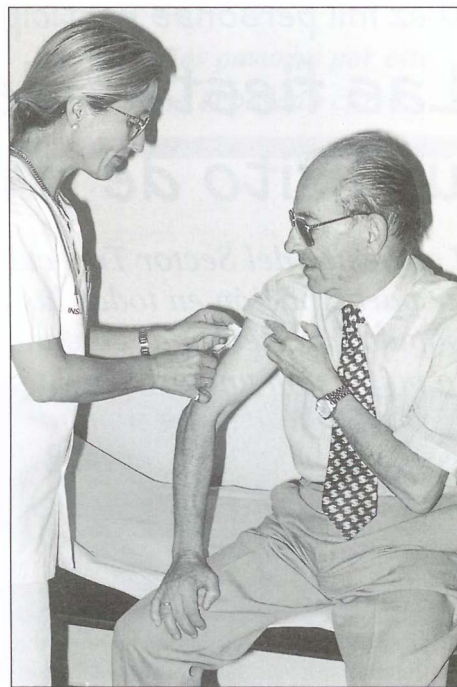

En la actualidad, la vacunación es el único medio de que disponemos para prevenir esta enfermedad, si bien, no puede ser considerada como una medida de salud pública dirigida a la población en general. La gran variabilidad antigénica de los virus gripales, que implica una constante modificación de la composición de la vacuna y el carácter generalmente benigno para gran parte de la población, así lo aconseja. No obstante, determinados grupos de población pueden desarrollar cuadros graves como

complicaciones patológicas existentes. Estos grupos son los que se califican de "riesgo" para esta enfermedad y a los que debe ir dirigida una campaña de vacunación antigripal.

En esta población están incluidas las personas mayores de 65 años, los adultos y niños con procesos cardiovasculares y pulmonares crónicos, con diabetes y otras alteraciones metabólicas crónicas, inmunosupresión, profesionales de la salud, personas que trabajen en grandes fábricas o empresas, y personal de "ser-

vicios esenciales" como bomberos, y policías...

CARACTERISTICAS

La gripe es un proceso infecto-contagioso que afecta a las vías respiratorias superiores de alto poder de difusión que se presenta generalmente en invierno en forma de brotes epidémicos anuales, o bianuales e incluso sigue siendo la única enfermedad con capacidad de producir pandemias que aparecen a intervalos regulares de tiempo. 

15

Medidas para reducir el riesgo de contagio

- Mantener unas pautas generales de vida sana, evitando que bajen las defensas del organismo.
- Cuidar de la higiene personal, evitando compartir con otra persona, copas, platos, vasos, útiles de aseo o cualquier otro objeto que pueda haber estado en contacto con saliva o mucosas.

- Mantener una alimentación equilibrada, no olvidando la fruta natural rica en vitaminas, sobre todo vitamina C.
- Evitar en lo posible el consumo de bebidas alcohólicas y tabaco.
- Protegerse adecuadamente frente a los grandes contrastes de temperatura.

- Evitar las grandes aglomeraciones y locales poco ventilados.
- Durante las epidemias, abstenerse en lo posible de acudir a los Hospitales salvo que sea necesario.
- La mejor prevención es la vacuna pero debe ser administrada a partir del mes de octubre para que sea realmente eficaz. 

Curso sobre menopausia

Los próximos 24 y 31 de octubre y 7, 14, 21 y 28 de noviembre, se celebrará en el Centro Municipal de la Mujer un curso sobre menopausia ante la gran aceptación que tuvo el que se desarrolló el pasado mes de abril.

El curso se impartirá en horario de 5 a 7 de la tarde, y en él participarán expertos de reconocida profesionalidad como el doctor Bugella, ginecólogo; el psicólogo Juan Antonio Colmenares; y la dietista Lily Yankelevich.

El programa de este curso tratará sobre los síntomas, tratamiento y prevención de algunas enfermedades que pueden acentuarse con la llegada de la menopausia, problema que afecta a las mujeres adultas entre 45 y 50 años.

El curso está organizado por la Concejalía de la Mujer, a través del Centro Municipal de la Mujer y en coordinación con el Centro Municipal de Salud. 

Diez mil personas participaron en las verbenas

Las fiestas del Sector Tres: un éxito de participación

Las fiestas del Sector Tres culminaron con un rotundo éxito de participación en todas las actividades. Las dos verbenas populares celebradas con una baja temperatura se llevaron la palma con una asistencia que sobrepasó las 10.000 personas. Fue impresionante el aspecto que presentaba la explanada del Recinto Ferial tanto en la zona de espectáculos como en la de juegos.

POR su parte, la fiesta de la bicicleta permitió de nuevo que más de 1.200 ecociclistas recorrieran el barrio reivindicándolo sin coches, "sin fórmula 1" y sin polución.

Incluso actividades a priori más minoritarias como el teatro, la danza, el baile, la zarzuela, las exposiciones... alcanzaron, según los organizadores, cotas de participación más altas que en años anteriores llenando los aforos previstos en la mayoría de los casos.

1.200 cicloturistas recorrieron el barrio y lo reivindicaron sin coches y sin polución.

ASOCIACIONES

Pero si ha sido un éxito la participación vecinal, es destacable el ingente trabajo que han desarrollado las asociaciones con su altruismo y las entidades

comerciales que con su colaboración económica han hecho posible que estas fiestas brillen con luz propia.

Ocho asociaciones vecinales, una coordinadora deportiva representante de otras tantas entidades deportivas, el apoyo técnico del Ayuntamiento, la labor del Consejo de Barrio y Centro Cívico así como el apoyo del Centro Comercial Getafe 3, Alcampo, Caja Madrid, Vídeo Club Nuevo Hogar y más de veinte comercios del barrio las han hecho posible.

El motivo de esta participación masiva la sitúa la organización a que el Sector Tres es un barrio con ganas "con deseos de consolidarse dentro de Getafe y, al mismo tiempo, afianzar su propia identidad". En el debe, la organización sitúa la infraestructura y estética del Recinto Ferial. 

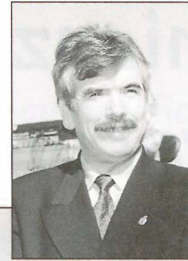

El Alcalde dio el pregón

Después de dos intentos fallidos, el Alcalde, Pedro Castro, consiguió ser el pregonero. En dos ocasiones anteriores tuvo que suspenderse el pregón debido a la intensa lluvia.

El pregonero dio un repaso al origen del barrio y recordó cómo las tierras de labor y huertas se convirtieron a este nuevo concepto de vida en comunidad gracias al esfuerzo y a la arriesgada apuesta de instituciones y cooperativas de vecinos.

Valoró especialmente los sacrificios que hubo que hacer hasta llegar a tener este barrio. "Las fiestas, deben poner de manifiesto los rasgos significativos y definitorios del barrio, deben ser lugar de encuentro, posada de caminantes y algo donde cada cual debe aportar su experiencia, su trabajo y sus ideas." 

Revisión catastral en el municipio de Getafe

El Centro de Gestión Catastral y Cooperación Tributaria del Ministerio de Economía y Hacienda está realizando la revisión Catastral del Municipio.

Aprobada la Ponencia de Valores (Boletín Oficial de la Comunidad de Madrid de 13 de mayo de 1996) en los próximos días el mencionado Centro de Gestión Catastral va a proceder a la notificación individualizada de los valores catastrales de todas las unidades urbanas de Getafe.

La notificación se realizará del 1 al 31 de octubre por personal acreditado por el propio Centro de Gestión Catastral y Cooperación Tributaria del Ministerio de Economía y Hacienda.

Para resolver cualquier consulta, información o aclaración, estarán abiertas al público del 7 de octubre al 5 de diciembre, en horario de mañana de lunes a viernes, de 10 a 14 h., y de tarde martes y jueves, de 17 a 20 h., dos oficinas situadas en:

- Avda. Vascongadas s/n. (Antiguo Colegio Nuestra Señora de los Angeles) Tel.: 683 22 93.
- Pza. Juan Vergara, s/n. (Edificio del CAD). Tel.: 683 10 32.

La notificación que se reciba establecerá claramente la oficina que le corresponde a cada ciudadano en función de la situación de la finca, así como las fechas de atención preferente, con el fin de que la atención sea lo más cómoda y ágil posible. 



Comienza la campaña de teatro en el cole

15.000 niños pasaron por este programa el pasado curso.

Como todos los cursos, en el mes de octubre comienza la "Campaña de Apoyo Municipal para Centros Educativos", que incluye otras ofertas afines como los conciertos didácticos, el cine y las visitas culturales

El Retablo de las Maravillas. Uroc Teatro.

El éxito de la campaña anterior en la que participaron 15.000 alumnos, hace posible que se realicen nuevas ediciones. El objetivo de esta campaña es la formación del alumnado en el conocimiento y aprecio de la cultura artística y del patrimonio. Todo ello de una forma amena y divertida, adaptada a los temas de los proyectos educativos.

Para este año se contemplan, entre otras obras *Alicia en el país de las maravillas*, de Lewis Carroll, a cargo de Factoría Teatro y *El retablo de las maravillas*, adaptación de un entremés de Cervantes, que ha obtenido un gran éxito en el Festival de Teatro Clásico de Almagro, escenificada por Uroc Teatro. Todo ello para alumnos de seis a once años.

Para el tercer ciclo de primaria (diez a doce años) destacan, entre otras: *Dr. Jeckill y Mr. Hyde* (en inglés), por la Chamber Theatre Company o *El Cinematógrafo*, a cargo de Cachivache.

El primer y segundo ciclos de secundaria (12 a 16 años) podrán acceder a clásicos como *Pícaros, rufianes y representantes* a cargo de Taormina; y *El maleficio de la mariposa*, que destaca por ser la primera obra de teatro de Federico García Lorca, con la compañía Blenamiboá.



La oferta, como citamos al principio, comprende conciertos didácticos a cargo de la Banda Municipal y la Coral Polifónica,

visitas culturales a la Catedral, Hospitalillo y antigua cárcel, y la posibilidad de tener una guía de recursos culturales. 

Exposición en el Centro Cívico "Juan de la Cierva" Madrid y el Cine, 100 años

ETAFAE va a rendir un homenaje a los cien años de 100 años de cine, con una exposición hasta el 17 de octubre, en el Centro Cívico "Juan de la Cierva", que contará con la colaboración de la Comunidad de Madrid.

En la muestra se podrán ver desde la "Linterna Mágica", pasando por el "Zootropo" y el "Cine Nic", hasta un plató, los atrezos y el vestuario. Asimismo, se van a realizar pases de películas en vídeo de los films más representativos del cine español, siendo abiertos a todos los públicos y totalmente gratuitos.

Los pases de cine tendrán lugar hasta el 10 de octubre, menos sábados y domingos, a las 17.45, presentándose dos películas diarias. La programación es: día 8, "La semana del asesino" y "El último caballo"; día 8, "La gran mentira" y "Bienvenido, Mister Marshall"; día 10, "Vecinos" y "La tía Tula". 



Red de arte joven

Nuevo ciclo de exposiciones

En octubre se ha iniciado un nuevo ciclo de exposiciones de artistas de Getafe, entre las que se pueden ver las pinturas de María Luisa Vecina en el Café "Violín", c/ Velasco, 10, hasta el 30 de octubre y la de Fernando Cortés de Pablo, en la Sala "Tryple Rock", c/ Felipe Calleja, 9, hasta el 27 de octubre. Asimismo, exponen en Madrid dos artistas locales en salas adscritas a este proyecto: Susana Galán mostrará su trabajos pictóricos en el Café "El Capacho", c/ Huertas, 35 y Angel Ruiz Zaco, fotógrafo, en el "Distrito 21", c/ Martín Seco, 52 (Villaverde Alto, ambas hasta el 15 de octubre).

Para esta temporada ya está abierto el plazo de inscripciones. Los interesados deberán dirigirse cuanto antes al SIAJ, en el Centro Cívico "Alhóndiga", plaza Pazos Pría, s/n., de 10 a 14 y de 17 a 19 horas.

Los requisitos para participar en la Red son: ser menor de 31 años y residir en la Comunidad. 

En el Centro Cívico de "Juan de la Cierva"

José Luis Sampedro inaugurará una exposición de su obra

El próximo día 16 de octubre tendrá lugar la inauguración de una exposición de la obra de José Luis Sampedro, en el Centro Cívico "Juan de la Cierva". En el acto estará presente el propio autor, miembro de la Real Academia Española. El acto se llevará a cabo en la biblioteca del centro, pudiéndose contemplar dicha exposición entre el 15 y 30 de octubre.

La exposición constará de libros, fotografías y manuscritos de este prestigioso escritor y economista. José Luis Sampedro nació en Barcelona en 1917. En 1958 gana la cátedra de Estructura Económica, simultaneando su labor docente con la de economista en el Banco Exterior.

Hasta el 30 de octubre se podrá admirar la exposición de este insigne escritor.

Tras la depuración llevada a cabo en la Universidad y la expulsión de profesores como José Luis Aranguren y Tierno Galván, se une a ellos; lo que supuso que el autor llevara a cabo su labor en Universidades americanas e inglesas.

En 1976 vuelve al Banco Exterior como economista asesor y más tarde como vicepresidente de la Fundación Banco Exterior. En 1977 es senador por designación real, jubilándose en 1984, siendo elegido miembro de la Real Academia Española en 1990. Su vida está jalonada de premios y distin-

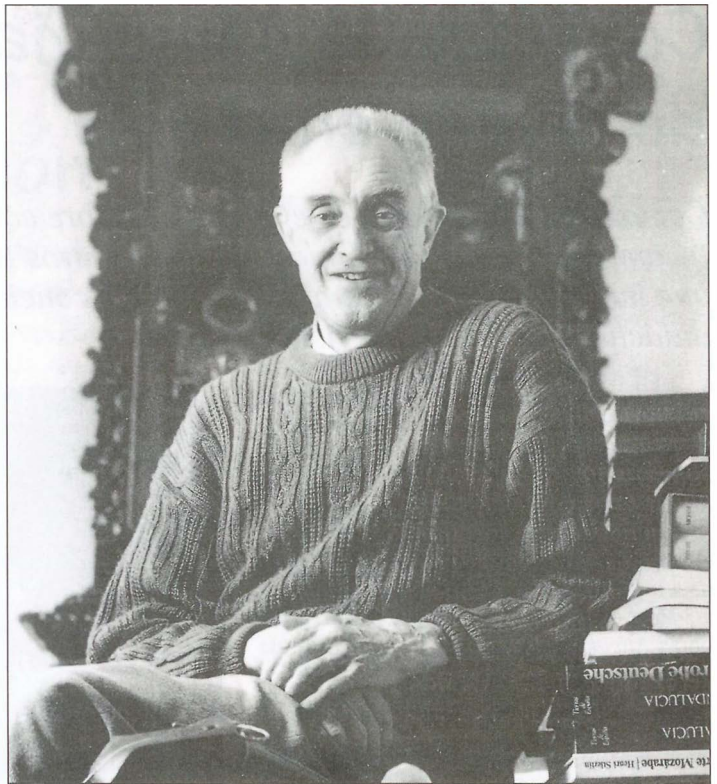

José Luis Sampedro.

ciones, publicaciones económicas y una completa obra literaria.

La exposición de Sampedro se podrá ver en horario de 17 a 21 horas, del 15 al 30 de octubre. 

18 En la plaza Palacios y hasta el 10 de noviembre

V Feria del Libro Antiguo y de Ocasión

La Concejalía de Cultura del Ayuntamiento de Getafe presenta la V edición de la Feria del Libro Antiguo y de Ocasión que se celebrará del 25 de octubre al 10 de noviembre en la plaza Palacios. Como en ocasiones anteriores el evento se realizará en colaboración con la Asociación de Libreros "Cervantes" y diversas entidades de Getafe relacionadas con el libro, la literatura y la publicación impresa en general. El horario de la feria será de 10 a 14 horas y de 17.30 a 21.30 horas, y sábados y festivos de 11 a 13 horas y de 18 a 22 horas. 

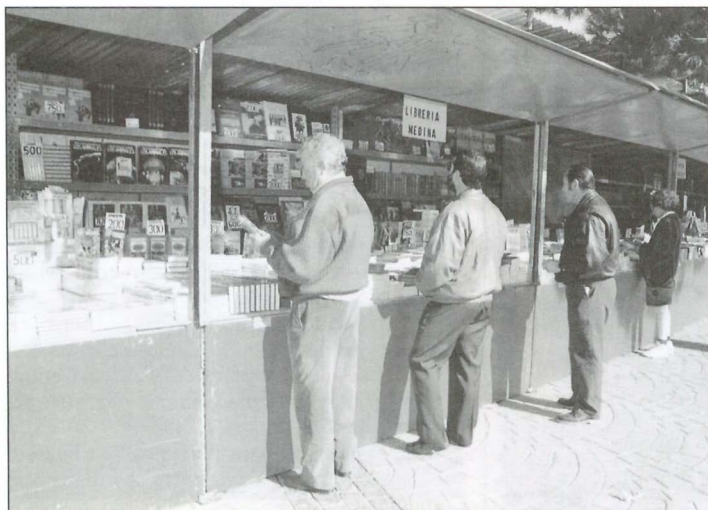

La Asociación Cultural "Gastalápiz" os invita a participar en el...

Juego literario

A partir de una anécdota cotidiana, se propone a los participantes un ejercicio de estilo y creatividad, de forma que la anécdota sea contada desde múltiples puntos de vista y distintos modos literarios.

Basándonos en el libro *Ejercicios de estilo*, de Raymond Queneau, pretendemos pasar un rato divertido, viendo cómo una situación puede contarse de 99 formas diferentes. Te daremos la anécdota y las pautas necesarias para que escribas tu texto.

Si quieres participar te esperamos el día 15 ó el día 22 de octubre de 18 a 20 h., en el Centro Cívico San Isidro, c/ Leoncio Rojas, 18.

Los textos se leerán dentro de la Feria del Libro de Getafe el día 8 de noviembre a las 20 horas, en el Centro Municipal de Cultura, c/ Madrid, 54. Los textos seleccionados serán publicados en la prensa local. 

Los próximos 18, 19 y 20 de octubre y dirigida por Francisco Ortuño

“Don Juan frente al espejo”, una nueva adaptación del mito

El mito de Don Juan cobrará una nueva dimensión en Getafe, con la puesta en escena de un espectáculo de Teatro-Danza titulado “Don Juan frente al espejo”, cuya adaptación correrá a cargo del director Francisco Ortuño, junto al prestigioso bailaror Adrián Galicia, primer bailarín y coreógrafo de la Compañía de Cristina Hoyos.

El espectáculo se ha inspirado en obras de Tirso, Da Ponte, Byron, Molière, Baudelaire, Auden, Grau; en las composiciones de Mozart, Strauss, Stravinski y en los palos y bases rítmicas flamencos.

Francisco Ortuño, el director del montaje, tiene claro que el mito de Don

Juan “es el reflejo de lo que somos nosotros mismos. Es una proyección de nuestros propios deseos, de lo que nos gustaría ser”.

El espectador de Getafe, según palabras del propio Ortuño “se va a encontrar en esta obra la imagen de la vuelta de un mito, que está ya de algu-

na manera domesticado. Se van a encontrar un Don Juan fuera de formato. No van a encontrar al Don Juan típico, descrito y definido en una obra literaria. El espectáculo es un obra de teatro-danza, donde los textos no están resueltos de una manera al uso. La puesta en escena se define en sí misma. Esta adaptación sólo puede realizarse en teatro. No valdría o no se la podría catalogar como novela, drama o danza”.

La participación del bailarín Adrián Galicia, un verdadero lujo para la obra, es enjuiciada del siguiente modo “siempre había soñado hacer algo con él. Cuando le propuse su asesoramiento y sapiencia como bailaror, decidió que sería el mismo quien formase parte del espectáculo. Es un gran bailaror, pendiente de renovarse a sí mismo y con ganas de trabajar en espectáculos innovadoras. Ya digo, trabajar con Adrián no es sólo un lujo, es un placer.”

Francisco Ortuño

Esta obra se inscribe dentro de un proyecto internacional, que se denomina “Espacio Europa Abierta”. Es un intento de crear un lugar de encuentro de investigadores de las artes escénicas y que en un futuro se extendería a las audiovisuales, a las musicales y a las plásticas.

Francisco Ortuño tiene una visión particular de la salud de que goza el teatro en España: “Yo creo que hay mucha gente con ganas de hacer cosas de calidad, que viven como todo el país. El pulso del teatro en España es el pulso de la vida de todo el país. El teatro, sobre todo el mediterráneo, es una manera de encontrarse con los ciudadanos. En España quizá no ha habido una formación de los espectadores, destinada u orientada fundamentalmente, a que disfruten de alguna manera del teatro. Hay que recuperar a los espectadores en los institutos, en las escuelas, etcétera. El teatro no es sólo interesante, es además apasionante.”

Ortuño tiene muy claro «que existe un Don Juan en cada persona. Don Juan lucha por vivir de una manera diferente, en la que entren aventuras y emociones. Don Juan es un personaje vigente ahora, antes y mañana». En la obra se verá reflejado algo peculiar «la gente ha de interpretar un poco la obra, el montaje, los diálogos y la danza. No es una versión ortodoxa, el espectador verá y sentirá una obra distinta».

Getafe es el lugar elegido para estrenar este montaje, que más tarde visitará París y Londres. En una coproducción del “Espacio Europa Abierta”, proyecto de dimensión internacional de la Concejalía de Cultura del Ayuntamiento de Getafe y Factoría Teatro. Cuenta con la colaboración del Festival Don Quijote de París y el Lost Theatre de Londres. En el espectáculo participan profesionales de Marruecos, Francia, Inglaterra, Colombia y España.

Una buena oportunidad para disfrutar de un mito español dirigido por Francisco Ortuño, acompañado por el “bailaor” Adrián Galicia y con una puesta en escena novedosa. Se presentará en Getafe los días 18, 19 y 20, en el Centro Municipal de Cultura.



Test entre bastidores

- Teatro.
- * Aventura.
- Actores.
- * Nobleza.
- Público.
- * Tremendo.
- Una obra de teatro.
- * Luces de Bohemia.
- Un libro.
- * El Quijote.
- Una asignatura pendiente.
- * Mañana.
- Un actor.
- * Marcelo Mastroniani.
- Una actriz.
- * Carmen Maura.
- Una máxima.

XI Gala del Deporte de Getafe

A la espera de los premiados

En la anterior edición se celebraba el X Aniversario de esta Fiesta Deportiva, una vez superado ese listón, el Ayuntamiento de Getafe ha puesto en marcha una nueva edición. A través de

este medio de comunicación, así como por otras vías se hace llegar a las entidades deportivas, asociaciones y particulares, el cuestionario para elegir a los mejores deportistas. Una vez recibidas

las respuestas y tras las deliberaciones del jurado, se conocerá a los galardonados. Esta nueva edición confirma la vigencia de una Fiesta con once años de vida. 

XI GALA DEL DEPORTE GETAFE

PROPUESTAS PARA LOS GALARDONADOS DEL 96

PREMIO	CANDIDATO	MERITOS
1 Al mejor deportista masculino nacional		
2 A la mejor deportista femenina nacional		
3 Al mejor deportista de la CAM		
4 Al mejor deportista masculino local		
5 A la mejor deportista femenina local		
6 Al joven valor local masculino menos de 21 años		
7 Al joven valor local femenino menor de 21 años		
8 Al mejor club o equipo local categoría sénior		
9 Al mejor club o equipo local femenino		
10 Entidad local por promoción del deporte de integración		
11 Entidad o colectivo local por promoción del deporte		
12 Personalidad local por promoción del deporte		
13 Entidad o empresa por patrocinio del deporte local		
14 Labor periodística por difusión del deporte local		

Los premios del 1 al 3 aceptan propuestas de deportistas individuales, equipos o selecciones. Las propuestas se remitirán total o parcialmente rellenas a la Delegación de Juventud y Deportes. (Centro Cívico "Alhóndiga") hasta el 18 de octubre a las 13.00 horas, siendo necesario indicar el motivo de la propuesta. El jurado tendrá la decisión final sobre los premios.

Candidatura presentada por: Teléf.:



AYUNTAMIENTO DE GETAFE
Delegación de Juventud y Deportes

¿TE GUSTA EL BALONCESTO?

SI QUIERES FORMAR PARTE DEL MEJOR EQUIPO DE ESPAÑA Y LLEGAR A SER CAMPEÓN DE EUROPA

¡HAZTE SOCIO DEL POOL-GETAFE!

RESERVA TU PLAZA EN EL PABELLÓN JUAN DE LA CIERVA.

5000 PTAS/ TEMPORADA ADULTOS
3000 PTAS/TEMPORADA INFANTILES (< 14)
Y UN BONO ESPECIAL FAMILIAS (2 ADULTOS Y 2 INFANTILES)
POR SÓLO 12.000 PTAS/TEMPORADA.

LOS PRIMEROS EN ABONARSE PODRÁN ELEGIR LOCALIDAD
¡ ABONATE !

PODRÁS VER EN DIRECTO TODOS LOS PARTIDOS DE LA LIGA Y DE LA COPA DE EUROPA.
 PODRÁS GANAR 2 VIAJES GRATIS A ESTAMBUL PARA VER LA FINAL-FOUR.

LOS 100 PRIMEROS ABONOS ENTRARÁN EN ESTE SORTEO.
 VENTA DE ABONOS EN EL POLIDEPORTIVO JUAN DE LA CIERVA.
 Avda. de las Ciudades s/n oficinas de club de baloncesto.



XII Campeonato de España de Ultraligeros

El Club Ultraligeros de Getafe, en lo más alto

El XII Campeonato de España de Ultraligeros, celebrado en la localidad de Robledillo de Mohernado (Guadalajara) ha supuesto un nuevo éxito para los integrantes del Club Ultraligeros Getafe.

LOS componentes de este club han quedado clasificados en primer y segundo lugar de la clase Open Biplazas y primeros y terceros en la general de dicha modalidad con 5.000 y 4.529 puntos, respectivamente.

Ningún club de nuestro país ha estado tan representado como el Club de Ultraligeros Getafe, con cuatro pilotos y dos ultraligeros biplazas, uno de ellos patrocinado por el Ayuntamiento de Getafe, a través de su Delegación de Juventud y Deportes, pilotado por Pedro Nogueroles y Bernardino Rodríguez. Ambos han ascendido un peldaño más en esta modalidad deportiva. Asimismo, Adolfo Asensio y Antonio Morales revalidaron su título de campeones de España.

Las pruebas se llevaron a cabo, durante los días 6, 7 y 8 de septiembre, consistiendo en las modalidades de navegación, localización y fotografiado de puntos en el mapa en un radio de 100 kilómetros alrededor del aeródromo y cambios de rumbo o dirección según indicación de los jueces. Asimismo hubo pruebas de permanencia en vuelo con combustible limitado, pruebas de velocidad en triángulo determinado, y otras de habilidad y destreza, como aterrizajes en parrilla con el motor parado, etcétera.

Ante los resultados obtenidos en las tres últimas ediciones del Campeonato de España, los miembros del Club iniciarán, a pesar de las dificultades económicas, las gestiones para conseguir esponsorización que pueda facilitar la asistencia a las "I Olimpiadas de los Deportes Aéreos" que se celebrarán en Turquía en septiembre de 1997. 



Pool Getafe de Baloncesto. Comienzo arrollador

LAS jugadoras de Antonio Díaz Miguel comenzaron el campeonato liguero como una auténtica apisonadora. El equipo gallego Mejillón Galicia perdía frente al Pool Getafe por un contundente 108-62.

Con un pabellón Juan de la Cierva casi lleno, el equipo getafense no dio opciones en ningún momento a sus contrarias. El poderío de la pivot Zassoulskaya, el juego agresivo de Amaya Valdemoro, la clase de Blanca Ares, la templanza de Blanca Ares y el poder aéreo y reboteador de Margot Dydek; el conjunto getafense dejó muy a las claras el baloncesto que se va a contemplar tanto en Liga como en Copa de Europa.

No conviene olvidar al resto de jugadoras, un auténtico lujo, quienes suplen al quinteto inicial con creces. Hemery, Robinson, Valero, Wicks, González y Alvaro son la élite que conforman este equipo femenino de baloncesto. Baste decir que en el segundo choque liguero frente al Universidad de Oviedo se impusieron por otra abultada victoria (45-100). La guinda a este comienzo es la Competición Europea, en las que Pool Getafe ha depositado gran parte del trabajo de temporada. 



Getafe C.F. El equipo empieza a acoplarse

CUANDO han transcurrido cinco jornadas del campeonato liguero, se puede decir que Getafe C.F. ha empezado a encontrar el estado físico perfecto y que su maquinaria empieza a acoplarse. Tres empates y dos victorias han situado al conjunto azul en sexta posición en la tabla, con 9 puntos y a tan sólo cuatro de la cabeza, al frente de la cual se sitúa el Langreo.

El grupo en el que está enclavado el equipo azul entraña dificultades, sobre todo porque los rivales, en especial los equipos filiales, practican un fútbol de alta escuela. El partido frente al Sporting B, el mejor encuentro de los hasta ahora disputados, evidenció a las claras el nivel competitivo de esta Segunda División B.

Sea como fuere, el equipo empieza a encontrar su verdadera identidad en un campeonato que no ha hecho más que comenzar. Los hombres de Duque son conscientes de la labor que les queda por delante. Por el momento, los primeros indicios invitan a la confianza. 



FARMACIAS DE GUARDIA

- A:** Abierto día y noche (cierra de 13.45 a 17.00 horas).
- C:** Abierto hasta las 10 de la noche (cierra de 13.45 a 17.00 horas).
- B:** Abierto hasta las 10 de la noche.
- D:** Servicio nocturno desde las 10 de la noche a 9.30 del día siguiente.

DIA 1:
 B- San Vicente, 13
 D- Madrid, 48
 C- Avda. Ciudades, 54
 DIA 2:
 B- Avda. Ciudades, 10
 A- Brunete, 2
 DIA 3:
 B- Azahar, 1
 D- Madrid, 40
 C- Córdor, 2
 DIA 4:
 B- Arboleda, s/n., LC-3, Ed. C/ San José, 30
 D- Madrid, 48
 C- Titulcia, 11
 DIA 5:
 B- Avda. Juan Carlos I, s/n.
 D- Madrid, 40
 DIA 6:
 B- Barraquer, 9
 A- Leoncio Rojas, 36-38
 DIA 7:
 B- Córdoba, 2
 D- Madrid, 48
 DIA 8:
 B- Serranillos, 19
 A- Avda. Angeles, 43
 DIA 9:
 B- General Pingarrón, 11
 D- Madrid, 48

C- Granada, 3
 DIA 10:
 B- Valdemoro, 12, Esq. Torrejón de Velasco
 A- Zaragoza, 8
 DIA 11:
 A- Avda. Juan de la Cierva, 36
 D- Madrid, 48
 B- Avda. Juan Carlos I, 11
 DIA 12:
 B- Avda. Ciudades, 54
 D- Madrid, 48
 C- San Vicente, 13
 DIA 13:
 B- Pza. Constitución, 10
 D- Madrid, 48
 C- Alonso de Mendoza, 24
 DIA 14:
 C- Doctor Sánchez Morate, 11
 D- Madrid, 40
 B- Cervantes, 5
 DIA 15:
 B- Garcilaso, 42
 D- Madrid, 48
 C- Avda. Angeles, 9
 DIA 16:
 B- Madrid, 91

D- Madrid, 40
 C- Pza. Estalactitas, s/n. Sector III
 DIA 17:
 B- Pintor Rosales, 2
 D- Madrid, 48
 C- Alicante, 4
 DIA 18:
 B- Colibrí, 7
 D- Madrid, 40
 C- Avda. España, 18
 DIA 19:
 B- Aragón, 16
 D- Madrid, 40
 C- Pza. Magdalena, 5
 DIA 20:
 B- Avda. España, 46
 D- Madrid, 48
 C- San José de Calasanz, 4
 DIA 21:
 B- Maestro Bretón, 19
 A- Galicia, 7
 DIA 22:
 B- Tarragona, 20
 A- Salvador, 6
 DIA 23:
 B- Hospital San José, 10
 D- Madrid, 40
 C- Castellón de la Plana, 10

DIA 24:
 B- Leoncio Rojas, 36-38
 A- Barraquer, 9
 DIA 25:
 B- Brunete, 2
 A- Avda. Ciudades, 10
 DIA 26:
 B- Los Sauces, 28, LC-3, Sector III
 D- Madrid, 48
 C- Madrid, 111
 DIA 27:
 B- Aragón, 34
 D- Madrid, 40
 C- Perales, 11
 DIA 28:
 B- Córdor, 2
 D- Madrid, 40
 C- Azahar, 1
 DIA 29:
 B- Titulcia, 11
 D- Madrid, 48
 C- Arboleda, s/n., LC-3, Ed. C/ San José, 30
 DIA 30:
 D- Madrid, 40
 C- Avda. Juan Carlos I, s/n.
 DIA 31:
 D- Madrid, 48
 C- Córdoba, 2

SERVICIOS CIUDADANOS

Ayuntamiento de Getafe
 Ramón y Cajal, 22
 Tel.: 695 03 04
Teléfono directo de Información
Ayuntamiento de Getafe
 Tel.: 683 95 09
Oficina de Información en Perales del Río
 Tel.: 684 75 66
Oficina de Información en El Bercial
 Tel.: 681 74 39
Oficina de Información en el Sector III
 Tel.: 683 98 06

SEGURIDAD CIUDADANA

Policía Municipal
 Avda. Arcas del Agua, s/n.
 Tel.: 681 33 62
Protección Civil
 Avda. Arcas del Agua, s/n.
 Tel.: 682 19 12
Bomberos
 Avda. Ciudades, s/n.
 Tel.: 681 29 45
 Urgencias: 696 07 08
Comisaría
 Avda. de los Angeles, s/n. Tel.: 695 76 39

SANIDAD

Centro Municipal de Salud
 C/ Perales, 6. Tel.: 681 51 76
Centro Salud Mental
 C/ Alvaro Bazán, 12. Tel.: 682 30 12

CENTROS DE SALUD

Centro Salud Los Angeles
 Avda. Angeles, 57
 Tel.: 683 92 40
Centro Salud El Bercial
 C/ Delfín, 6
 Tel.: 682 05 91
Centro Salud Margaritas
 C/ Madrid, 129
 Tel.: 695 12 67
Centro Salud Juan de la Cierva
 C/ Juan de la Cierva, s/n.
 Tel.: 695 51 98

Centro Salud Sánchez Morate
 C/ Sánchez Morate, s/n.
 Tel.: 683 25 25

Centro Salud El Greco
 Avda. Reyes Católicos, s/n.
 Tels.: 681 75 12 / 681 75 95

Centro Salud Sector III
 Avda. Juan Carlos I, s/n.
 Tel.: 682 58 96

Centro Salud Perales del Río
 C/ Juan de Mairena, s/n.
 Tel.: 684 73 00

Hospital Universitario de Getafe
 Ctra. Leganés
 Tel.: 683 93 60

AMBULANCIAS

Cruz Roja
 C/ Leganés
 Tel.: 695 60 47
Puesto de Socorro
 Tel.: 683 66 41

TELEFONOS DE INTERES

Teléfono Enseres Usados
 Tel.: 682 29 38

OMIC
 Tel.: 695 56 29
Centro de la Mujer
 C/ San Eugenio, 8
 Tel.: 683 70 70

Asociación Getafense de Alcohólicos (AGAS)
 Tel.: 501 63 78

Visitaron el Ayuntamiento...



Colegio San José de Calasanz, 6.º

Volver a empezar

Como en el título de la película, estos alumnos del colegio San José de Calasanz, han regresado a las aulas para empezar un nuevo curso. Cargados de libros y renovadas ilusiones, afrontan otro año crucial para su futura formación académica y para su vida. Ellos en las fotografías se muestran tal y como son. Con amplias sonrisas, desenfado, cara de pícaros y una vitalidad a prueba de todo. Visitaban el

Ayuntamiento y dejaban constancia de generación de futuro, intentando saber qué se hace para resolver los problemas de su ciudad.

Tras las respuestas a sus múltiples preguntas, las fotografías de rigor, que quedarán para siempre. Alumnos, profesores y el alcalde, forman ya algo cotidiano en las visitas que realizan los colegios a la Casa Consistorial.

Colegio San José de Calasanz, 3.º



V.P.T.

VIVIENDAS DE PROTECCIÓN OFICIAL



Residencial Puerta de Madrid

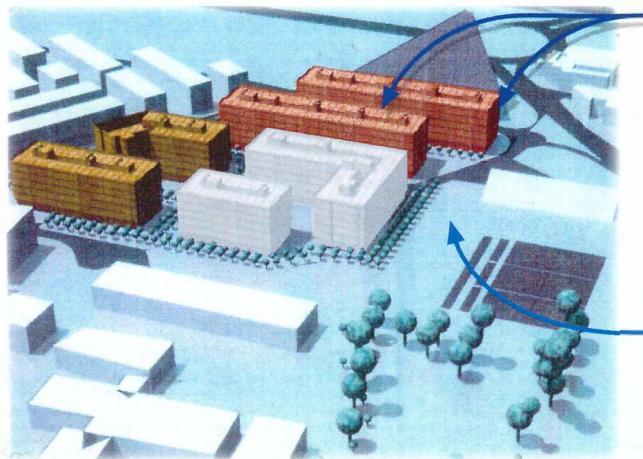

232
Viviendas de
Protección Oficial
(V.P.T.) de 2, 3, y 4
dormitorios
desde

12.100.000

+7% I.V.A.

PRECIO CERRADO

En los terrenos
del campo del
Getafe Club de
Fútbol.

Todo lo que
quieres, cerca
de tu casa, en
Getafe.

BANCO HIPOTECARIO
Argentaria



Suelo adjudicado por el
Ilmo. Ayto. de Getafe a FCC.
Entrega de viviendas
garantizada mediante la
cesión de crédito ante
notario.

MEMORIA DE CALIDADES

SOLADOS Y ALICATADOS:

Parquet de roble (25x5 cm.). Suelos de gres (30x30 cm.) en baños y cocinas. Alicatado de gres en (20x30 cm.).

Portales de entrada solados en mármol crema marfil o similar.

CARPINTERÍA EXTERIOR:

Aluminio lacado en color blanco y ventanas abatibles.

ACRISTALAMIENTO:

Vidrio Climalit o similar 4-6-4 mm.

CARPINTERÍA INTERIOR:

Puerta de entrada semiblandada.

Puertas de paso plafonadas barnizadas.

Frente de armario en Sapelly.

PINTURA:

Techos y paredes con gotelé.

FONTANERÍA:

Aparatos sanitarios Roca modelo Dama o similar blancos.

Grifería monoblok de Roca modelo Cosmia o similar.

CALEFACCIÓN:

Individual por Gas Natural con caldera mixta Fagor.

TELEFONÍA:

En salón y dormitorio principal una toma para teléfono y otra para TV/FM.

Portero eléctrico automático.

ASCENSORES:

Capacidad para 6 personas y puertas automáticas.

DOTACIONES:

Cocina amueblada con muebles altos y bajos sin electrodomésticos.

Todas las viviendas tendrán vinculada una plaza de aparcamiento.

OPCIONALES:

Caja fuerte.

Pre-instalación de Aire Acondicionado.

Domótica: con servicios de intrusión, alarma, etc (mínimo 50% del bloque).

Video-Portero (unanimidad).

FORMA DE PAGO

VIVIENDA DE 2
DORMITORIOS DE 60,06 M²

Reserva	250.000
Entrada	1.300.000
Escritura suelo (3/97)	450.000
Mensualidad (24)	50.000
Extras(4)	100.000
Préstamo	8.500.000
PRECIO	12.100.000

+ 7% DE I.V.A.

GARAJE INCLUIDO EN EL PRECIO
TRASTERO Y SEGUNDA PLAZA DE GARAJE OPCIONALES

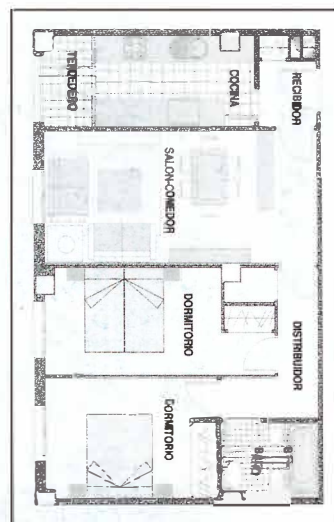

C/ Luna, n° 8
Telfs.: 682 60 00
682 61 61
28901 GETAFE

Junto a Plaza Ayuntamiento.

V.P.T.
VIVIENDAS DE PROTECCIÓN OFICIAL