



Getafe rindió homenaje a Pedro Patiño



Una ocasión histórica
26 de septiembre,
la Vuelta Ciclista
a España sale
de Getafe

Presentación



Arranca EXPOGETAFE 96



A Pedro Patiño, veinticinco años después

El 13 de septiembre de 1971 moría, abatido por los disparos de fuerzas del orden público, un vecino de Getafe, un trabajador cabal, defensor de los derechos fundamentales de la persona y de los trabajadores. Veinticinco años después, sus compañeros de Comisiones Obreras le rindieron un merecido homenaje y recordaron que su lucha no fue baldía, y que debemos seguir trabajando en la conquista de un mayor progreso social. El Ayuntamiento le dedicó una placa en el Centro de Formación Ocupacional que lleva su nombre y que descubrió su viuda, Dolores Sancho.



BIOGRAFIA

- 1937 Nace en Puebla de Almoradiel (Toledo).
- 1953 Se traslada a vivir a Getafe.
- 1969 Entra a formar parte de la Comisión Provincial de Construcción de CC.OO.
- 1971 Muere por disparos de fuerzas del Orden Público en Zarzaquemada (Leganés).

*A Pedro Patiño,
vecino de Getafe.
Vivió para la libertad
y murió por la intolerancia*

Desde muy joven sus inquietudes sociales le llevaron a incorporarse al movimiento obrero. Sufrió múltiples persecuciones, detenciones, cárceles..., todo ello por buscar una sociedad más justa y por el reconocimiento de los derechos inherentes a la persona.

Así era él. Suficientemente conocido y perseguido por la policía política del régimen de Franco. ¿Quién iba a pensar que en las calles de Leganés encontraría la muerte? En aquellos días se respiraba la tensión, el gran despliegue policial de forma fantasmagórica tomaban las obras, las barriadas y las calles. No fue suficiente para abortar la decisión de aquellos sindicalistas, con Patiño a la cabeza, que se sabían poseedores de la razón que les hacía valientes.

TRABAJADOR SENCILLO

El 13 de septiembre de aquel fatídico año, en aquel reparto de propaganda por los tajos y obras de Leganés, la Guardia Civil tenía marcado su objetivo. Iban tras sus pasos, la mano de uno de sus números empuñando el arma y Pedro Patiño perdió su vida. Un trabajador sencillo, un sindicalista luchador más, asesinado por defender su ideas.

PRENSA DE LA EPOCA

Los medios de comunicación escritos de la época tampoco escaparon a la falta de libertad de prensa. Los censores obligaron a reproducir la nota oficial emitida por la tristemente famosa Dirección General de Seguridad, que mintiendo descaradamente señalaron que hubo agresión por parte de Patiño, y en

- Desde muy joven sus inquietudes sociales le llevaron a incorporarse al movimiento obrero. Sufrió múltiples persecuciones, detenciones, cárceles... Todo ello por buscar una sociedad más justa y por el reconocimiento de los derechos inherentes a la persona.



el forcejeo “se disparó el arma...”. ABC tituló: “Propagandistas ilegales detenidos y uno muerto”. *Informaciones*: “Muere de un tiro cuando repartía propaganda ilegal”. *El Pueblo* ni siquiera se hizo eco del suceso, aunque, paralelamente, un gran titular decía: “Disminuye el paro de construcción...”.

También es justo recordar el editorial de *Cuadernos para el Diálogo*, en su número de octubre de aquel 1971: “... ante la inhibición del sindicato oficial, los trabajadores de la construcción recurrieron a la huelga, convencidos de disponer ya sólo de este instrumento para hacer valer sus reivindicaciones. Durante el desarrollo de la misma, el pasado día 13 de septiembre, hacia las nueve de la mañana, el obrero de la construcción Pedro Patiño Toledo, que repartía octavillas, resultó muerto como consecuencia de los disparos de la Guardia Civil”.

Hay que condenar, una vez más, la ausencia de una información veraz y suficiente sobre los acontecimientos de esos días. La inexistencia de cauces eficaces ha llevado de nuevo a los trabajadores a actividades de protesta al margen de la legalidad. Quede clara la alarma que nos producen las sucesivas víctimas —Granada, Erandio, Alava y más recientemente en Barcelona— en incidentes similares.

REGIMEN DICTATORIAL

La muerte no fue una casualidad ni un hecho aislado, fue la víctima del escarmiento que las duras represalias de aquel régimen quiso dar a los trabajadores de la construcción por reivindicar el fin de la dictadura y la vuelta a la libertad, a la democracia.

- “La muerte no fue una casualidad ni un hecho aislado, fue la víctima del escarmiento que las duras represalias del aquel régimen quiso dar a los trabajadores de la construcción por reivindicar el fin de la dictadura y la vuelta a la libertad, a la democracia”.

H ♦ O ♦ M ♦ E ♦ N ♦ A ♦ J ♦ E

Pedro Patiño

XXV Aniversario de su muerte

Recuperar la memoria... un acto de justicia

El 13 de septiembre de 1971, en Leganés (Madrid), moría, abatido por los disparos del arma de un guardia civil, el obrero de la construcción Pedro Patiño Toledo. Pedro Patiño, entregado luchador en defensa de los derechos de los trabajadores, de la libertad y los derechos humanos, cometió, junto con sus compañeros, un único delito: distribuir propaganda de CC.OO. invitando a los trabajadores del sector a secundar la huelga de la construcción convocada en Madrid. El motivo de aquella movilización era alcanzar un convenio colectivo que recogiese mejores condiciones de trabajo, de salarios y de reducción de jornada laboral. Ese fue su gran delito.

Con aquel crimen, el gobierno franquista se volvió a "equivocar" (si así se puede decir), en vez de frenar la huelga, ésta adquirió más fuerza y llegó a alcanzar carácter nacional. La solidaridad con los trabajadores llamó a la puerta de todo el Estado: Barcelona, Sevilla, Córdoba, Valencia..., todos se pusieron de pie. La muerte de Patiño no caía en saco roto. El asesinato y toda la problemática de la industria y de la construcción llevó, muy valiente y decididamente, a que una comisión de trabajadores, encabezada por otro gran sindicalista, Macario Barjas (actual Presidente de la Federación Regional de Madrid de Construcción y Madera de CC.OO.), viajasen en plena clandestinidad, sorteando numerosos peligros, hasta San Sebastián, donde consiguieron a duras penas abordar al entonces Ministro de Trabajo, Licinio de la Fuente, exigiéndole la negociación de las reivindicaciones y la investigación de la muerte de Patiño.

Sin duda alguna, la muerte de aquel sindicalista y los problemas de los trabajadores no eran motivo suficiente para alterar a ese Ministro, que advirtió del peligro de detención a los integrantes de la Comisión. Tampoco en aquella ocasión pudo el régimen dictatorial amedrentar a los de CC.OO., que adquirieron más capacidad y decisión saliendo abiertamente y a pecho descubierto en la defensa de los intereses de los trabajadores.

Evidentemente, no hubo ningún tipo de apertura de investigación y aquel crimen, como tantos otros, quedaría sin juzgar. Si acaso, el de Pedro Patiño fue un asesinato especialmente espeluznante, tal y como escribió el dirigente sindical en su libro *La Construcción*: "A nuestro compañero Patiño lo enterraron sus verdugos. Ni sus familiares más íntimos pudieron darle el último adiós a la hora de meterle en la fosa. Nuestro compañero fue enterra-

do entre fusiles, pero Patiño seguirá siendo ejemplo, como lo son otros muchos, para los que continuamos y continuaremos la lucha hacia nuestra emancipación".

En el 13 de septiembre, al cumplirse el XXV Aniversario de aquel vil asesinato, en recuerdo de Patiño, se le rinden los homenajes debidos y se reafirma la voluntad de lucha de CC.OO., en el contexto actual, para conseguir un mundo mejor, con mayor justicia social y bienestar para el mundo del trabajo.

Muchos de los objetivos de la lucha que le costó la vida a Patiño hoy han sido conseguidos, aunque habrá que seguir defendiéndolos para que no nos los arrebaten. Otros aún no se han conquistado y siguen siendo un importante reto para alcanzar un estado de dignificación del mundo del trabajo.

Recordar el pasado, evitar la repetición de injusticias en el futuro y, sobre todo, que nunca más ningún trabajador, ningún ser humano, sea asesinado, torturado, perseguido o encarcelado por el mero hecho de defenderse de la explotación y de regímenes dictatoriales, como le sucedió a Pedro Patiño y a tantos otros que no dudaron en sacrificar sus vidas por la llegada de la libertad y la democracia.

Fernando Serrano Pernas
SECRETARIO GENERAL
DE LA FEDERACION ESTATAL
DE CONSTRUCCION Y MADERA DE CC.OO.
(F.E.C.O.M.A - CC.OO.)

- "Nuestro compañero fue enterrado entre fusiles, pero Patiño seguirá siendo ejemplo, como lo fueron otros muchos, para los que continuamos y continuaremos la lucha hacia nuestra emancipación".

- Muchos de los objetivos de la lucha que le costó la vida a Patiño hoy han sido conseguidos, aunque habrá que seguir defendiéndolos para que no nos los arrebaten.

Getafe a la vuelta

EL próximo 26 de septiembre nuestra ciudad será protagonista de la presente edición de la Vuelta Ciclista a España. Desde aquí partirá la 19.^a etapa, que según muchas opiniones puede resultar decisiva para el triunfo final. El acontecimiento resulta destacado, al ser la primera vez que Getafe acoge este evento como protagonista, y no como mero espectador del paso de los ciclistas.

Las gestiones municipales han dado su fruto, contando con la colaboración de entidades privadas y la buena disposición de la entidad organizadora de la ronda española. Si a esto añadimos la presencia de lo mejor del ciclismo internacional, incluido Indurain, se puede decir que ese día seremos protagonistas de primer orden.

Los ciudadanos, sobre todo los más jóvenes, podrán sentir de cerca la presencia de la parafernalia que mueve un espectáculo de esta envergadura y verán a sus ídolos de cerca. Getafe se ha volcado con el evento, lo que supondrá un aliciente para sus habitantes y una manera de acercar el deporte de élite a pie de calle. Una oportunidad única para no perdérsela. Getafe se va de Vuelta.

Sumario

ASOCIACIONES JUVENILES 4

PARTIDOS POLITICOS 5/6

**MAS DE 3.000 MILLONES DE INVERSION
PARA GETAFE 8/9**

ARRANCA EXPOGETAFE 96 10

**LA 19.^a ETAPA DE LA VUELTA CICLISTA A ESPAÑA
SALDRA DE GETAFE 12/13**

**LUCES, ALEGRIA Y COLOR
EN LAS FIESTAS DEL SECTOR TRES 17**

SEGUNDA MARCHA CICLOTURISTA 20

**BOLETIN INFORMATIVO
DEL AYUNTAMIENTO
DE GETAFE**

*Depósito Legal: M. 3.742.1975
Tirada: 50.000 ejemplares*

EDITA

Ayuntamiento de Getafe

DIRECTORA

Rosa María Ferrero

REDACTOR

Nicolás Méndez

SECRETARIA DE REDACCION

M.^a Belén Sadoz

FOTOGRAFIA

Miguel Angel Martín

DISEÑO Y DIAGRAMACION

Natalia González

REDACCION

C/ Ramón y Cajal, 22

Tel.: 683 61 25

Getafe (Madrid)

MAQUETACION E IMPRESION

grafoffset sl

Herreros, 14. Getafe (Madrid)

DISTRIBUYE

Atenea Publicidad, S.L.

Tels.: 696 16 80/18-49

Campamentos de verano

Para cuando vea la luz este número del Boletín Municipal, estaremos de nuevo metidos en el ritmo cotidiano de la ciudad: el trabajo, los estudios, las prisas, etc. Atrás quedan ya los días de vacaciones, su tranquilidad y el tiempo de ocio y diversión.

PARA nosotros, como grupo que trabaja con niños, niñas y jóvenes, el verano marca una cita muy importante en nuestro calendario. Es el momento destinado al campamento de verano, donde una asociación de tiempo libre como la nuestra y otras más de Getafe culminamos el trabajo educativo que llevamos a cabo con niños, niñas y jóvenes durante todo un curso escolar.

Son quince días de intensa convivencia donde se aprecian de veras esos valores que se han intentado transmitir el resto del año: vivimos la solidaridad cuando después de un aguacero de verano tenemos que volver a levantar juntos el campamento, aprendemos que podemos pasar nuestros momentos de ocio sin una TV o una vídeo-consola cerca, experimentamos agradables sensaciones al descubrir un nido con huevos o cuando nos dormimos viendo estrellas y muchos más hechos cotidianos que sería largo enumerar en este artículo.

Además, un *campamento educativo* está centrado en los niños, niñas y jóvenes; es decir, ellos son los prota-

gonistas. Esto es fundamental. En casi ningún espacio de sus vidas ellos son los protagonistas, pero en los campamentos sí. La separación de los niños y niñas de sus padres desarrolla en ellos la necesidad de funcionar con autonomía, tanto a nivel de organización material (ropa, pertenencias, higiene) como para dar respuesta a sus necesidades afectivas en el encuentro con los demás acampados.

El ritmo de vida de los participantes es totalmente distinto al habitual. En el campamento la actividad es una característica importante. Se pasa de la pasividad a la actividad y sobre todo a la actividad creativa, la sorpresa y la aventura.

Por suerte, Getafe es un municipio que cuenta con una amplia oferta de campamentos de verano, organizados desde la administración local y desde las distintas asociaciones de tiempo libre de la localidad. Esto supone que una gran cantidad de niños y niñas de Getafe se pueda beneficiar de este tipo de vacaciones.

Por centrarnos en nuestro tipo de campamentos, es necesario valorar el

trabajo voluntario que desarrollan tanto los educadores/as como los padres y madres que prestan parte de sus vacaciones para colaborar en la cocina y en el transporte del material.

Por último, no hay que olvidar que todo este esfuerzo resulta inútil sin tener en cuenta el factor económico. Es evidente lo costoso que resulta desarrollar esta actividad, por cuanto supone de manutención, transporte, material, etc., mucho más si tenemos en cuenta la pobre situación económica de las asociaciones.

Es justo decir que la administración local subvenciona un porcentaje del coste del campamento a cada participante; al igual que hace en los organizados por la Concejalía de Juventud.

Pero estas subvenciones no pueden cobrarse con un retraso como el actual. Baste recordar que las asociaciones aún no hemos recibido la subvención concedida para el año 96, lo que ocasiona una falta de liquidez absoluta que repercute en el desarrollo de las actividades y en la posterior justificación de gastos.

Por eso, sólo desde una actitud de corresponsabilidad entre la administración y el movimiento asociativo se podrá seguir ofreciendo y disfrutando una variada oferta estival. *?*

**EQUIPO DE EDUCADORES/AS
DEL GRUPO SCOUT ORION
SCOUTS DE MADRID**





El verdadero rostro de la derecha

EN los pocos meses que lleva gobernando el Partido Popular ya ha puesto de manifiesto sus propósitos políticos, con anuncios de algunas de sus intenciones que contradicen su proclamada voluntad centrista, retratándose como lo que realmente es: **derecha pura y dura**.

Sin entrar en el análisis de sus incumplidas promesas electorales (rebaja de la presión fiscal, reforma del Código Penal para que los terroristas cumplan íntegras su penas, cese de varios miles de altos cargos, etc.), de las que se ha olvidado rápidamente, o de sus catastróficos vaticinios, como el que anunciaba la salida a la calle de decenas de miles de presos al aplicar el nuevo Código Penal, que se ha quedado reducida a menos de la décima parte, sí conviene destacar los hechos consumados:



rebaja de impuestos para las empresas con la actualización de balances, al mismo tiempo que se aumenta la fiscalidad para todos los ciudadanos en el tabaco y el alcohol, y se nos anuncia que se quiere cambiar el sistema de cálculo de las pensiones, no para mejorarlas, sino para reducirlas a los futuros pensionistas; al mismo tiempo que se nos anuncia toda una serie de medidas de "ajuste": pago por circular por las autovías, pago por las recetas médicas —incluidos los pensionistas—, pago por el agua, canon impositivo por el seguro del coche, de vida y de lo que sea, el caso es recaudar. De momento, son anuncios que se lanzan al aire, pero que revelan las intenciones del PP.

¿Y a quién afectan estas medidas? Fundamentalmente, a las capas más

débiles de la población, a los más desprotegidos; sobre todo, a los pensionistas, que son quienes menos pueden defenderse.

Como colofón —por el momento— dos guindas para decorar el pastel: el ministro Arenas dice que si las negociaciones con la representación social no llevan a un resultado —se supone que el que a él le interesa—, ya tiene un proyecto de ley de **reforma laboral**; y se nos anuncia un proyecto o borrador de ley de responsabilidad penal del menor que alcanza a los niños de 12 años. Ni Franco había llegado a estos extremos.

Continuaremos otro día, porque estos no han hecho nada más que empezar.

César Suárez Bacelar
CONCEJAL DE PERSONAL
Y SERVICIOS GENERALES



Más demagogia, más electoralismo... precipitación

COMIENZA el nuevo curso político y cuando ya pensábamos que habían concluido las fanfarronerías, las demagogias y las promesas electoralistas a las que siempre nos han tenido acostumbrados los gobiernos del PSOE, aparece el gobierno de esta villa, socialista, con una iniciativa de esta escuela: "demagógica, precipitada y electoralista".

El alcalde de este municipio, propone subvencionar a los pensionistas cuya renta oscile entre 50.000 y 75.000 pesetas los famosos "veinte duros" por receta, caso que el gobierno, del Partido Popular, aplique esta medida. Qué curioso. Los medios de comunicación conocen, mi grupo conoce y el alcalde conoce que esta medida todavía está en estudio. El alcalde conoce, como todos hemos conocido por lo publicado en los medios de comunicación, que esta medida se aplicaría dependiendo de unos baremos, dependiendo de las rentas que perciban los pensionistas, y, lo que todos conocemos, es que en caso de aplicarse, sería a pensionistas que perci-



ban una **renta superior a 100.000 pesetas**. Por ello, yo me pregunto: ¿qué va a subvencionar el gobierno de este Ayuntamiento con el dinero de todos? Respuesta: NADA. Con lo cual tenemos justificación y respuesta a la pregunta de ¿propuesta precipitada, demagógica y electoralista? **PRECIPITADA:** hacen una propuesta de algo que ni siquiera sabemos si se va a llevar a cabo. **DEMA-**

GOGICA: en caso de llevarse a cabo siempre sería conforme a unos baremos y nunca aplicado a enfermos crónicos, ni a personas con una renta menor a 100.000 pesetas. Y, por último, **ELECTORALISTA:** es curioso, después de catorce años de gobierno socialista, después de inflarnos a impuestos y malgastarlos, después de ponerse las botas algunos de los políticos del PSOE, después de hundir económicamente este país, nos aparece el PSOE de este municipio con una propuesta sin fundamento y totalmente electoral por el hecho de que la medida, si se lleva a cabo, es del gobierno del Partido Popular.

Voy más allá. Y para demagogia la mía. ¿Cuántas recetas de "a veinte duros" se podían haber pagado si no hubiera existido ese agujero, dejado por el anterior gobierno socialista a todos los españoles, de setecientos veintiún mil millones de pesetas? Señores, la situación económica que se ha encontrado el gobierno del PP no es muy halagüeña, y España debe ingresar en MAASTRICHT entrando por la puerta "grande" de la mano de nuestros hermanos europeos. No es fácil si tenemos en cuenta que el 70% del esfuerzo pendiente, y que aún queda por hacer, se ha dejado para los últimos dieciocho meses, desde que ha cogido el gobierno el PP, ya que en los anteriores catorce años no se tomó ninguna medida que supusiera un ahorro para el Estado, sino que se aumentó de manera excesiva el gasto público.

Qué quieren que les diga y sirva de MORALEJA: prefiero creer en las teorías económicas del señor Rato antes que en las de elementos como Rubio o Solchaga o Urralburu...

José Luis Moreno Torres
PORTAVOZ GRUPO
MUNICIPAL PARTIDO POPULAR



Pedro Patiño: recuperar la memoria, recuperar voluntades

TRADICIONALMENTE, se ha asumido como un hecho incontestable, que los procesos históricos siempre han sido punto de la acción, la clarividencia o el trabajo de personajes más o menos ilustres que finalmente dan nombre a los callejeros de nuestras ciudades. Afortunadamente, aunque despacio, se va abriendo paso una manera de pensar que siempre ha sido propia de la izquierda; aquella que mantiene que la historia la escribe precisamente una infinidad de personas anónimas, que gracias a su esfuerzo y sacrificio desinteresados consiguen que las sociedades avancen.

Por lo tanto, si nuestro país es hoy un Estado Social y Democrático de Derecho es no sólo gracias a esos hombres y mujeres por todos conocidos, sino fundamentalmente a miles de personas de las que nadie recuerda el nombre.



Aquellos que como Pedro Patiño militamos en las mismas organizaciones que él lo hacía, sabemos y comprendemos que su recuerdo no es solo patrimonio nuestro, es de todos los demócratas, de todos los que creen en la justicia social, en la igualdad de derechos, en la lucha por mejorar las condiciones de vida de los trabajadores y de los más débiles. A nosotros nos queda la responsabilidad de estar a la altura de hombres y mujeres que como Pedro, han sido un ejemplo de entrega y sacrificio por una sociedad más justa.

Quisiéramos no tener que hacer ningún homenaje el 13 de septiembre, el mejor homenaje para su familia y para todos nosotros sería poder compartir su presencia, sus ilusiones, sus ganas de luchar.

Lamentablemente, no puede ser así, sirva este XXV Aniversario para recordar a nuestro compañero Pedro Patiño y a todos aquellos compañeros anónimos, que como él dieron lo mejor de sí mismos, para que hoy podamos vivir mejor y expresarnos libremente, sabiendo que muchos de los motivos por los que Pedro Patiño luchó hoy están conseguidos, otros amenazados por la derecha y otros no alcanzados, por lo tanto recordemos, pero también asumamos su compromiso de lucha y trabajo por todo aquello a lo que dedicó su vida; la libertad, la justicia, la solidaridad, la defensa de los más débiles y porque en España, ni en ningún otro lugar, jamás tengamos que recordar una fecha en la que se torturó y asesinó a un trabajador.

Gregorio Gordo Pradel
PORTAVOZ DEL GRUPO DE IU

GRUPO MIXTO

El Grupo Mixto en nuestro Ayuntamiento

CON motivo de haber dejado el PP y, por eso, haber constituido el Grupo Mixto actual de nuestro Ayuntamiento, he tenido ocasión de comprobar entre las muchas personas que he tratado este tema, que no es conocida toda la dimensión de lo que este tipo de grupo representa y tampoco la frecuencia con que se ha producido en la reciente historia de las cinco últimas legislaturas y primeras de la nueva democracia.

El Grupo Mixto existe por Ley en todas las cámaras de representación electiva. Recoge los cargos electos de partidos que no alcanzan el mínimo reglamentado de miembros para formar grupo propio. Y también para proteger y dar cobijo a todo aquel que por importantes discrepancias ideológicas o personales con su partido, se ve obligado a dejarlo.

La honestidad de un político que milita en un partido y forma parte de sus listas electorales asumiendo un programa y unos compromisos que después el partido traiciona, le obliga inexorablemente a dejarlo o cambiar de partido antes que cambiar sus ideas. Haciéndolo así estaremos dignificando la vida política; quien no lo hace y se pliega a cualquier arbitrariedad que "el aparato del partido" establezca (y más si lo hace a cambio de alguna prebenda), contribuye al progresivo deterioro de esta dignidad que tanto demanda la sociedad.



En nuestro Ayuntamiento nunca se ha dado el transfuguismo en el sentido peyorativo que en otros lugares sí que ha habido. Los enfrentamientos y escisiones han sido siempre por discrepancias en el seno de los partidos. Su voto jamás ha sido decisivo ni objeto de beneficio para alguien.

No en todos los casos se ha formado grupo mixto; hacerlo así supone asumir la responsabilidad de un trabajo mayor para atender a todos los frentes y en las múltiples áreas que una población como Getafe exige y con más exiguos medios.

El Gobierno municipal del PSOE (en las cinco legislaturas ha gobernado este partido), y también el PCE antes, e IU posteriormente, han respetado escrupulosamente las reglas del juego limpio democrático y han facilitado en todos los casos, la formación del Grupo Mixto sin escatimarle medios necesarios para realizar su labor de oposición. Esto es justo reconocerlo así. El grupo mixto actual se encuentra en fase de total constitución, a falta de algunos puntos complementarios que establezcan el mismo "status" que se ha dado en los casos precedentes.

La historia de divergencias y escisiones de grupos políticos en Getafe en estas cinco legislaturas ha sido como sigue:

1979-1983=Situación de estabilidad continua de los partidos,

1983-1987 = El grupo popular de la coalición AP-PDP y PL, se escinde por

ruptura de la coalición y AP (hoy PP) pasa a grupo mixto aunque termina la legislatura sin haber formalizado su constitución como tal.

1987-1991 = Tres concejales del CDS dejan el partido y pasan a formar grupo mixto.

1991-1995 = El PP, por enfrentamientos internos de J. C. Escobar con el resto de los concejales de su grupo, produce una disfunción del mismo.

1995-1999 = En esta legislatura ya son conocidas las razones por las que he tenido que dejar el PP (suficientemente explicadas) y que me han llevado a acogerme al Grupo Mixto actual que sólo está integrado por mí, hasta el día de la fecha.

Yo creo que el hecho de que se den estas situaciones no debe servir de alarma aunque no sean deseables. Las discrepancias en el seno de los partidos políticos, si verdaderamente son democráticas, siempre se han dado, se dan y se darán. Son el fiel exponente de la intensidad alta con que se vive la vida política en nuestra población y de su rica pluralidad. Lo importante es la pronta resolución del conflicto; hacer duradera una situación de crisis interna obliga a una dedicación de fuerzas que inevitablemente se restarán a la atención de los compromisos y obligaciones asumidos, como cargos públicos, ante los ciudadanos.

Luis Yubero Romano
PORTAVOZ DEL GRUPO MIXTO

Díaz Miguel, medalla de plata en Los Angeles y entrenador del Pool Getafe

“El apoyo del público será fundamental”

Antonio Díaz Miguel lleva en esto del baloncesto unos cuarenta años; de ellos veintisiete como seleccionador nacional. Empezó entrenando al Aguilas de Bilbao. Luego, a la selección nacional y después al Cantú italiano. A sus sesenta y tres años, este manchego (Alcázar de San Juan), casado y con tres hijas; afronta por primera vez en su dilatada carrera el reto de entrenar a un equipo femenino de baloncesto. De esta nueva etapa con el Pool Getafe dialogamos, así como de las expectativas de cara a la temporada que está a punto de comenzar.

—Díaz Miguel ha conseguido todo en el mundo del baloncesto, ¿qué supone este nuevo reto?

—Quiere decir que no he conseguido todo todavía, porque hay que lograr lo máximo con el Pool Getafe. Tengo una gran ilusión de poder hacer una muy buena campaña con este equipo, porque estoy seguro de que vamos a tener un gran apoyo del público de esta ciudad.

—¿Hay mucha diferencia entre el baloncesto masculino y el femenino?

—Sobre todo, la diferencia de fuerza, pero el baloncesto femenino ha subido mucho, hay muy buenos fundamentos; pero la fuerza física es la diferencia más notable. Las chicas tiran con mucha precisión, pero las diferencias se aprecian más en la velocidad y en la fuerza.

—¿Qué objetivos se ha marcado?

—Todos. Nosotros tenemos que aspirar a ser campeones de Copa, de Liga y, si es posible, alzarnos con el campeonato de Europa. No creo que sea nada fácil ninguno de los campeonatos citados. Las cosas son fáciles cuando se han conseguido, mientras no se han hecho son muy difíciles, y así lo tenemos que pensar nosotros. En principio, estamos entrenando fuerte, sobre todo la preparación física y la velocidad.

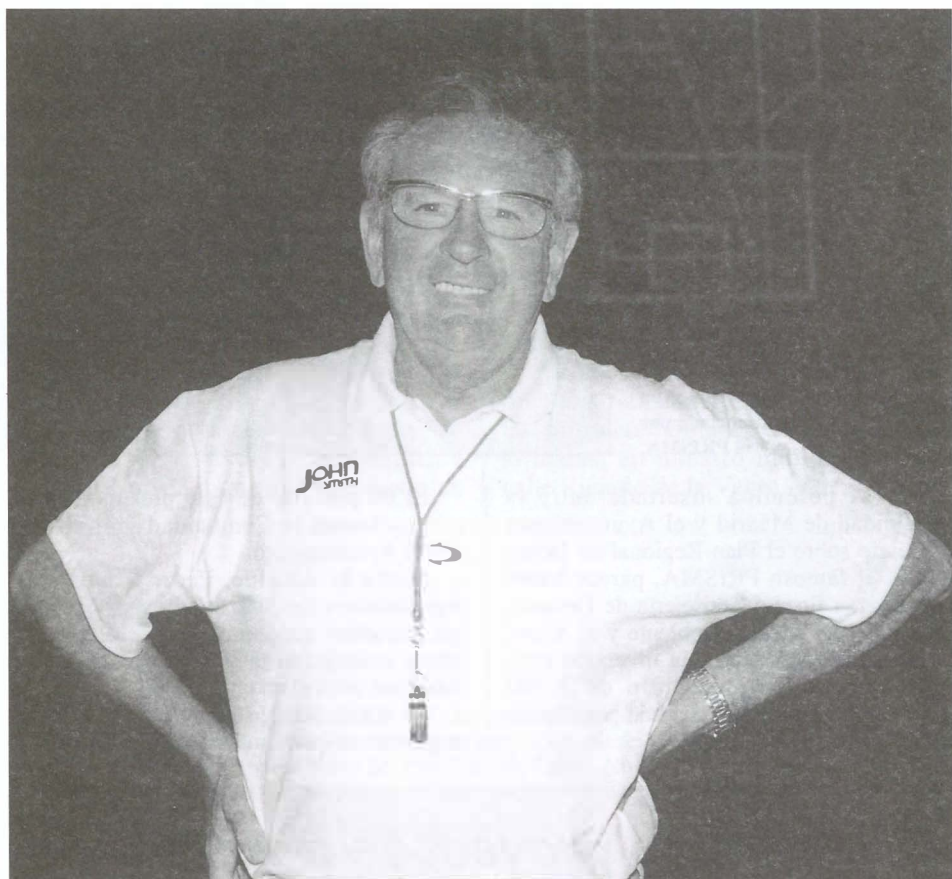

Antonio Díaz Miguel, flamante entrenador del Pool Getafe.

GETAFE

—¿Qué espera de la afición de Getafe?

—Pues, sinceramente, yo espero todo. Creo que se va a encariñar con el equipo. El pabellón se va a hacer pequeño, y, que lo vamos a llenar siempre. Será un equipo muy representativo de Getafe. Y eso a la gente le gusta.

—¿Conocía Díaz Miguel algo de Getafe?

—Pues no. Lo conocía de pasada nada más, porque por las representaciones que tengo de modas tenía un amigo aquí, Tomé había venido dos o tres veces. Aunque tengo la impresión de que es un pueblo con categoría y personalidad.

—¿Cuál es el trabajo desarrollado específicamente?

—Insisto, primero la preparación física, después la preparación técnica, la

Test con cancha

- Baloncesto.
- * Mi vida.
- Experiencia.
- * Bastante.
- Victoria.
- * Las que tenemos que conseguir.
- Derrotas.
- * De las que debemos huir.
- Liga.
- * Campeones.
- Copa de Europa.
- * Campeones.
- Juventud.
- * Divino tesoro.
- Deportes.
- * Lo más importante en la vida.
- Su último libro.
- * *Aerobic*, de Kennet Cooper.
- Drogas.
- * NO.

agresividad defensiva y en general, mejorar la velocidad en la ejecución de los fundamentos.

—¿Qué mensaje le daría usted a los ciudadanos de Getafe?

—Que vengan al baloncesto, porque vamos a luchar por esta ciudad, vamos a luchar como si hubiéramos nacido aquí y porque estamos seguros que vamos a tener su apoyo. Les esperamos porque van a gozar con su equipo.

La pretemporada fue un continuo trabajo para pulir los defectos, aplicar las teorías de Antonio Díaz Miguel, con el fin de afrontar los primeros choques ligeros y europeos, que están a la vuelta de la esquina. Se ha disputado un torneo internacional en tierras francesas y el Pool Getafe, está dispuesto a dejar muy alto el pabellón en la temporada que comienza. ?

Más de 3.000 millones de inversión para Getafe



Algunos de los proyectos cuya terminación está financiada por el PRISMA.

A polémica suscitada entre la Comunidad de Madrid y el Ayuntamiento de Getafe sobre el Plan Regional de Inversiones, el famoso PRISMA, parece haber llegado a su fin. La Consejería de Desarrollo Regional y Medio Ambiente y el Ayuntamiento han acordado una inversión conjunta en nuestro municipio de 3.300 millones de pesetas que servirán para financiar 17 proyectos.

El 60 por 100 de este presupuesto lo subvencionará la Comunidad y el 40 por 100 el Ayuntamiento.

Según el Alcalde, Pedro Castro, las negociaciones han sido arduas y difíciles, ya que "nosotros queríamos más pero a la vez hemos conseguido más de lo que la Comunidad nos ofreció en un principio".

En total, son 17 proyectos de suma importancia para nuestro municipio por

lo que el deseo municipal es empezar o continuar obras con carácter urgente, para lo que ha pedido a la Comunidad que se agilicen, en lo posible, los trámites burocráticos.

Concretamente, la cantidad aportada por la Comunidad será de 2.003.521.692 pesetas y el Ayuntamiento aportará 1.279.001.855 pesetas. El presupuesto total es de 3.339.202.820 pesetas.

Relación de proyectos aprobados en el PRISMA

- Saneamiento del casco antiguo.
- Acondicionamiento de interbloques en Juan de la Cierva.
- Acondicionamiento calle Centro Geriátrico de Perales.
- Acondicionamiento cementerio.
- Conservación y reposición de parques.
- Acondicionamiento Centro de Salud Mental.
- Vestuarios Polideportivo de las Margaritas
- Proyecto de remodelación Avda de Juan de la Cierva.
- Urbanización Polideportivo Parcela J.
- Colector C-5 Polígono Industrial "Los Angeles".
- Urbanización Recinto Ferial.
- Polideportivo de San Isidro.
- Colector C-6 Getafe Norte - El Bercial.
- Acondicionamiento de plazas públicas.
- Recuperación masa forestal del Cerro de los Angeles.
- Acondicionamiento y depuración Lago del Parque Alhóndiga.
- Terminación del Conservatorio de Música y Artes Escénicas.
- Plan de equipamiento y servicios municipales.

La Oficina Municipal de Información recupera su horario habitual

La Oficina Municipal de Información ha recuperado su horario habitual en la planta baja del Ayuntamiento.

Horario:

- Lunes a viernes: 9.00 a 13.00 h.
- Lunes a jueves: 9.00 a 13.00 h. y 17.00 a 19.30 h.

Recordamos que las Oficinas de Información Descentralizadas, tienen el siguiente horario:

EL BERCIAL

- Lunes a viernes: 10.00 a 13.00 h.

PERALES DEL RIO

- Lunes a viernes: 10.00 a 13.00 h.

SECTOR TRES

- Lunes, miércoles y viernes, de 10.00 a 13.00 h.
- Martes y jueves, de 17.00 a 19.30 h.

En el mes de octubre

El Ayuntamiento vuelve a la plaza de la Constitución



LOS servicios municipales están haciendo las maletas de nuevo para trasladarse, definitivamente, a la que ha sido siempre su casa: la plaza de la Constitución.

En el mes de octubre ya estarán allí todos los servicios. Los primeros que se instalarán será los Servicios Técnicos que ocuparán la tercera planta del nuevo edificio. En este espacio estarán también la Alcaldía, la Primera Tenencia de Alcaldía, Hacienda y Patrimonio, Bienes y Asuntos Generales, Mantenimientos, Transportes, Tráfico, Informática, Oficina de Información Municipal...

La nueva plaza de la Constitución cuenta con dos plantas de aparcamiento.

El Getafe tendrá un nuevo campo de fútbol



El Getafe C. F. tendrá un nuevo campo.

EL Getafe C.F. tendrá un nuevo campo de fútbol en la zona norte de nuestra localidad. El presupuesto supera los 650 millones de pesetas.

Este nuevo campo de fútbol, que tiene un período de ejecución de doce meses, responde a un concurso convocado por el Consorcio Urbanístico "Getafe Norte" y que fue publicado en

el *Boletín Oficial del Estado* el pasado 8 de agosto.

Las empresas que deseen concursar tienen de plazo para presentar sus ofertas hasta el 25 de noviembre.

Todas las actuaciones referidas tendrán lugar en las Oficinas del Consorcio Urbanístico "Getafe Norte" que están situadas, en nuestro municipio, en la calle Ricardo de la Vega.



Comunidad de Madrid



AYUNTAMIENTO DE GETAFE

El Consorcio Urbanístico "Getafe Norte", en cumplimiento de lo acordado por su Consejo de Administración, convoca concurso restringido para la adjudicación de las obras de construcción de nuevo campo de fútbol al Norte del Plan Parcial "Getafe Norte", con un presupuesto base de ejecución material 650.071.344 pesetas más IVA y plazo de ejecución de doce meses.

Para ser admitido al Concurso las entidades deberán justificar su solvencia económico-financiera, técnica y profesional, a través de los medios de acreditación que se establecen en los artículos 16, 17 y 19 de la Ley 13/95, de 18 de mayo, de Contratos de las Administraciones Públicas, tal como se regula en el propio Pliego de Condiciones del Concurso. Asimismo, deberán contar con los siguientes niveles mínimos de clasificación: Grupo A, Subgrupos 1 y 2, categoría f. Grupo C, Subgrupos 2, 3, 4, 5, 6, 7, 8 y 9, categoría f. Grupo I, Subgrupos 1, 5, 6, 8 y 9, categoría e. Grupo J, Subgrupos 2, 4 y 6, categoría e. Grupo K, Subgrupos 1, 2, 4, 6 y 9, categoría e.

Las proposiciones incluirán toda la documentación requerida en el Pliego de Condiciones del Concurso.

El calendario del Concurso será el siguiente:

Retirada del pliego y presentación de solicitudes de admisión.

- Inicio: 8 de agosto de 1996
- Cierre (14 horas): 20 de septiembre de 1996

Comunicación por el Consorcio de la admisión al Concurso (hasta): 7 de octubre de 1996

Presentación de ofertas:

- Inicio: 8 de octubre de 1996
- Cierre (14 horas): 26 de noviembre de 1996

Todas las actuaciones referidas tendrán lugar en las oficinas del Consorcio Urbanístico "Getafe Norte", sitas en la c/ Ricardo de la Vega, 3, 2.ª planta, oficinas B y C. 28902 Getafe (Madrid). Teléfono: 683 85 20. Fax: 683 85 59.

Este anuncio ha sido remitido al *Diario Oficial de las Comunidades Europeas* para su publicación con fecha 5 de agosto de 1996.

El presente anuncio es por cuenta de la entidad adjudicataria.

Se celebrará del 10 al 13 de octubre

Arranca ExpoGetafe 96

Del 10 al 13 de octubre se celebrará en Getafe la Feria de Muestras ExpoGetafe 96 en el Recinto Ferial, que está ubicado entre la avenida de las Ciudades y la avenida de Juan de Borbón. 35.000 metros

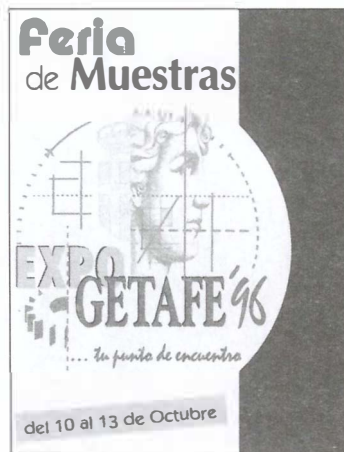

cuadrados para que empresarios de Getafe de todos los sectores expongan sus productos. ExpoGetafe 96 está organizada por la Agrupación de Comerciantes y Empresarios de Getafe.

DESDE el 10 al 13 de octubre los visitantes podrán acudir en un horario amplio (10 a 22 horas) a esta Feria en la que participan diferentes empresas: compañías de Seguros, Bancos y empresas de Informática, Muebles, Vivienda, Automoción, Transportes, Decoración, Servicios... Todos ellos instalados en cuatro grandes carpas situadas en un recinto con cerramiento total con vallas especiales, que permitirán una óptima organización tanto interna como externa del recinto.

Paralelamente, se organizarán actividades culturales, conferencias y coloquios sobre temas de interés general y específico. Existirán además varias zonas de participación para colectivos ciudadanos que visiten la exposición y una zona reservada de cafetería y punto de encuentro.

CONVENIO

La Agrupación de Comerciantes y Empresarios de Getafe (ACOEG) es la organizadora de esta Feria merced a un acuerdo suscrito con el Ayuntamiento el pasado 16 de abril. Mediante este convenio ACOEG se compromete a organizar durante tres años esta Feria, en la que se exponen los diferentes bienes y servicios de todas las ramas de producción y de la actividad económica local.

Por su parte, el Ayuntamiento a través de la Sociedad Municipal Getafe Inicativas, S.A. (GISA), ha realizado una aportación económica de seis millones de pesetas para la realización de esta Feria, y se encargará del mantenimiento del Recinto Ferial y de los Servicios de Seguridad, dado el carácter de evento público y la afluencia de visitantes. Asi-

35.000 metros cuadrados para una feria organizada por la Agrupación de Comerciantes y Empresarios de Getafe.



La primera edición de ExpoGetafe tuvo un gran éxito.

mismo, dispondrá de un espacio gratuito en la muestra.

ExpoGetafe 96 tiene un Comité Organizador del que forman parte representantes municipales y un Comité de Honor designado conjuntamente por el Ayuntamiento y ACOEG.

EXPOGETAFE 96
Recinto Ferial (avda. de las Ciudades /
Juan de Borbón)
10 al 13 de octubre 1996
Horario: 11 a 22 horas

BUP y COU a distancia en el Instituto "Altair"

El Instituto de Secundaria "Altair", situado en la carretera de Getafe a Leganés impartirá este curso las enseñanzas de BUP y COU a distancia. Dependiendo del nivel la matriculación se podrá realizar hasta el 30 de septiembre.

Habrará turnos de mañana, tarde y por correspondencia.

Información y matrículas
Instituto "Altair"
Ctra. de Getafe-Leganés, s/n.
Tel.: 683 16 21

Homenaje organizado por sus compañeros y en el que ha colaborado el Ayuntamiento

Getafe mantiene en su recuerdo a Pedro Patiño

El pueblo de Getafe y, en particular, sus compañeros de CC.OO. rindieron el pasado 13 de septiembre un emocionado homenaje a Pedro Patiño en el XXV Aniversario de su muerte. Su viuda, Concha Sancho, recibió el recuerdo emocionado de muchas personas que compartieron con él días de lucha por la libertad.

L Alcalde, Pedro Castro, deseo que "su recuerdo nos acompañe. Ya estamos acostumbrados a hablar, vivir y pensar en libertad y es bueno recordar que hubo hombres y mujeres que dieron su vida por ella".

Por su parte, José Luis Nieto, agradeció a los compañeros su presencia y recordó que la Historia se simboliza en "un hombre, un luchador de la construcción.

Dolores Sancho, su viuda:
"Un pueblo debe tener memoria."

nada laboral de 40 horas, por la libertad de reunión y expresión. Un pueblo debe tener memoria." A continuación, leyó la carta emocionada y sorprendida de un niño de diez años

que había asistido al entierro.

En su intervención, Rodolfo Benito recordó que la justicia social sigue siendo parte fundamental de los que ayer defendieron la democracia. Finalizó su inter-



La lucha de la clase obrera se apoya en hombres con nombres y apellidos, hombres y mujeres que han dejado su bienestar para entregarse a la causa más noble, más justa".

DOLORES SANCHO

Dolores Sancho, su viuda, aseguró que Pedro Patiño luchó toda su vida por las libertades que ahora disfrutamos: "Por un salario de 400 pesetas diarias, por una jor-

rección exhortando a los presentes a seguir este camino con un expresivo jadeante!

Francisco Serrano, cerró el turno de intervenciones agradeciendo la colaboración del Ayuntamiento de Getafe con el Alcalde a la cabeza. Lamentó que Pedro Patiño fuera una víctima en los últimos coletazos del régimen: "La dictadura tenía que clavar sus garras en la lucha de los mejores hombres." Aseguró que Patiño fue un ejemplo y "aunque fue enterrado entre fusiles, florece en nuestro recuerdo".

Con el lema: "Caminando juntos"

Juan de la Cierva, Getafe Norte y Las Margaritas celebran sus fiestas por primera vez de forma conjunta

Del 20 al 29 de septiembre los barrios de Juan de la Cierva, Margaritas y Getafe Norte celebran, por primera vez, sus fiestas de forma conjunta. Organizan las Asociaciones de Vecinos de "Getafe Norte", "Juan de la Cierva", "Las Margaritas" y "Getafe 92". Colaboran el Ayuntamiento de Getafe y numerosas entidades juveniles, educativas, culturales y deportivas.

En síntesis, el programa es el siguiente:

- **El miércoles 25.** Se celebra el "Día de los barrios de Getafe", con la actuación a las 20.00 horas de Ester Sánchez y Fernando Sierra. Finaliza el día con un baile popular con la orquesta "Nueva Venecia". Los niños que quieran montar en las atracciones, este día tendrán un 50% de descuento.

- **Jueves 26:** "Día de los barrios de Getafe", con la actuación, a las 20.00 horas de Andrés Cuenca y Charo León y baile popular a las 21.30 con la orquesta "Cotton club". Previamente, a las 19.00 horas, hay un concurso de macetas. Los vecinos interesados pueden bajar su planta preferidas y podrán llevarse un premio.

- **Viernes 27, 20.00 horas.** "Día de los barrios con el rock" con Rottweiler, Tuperware, Thanatos, More Beer, y Black Falcon.

- **22.00 horas.** Actuación de Anauta Folk.

Este día habrá campeonatos de dominó, de mus, fútbol-sala, baloncesto, voleibol, fútbol siete, voley playa, frontón-tenis y billar.

- **Sábado 28:** "Día de Castilla-La Mancha y Extremadura."

A partir de las 11.00 horas, para los jóvenes zona de aventuras, primer contacto con la escalada.

A partir de las 18.00 horas. Para los más pequeños: títeres, con "Elena y sus marionetas" en el Recinto Ferial y actuación del gran humorista "Morcillo" en el Centro Cívico de Juan de la Cierva.

- **19.30 horas.** Actuación de las Casas Regionales de Castilla-La Mancha y Extremadura.

- **22.00 y 23.00 horas.** Gran Baile popular con "Madrid" y concurso de disfraces.

- **Domingo 29.** "Día de Castilla León".

A partir de las 11.00 horas. Recorrido medioambiental.

10.00 horas. Carrera Ciclista.

13.00 horas. Concurso de Gastronomía.

19.00 horas. Actuación de la Casa de Valladolid.

21.00 horas. Baile Popular con "Chicago", para finalizar con fuegos artificiales.

La 19.ª etapa de la Vuelta Ciclista a España saldrá de Getafe

Una etapa decisiva para una ocasión histórica

La 19.ª etapa de la actual Vuelta Ciclista a España dará comienzo en Getafe y concluirá en Avila. Esto será el próximo día 26 de septiembre en el Centro Comercial del Sector Tres. Este acuerdo quedó rubricado el pasado 2 de septiembre, entre Unipublic, el Ayuntamiento de Getafe y Mercasa.

Es la primera vez que un acontecimiento de tales características tiene como protagonista nuestra ciudad. En ocasiones anteriores la ronda española ha pasado por nuestra localidad, como parte del recorrido en las etapas que se disputaban en las inmediaciones.

Desde hace varios meses, la organización de la ronda española y el Ayuntamiento de Getafe habían mantenido conversaciones para incluir la ciudad en el libro de ruta, de una de las pruebas con más prestigio en el panorama ciclista internacional.



El día de la presentación, todos los representantes mostraron su satisfacción al haber conseguido para la ciudad el principio de la 19.ª etapa.

Es la primera vez que Getafe será salida de etapa.

El acuerdo definitivo se alcanzaba el pasado día 2 de septiembre, con la firma del protocolo entre Unipublic, el Ayuntamiento de Getafe y Mercasa. El alcalde, Pedro Castro, el presidente de Unipublic, Felipe Sainz de Trápaga y el Presidente de Mercasa, Roberto Mena, mostraron su satisfacción por alcanzar un acuerdo que permita ver ciclismo de gran altura en la ciudad.

La buena disposición de todos los grupos municipales, rubricada por unanimidad en sesión plenaria, así como la inestimable aportación económica de Mercasa, harán posible una

salida de etapa en la Vuelta Ciclista a España. Unipublic se encargará de la instalación y el montaje de toda la estructura de vallas, altas y bajas en la línea de salida, megafonía, etc., así como la rotulación de la calzada y, en general, de toda la estructura deportiva.

CIRCUITO SELLADO

Desde la 17 horas del día anterior a la etapa, la zona citada previamente, situada en el Centro Comercial Getafe 3, estará libre de vehículos. La vigilancia policial se realizará durante el montaje de salida y el protocolo de firmas, así como la escolta de la carrera hasta la salida del límite municipal;

sin olvidarnos del aparcamiento y acceso de los camiones de montaje y desmontaje.

Se sellará el circuito por el que discurrirán los primeros kilómetros de la etapa desde las 8.30 hasta las 11

horas, afectando a las calles adyacentes y que desembocan en este circuito. El circuito elegido discurrirá por la avenida Juan Carlos I, avenida de Arcas del Agua, nuevamente avenida Juan Carlos I y avenida de la Libertad.

El día de la presentación, tanto los representantes municipales como los

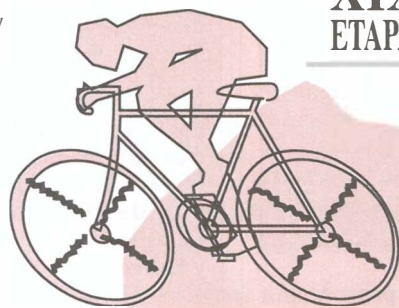

XIX
ETAPA

VUELTA CICLISTA A ESPAÑA

va y acotamiento de la zona que requiere la prueba.

El Ayuntamiento de Getafe pondrá a disposición de la organización una amplia zona del municipio (10.000 m²) para instalar el control de firmas y el punto de encuentro.

organizadores y patrocinadores mostraron su satisfacción por ser la sede de la salida de una etapa "que puede resultar decisiva para la victoria final".

SATISFACCION DE TODAS LAS PARTES

Santos Vázquez, Concejal de Juventud y Deportes, aprovechó la ocasión para hablar de la creación de la 1.ª Escuela Ciclista en Getafe e indicar "que se rodarán aproximadamente 7 kilómetros por las calles del Sector Tres, con el fin de que la gente pueda disfrutar de un espectáculo digno de ver".

La presencia de los mejores corredores del panorama ciclista, incluido Indurain, realzan la actual edición de la ronda española.

Roberto Mena, Presidente de Mercasa, indicó "la satisfacción de la empresa al poder contribuir con esta Vuelta Ciclista en el 11 Aniversario de la creación de este centro, esperando estar a la altura de las circunstancias en acontecimientos de esta índole".

Sainz de Trápaga, como representante de Unipublic, matizó "el esfuerzo del Ayuntamiento y las entidades colaboradoras, con las cuales espera contar en años sucesivos". Asimismo aclaró "que esta etapa de 217 kilómetros, de las calificadas como rompepiernas, puede decidir la vuelta a España".

**19.ª ETAPA
26 DE SEPTIEMBRE**

Getafe-Avila.

217 kilómetros.

De 9.20 a 10.10 horas, control de firmas.

Salida: 10.23 horas.

Lugar: Centro Comercial Getafe 3.

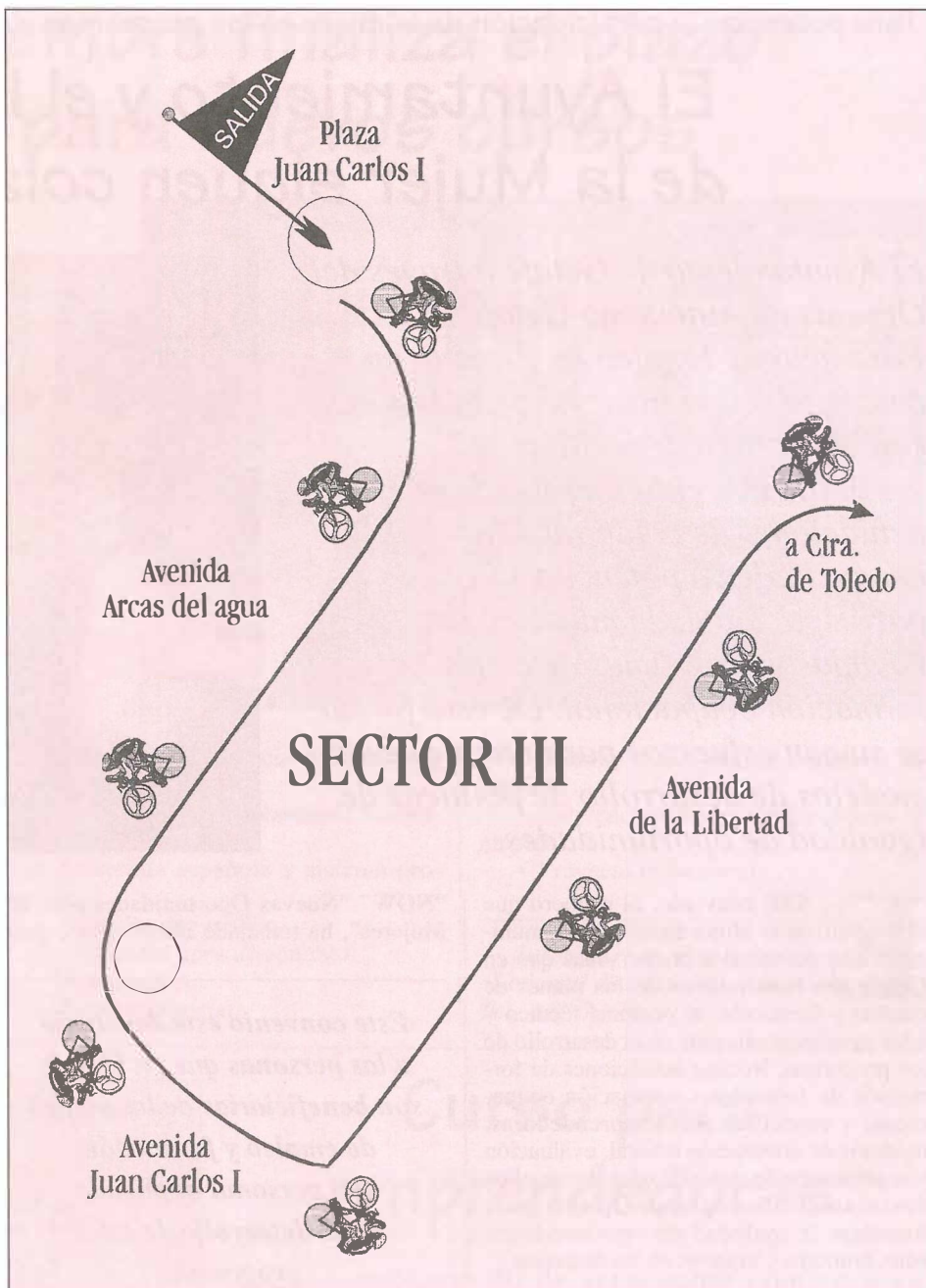

El Alcalde de Getafe, Pedro Castro, "agradeció el esfuerzo realizado tanto por las empresas como por los grupos municipales, que han dado su unanimidad para que este acontecimiento lo disfruten los ciudadanos de la localidad". Los representantes de los grupos municipales, presentes en el acto de presentación, apoyaron en sesión plenaria unánimemente el desembolso de 1.500.000 pesetas para la realización de la salida de etapa.

Ahora serán Indurain, Rominger, Jalabert y todo el nutrido grupo de corredores nacionales e internacionales quienes hagan disfrutar por unas horas a los getafenses, tanto por su presencia como por su calidad humana y deportiva. El acontecimiento puede significar el principio de la inclusión de Getafe en una prueba que siguen más de 600 millones de espectadores del todo el mundo.

MEDIDAS A SEGUIR

Desde las 8.30 a las 11 horas del día 26, las calles adyacentes y que desembocan en el circuito permanecerán cerradas a cualquier tipo de circulación rodada.

El circuito es el siguiente:

- Avenida Juan Carlos I.
- Avenida Arcas del Agua.
- Avenida Juan Carlos I (nuevamente).
- Avenida de la Libertad.

Se ruega a todos los conductores se abstengan de circular para evitar molestias e inmovilizaciones de sus vehículos.

Para potenciar la participación de la mujer en los programas de empleo y formación ocupacional

El Ayuntamiento y el Instituto de la Mujer siguen colaborando

El Ayuntamiento de Getafe a través del Organismo Autónomo Getafe Formación y Empleo ha firmado un convenio con el Instituto de la Mujer, con el objetivo de facilitar la continuidad y el desarrollo de nuevas actuaciones de colaboración encaminadas a potenciar la participación de la mujer en las medidas y programas de empleo y formación ocupacional. De esta forma se suman esfuerzos para crear nuevos modelos de desarrollo de políticas de igualdad de oportunidades.



ESTE convenio, el primero que el Instituto de la Mujer firma con un municipio está destinado a las personas que en Getafe son beneficiarias de los planes de empleo y formación, al personal técnico y a los agentes implicados en el desarrollo de los programas. Recoge actuaciones de formación de formadores, formación ocupacional y específica para emprendedoras, módulos de orientación laboral, evaluación y seguimiento de metodologías. Entre ellos destacamos el programa Optima para fomentar la igualdad de oportunidades entre hombres y mujeres en las empresas.

INTEGRAR

El Organismo Autónomo Getafe Formación y Empleo, desde la puesta en funcionamiento, en julio de 1993, de la Iniciativa

“NOW” “Nuevas Oportunidades para las Mujeres”, ha trabajado intensamente para

Este convenio está destinado a las personas que en Getafe son beneficiarias de los planes de empleo y formación, y al personal implicado en el desarrollo de estos programas.

garantizar la participación de la mujer en sus programas. Este trabajo ha venido desarrollándose desde una doble perspectiva:

— Integrando a la mujer en las actividades específicas de fomento de la igualdad de oportunidades, dentro de la formación y el empleo. Se tiene la plena convicción de que es imposible no contar con las mujeres en un modelo de desarrollo económico y social, que tenga como fin el que las mujeres y los hombres tengan las mismas oportunidades.

— Garantizar que las mujeres pueden optar a servicios específicos que apoyen sus potencialidades, y que permitan tener unos espacios propios para la reflexión, y la orientación, desde un “idioma común”. Todo ello sin perder de vista que las mujeres viven en una sociedad mixta, con lo que tienen que desenvolverse en todos los ámbitos de la sociedad, rompiendo guetos y utilizando todos los recursos que facilitan las instituciones. **z**

“A partes iguales” y “Balance”, dos programas para la mujer

El Organismo Autónomo Getafe Formación y Empleo, tiene en marcha dos nuevos programas, dirigidos a la mujer en Getafe: “A partes iguales” y “Balance”. Los dos tienen como objetivos generales, potenciar el papel de la mujer en una sociedad cada vez más cambiante.

“A PARTES IGUALES”

Tiene como fin, repartir lo que es más escaso: el empleo y compartir lo que es vital: el potencial que suponen las mujeres. Su filosofía no se sitúa exclusivamente en la idea de quién recibe, sino de quién tiene mucho que dar y que por falta de oportunidades ha quedado fuera del reparto.

Para conseguirlo se crea una red de agentes de igualdad de oportunidades que garantiza la participación de las mujeres en los programas, que actúa como sensor de las necesidades de éstas y dinamiza y activa la sociedad.

“BALANCE”

Está dirigido a potenciar el desarrollo de la carrera laboral de las profesionales, directivas y empresarias. Para ello apoya el proceso de estas mujeres con un conjunto de servicios informáticos y formativos, genera nuevos modelos de dirección, fomenta la cooperación entre mujeres, sensibiliza a las empresas sobre las capacidades de las mujeres, crea espacios de diálogo entre hombres y mujeres y refuerza las políticas de igualdad de oportunidades. **z**

El 25 de septiembre finaliza el plazo de inscripción para nuevos cursos de la mujer

El próximo 25 de septiembre finaliza el plazo de inscripción de ocho cursos para las mujeres desempleadas de Getafe que estén interesadas. Son seis cursos de formación preliminar y orientación laboral con contenidos básicos, que posibiliten el acceso de la mujer al mundo laboral.



CUATRO de estos cursos, van destinados a mujeres con estudios primarios y enseñanza media y dos a diplomadas y licenciadas universitarias.

Las materias que se contemplarán en estos cursos son:

— **Desarrollo personal y dinamización social.**

- Autoestima, confianza y seguridad.
- Comunicación y habilidades sociales.

• La participación social y canales de participación.

— **Desarrollo profesional. Economía y empleo.**

• Economía española y sistema productivo.

• Fórmulas de empleo:

— Diferentes tipos de contrato.

— Autoempleo.

— Economía social.

• Formas y técnicas de búsqueda de empleo.

• Subvenciones y ayudas públicas al empleo.

• Proyecto profesional.

Información y solicitudes: Centro Municipal de la Mujer. c/ San Eugenio, 8. Tel.: 683 70 70.

Organizadas por el Centro Municipal de la Mujer

Interesante ciclo de conferencias

EL Centro Municipal de la Mujer organiza un ciclo de conferencias impartidas por profesionales de primera línea que vendrán a Getafe a exponer sus opiniones sobre temas de actualidad y de interés para la mujer española. En septiembre, octubre y noviembre, la ex Secretaria de Estado de Justicia en el Gobierno de Felipe González, María Teresa Fernández de la Vega; la Directora del Instituto de Investigaciones Feministas de la Universidad Complutense, Concha Fagoaga; y la periodista y actriz Cayetana Guillén Cuervo analizarán distintos ámbitos en los que la mujer ha conseguido hacerse visible y avanzar.

El calendario es el siguiente:

• **30 de septiembre, 17.30 horas:** "Mujer y Justicia", con María Teresa Fernández de la Vega, ex Secretaria de Estado de Justicia y Diputada.

• **28 de octubre, 17.30 horas:** "Mujer y poder: toma de decisiones", con Concha Fagoaga, Directora del Instituto de Investigaciones Feministas de la Universidad Complutense.

• **28 de noviembre, 17.30 horas:** "Mujeres profesionales en los medios de comunicación", con Cayetana Guillén Cuervo, periodista y actriz.

Centro Municipal de la Mujer. c/ San Eugenio, 8. Tel.: 683 70 70

Curso para emprendedoras

L próximo 30 de septiembre comienza en nuestra localidad un curso dirigido a mujeres emprendedoras que aspiren a poner en marcha un proyecto empresarial. Este curso, impartido por la Escuela de Organización Industrial, está orientado a facilitar a las participantes las herramientas básicas de gestión y un apoyo individualizado en el desarrollo de su proyecto hasta su posible implantación.

Tiene una duración de sesenta días lectivos y se impartirá en horario de mañana.

El curso es producto de la colaboración establecida mediante el convenio suscrito entre la Escuela de Organización Industrial y el Ayuntamiento de Getafe.

Está dirigido a mujeres que aspiren a poner en marcha un proyecto empresarial.

Centro Municipal de la Mujer. c/ San Eugenio, 8. Tel.: 683 70 70

En la Sala Pablo Serrano del Sector Tres y dentro del programa "Crear en el barrio"

Exposición de tapices de "Francis"

CON motivo de la celebración de las fiestas del barrio Cerro Buenavista "Sector Tres", y bajo el título genérico de "Crear en el barrio", la Sala Pablo Serrano presenta una interesante colección de tapices de José Francisco García Portillo "FRANCIS". "Francis" nace en Málaga en 1960 pero vive en la calle Clarinete de este barrio.

Se inicia así, una convocatoria a los creativos del barrio para que puedan exponer sus obras en unas fechas

tan señaladas donde se trata sobre todo de la relación vecinal.

Este creador, desde muy temprana edad conoce el mundo del telar, lo que le ha permitido desarrollar unas espléndidas cualidades artísticas en el manejo del yute, la lana, el cáñamo y cuantas fibras naturales o artificiales puedan ser utilizadas en la confección de tapices. Inspirado en los maestros María Asunción Raventós y Grau Garrida, nos ofrece unas espectaculares pie-

zas con gran derroche de motivos y color.

La exposición de tapices permanecerá hasta el 30 de septiembre en la Sala Pablo Serrano. ↻

*Sala Pablo Serrano.
Centro Cívico Sector Tres.
Centro Comercial Getafe 3.
Avda. Juan Carlos I, s/n.*

*Lunes a viernes, de 17 a 21 horas
y sábados de 10.30 a 13.30 horas.*

V Concurso fotográfico "Reportero en Fiestas"

Entre el 20 y el 22 de septiembre se celebrará en el Sector Tres, el V Concurso Fotográfico "El Reportero en Fiestas".

Durante los días que dure la prueba los participantes deberán realizar un reportaje fotográfico del barrio en doce fotos y con el tema común de las fiestas del barrio.

Las personas interesadas deberán inscribirse en el Centro Cívico o en el Vídeo Club "Nuevo Hogar" que es la entidad patrocinadora. La inscripción tendrá un precio de 400 pesetas y los carretes y revelados correrá a cargo de la organización.

Habrán dos precios a los mejores reportajes de 25.000 y 15.000 pesetas, tres accesits a las mejores fotografías de 5.000 pesetas y un premio a la mejor fotografía infantil. Se seleccionarán las mejores fotografías para una posterior exposición en la Sala "Pablo Serrano". ↻

El joven pintor "El Rorro" gana el Concurso del cartel de Fiestas del Sector

El joven pintor afincado en el Cerro Buenavista, Rodrigo Rodríguez "El Rorro", ha sido el ganador del concurso del cartel anunciador de las fiestas de este barrio.

El cartel simboliza el atardecer en fiestas mientras las casas del barrio se agrupan en multitud de colores. Como signficante más definido de las fiestas: la danza, y en ella Henti Matisse en un frenesí rítmico de desnudos entresacados de aquel panel decorativo que preparara para Serguei Schuskin.

"El Rorro" confiesa que cuando se presentó al concurso, creía posible quedar en primera posición. Rodrigo Rodríguez ha expuesto durante este año en la red de Arte Joven y en la Sala Pablo Serrano.

El accésit fue para otro pintor de nuestra localidad: Juan López Nuño. ↻

El grupo musical del Sector Tres, "La Ruina", se presentó en público

DESPUÉS de un año de trabajo, el grupo musical del barrio del Sector Tres, "La Ruina", se ha presentado en público. Javier Torres y Mario Lorente, guitarra solista y segunda guitarra, son los responsables de poner música a las letras que David Lorente, cantante, escritor, actor y abogado, recrea entre fragmentos de poemas de Benedetti, García Lorca, Neruda, García Montero o Miguel Hernández.

Ismael Uribes y David Sanz, bajo y batería, completan este grupo de vecinos que un día decidieron componer cinco canciones, se escucharon, se gustaron, siguieron creando y pasaron a formar parte de la joven historia del Cerro Buenavista.

De momento, no les importa el estilo: blues, baladas, rumbas, rock, funki, "lo que interesa es cantar y

contar historias", asegura David Lorente.

Aplausos y vivas en su debut en el escenario del Club 2001, arropados por la voz de Diego Bueno, de Amauta Folk y el violín de Beatriz García, en "De noche", que no quisieron dejar pasar esta oportunidad.

Su bautismo televisivo ha tenido lugar en el nuevo canal local, "Canal 7". ↻

Luces, alegría y color en las Fiestas del Sector Tres

Un año más, el barrio Cerro Buenavista (Sector Tres) se viste de luces, alegría y color para celebrar sus fiestas. Este año con importantes novedades, tanto en el apartado cultural, como deportivo y musical; sin olvidar a los niños que en una semana en la Senda Mafalda han disfrutado de diferentes espacios para juegos, teatro infantil, guiñol y rastrillos para intercambio de sus cosas.

LOS últimos días de fiesta disfrutaremos del siguiente programa:

Viernes, 20

- 17.30 h. Comienzo del Marathon fotográfico "Reportero en Fiestas".
- 17.30 h. Baile para la tercera edad. Limonada.
- 18.00 h. Móntatelo en la calle. Senda de Mafalda.
- 21.00 h. Zarzuela. Cuarteto de voces "Los Madridales".
- 21.45 h. Pregón de las fiestas a cargo del Alcalde, Pedro Castro.
- 22.00 h. Concierto: "Metástasis", "Marea Negra" y "Seda Roja".
- 00.00 h. Verbena patrocinada por la Obra Cultural de Caja de Madrid.

Sábado, 21

- 10.00 h. Final XIII Campeonato de Mus en el Restaurante Buenavista.
- 11.00 h. Rastrillo de intercambio para mayores y pequeños en la Senda de Mafalda.
- 12.30 h. Actuación del Payaso Ronald MacDonald's patrocinado por McDonald's en la Senda de Mafalda.
- 21.00 h. El barrio en Danza con el Ballet de Laura y el Ballet Villa de Getafe.
- 22.30 h. En concierto: Ríe Payaso.
- 00.00 h. Fuegos artificiales.

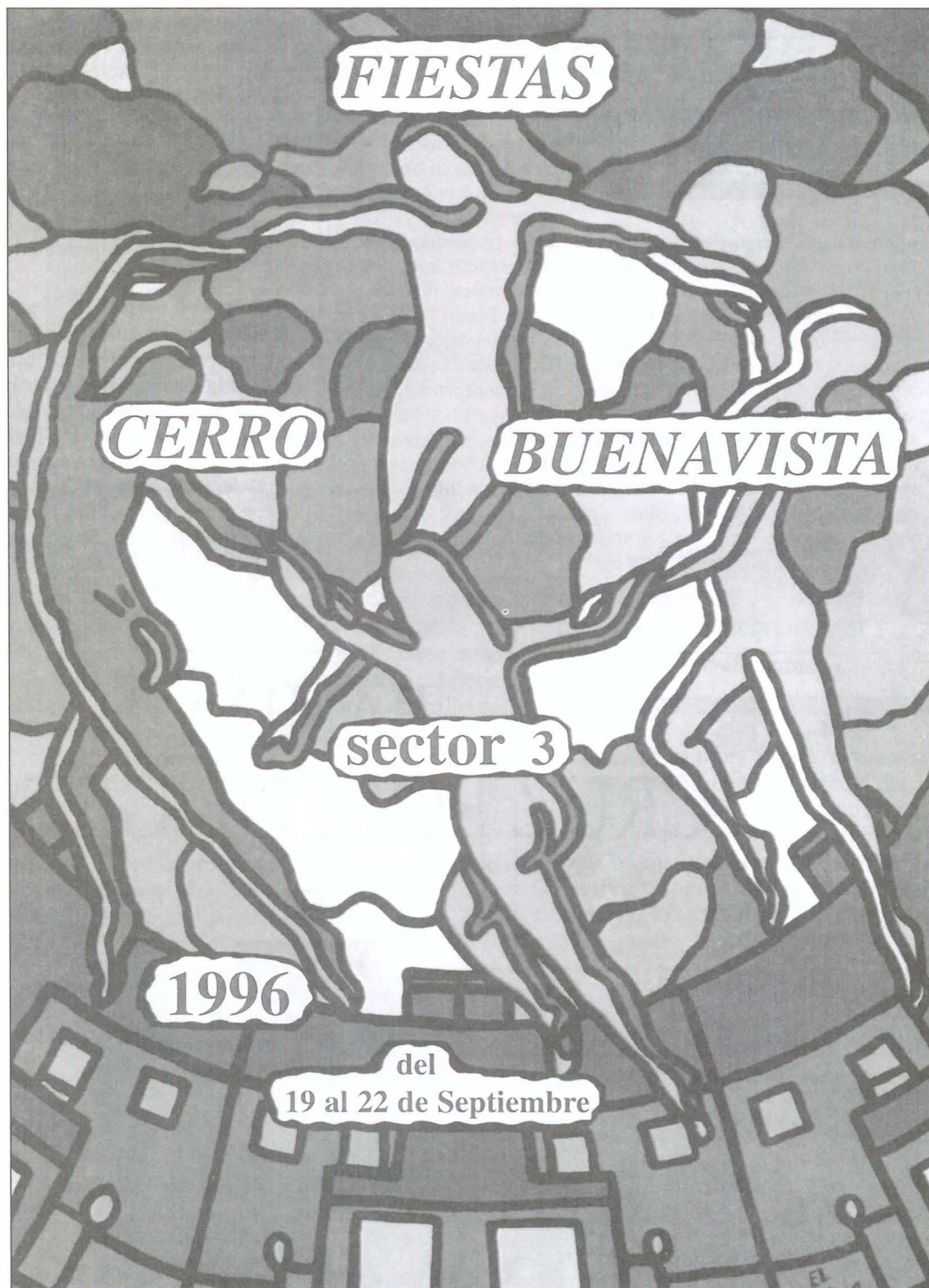

- 00.30 h. Verbena popular con Acacia.

Domingo, 22

- 12.00 h. Fiesta de la Bicicleta. Salida: aparcamiento del Centro Comercial Getafe 3.

- 19.00 h. Entrega de trofeos.

- 21.00 h. Fin de Fiesta con el corociero "Del Quema"; el cuadro flamenco "Juncas y Varales" y la canción española de Mónica Mar.

Con la compañía "Araira Teatro" el día 21

Estreno de "Yudita", de Lourdes Ortiz, en Atico Teatro

La compañía "Araira Teatro" estrena este mes de septiembre en la sala Atico Teatro la obra de Lourdes Ortiz, *Yudita*, bajo la dirección de Susana Cantero. El estreno tendrá lugar el día 21 de septiembre y se mantendrá en cartel los días 22, 27, 28 y 29 del mismo mes.

Abierto el plazo de inscripción de los cursos de Atico Teatro.

Yudita es la reflexión imparcial de Lourdes Ortiz sobre ETA en la que a través de un personaje se enfrenta con gran verdad y valentía a un asunto de absoluta actualidad. El resultado es de una gran solidez y pone sobre la mesa el conflicto interior que pueden llegarle a plantear a un terrorista sus propias razones.

Diez años después de su estreno, "Araira Teatro" realiza un nuevo montaje sobre este texto de una autora sobradamente conocida por sus colaboraciones y publicaciones periódicas y cuya novela *La fuente de al vida* mereció la mención de finalista en el Premio Planeta.

Con esta obra, la Sala Atico Teatro reanuda, por cuarto año, sus actividades teatrales entre las que se incluyen los cursos organizados por esta Sala y dirigidos tanto a los niños como a los adultos. Está abierto el plazo de matriculación durante este mes de septiembre y los cursos comenzarán en octubre y noviembre hasta el mes de junio de 1997. *h*

Sala Atico Teatro, Ciempozuelos, 23. Getafe. Tfno.: 683 87 39

Para el "IV Concurso Fotográfico Juan de la Cierva"

El día 23 finaliza el plazo de presentación de fotografías



El próximo 23 de septiembre finaliza el plazo de presentación de fotos para el "IV Concurso Fotográfico Juan de la Cierva". En este concurso, auspiciado e impulsado por una serie de patrocinadores de este barrio, el primer premio está dotado con un trofeo y 25.000 pesetas; el segundo premio recibirá un trofeo y 10.000 pesetas, y el tercer premio una cámara "polaroid" instantánea autofocus. En todo caso, habrá regalos para 50 fotografías seleccionadas y la foto ganadora se publicará en este Boletín "Getafe" que tiene una tirada de 50.000 ejemplares y en el quincenal local "Accion Getafense".

La foto premiada se publicará en este Boletín Informativo

BASES

Cada concursante podrá presentar de una a tres fotos, de tema libre y tamaño hasta 10 x15cm sin montar. La entrega se realizará en imprenta "Lazarillo", calle Andalucía 9, hasta el 23 de septiembre a las 19 horas. Las tres fotos premiadas y 50 seleccionadas se expondrán del 27 al 29 de septiembre en el escaparate de "Lazarillo". El jurado lo formarán premiados en ediciones anteriores y su decisión será inapelable. En este concurso colabora la Delegación de Cultura del Ayuntamiento. *h*

BANDA CRUZ ROJA DE GETAFE

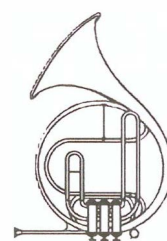
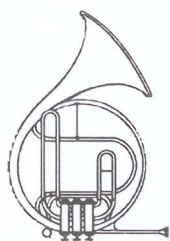

*Si tienes entre 12 y 25 años de edad
y quieres colaborar con nosotros*

Ven a vernos, nosotros te enseñamos

C/ Greco, s/n.
Preguntar por Nicolás

Lunes, miércoles y viernes
Tel.: 695 60 47
De 18.00 a 20.00 horas

Organizado por "Apachas" y el Ayuntamiento

Sesenta voluntarios de todo el mundo han realizado un campo de trabajo en Getafe

Sesenta voluntarios y voluntarias de todo el mundo han realizado durante los meses de julio y agosto un campo internacional de trabajo en Perales del Río. Se trata del primer campo internacional realizado en Getafe. La experiencia para los organizadores, miembros del Colectivo Educativo "Apachas" ha sido de suma importancia, ya que se ha creado "un espacio para recuperar el medio ambiente de Getafe a partir del respeto y el conocimiento de otras culturas".

ESTOS voluntarios provenientes de lugares como Estados Unidos, Japón, Alemania, Armenia, Turquía, Suiza... y de distintos puntos de la geografía española como Galicia, Cataluña, Euskadi, Aragón... dedicaron sus vacaciones a realizar labores por la mejora del medio natural en Getafe. Esta labor, completamente altruista, se concretó en regar las plantaciones situadas a orilla del Manzanares y que fueron realizadas por el grupo ecologista Ecolón y "Apachas" a lo largo del invierno y en la cual habían participado los alumnos y docentes del Colegio Público Julián Besteiro.

Por otro lado, era preciso regar las repoblaciones antiguas y nuevas —encinas y coscojas— llevadas a cabo en las Lagunas de Perales así como extraer las colonias de carrizos y espadañas, y toda clase de vertidos.

Río: "Compartir mi tiempo y mi esfuerzo por mejorar nuestro planeta es mi mayor recompensa y me anima a seguir participando en nuevos campos de trabajo." Xoan, un gallego, añade días antes de la despedida: "Quiero venir dentro de diez años y observar los árboles que he regado y decirme que yo tengo algo que ver en ellos." Por su parte, Gloria de Alicante, dice emocionada: "Al principio, llegas a Perales y te lo encuentras todo amarillo, y luego comienzas a conocer los distintos ecosistemas de la zona, los lugares mágicos y cuando te vas sabes que el amarillo es un color alegre e intenso."

La cinco horas de trabajo diarias se complementaban con actividades de ocio y tiempo libre, en las que la organización perseguía un doble objetivo: "Que la gente se divierta conociendo Perales del Río, Getafe y Madrid, disfrutando y respetando."

"Apachas" confía en repetir la experiencia, ya que es una forma solidaria, enriquecedora y positiva de pasar el verano y destaca el alto grado de participación de las instituciones. "Es destacable la coordinación que se ha necesitado para que esta experiencia pudiera tener éxito. De una parte, el Ayuntamiento de Getafe que a través del Pleno y de la Concejalía de Medio Ambiente, Deporte y Cultura ha apoyado este proyecto de manera decisiva y de otra parte la Comunidad de Madrid que estimó interesante este campo de trabajo y lo seleccionó,

*"Quiero venir dentro de diez años y observar los árboles que he regado y decirme que yo tengo algo con ellos."
Xoan, participante en el campo de trabajo.*

dándonos su apoyo. Y de una manera muy especial la Directora del Centro Cívico de Perales del Río que hizo posible que el Campo de Trabajo llegara a buen puerto confiando en el Colectivo "Apachas" y apostando por este proyecto".

ESFUERZO COMPARTIDO

Es destacable la labor realizada por este grupo de jóvenes pues ha supuesto

"Apachas": "Se ha creado un espacio para recuperar el medio ambiente de Getafe a partir del respeto y el conocimiento de otras culturas."

que las repoblaciones sigan adelante ya que el número de árboles muertos ha sido mínimo. Amon Killeen, un estadounidense de 19 años, resume de esta manera su experiencia en Perales del



Distintos momentos del campo de trabajo.

El próximo 6 de octubre

Segunda Marcha Cicloturista

El próximo 6 de octubre a las 9 de la mañana se celebrará la "2.ª MARCHA CICLOTURISTA", que partirá del Centro Cívico de Juan de la Cierva. El recorrido abarcará siete pueblos del sur de nuestra comunidad. Concretamente, la marcha discurrirá por Getafe, San Martín de la Vega, Ciempozuelos, Titulcia, Villaconejos —donde tendrá lugar el avituallamiento—, Chinchón, Morata de Tajuña, San Martín de la Vega, para volver desde allí a Getafe.

Habrá un recuerdo para cada participante



Habrá un recuerdo para cada participante y diversos trofeos para distintas categorías: para el participante más joven, para el más veterano, al club más numeroso, al club más distante y al club con más mujeres.

Las inscripciones se realizarán dos horas antes de la salida en el Centro Cívico de Juan de la Cierva en la plaza de las Provincias, s/n. El precio de inscripción es de 1.500 pesetas.

Información, reserva y confirmación de plazas, en el teléfono: 696 24 63, hasta el 4 de octubre.

CALENDARIO DE PARTIDOS DEL POOL GETAFE

CAMPEONATO DE LIGA

El Pool Getafe afronta estas dos competiciones casi al unísono y para ello se ha preparado a fondo a lo largo de la pretemporada. El calendario de liga ha quedado conformado del siguiente modo:

Ida		Vuelta
1.ª (22-09-96)	Pool Getafe - M. Galicia	12.ª (08-12-96)
2.ª (29-09-96)	Oviedo - Pool Getafe	13.ª (15-12-96)
3.ª (06-10-96)	Pool Getafe - Arganda	14.ª (12-01-97)
4.ª (13-10-96)	F. Ensino - Pool Getafe	15.ª (19-01-97)
5.ª (20-10-96)	Pool Getafe - Navarra	16.ª (26-01-97)
6.ª (27-10-96)	C. Tenerife - Pool Getafe	17.ª (02-02-97)
7.ª (03-11-96)	Pool Getafe - Bosco	18.ª (09-02-97)
8.ª (10-11-96)	Sandra - Pool Getafe	19.ª (16-02-97)
9.ª (17-11-96)	Canoe - Pool Getafe	20.ª (23-02-97)
10.ª (24-11-96)	Pool Getafe - Salamanca	21.ª (02-03-97)
11.ª (01-12-96)	Universitari - Pool Getafe	22.ª (09-03-97)

Fecha

Partidos

17-10-96	P. Getafe - Ahena (Italia)
07-11-96	PVSK-DALIA (Hungría) - P. Getafe
14-11-96	P. Getafe - MSK Sipox (Eslovaquia)
21-11-96	P. Getafe - US Orchies (Francia)
05-12-96	Aschaffenburg (Alemania) - P. Getafe
12-12-96	ZKK C.Banka (Croacia) - P. Getafe
09-01-97	P. Getafe - Galatasaray
16-01-97	Ahena - P. Getafe
23-01-97	P. Getafe - PVSK-DALIA
05-02-97	MSK Sipox - P. Getafe
13-02-97	US Orchies - P. Getafe
20-02-97	P. Getafe - Aschaffenburg

CAMPEONATO DE EUROPA

En lo referente al Campeonato de Europa, éstas son las fechas y los encuentros a disputar:

Fecha	Partidos
03-10-96	Pool Getafe - ZKK Centar Banka (Croacia)
10-10-96	Galatasaray (Turquía) - P. Getafe

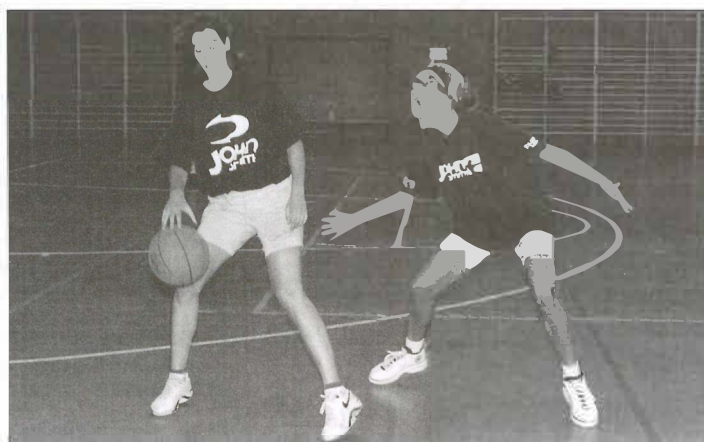

Pool Getafe inicia su andadura

Comienza el espectáculo

El ex Godella de baloncesto femenino, ahora Pool Getafe, ha conseguido en su andadura seis Ligas, cuatro Copas de la Reina, dos Copas de Europa y un mundial de clubes. Getafe será la nueva residencia de este equipo de baloncesto, que cuenta entre sus filas lo mejor del panorama nacional e internacional.

TOSÉ Ramón Guimaraens apostó fuerte por la ciudad de Getafe para llevar adelante sus ambiciosos proyectos dentro del baloncesto femenino. Han tenido que salir de Godella —Valencia—, debido a la rebaja de la subvención de la Generalitat Valenciana. Nuestra ciudad ha decidido acoger a un equipo que practica el mejor baloncesto a nivel mundial. La nave la dirigirá Antonio Díaz Miguel, medalla de plata en las Olimpiadas de los Angeles con la selección masculina, quién cuenta con una plantilla excepcional.

El equipo conformado afronta con todas las garantías los campeonatos en los que se van a ver inmersos a partir del día 22 de septiembre, primer partido de liga. Cuenta entre sus filas con la base Ana Belén Alvaro, quien a sus 27 años, es la capitana de la Selección Nacional y ha sido más de 160 veces internacional. Blanca Ares, mejor jugadora europea en más de una ocasión y seleccionada por la NBA para la próxima temporada, será un alero a tener en cuenta dentro de este equipo.



Margot Dydek, estrella de 2,13 metros.

Un lujo para Getafe

L Pool Getafe cuenta en sus filas con Amaya Valdemoro, jugadora formada en sus primeras épocas en Getafe, alero que tiene entre otras particularidades, haber sido la máxima anotadora y reboteadora de la selección nacional en el último Campeonato Europeo. Otro de los valores nacionales, es la escolta Pilar Valero. Esta jugadora ha sido internacional, proclamándose Campeona de Liga y Copa de la Reina.

Las jugadoras internacionales son de lo mejor. Margot Dydek, la pivot de 2,13

de altura, nacida en Polonia y proveniente del equipo francés Orchies, es la jugadora más alta de Europa y en quien está depositada toda la confianza para conseguir los máximos galardones. Debbie Hemery, es una jugadora comunitaria, escolta con calidad contrastada. La estadounidense Venus Lacey, pivot, ha llegado a este equipo con un oro olímpico de Atlanta, será un gran baluarte bajo los aros. Por último, nos encontramos con la pivot Natalia Zassoulskaya, jugadora más galardonada en el baloncesto femenino.

Ha sido Campeona de liga, copa, olímpica, europea y del mundo; habiéndose nacionalizado española.

El equipo madrileño ha disputado en Toulouse, Francia, del 22 de agosto al 2 de septiembre, el europeo oficioso de la categoría, Torneo Eurostar; lo que la hizo renunciar al Mundial de Clubes celebrado en Brasil. La presentación ante su afición tendrá lugar en el remozado Polideportivo Juan de la Cierva, el próximo día 22 de septiembre, frente a M. Galicia, en lo que será el primer partido de liga.

21



**EL POOL GETAFE CUENTA
EN SUS FILAS
CON MARGOT DYDEK,
DE 2,13 DE ALTURA**

La plantilla del Pool Getafe con Díaz Miguel a la cabeza.



22

SERVICIOS CIUDADANOS

Ayuntamiento de Getafe
Ramón y Cajal, 22
Tel.: 695 03 04

Teléfono directo de Información Ayuntamiento de Getafe
Tel.: 683 95 09

Oficina de Información en Perales del Río
Tel.: 684 75 66

Oficina de Información en El Bercial
Tel.: 681 74 39

Oficina de Información en el Sector III
Tel.: 683 98 06

SEGURIDAD CIUDADANA

Policia Municipal
Avda. Arcas del Agua, s/n.
Tel.: 681 33 62

Protección Civil
Avda. Arcas del Agua, s/n.
Tel.: 682 19 12

Bomberos
Avda. Ciudades, s/n.
Tel.: 681 29 45
Urgencias: 696 07 08

Comisaría
Avda. de los Angeles, s/n. Tel.: 695 76 39

SANIDAD

Centro Municipal de Salud
C/ Perales, 6. Tel.: 681 51 76

Centro Salud Mental
C/ Alvaro Bazán, 12. Tel.: 682 30 12

CENTROS DE SALUD

Centro Salud Los Angeles
Avda. Angeles, 57
Tel.: 683 92 40

Centro Salud El Bercial
C/ Delfín, 6
Tel.: 682 05 91

Centro Salud Margaritas
C/ Madrid, 129
Tel.: 695 12 67

Centro Salud Juan de la Cierva
C/ Juan de la Cierva, s/n.
Tel.: 695 51 98

Centro Salud Sánchez Morate
C/ Sánchez Morate, s/n.
Tel.: 683 25 25

Centro Salud El Greco
Avda. Reyes Católicos, s/n.
Tels.: 681 75 12 / 681 75 95

Centro Salud Sector III
Avda. Juan Carlos I, s/n.
Tel.: 682 58 96

Centro Salud Perales del Río
C/ Juan de Mairena, s/n.
Tel.: 684 73 00

Hospital Universitario de Getafe
Ctra. Leganés
Tel.: 683 93 60

AMBULANCIAS

Cruz Roja
C/ Leganés
Tel.: 695 60 47

Puesto de Socorro
Tel.: 683 66 41

TELEFONOS DE INTERES

Teléfono Enseres Usados
Tel.: 682 29 38

OMIC
Tel.: 695 56 29

Centro de la Mujer
C/ San Eugenio, 8
Tel.: 683 70 70

Asociación Getafense de Alcohólicos (AGAS)
Tel.: 501 63 78

FARMACIAS DE GUARDIA

A: Abierto día y noche (cierra de 13.45 a 17.00 horas).
C: Abierto hasta las 10 de la noche (cierra de 13.45 a 17.00 horas).
B: Abierto hasta las 10 de la noche.
D: Servicio nocturno desde las 10 de la noche a 9.30 del día siguiente.

DIA 1:
B- Arboleda, s/n., LC 3,
Ed. C/ San José, 30
D- Madrid, 48
C- Titulcia, 11
DIA 2:
B- Avda. Ciudades, 10
A- Brunete, 2
DIA 3:
B- Córdoba, 2
D- Madrid, 48
DIA 4:
B- General Pingarrón, 11
D- Madrid, 48
C- Granada, 3
DIA 5:
B- Pza. Constitución, 10
D- Madrid, 48
C- Alonso de Mendoza, 24
DIA 6:
B- Valdemoro, 12, Esq.
Torrejón Velasco
A- Zaragoza, 8
DIA 7:
B- Avda. Juan de la
Cierva, 36
D- Madrid, 48
C- Avda. Juan Carlos I, 11
DIA 8:
B- Garcilaso, 42
D- Madrid, 48
C- Avda. Angeles, 9

DIA 9:
B- Tarragona, 20
A- Salvador, 6
DIA 10:
B- Avda. España, 46
D- Madrid, 48
C- San José de Calasanz,
4
DIA 11:
B- Los Sauces, 28, LC 3,
Sector III
D- Madrid, 48
C- Madrid, 111
DIA 12:
B- Pintor Rosales, 2
D- Madrid, 48
C- Alicante, 4
DIA 13:
B- Avda. Ciudades, 54
D- Madrid, 48
C- San Vicente, 13
DIA 14:
B- Brunete, 2
A- Avda. Ciudades, 10
DIA 15:
D- Madrid, 48
C- Córdoba, 2
DIA 16:
B- Titulcia, 11
D- Madrid, 48
C- Arboleda, s/n., LC 3,
Ed. C/ San José, 30

DIA 17:
B- Granada, 3
D- Madrid, 48
C- General Pingarrón, 11
DIA 18:
B- Alonso de Mendoza,
24
A- Pza. Constitución, 10
DIA 19:
C- Avda. Juan Carlos I,
11
B- Avda. Juan de la
Cierva, 36
DIA 20:
C- Cervantes, 5
D- Madrid, 40
B- Doctor Sánchez
Morate, 11
DIA 21:
B- Zaragoza, 8
D- Madrid, 48
C- Valdemoro, 12, Esq.
Torrejón de Velasco
DIA 22:
B- Alicante, 4
D- Madrid, 48
C- Pintor Rosales, 2
DIA 23:
B- Avda. Angeles, 9

D- Madrid, 48
C- Garcilaso, 42
DIA 24:
C- Pza. Magdalena, 5
B- Aragón, 16
DIA 25:
B- San José de Calasanz,
4
A- Avda. España, 46
DIA 26:
B- Madrid, 111
D- Madrid, 48
C- Los Sauces, 28, LC-3,
Sector III
DIA 27:
B- Galicia, 7
D- Madrid, 40
C- Maestro Bretón, 19
DIA 28:
B- Avda. España, 18
D- Madrid, 40
C- Colibrí, 7
DIA 29:
B- Castellón de la Plana,
10
A- Hospital San José, 10
DIA 30:
B- Salvador, 6
D- Madrid, 48
C- Tarragona, 20

Visitaron el Ayuntamiento...



De nuevo, en las aulas

Los chavales que aparecen en las fotografías, alumnos del Colegio Público García Márquez; a estas alturas ya habrán empezado el nuevo curso avanzando en su ciclo educativo. La actividad escolar no ha hecho más que comenzar para miles de alumnos de la localidad.

Con ilusiones renovadas, nuevos amigos y profesores y una fe inquebrantable, este grupo, al igual que otros muchos, empezará una nueva etapa de su vida de estudiantes. Esperemos que esa sonrisa no desaparezca de su rostro y en próximos números volvamos a tenerlos fotografiados.



R E S I D E N C I A L

Parque Norte La Rabia

Viviendas de Protección Oficial

V.P.T.

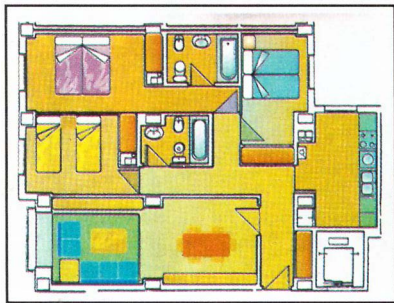

1ª FASE - 217 Viviendas
Entregadas en Junio del 95



2ª FASE - 202 Viviendas
Entregadas en Septiembre del 96



3ª FASE - 172 Viviendas
Entrega prevista, Diciembre 97

En la mejor zona de Getafe, Trebol Gestión desarrolla (obras ya iniciadas) la **3ª Fase, Parque Norte La Rabia** con 172 viviendas de **Protección Oficial (V.P.T.)**, de 2, 3 y 4 dormitorios y garaje incluido en el precio.

Financiación pensada para ti, del **6,5, 7,5 y 9,5%**, con **precios cerrados** y la garantía de cesión de crédito ante notario.



C/ Luna, nº 4 - Telfs.: **683 36 34**
28901 GETAFE

INFORMACIÓN:

En C/ Luna 4:

Lunes a Viernes de 10 a 14h y de 17 a 20h.

En Obra:

Miércoles a Viernes de 11 a 14h y de 17 a 20h.
Sábados y Domingos de 11h a 14h.

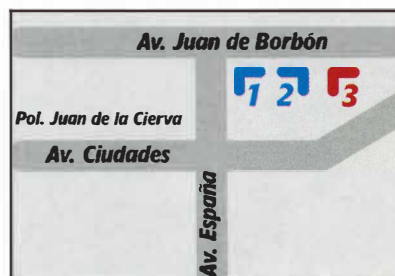

**Junto al Polideportivo
de Juan de la Cierva**