

GETAFE

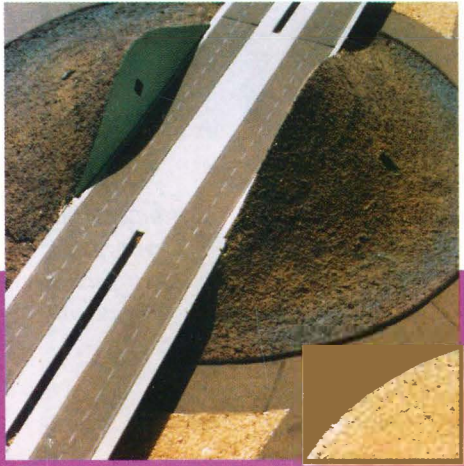

Nº 257

EPOCA 3ª * N 2º quincena JULIO 1996 Nº 57 BOLETIN INFORMATIVO DEL AYUNTAMIENTO



En Getafe, la música traspasa fronteras

Cruz del Sur: una entrada original para Getafe

World Music

Una apuesta musical con futuro

Esta tercera edición del World Music ha puesto de manifiesto que la fusión de las músicas y las culturas son aceptados con gratitud por los espectadores. El jazz, el rock, el folk y otros estilos étnicos, caso del flamenco, han hecho de Getafe el centro de atención a lo largo de esta nueva edición musical.

Conciertos como el de Aurora; Angel Moreno, Cuarteto; La Barbería del Sur; Afrika Lisanga; Mísia, y algún otro, han puesto de manifiesto por dónde transcurren las últimas apuestas musicales del mundo.

El broche y cierre del tercer World Music corrió a cargo de Eduardo Laguillo, Rosa Zaragoza y Lole Montoya y Noes Ark con Adolfo Rivero. El embrujo, la calidad y el atrevimiento de los concertistas hizo las delicias del público. El World Music se ha garantizado el futuro.

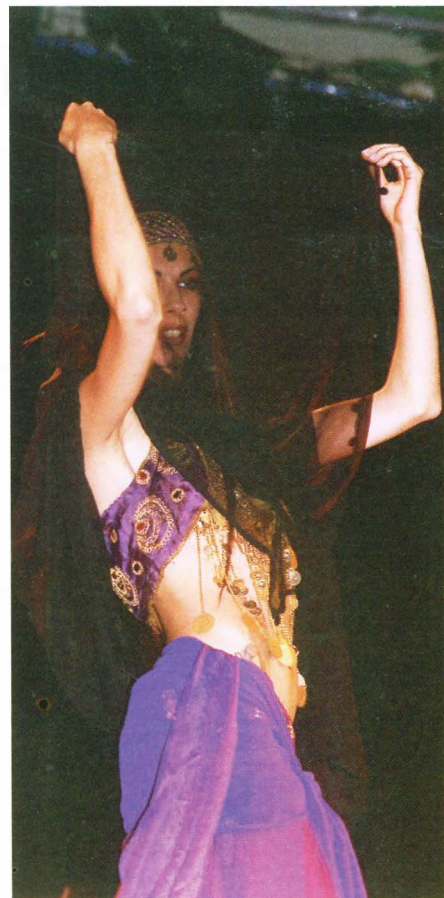

*En la imagen,
Adolfo Rivero*

*Rosa Zaragoza
hizo las delicias
del público*

*Arriba:
La bailarina
Leysa Starr
en plena
actuación*

Un mismo lenguaje musical

A tercera edición del World Music Getafe ha puesto de manifiesto que el lenguaje musical no conoce fronteras. Asimismo se ha podido escuchar la música del siglo XXI, de manos de unos autores que combinan, con sumo acierto, ritmos como el blues, el jazz, el rock y el flamenco.

La mezcla de instrumentos, músicos y ritmos; unidos por el respeto y la tolerancia, llenaron de acordes el recinto del Hospital de San José. Poder escuchar los fados de Mísia, la voz de Deborah Carter, ver las danzas de Leysa Starr o interpretar musicalmente textos del libro bíblico "El Cantar de los Cantares", a cargo de Lole Montoya; han hecho de Getafe el punto de encuentro de las nuevas tendencias musicales.

Si a esto se añade la música y las tradiciones del continente africano, en la denominada VII Fiesta Africana; se deduce que las fronteras desaparecen y se empieza a hablar un mismo lenguaje. Un claro ejemplo de un evento con un alto nivel de aceptación y una calidad contrastada. El futuro musical se ha vuelto a dar cita en nuestra ciudad, poniendo de manifiesto, una vez más, que la música no conoce barreras y habla un sólo lenguaje. 

Sumario

ASOCIACIONES JUVENILES 4

PARTIDOS POLITICOS 5/6

DESALOJO: LA FAMILIA BRENES, AL LIMITE 8

**ADJUDICADAS LAS OBRAS DE LA
OPERACION ASFALTO 9**

**LA TERCERA EDAD PASARA SUS
VACACIONES EN TORREMOLINOS 10**

**UNA ENTRADA ORIGINAL PARA GETAFE:
CRUZ DEL SUR 14/15**

**OFERTA EDUCATIVA, CULTURAL Y DEPORTIVA
EN LOS CENTROS CIVICOS 17**

**BOLETIN INFORMATIVO
DEL AYUNTAMIENTO DE
GETAFE**

*Depósito Legal: M. 3.742.1975
Tirada: 45.000 ejemplares*

EDITA
Ayuntamiento de Getafe

DIRECTORA
Rosa María Ferrero

REDACTOR
Nicolás Méndez

SECRETARIA DE REDACCION
M.^a Belén Sadoz

FOTOGRAFIA
Miguel Angel Martín

DISEÑO Y DIAGRAMACION
Natalia González

REDACCION
C/ Ramón y Cajal, 22
Tel. 683 61 25
Getafe (Madrid)

MAQUETACION E IMPRESION
Lerko Print, S.A.
Paseo de la Castellana, 121 (Madrid)

DISTRIBUYE
Atenea Publicidad, S.L.
Tel. 696 16 80/18-49

CON este comunicado la Asociación Juvenil Scouts "El Cerro", pretende acercar al conjunto del municipio y en especial al barrio Juan de la Cierva un problema que entiende es importante: la dificultad del uso del Centro Cívico para actividades culturales y educativas.

Somos una Asociación que venimos trabajando en el barrio desde hace 20 años, tratando de mejorar la calidad de vida y de ocio de los/as niños/as de Juan de la Cierva. Siempre hemos entendido nuestra labor complementaria al trabajo que desde el Centro Cívico se venía realizando, y en todo momento hemos tratado de apoyar y ayudar para que éste tuviera un mayor protagonismo en la vida sociocultural de nuestro barrio.

Ahora bien, desde la remodelación y apertura del nuevo Centro Cívico, hemos comenzado a tener serias dificultades para realizar actividades que consideramos fundamentales y beneficiosas para los/as chavales/as. Venimos observando los siguientes aspectos:

– En primer lugar, vemos que se ha optado por priorizar diversos eventos de entidades ajenas al barrio, frente a actividades promovidas por asociaciones de éste. Consideramos que Jornadas y Encuentros como los que se han venido realizando últimamente son importantes, ahora bien, si el barrio no participa de dichas actividades y además éstas no permiten utilizar los recursos disponibles en el Centro Cívico, entonces los consideramos negativos como opción.

– En segundo lugar, queremos desde ya elevar una protesta frente a la increíble escasez de recursos que presenta el Centro Cívico. Ya hace seis meses desde su inauguración y aún no cuenta con una dotación lo suficientemente amplia. Esto entendemos que es nefasto para la promoción de actividades socioculturales del Centro y también del tejido asociativo del barrio.

– En tercer lugar, queremos acercar una apreciación que puede ser subjetiva pero que desde luego se apoya en una realidad. Tenemos un Centro Cívico grande, bonito, muy cuidado pero que en cambio es poco operativo. No puede disponerse de algunas salas porque su utilización (según el Centro) podría dañar la estética del mismo; es decir, no

podemos utilizar mesas nuevas por miedo a rayarlas, no podemos utilizar el teatro ni el gimnasio por miedo a estropear el suelo, etc. Nuestra pregunta es: ¿queremos un Centro Cívico precioso pero inútil o queremos un Centro Cívico útil y abierto a la realidad del barrio?, esta opción nos preocupa y desalienta.

– En cuarto lugar, entendemos que el Centro Cívico debe ser un motor y dinamizador de la vida sociocultural del barrio, debe apoyar y promocionar el trabajo asociativo, debe ofrecer posibilidades de uso a los ciudadanos, y sobre todo debe servir por y para los vecinos. Un Centro Cívico cuya opción es la realización de grandes eventos de espaldas a su comunidad, es un Centro Cívico que falla en su sentido, y es por esta razón que desde la Asociación Infantil y Juvenil Scouts "El Cerro" queremos comunicar nuestra preocupación ante tal realidad. *z*

ASOCIACION INFANTIL Y JUVENIL SCOUTS EL CERRO



¡HOLA!
Somos el grupo de iniciación de la JOC en el Sector III. Tan sólo llevamos un año reuniéndonos y para que nos conozcáis os vamos a contar cómo nos ha ido:

Comenzamos participando en el campeonato que anualmente reúne a todos los barrios de Madrid, como la experiencia fue positiva decidimos iniciar la JOC en nuestro barrio.

Como punto de partida quisimos conocer las carencias de los jóvenes por medio de una encuesta que nosotros mismos realizamos, los resultados fueron expuestos en un encuentro donde se buscaron alternativas, como por ejemplo:

– Ante la situación en que se encuentra el centro cívico y la biblioteca: campaña informativa y recogida de firmas.

– Ante la carencia de actividades para los jóvenes: Buzón de sugerencias, talleres, tablón de contactos deportivos...

– Ante la falta de información: chiringuito informativo de todas las actividades para el curso que viene, en las fiestas del barrio.

– Y todas las que os vayan comiendo el coco.

Junto con el grupo de la Alhóndiga estamos desarrollando la nueva campaña: "¿Hay algo que hacer?", donde intentamos buscar alternativas a la precariedad que sufren los jóvenes en los estudios y en el trabajo; en octubre realizaremos su presentación.

Para despedirnos, sólo deciros que en septiembre empezaremos a poner todo en marcha y esperamos tu colaboración.

Os esperamos en la parroquia "Nuestra Señora de Buenavista", a ti y a todas tus ideas. *z*

J.O.C. INICIACION
GETAFE

Reunión JOC Iniciación.





La salud no es moneda de cambio

URANTE el período de gobierno del Partido Socialista Obrero Español se creó el Sistema Nacional de Salud, se inició la descentralización de la sanidad con las transferencias a las respectivas Comunidades Autónomas, se crearon los Hospitales Comarcales, los Centros de Salud, se reforzaron y se ampliaron los servicios, y se mejoró la planificación de los recursos humanos, la carrera profesional, la comunicación y la participación. Se creó la accesibilidad telefónica a los usuarios, lo que mejoró la cita previa y los tiempos de espera. Se potenció el servicio de información y acogida, y se agilizaron los trámites administrativos de prestaciones.

Se creó la gestión de las reclamaciones y sugerencias. Se logró que los medios de los ambulatorios se integraran en los hospitales creando las Áreas de Salud y, por tanto, se reforzó la asistencia primaria (base de la estructura sani-



taria). En definitiva, llegamos a adquirir y consolidar en estos últimos 15 años una política social, de integración social y asistencia sanitaria universalizada, cubriendo aquellas capas sociales más desprotegidas y adquiriendo un derecho a la salud de forma más justa y equitativa, haciendo hincapié en la responsabilidad individual, en la libertad del hombre y la integración de los servicios sanitarios.

Pues bien, la política futura de salud del actual gobierno del Partido Popular, viene marcada por una severa restricción económica, lo que obligará a reducir los gastos de construcción de futuras instalaciones hospitalarias y centros de salud, así como el consiguiente incremento de personal sanitario.

¿Es así como piensa el actual gobierno del P.P. eliminar las listas de espera?, o bien ¿lo que en el fondo subyace es una descapitalización lenta pero progresiva del actual sistema público de salud, para

que quede como algo meramente residual o asistencial y que éste pase al sector privado, donde las compañías de seguros (entre otras) recogen la mayor parte del gasto sanitario con primas elevadas y mano libre en la fijación del coste por acto médico? Y para muestra un botón, hace poco el señor Enrique Fernández-Miranda, presidente de la Comisión de Sanidad del Partido Popular, hacía las siguientes declaraciones: "se confía en el sector privado para que ocupe un lugar destacado en la recuperación de la asistencia ambulatoria especializada..."

Pues bien, pienso que todos tenemos el deber y la responsabilidad de salvaguardar así como de vigilar que todos aquellos servicios públicos y universales, que con tanto esfuerzo hemos conseguido entre todos en los últimos años, no desaparezcan ante la galerna de privatizaciones que se nos avecina.

M^a Angela Díez López
CONCEJALA DE LA MUJER,
SALUD Y CONSUMO



No se puede decir verdades a medias

UNA verdad a medias es, probablemente la peor de las mentiras. Ello es así porque bajo la apariencia de certeza se oculta la parte de la verdad que esclarece la realidad.

Decir verdades a medias es la técnica que algunos voceros del partido que gobernó este país durante casi 14 años, es decir, del PSOE, la utiliza para tratar de llevarnos al conocimiento de que la realidad no es lo que vivimos y a la que ellos nos han llevado. Trasladándonos al absurdo de darnos a entender que cualquier problema que aqueje al país será culpable un Gobierno que lleva EJERCIENDO SUS FUNCIONES POCO MAS DE TRES MESES.

Así, olvidando que las privatizaciones de empresas públicas fueron iniciadas por el PSOE, intentan presentar este hecho conveniente y necesario como algo demoniado. Es decir, que un ciudadano de nuestro país, puede acceder o ser accionista de REPSOL, TELEFONICA o ARGENTARIA, reitero que ya inició el PSOE, es un pecado capital para los mismos que permitieron y tele-digieron que gran parte de las empresas



de RUMASA pasaran, generando negocios redondos y pelotazos ingentes, y costándonos a los españoles DOS BILLONES de pesetas, a manos de amigos de poder.

Los mismos socialistas que durante casi 14 años no han sido capaces de dotar al sistema de la Seguridad Social de la estabilidad y garantía de futuro necesaria, se permiten el lujo de criticar cualquier medida gubernamental que tiende a garantizarnos a todos una pensión digna e intocable.

Los mismos socialistas que sufrieron huelgas generales como la del 14-D hablan sin rubor de consenso con los agentes sociales a los que han tratado de laminar cuando no prestaban su connivencia con el poder.

Los mismos socialistas que nombraron para puestos de gran responsabilidad política a Roldán, Vera, San Cristóbal, Rubio, etc., hablan de personas instaladas en sus cátedras y de contratos blindados, cuando la técnica del beneficiarse económicamente durante el régimen socialista parece haber sido tan extendi-

da que resulta difícil o imposible de cuantificar.

La dignidad es una cualidad exclusivamente humana, que nos distingue de los llamados animales irracionales. Tener dignidad es explicar que si durante los casi 14 años de mandato socialista se hubiese racionalizado el gasto, se hubiese vigilado cualquier conducta desviada, nos hubiese permitido el enriquecimiento valiéndose del cargo político y se hubiese gobernado verdaderamente para todos con visión de futuro, estaríamos en condiciones de integrarnos en cabeza de Europa como todos deseamos. Sin embargo, han suspendido el examen.

Todas estas son verdades como puños, como lo es que el gobierno del señor Aznar ha descubierto unos gastos no presupuestados cifrados en más de setecientos mil millones de pesetas (700.000.000.000 de pts.) ya veremos, no obstante, cómo los mismos que han propiciado esté desasiguado, aún se permitirán la licencia de no dar ninguna explicación. Lo advertimos.

M^a Carmen Plata
CONCEJALA DEL P.P.



PP: La originalidad de bajar el sueldo a los funcionarios

DUEDE que empiece a ser reiterativo que el artículo de I.U. en este Boletín Municipal, sea la crónica de los últimos desmanes del PP. En varias ocasiones hemos manifestado que en cuanto el Gobierno de Aznar ha empezado a ejercer, es cuando realmente hemos podido comprobar cómo es la verdadera cara de la derecha, tanto tiempo oculta bajo una careta que ha hecho que muchos de sus actuales "damnificados" como los funcionarios, hayan depositado su confianza en los "cantos de sirena", que mientras eran oposición, acostumbraban a dar. No parece desde luego, muy original, que para lograr la reducción del déficit se rebaje el sueldo de los funcionarios.

Esta medida ha sido suficientemente conocida hace no muchos años, la nove-



dad consiste, lamentablemente, en enfrentar a dos colectivos muy importantes: funcionarios y pensionistas, al vincular los supuestos incrementos de las pensiones con la reducción del sueldo de los funcionarios. Como no podría ser de otra manera, los Sindicatos, CC.OO. y U.G.T., anuncian conflictividad en la Administración, pero qué actitud va a tomar el sindicato cor-

porativo CSIF, cuando muchos de los cargos públicos actuales del P.P., son miembros de este "sindicato"? Seguramente poco les importará ya que no se deben encontrar entre ese cerca del 80% de los funcionarios con unas retribuciones en torno a las 100.000 pesetas al mes.

En cualquier caso las medidas que el PP está tomando frente a los trabajadores no deben sorprendernos mucho, basta con

comprobar en los medios de comunicación el tradicional talante de la derecha, como en el caso de la trabajadora del PP a la que despidió su jefa, la Ministra Isabel Tocino, por estar embarazada; despido que ha tenido que anular el Tribunal Constitucional. Con estas actitudes qué pueden esperar los trabajadores y trabajadoras de este Gobierno, qué se puede esperar del PP?

No parece que la alternativa a estas "barbaridades" sea la de bajar los brazos y esperar que no sea uno mismo el próximo damnificado. Desde I.U., vamos a seguir insistiendo en hacer confluir todas las fuerzas posibles de la izquierda; políticas, sindicales, vecinales, etc..., para parar las agresiones sociales de estos nuevos empleados de la C.E.O.E.

Gregorio Gordo Pradel
PORTAVOZ DEL GRUPO DE
CONCEJALES DE IZQUIERDA UNIDA

GRUPO MIXTO

Ética política y fraude electoral

L Sr. Moreno con el artículo que ha publicado repetido en los dos últimos números de este boletín, plantea una polémica que yo no puedo obviar. Pretende dar lecciones de ética política y para ello hace mención al transfuguismo y fraude electoral con alusiones claras a mi persona.

Los temas que apunta son lo suficientemente importantes para ser debatidos en tribuna pública. Afecta a todos los ciudadanos que nos dan el voto a los políticos, y deben saber todo sobre transfuguismo que yo relaciono con la mayoría de los casos con la dictadura interna de algún partido y fraude electoral que, a veces, conllevan algunas candidaturas.

Su definición de transfuguismo en sentido peyorativo aplicado a mi caso, ya ha quedado suficientemente rebatida con mis explicaciones dadas en la "carta abierta" que ha publicado el último número de este boletín. Todos los ciudadanos de Getafe y especialmente los que votaron P.P., lo han entendido.

Por lo tanto ahora nos toca hablar de FRAUDE ELECTORAL. El fraude electoral no se produce porque un concejal se vea obligado a dejar un partido y siga en el cargo electo. Toda la jurisprudencia ha dejado claro la primacía de la persona sobre los partidos.

Donde sí que puede darse fraude electoral y de hecho se da con demasiada

frecuencia, es en los partidos políticos locales que carecen de estructura democrática en la base, como ocurre en el P.P. de Getafe, donde las listas de candidatos son hechas por el cacique de turno. Cada legislatura produce las luchas internas de los diferentes "jefes de clan" y el "navajeo" entre ellos para ganarse el nombramiento del Presidente regional. Estos personajes dan por supuesto que el ELECTORADO FIEL AL P.P. VOTARA A CIEGAS LAS SIGLAS DEL PARTIDO sin importarles la clase de personas que integran su lista. Por eso convierten cada despacho de



Génova, 13 en foco de intriga y presión para conseguir del Presidente "su" nombramiento como jefe local y ser el número UNO de la candidatura. Quien consiguiera este nombramiento tiene la potestad de colocar en la lista a las personas que desea mirando más su grado de servilismo y docilidad que la valía personal. Actuando así puede pasar de todo.

Muchas veces se meten en las candidaturas a verdaderos IMPRESENTABLES que luego el tiempo se ha encargado de desenmascarar. Después han tenido que mandarlos al ostracismo. Esta forma de proceder sí que es un engaño deliberado al electorado consiguiendo el "timo de la estampita": SE OFRECE AL ELECTORADO UN "PRODUCTO ADULTERADO" DENTRO DE UN ENVASE CON

"MARCA" DE PRESTIGIO. Aquí sí que hay FRAUDE ELECTORAL. El P.P. de Getafe lo ha hecho en alguna legislatura con la anuencia de su Presidente regional.

En esta Candidatura última de la que el Sr. Moreno y yo mismo formamos parte, hemos sido testigos de esta forma de actuar. El Presidente Sr. Pío García Escudero nombró a Juan Carlos Escobar y le avaló como "producto de primera calidad". Le puso en la cabeza de la lista como alcalde del P.P. Poco después el Presidente ha tenido que reconocer su fracaso de forma implícita. Ha tenido que sustituirle en todos sus cargos una vez comprobada su incapacidad. ¿Qué hubiese pasado si el P.P. llega a obtener mayoría por EL VOTO FIEL A LA "MARCA" DEL PARTIDO, y el Sr. Escobar sale alcalde?

El Sr. Moreno, actual jefe local nombrado a dedo, sustituto del Sr. Escobar en todos sus cargos, por lo visto hasta ahora, lleva recorrido el mismo camino que sus antecesores. Goza de los mismos privilegios: El partido local es prácticamente de él y del comisionado como asesor político Sr. Utrilla. Esperamos que a la hora de hacer nombramientos ellos no cometan fraude electoral, porque esta forma de fraude le rechaza el concepto que yo tengo de lo que es ética política. Quizá a los alevines de políticos del P.P. les han enseñado otra clase de ética.

Luis Yubero Romano
PORTAVOZ DEL GRUPO MIXTO



Los 4 componentes del grupo ganador del concurso.

Un equipo de cuatro arquitectos logra el primer premio para instalar un conjunto escultórico en Getafe-Norte

"La idea nos arrastró desde el principio"

Cruz del Sur tendrá 20 metros de altura

Rafael Pina, María Dolores Artigas, Vicente Patón y Alberto Tellería son los arquitectos autores del proyecto "Cruz del Sur" que resultó ganador entre más de 200 propuestas para instalar un conjunto escultórico en una glorieta del nuevo barrio de Getafe-Norte. Juntos forman un equipo, premiado en otras ocasiones, en el que los más veteranos llevan más de veinte años y que ha tenido como resultado este primer premio dotado con diez millones de pesetas. Uno de sus componentes, Vicente Patón, nos explica el proyecto.

—¿Esperaban ganar este concurso?

—Teníamos mucha fe. Tenemos bastante experiencia como para saber que podía ocurrir cualquier cosa. Es muy difícil ya que las personas que componen los jurados tienen sus propios criterios y sus gustos personales. Pero la verdad es que nos presentamos muy convencidos porque la idea nos arrastró desde el principio, por eso íbamos con mucha ilusión y muy esperanzados. Por eso y porque veíamos que el proyecto cumplía los objetivos pedidos.

—¿Cómo definirían su proyecto?

—Es un proyecto, por un lado realista y por otro mágico. Realista por cuanto se adapta al lugar donde va a ser colocado y la ejecución es económica tal y como se pedía y mágico porque es un proyecto de impacto, que se verá desde lejos y se identificará con Getafe. No es un monumento para una plaza o un parque, es algo grande a escala del paisaje donde va a ir situado. Por otra parte, es un tipo de monumento atemporal pero muy antiguo, ya que el hacer túmulos existía desde antes de las Pirámides de Egipto.

—¿Por qué el nombre de Cruz del Sur?

—Lo de Cruz es evidente ya que va a ir situado en un cruce de carretera y lo de sur por identidad. Nos identificamos con el mundo del sur, el Mediterráneo... el sur está muy presente en nuestra vida y en nuestra cultura.

—¿Qué significa para ustedes que arquitectos como Sañín de Oña y Oriol, hayan formado parte del jurado?

—Nos llena de satisfacción por cuanto son personas, profesionales y artistas a los que admiramos profundamente. El contar con personas de este nivel le da categoría a este concurso.

Getafe

—¿Que conocían de Getafe?

—Lamentablemente, poco. Conocemos bastante bien la Catedral de la Magdalena pero muy poco más. Es una arquitectura pendiente que pensamos aprobar muy pronto.

Test constructivo

- Getafe.
- * Campo.
- Area metropolitana.
- * Complejidad.
- Sur.
- * Sol.
- Arquitectura.
- * Dureza.
- * Urbanismo.
- * Caos.
- Concurso.
- * Dudas.
- Trabajo en equipo.
- * Esfuerzo.
- Cruz del Sur.
- * Alegría.

—¿Qué opinan de que se hagan concursos de este tipo en ciudades del sur de Madrid como Getafe?

—Es una forma bastante válida de darle personalidad a estas ciudades que han tenido un crecimiento vertiginoso.

En los años del desarrollo se llevaron a cabo construcciones rápidas y uniformes en todo el cinturón de Madrid. Nada distinguía las edificaciones que se hacían en los distintos municipios que fueron perdiendo su sabor. Realizar concursos de este tipo, les da identidad propia. Otro aspecto destacable es que se ha utilizado el procedimiento del concurso, sin utilizar el procedimiento más habitual de designación directa. No cabe duda, que todo ello le da un nivel de calidad más elevado. El proyecto le dará identidad a Getafe.

—Estamos en el fin del siglo XX, ¿cómo ven las ciudades del futuro?

—Quisiera ser optimista pero tengo dudas porque se desarrolla un tipo de vida en el que prima el uso del vehículo privado y la carencia del suelo, con lo que estamos haciendo ciudades muy dispersas. La ciudad ideal tendría la interacción de funciones de la ciudad antigua y los espacios abiertos y libres de la ciudad moderna. En los años 80 hubo un intento de recuperar algunos aspectos de la ciudad clásica, pero no se acaba de conseguir por la presión especulativa. *z*

Desalojo en La Alhóndiga

La familia Brenes, al límite

EL juzgado número 1 de Getafe ha notificado a la Familia Brenes, que en plazo de 30 días han de abandonar su vivienda del barrio de la Alhóndiga. Como recordarán, esta familia es propietaria de un piso, cuyo primer dueño hipotecó una vez vendido a José Brenes; yendo a caer en manos de un subastero; quien demanda el desalojo de la vivienda.

En un plazo de treinta días esta familia puede ser desalojada

Hace dos meses, y tras múltiples gestiones, incluida una petición al Defensor del Pueblo, se paralizó un primer desalojo; contestado por distintas asociaciones getafenses y multitud de vecinos. Las noticias que llegan ahora no son nada halagüeñas para esta familia. El propio Brenes ha calificado el hecho de "lamentable", máxime cuando han

esperado al mes de agosto, a sabiendas que la mayoría de la gente está de vacaciones".

La familia Brenes está haciendo lo posible e imposible por solucionar el tema; aunque las esperanzas son cada vez menores. La buena fe de esta familia, la golfería de un propietario sin escrúpulos y el mundo de los subasteros profesionales, van a dejar en la calle a una agente que ha pagado un piso del que no es propietario. Paradójico, pero muy cruel. *z*



8

Agradecimiento Casa de Andalucía

A presente es para hacerles llegar a Vds. el agradecimiento de la Junta Directiva de esta Casa de Andalucía en Getafe por la atención prestada en su medio de comunicación a la celebración de nuestra Romería Rociera al Cerro de los Angeles, los pasados días 15 y 16 de junio. Esta Casa Regional tiene por costumbre dirigirse a los medios de comunicación, casi exclusivamente, para enviarles las noticias referentes al programa de actividades que editamos trimestralmente, cuando dichos medios han mostrado algún interés previamente por ellas y para agradecer la publicación de las mismas. No solemos pedir rectificaciones, hacer puntualizaciones ni entablar ningún tipo de polémica a cuenta de pequeños errores, al estilo, o las interpretaciones personales del autor del texto; entendemos la dificultad que encierra el dominio estrictamente académico del lenguaje y respetamos profundamente la libertad de expresión. Tampoco exigimos el conocimiento exacto y puntual del tema que se expone, en el tratamiento de actividades de las casas regionales, en particular en aquellas cuyo ámbito traspasa la barrera de lo cotidiano o proceden de la cultura tradicional de un pueblo. Sólo cuando la intencionalidad del cronista nos hace objeto de agresión, atenta contra la dignidad del colectivo y trata de conculcar nuestros derechos ciudadanos, reaccionamos dando la respuesta que nos parece más adecuada a la ofensa recibida. *z*

CASA DE ANDALUCIA DE GETAFE

Protesta de ACOEG

ACOEG (Agrupación de Comerciantes y Empresarios de Getafe) en nombre de sus asociados, todos pequeños comerciantes y pequeñas y medianas empresas, quiere manifestar su más enérgica protesta y repulsa a la decisión de la Comunidad de Madrid de dar luz verde a la instalación de nuevos Grandes Centros Comerciales, tal y como declara el consejero de Economía Sr. Blázquez y que estos días se ha publicado en los distintos medios de comunicación social. Al mismo tiempo se solidariza con los puntos que sufrirán tan brutal competencia: Vallecas, Alcalá y Miraflores, a la vez que anima y apoya a la Asociación de Comerciantes de San Blas, en la lucha que han iniciado, ofreciéndose esta Agrupación a todo lo que esté en sus manos para impedir la muerte del pequeño comercio y la pequeña empresa, que de una manera tan vertiginosa y descarada está sucediendo sin que nadie ponga el más mínimo impedimento, pareciendo más bien todo lo contrario. *z*

LA JUNTA DIRECTIVA

Angel Aragonés realizará el proyecto de acondicionamiento de la calle Dolores Ibárruri

ANGEL Aragonés será el muralista encargado de llevar a cabo el proyecto de acondicionamiento de la calle Dolores Ibárruri en nuestro municipio. Esta calle está situada entre las calles Padre Blanco y Polvoranca. Angel Aragonés llevará a cabo un tratamiento artístico de las medianerías con pinturas en las que primará un contenido de homenaje a las grandes mujeres de este siglo: Dolores Ibárruri, Victoria Kent, Federica Montseny... Se realizará asimismo la pavimentación de aceras y el tratamiento de jardinería. El presupuesto es de 85 millones. *z*

Aprobados los requisitos para que los minusválidos soliciten su tarjeta de aparcamiento

DECIENTEMENTE fue aprobada por unanimidad, por el Pleno del Ayuntamiento, la Ordenanza Reguladora para la concesión de tarjetas y reserva de espacios en la vía pública las personas con minusvalías. Es preciso estar empadronado y vivir en Getafe; ser minusválidos con dificultades motóricas en extremidades inferiores; disponer de vehículo adaptado; en el caso de que el vehículo no esté adaptado debe ser propiedad de un familiar directo que conviva con él y el minusválido debe viajar como pasajero; que sufran otras alteraciones físicas que disminuyan su capacidad de movilidad. Serán sancionados y retirados del estacionamiento de vehículos para minusválidos todos aquellos vehículos no autorizados que se encuentren estacionados en dichos espacios reservados. La Policía Local vigilará estas medidas y la tarjeta se renovará anualmente por los servicios competentes. *z*

La tarjeta tiene un carácter anual

COMISION DE GOBIERNO



Se adjudican las obras de la "Operación Asfalto" de Getafe

Ocho calles de Getafe están incluidas dentro de la operación asfalto del verano de 1996, que se adjudica el pasado 25 de julio en Comisión de Gobierno. El presupuesto de esta operación supera los doce millones de pesetas. Dentro de esta operación se procederá al asfaltado de la calzada de las calles: Tarragona, Ferrocarril, Gabriel y Galán, Presidente Kennedy, Avda. de Aragón, Leganés (desde la calle Madrid a General Pingarrón, Alicante y margen derecha de la calle Greco. Fuera de esta operación, el Ayuntamiento de Getafe destinará más de treinta y ocho millones a la adecuación y rehabilitación de la calzada y aceras de otras calles del municipio. Concretamente se procederá al asfaltado y rehabilitación de aceras de la calle Galicia, con un presupuesto de cerca de doce millones de pesetas; se cambiarán las aceras de la calle Sierra, y se asfaltarán la calzada y las aceras de la calle Ciempozuelos con cerca de diecisiete millones. Por último, se rehabilitará la calle Carabanchel y se introducirán mejoras en su alumbrado con un coste de diez millones de pesetas.

La tercera edad pasará sus vacaciones en Torremolinos

Torremolinos es el destino elegido este verano para que las personas de la Tercera Edad de Getafe pasen sus vacaciones. Estas vacaciones tendrán lugar, en dos turnos, la segunda quincena de septiembre, y la primera de octubre.

LAS personas que estén interesadas deben cumplir las siguientes condiciones:

- estar empadronados en Getafe,
- estar en condiciones adecuadas de salud para poder viajar,
- ser mayor de 65 años o tener jubilación anticipada o invalidez absoluta.

También pueden solicitarlas las personas viudas que no desarrollen actividad laboral y que sean mayores de 60 años.

Las plazas subvencionadas las pueden solicitar las parejas con ingresos inferiores a 97.380 pesetas y las personas solas con ingresos inferiores a 64.920 pesetas. Por su parte, la aprobación del beneficiario será el 30% de ingresos no superando el coste real de la plaza.

Las personas que estén interesadas deben recoger y entregar las solicitudes los días 21, 22, 23, 26, 27, 28 y 29 de agosto en la Delegación de Bienestar Social e Infancia, sita en el Hospitalillo de San José, calle Hospital de San José, 4, de 9 a 13 horas. *z*

Las personas que estén interesadas deben solicitarlas los días 21, 22, 23, 26, 27, 28 y 29 de agosto, en el Hospitalillo de San José



10

Merced a un acuerdo firmado con ACOEG El servicio de salud pública impartirá cursos de formación a los comerciantes

L Servicio de Salud Pública del Area X, impartirá cursos y talleres de formación a los comerciantes de Getafe que lo soliciten merced a un acuerdo firmado con la Agrupación de comerciantes y empresarios de Getafe (ACOEG), que agrupa a más de 400 empresarios del sector alimentario de nuestra localidad.

Esta formación se dirigirá principalmente a la manipulación de alimentos, a la puesta en marcha de sistemas de autocontrol de calidad y al asesoramiento práctico en la inspec-

ción con recomendaciones en cada caso.

Por su parte ACOEG, se compromete a poner en marcha un programa que mejore la imagen externa de los establecimientos, a organizar distintos cursos de formación, y a pedir a sus asociados que cumplan los consejos técnicos.

El objetivo es conseguir calidad para garantizar la salud de los ciudadanos. Calidad en los establecimientos, calidad en el trato a los consumidores y en lograr una venta de productos con las suficientes garantías sanitarias para la población. *z*

El objetivo es lograr más calidad para garantizar la salud de los ciudadanos



ACOEG que agrupa a más de cuatrocientos empresarios del sector alimentario pondrá en marcha un programa para mejorar la imagen externa de los establecimientos

La OMIC recuerda a los consumidores algunos consejos sobre la utilización de servicios

En breve, la Oficina Municipal de Información al Consumidor del Ayuntamiento de Getafe (OMIC) publicará folletos informativos para los usuarios de determinados servicios.

El objetivo es informar a los consumidores de sus derechos a la hora de utilizar, concretamente, los servicios de talleres de reparación de vehículos, servicios de grúa, y servicios a domicilio.

TALLERES DE REPARACION DE COCHES

Así, recuerda la obligación por parte de los talleres de dar un resguardo de garantía de depósito, una factura firmada y detallada, información escrita sobre las reparaciones efectuadas y una garantía de 3 meses o 2.000 kilómetros.

La OMIC también recomienda a los usuarios que en caso de disconformidad con

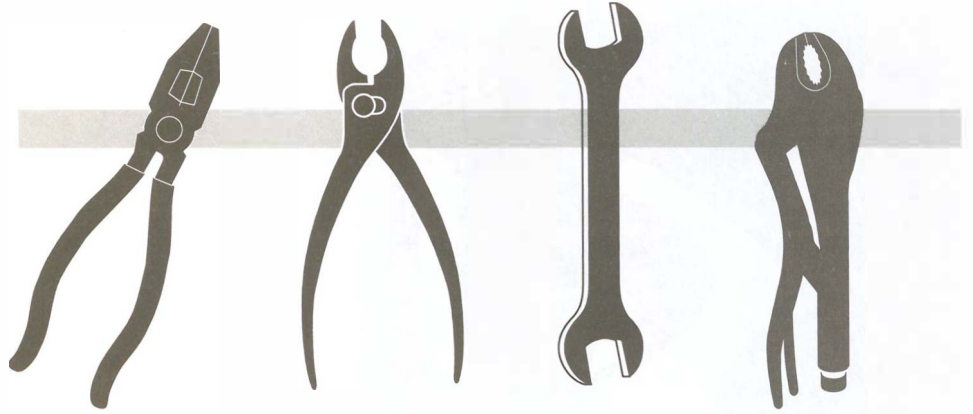

la reparación, solicite la hoja de reclamación y la formule.

SERVICIOS DE GRUA

Respecto a los servicios de grúa, la OMIC recuerda que no hay regulación específica de este tipo de prestaciones. En síntesis, pide a los usuarios que soliciten información previa sobre precios y presupuestos previos, gastos de estancia en su caso y factura debidamente cumplimentada.

Mediante un decálogo de consejos

La Confederación de Consumidores pide respeto para el medio ambiente

La Confederación de Consumidores y Usuarios ha elaborado un decálogo para respetar el medio ambiente. Este decálogo está dirigido, principalmente contra algunas prácticas de verano.

Integramente el decálogo dice así:

1. En el campo está prohibido cambiar el aceite, filtros o cualquier otro accesorio del coche. Tampoco está permitido vaciar los ceniceros, limpiar las alfombrillas o lavar el vehículo. Todas estas acciones dañan el medio ambiente.

2. No arroje ningún tipo de basura o desperdicios en el monte. Si pernocta o acampa en lugares permitidos, cuando se marche deje todo como lo encontró. Si la zona no dispone de un lugar adecuado para las necesidades fisiológicas, haga una hendidura y después cúbrala con arena o piedras.

3. No olvide nunca que está prohibido arrojar las colillas de los cigarrillos.

4. Si organiza una comida o una merienda, recuerde que sólo puede hacer fuego en los lugares permitidos (barbacoas y zonas de recreo).

5. Utilice los caminos y veredas con

corrección, y déjelos como los ha encontrado. Estos espacios son de todos.

6. Si no localiza un contenedor donde depositar desperdicios, guárdelos en una bolsa hasta que encuentre un lugar adecuado donde dejarlos.

7. La limpieza de platos, sartenes y cacerolas debe realizarse en un lugar adecuado para ello. Nunca tire agua sucia en los ríos y fuentes. Si la zona no dispone de un lugar marcado para ello utilice un barreño, y cuando haya terminado arroje el agua lejos de arbustos y árboles. Los detergentes y lejías pueden quemar las raíces y las hojas.

8. No corte flores, ramos, arbustos o plantas. Lo más probable es que cuando llegue a casa hayan perdido su frescura y tenga que tirarlas y muchas plantas que para usted carecen de importancia tienen un alto valor ecológico.

9. Respete los insectos, reptiles, peces y demás animales. Recuerde que es usted quien está invadiendo su hábitat y que a usted también le gusta que respeten su casa.

10. Respete las indicaciones de los vigilantes y guardas forestales. Su misión es mantener el entorno natural.

Prestación de servicios a domicilio

La prestación de servicios a domicilio tiene una importante repercusión en las economías domésticas. Los consumidores pueden solicitar, a la hora de contratar uno de estos servicios, una hoja informativa con los precios aplicables por tiempos de trabajo, desplazamiento... Cualquier variación sobre lo presupuestado constará por escrito y será objeto de aprobación por parte del usuario. Una vez realizado el servicio debe exigirse factura firmada y fechada, los materiales usados, mano de obra e impuestos y período de garantía.





Tercer Encuentro Internacional World Music Cuando la música no conoce fronteras

El tercer encuentro internacional World Music ha puesto de manifiesto, una vez más, que el lenguaje musical traspasa las fronteras y que sus intérpretes se sienten a gusto con las mezclas de la música y las culturas. El jazz, el rock, el folk, el flamenco; han contribuido a ensalzar este acontecimiento de una manera especial. Autores de varios países han desgranado lo mejor de su repertorio en el Hospitalillo de San José, sin olvidarnos de la Fiesta Africana; todo un mundo de ritmos y magia.

12

MODER contar con artistas de la talla de Lole Montoya, La Barbería del Sur, Angel Moreno, Aurora, Krisna Bhatt y Dilraj Kaur, la Fresquera, Deborah Carter & Max Sunyer Trio, Afrika Lisanga, Mísia, Nua Lúa, Eduardo Laguillo, Rosa Zaragoza y Adolfo Rivero; han hecho de esta edición un acontecimiento de calidad; sirviendo de escaparate para la música del futuro.

Si a la par de este tercer encuentro internacional World Music, uno se ha podido encontrar con la VII Fiesta Africana; se puede afirmar que Getafe ha sido protagonista a lo largo de varias jornadas. Músicas autóctonas de Argelia, Senegal, Marruecos, Annobon, Guinea Ecuatorial, Camerún y Africa Central, han llenado las calles de la localidad de ritmos tribales y ancestrales. Junto a ellos han lle-

gado los cuentacuentos, los talleres, las conferencias y la degustación de sus platos típicos.

DESDE LA MUSICA CELTA AL CANTAR DE LOS CANTARES

El inicio de este World Music corrió a cargo de la artista española, Aurora, la mujer con más proyección dentro del denominado "Nuevo Flamenco", heredera de una proyección artística y producida por Juan Carmona (Ketama). Sin abandonar el flamenco, llegó el cuarteto getafense Angel Moreno, cuya procedencia del rock y el

blues, les ha llevado a indigar en otras músicas, realizando lo que se denomina Flamenco-Fusión.

La Barbería del Sur, con su pop genuino, se acercaron a textos poéticos, incorporando vigorosas relecturas de poemas de Antonio Machado, Miguel Hernández y Federico García Lorca. Krisna Bhatt y Dilraj Kaur, nos trajeron las tradiciones, los cantos y la música hindú. La Fresquera, cuarteto de saxofones, nos trajo un soplo de aire fresco al latín Jazz hecho en Europa.

Lole Montoya se inspiró en el Cantar de los Cantares

Deborah Carter & Max Sunyer Trío, fusionaron a la perfección el flamenco y el jazz, con la novedad de la voz de Deborah. Afrika Lisanga, con músicos de

Eduardo Laguillo, uno de los intérpretes de este Encuentro World Music.



Zaire, Camerún, Angola, Sierra Leona y Guínea Ecuatorial, desgranaron desde rumba africana hasta el Soukouss, mezcla de folklore y canciones de los trovadores africanos.

El fado portugués por excelencia, llegó de la voz de Mísia, una de las artistas más prestigiosas en lo que a este estilo musical se refiere. Na Lú nos trajo las raíces musicales de Galicia, Portugal y el área céltica.

Eduardo Laguillo, representó ese multinstrumentalista, con una clara apuesta por la renovación dentro de conceptos ya superados. Rosa Zaragoza, interpretó canciones sefardíes, andalusíes y cristianas; acompañada por la bailarina Leysa Starr.

El broche de oro corrió a cargo de Lole Montoya & Noe's Ark, con Adolfo Rivero. Su larga experiencia en el terreno del baile y el cante flamenco, junto a la interpretación

de alguna de las Doce Canciones de Amor, inspiradas en textos bíblicos del Cantar de los Cantares, corroboraron la vigencia de algunas músicas tradicionales y, de los sonidos del futuro.

AFRICA ESTUVO EN GETAFE

Paralelamente al World Music, se celebraba la VII Fiesta Africana.

Degustación de cocinas magrebí, senegalesa y camerunesa, junto a las actuaciones musicales, cuentacuentos y los talleres de percusión y danza; hicieron de Getafe una mezcla de ritmos africanos, desconocidos para la gran mayoría.

Estuvieron el grupo Gnawa (Marruecos), Nomads (Argelia), Ribosho (Guínea Ecuatorial), Oyenga Nnam (Africa Central), Diengoz (Senegal), Máscara (Annobon) y el cuentacuentos Boni. Todos ellos mostraron los ritmos del continente africano, sus costumbres e instrumentos musicales, para gozo de los espectadores que se acercaron a verlos.

La consolidación de este encuentro internacional World Music es una realidad incontestable. Poder mostrar las músicas del mundo, así como acercarse a otras culturas desde el respeto y la tolerancia, constituyen una de las mejores muestras musicales a nivel nacional. *z*

*Los ritmos africanos
envolvieron a los
espectadores y llenaron las
calles de magia*

Un jurado excepcional

El jurado que ha decidido el proyecto en la reunión que mantuvieron el 16 de julio estaba formado por las siguientes personas:

Consejero de Obras Públicas, Urbanismo y Transporte de la CAM: Luis Eduardo Cortés.

Alcalde en funciones de Getafe: Antonio Alonso Herrero.

Presidente de la Real Academia de San Fernando: Miguel de Oriol e Ybarra.

Decano del Colegio de Arquitectos: Luis del Rey.

Director General del Suelo de la Consejería de Obras Públicas, Urbanismo y Transporte: José María Erenas Godín.

Directora General de Arquitectura de la Consejería de Obras Públicas, Urbanismo y Transporte: Amalia Castro-Rial.

Director Arquitecto: Javier Sáenz de Oíza.

Un monumento de 20 metros de altura se instalará en el cruce de la M-45 y antigua carretera Getafe-Villaverde

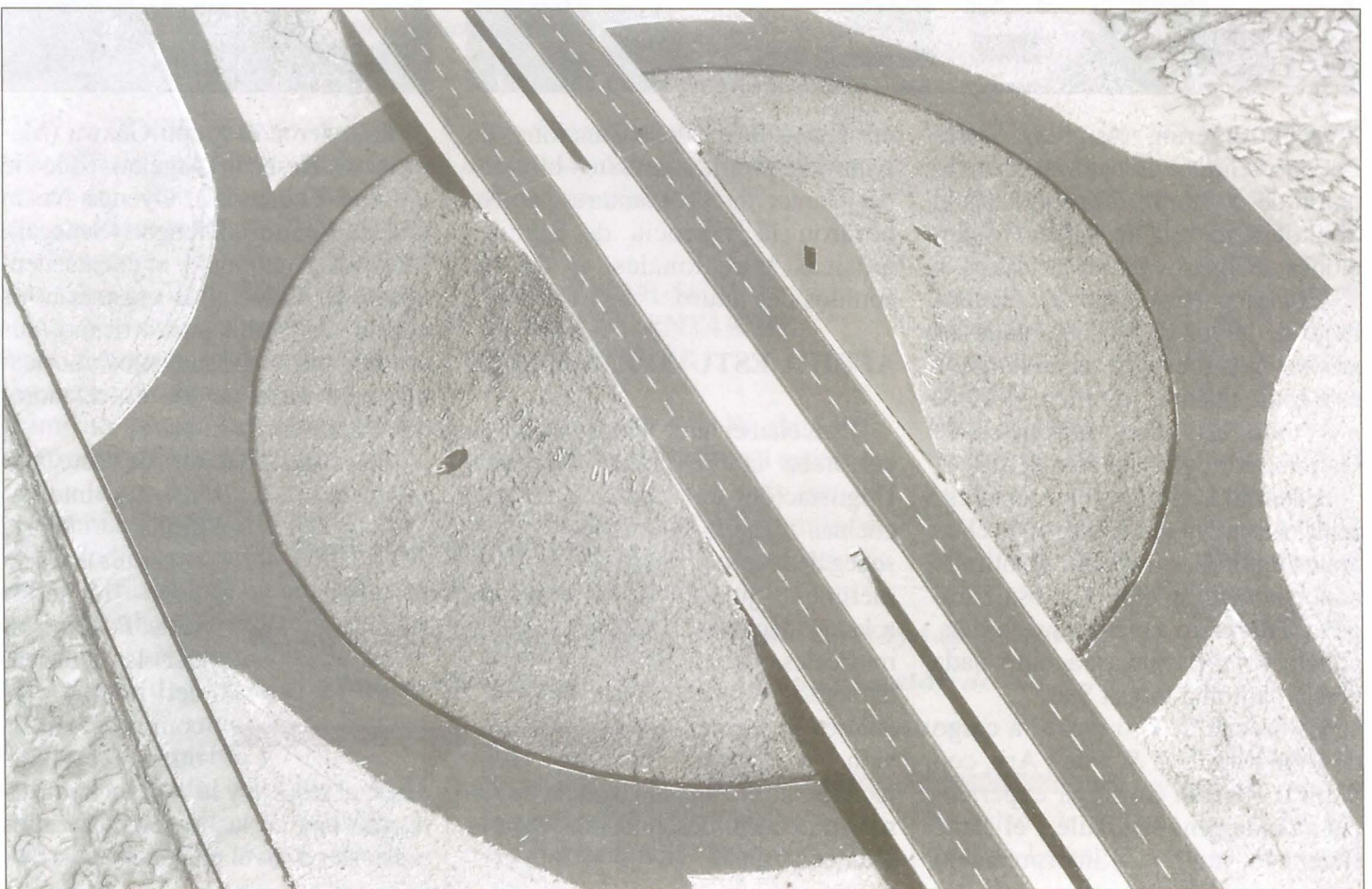

Una entrada original para Getafe

Getafe va a tener una entrada monumental y diferente por la zona norte. Un equipo de cuatro arquitectos ganó el concurso convocado por el Consorcio Urbanístico Getafe-Norte, para situar un grupo escultórico en la glorieta de entrada del nuevo barrio de Getafe-Norte. El proyecto ganador, denominado Cruz del Sur, tendrá 20 metros de altura y está formado por un túmulo de piedra volcánica roja, con una perforación en cada ladera, que permitirán ver, desde los lados, un cuadrado o un círculo perfecto. Este premio está dotado con diez millones de pesetas.

DAFAEL Pina, María Dolores Artigas, Vicente Patón y Alberto Tellería forman este equipo que define a su obra como "sencilla y simétrica", y que están orgullosos de un proyecto que cumple los objetivos previstos. Los cuatro no son neófitos en este tipo de concursos ya que obtuvieron el primer premio del Congreso de Ciudades Europeas, que se celebró en los bajos de la plaza de Colón y el segundo en el concurso de rehabilitación del área de San Francisco el Grande, entre otros.

El segundo lugar fue para el proyecto "Un perfil con alas vuela" presentado por Nicolás Casco Uriarte, Enrique Pujana Bambo, Miguel Rodríguez González, Juan Francisco de Latorre Calvo. Está dotado con cinco millones de pesetas.

El tercero fue para "Sol" de María Luisa López Sardá, Rafael González Sánchez y José Carlos Velasco López. Este premio está dotado con tres millones de pesetas.

Respuesta masiva

La respuesta a este concurso ha desbordado todas las previsiones ya que se han presentado más de 200 propuestas para ornamentar una glorieta que constituirá uno de los hitos de referen-

cia de la futura M-45 y señalará una de las entradas de Getafe. Concretamente, se situará este monumento en el cruce de carreteras de la futura M-45 y la antigua carretera Getafe-Villaverde.

223 profesionales, entre arquitectos y escultores han competido por este premio que por sus características, su dotación económica y la calidad del jurado se ha convertido en uno de los más importantes del país.

Este concurso tenía como objetivo transformar uno de los parajes más áridos y agresivos de la zona sur de Madrid en soporte y portavoz de las más avanzadas tendencias del arte. A través de este monumento se ha planteado resolver también el problema de complejidad que supone para los automovilistas el excesivo número de nudos de carreteras, con todos los cinturones de la Comunidad de Madrid.

El Consejero de Obras Públicas destacó la voluntad del Gobierno de Madrid de incorporar

el mundo del arte al campo de las obras públicas. "No existe -dijo- ningún precedente en la Comunidad de que actuaciones de este tipo en un espacio público salgan a concurso".

Por su parte, el Alcalde en funciones, Antonio Alonso, destacó la alta calidad artística de todos los trabajos presentados y la importancia de que obras de iniciativa pública, como el barrio Getafe Norte contaran con equipamientos de estas características.

Este monumento servirá de entrada al nuevo barrio Getafe Norte constituido por más de 3.000 viviendas, la mayoría de protección oficial, que están en fase de construcción. Este nuevo barrio cuenta también con 108.000 metros cuadrados de suelo para uso dotacional,

85.000 metros cuadrados de zona verde y 36.000 de terciario. Las obras de urbanización del polígono están prácticamente finalizadas y la mayor parte de las edificaciones se encuentran en estructura. 

Cruz del Sur, como así se denomina al proyecto ganador, será visible por los automovilistas desde muy lejos

En septiembre se dará a conocer la oferta de educación para adultos

En el mes de septiembre se dará a conocer, a través de este Boletín la completa oferta educativa del Ayuntamiento de Getafe dirigida a las personas adultas que estén interesadas.

Esta oferta, que está dirigida tanto al campo educativo como al laboral. En el campo educativo los cursos van desde la alfabetización y la formación básica a la enseñanza secundaria y formación profesional. En el campo laboral, los cursos van desde informática básica a iniciación a programación, inglés o electrónica industrial.

Está previsto que las matrículas se puedan realizar a partir del 15 de septiembre. En todo caso, la oferta completa y las fechas se publicarán en el primer Boletín Informativo que se publicará en septiembre.

Estos cursos se impartirán en los

Centros Cívicos, en el Centro Público de Educación de Adultos, Casa de la Cultura, c/ Guadalajara, 3; en el Centro Público de Adultos Gerardo Diego, avda. de las Ciudades, s/n, y en el Centro Público de Adultos Miguel de Unamuno en la avda. de Juan Carlos I. 

La oferta es muy amplia y variada. Abarca desde alfabetización a electrónica industrial



Para mayores de 18 años El Instituto Altair impartirá BUP y COU a distancia

Como en el curso pasado, el Instituto Altair, situado en la carretera de Getafe a Leganés, impartirá el próximo curso, BUP y COU a distancia.

Está previsto que las fechas de matriculación sean las siguientes:

- 1 de BUP: 16, 17 y 18 de septiembre.
- 2 de BUP: 18, 19 y 20 de septiembre.
- 3 de BUP: 23, 24 y 25 de septiembre.
- COU: 26, 27 y 30 de septiembre.

Las reuniones informativas serán el 11 de septiembre a las 18 horas para primero de BUP y a las 19 para segundo y el 12 de septiembre a las 18 horas para tercero de BUP y a las 19 para COU. 



AYUNTAMIENTO DE GETAFE

INFORMACION

OFICINA DE VIVIENDA JOVEN

BOLSA DE VIVIENDA JOVEN EN ALQUILER

C/ Polvoranca, s/n.
(semiesquina Calle Ferrocarril)
Teléfonos: 683.66.06 / 683.66.42
Fax: 683.79.51

¡ JOVEN !

Si tienes problemas de vivienda, el Ayuntamiento de Getafe y la Comunidad de Madrid te ofrecen:

- ★ Bolsa de pisos en alquiler
- ★ Mediación y formalización de los contratos
- ★ Información general y jurídica gratuita sobre:

- Modelo de contrato de compraventa.
- Documentación de entrega de señal.
- Toda la información existente en material de ayuda y legislación.
- Condiciones de contrato de alquiler.

Las matrículas se podrán realizar a partir del 15 de septiembre

Gran oferta educativa, cultural y deportiva en los centros cívicos

El próximo mes de septiembre se dará a conocer la oferta social, educativa, cultural y deportiva de los Centros Cívicos de cada barrio. Publicamos ahora, un adelanto de esta oferta, con una muestra de los talleres que se pondrán en marcha. En el primer Boletín de septiembre se publicará toda la oferta y las fechas de matriculación.

PERALES DEL RIO

Actividades:

- Pintura adultos y niños
- Telares
- Arte floral
- Joyería
- Manualidades
- Arte e Historia
- Creación literaria
- Ballet
- Guitarra
- Yoga
- Masaje
- Aerobic
- Aerobic

EL BERCIAL

Delegación de Deportes

- Aerobic
- Gimnasia de mantenimiento tercera edad
- Gimnasia Rítmica
- Karate
- Balonmano

Delegación de Cultura

- Teatro infantil
- Teatro adultos
- Pintura adultos
- Yoga
- Taller de barro infantil
- Taller de miga de pan
- Danza española
- Pintura infantil
- Pintura y decoración en cerámica y cristal
- Pintura en tela I y II

Delegación de Mujer y Salud

- Sexualidad para adultos
- Sexualidad para adolescentes
- Alimentación y Nutrición

MARGARITAS

Delegación de Bienestar Social

- Costura
- Corte y confección
- Taller de miga y pan
- Taller de Lagartera
- Taller de punto a mano
- Taller de pintura al oleo
- Sevillanas
- Manicura/ pedicura
- Cuero
- Pintura en tela
- Plata/lacado

Delegación de Juventud

- Marionetas
- Dibujo
- Cuero
- Guitarra

JUAN DE LA CIERVA

Delegación de Deportes

- Gimnasia correctiva
- Gimnasia de mantenimiento
- Aerobic

Delegación de Cultura

- Artes plásticas y artesanías
- Pintura infantil
- Pintura de adultos
- Arte e Historia
- Encuadernación I
- Encuadernación II
- Joyería/ Orfebrería
- Arte floral
- Restauración
- Encaje bolillos
- Mallas

SAN ISIDRO

Delegación de Cultura

- Pintura de infancia
- Pintura de adultos
- Seminario de dibujo
- Seminario de color
- Mirar un cuadro
- Telares
- Muñequería
- Restauración

ALHONDIGA

Delegación de Deportes

- Gimnasia de mantenimiento de segunda edad
- Gimnasia de mantenimiento de tercera edad
- Aerobic
- Yoga

Delegación de Cultura

- Pintura oleo
- Pintura infantil
- Cerámica I
- Cerámica II
- Costura I
- Costura II
- Ganchillo
- Cuero
- Estaño
- Arte floral
- Encuadernación

CERRO BUENAVISTA SECTOR TRES

Delegación de Cultura

- Pintura Infantil
- Pintura Adultos
- Estaño
- Lagartera
- Burda
- Arte e Historia
- Telares
- Arte Floral
- Macramé

Exposición de tapices

Del 10 al 30 de septiembre, en la Sala Pablo Serrano, del Centro Cívico del Sector III, expondrá sus tapices Francis.

José Francisco García Portillo, Francis, nació en Málaga en 1960, ha expuesto en diversos lugares de nuestro país y en la actualidad reside en Getafe.

DESDE muy temprana edad, conoció del mundo del telar, actividad que no ha dejado de practicar. Es gran admirador de maestros del tapiz como María Asunción Raventós o Grau Garriga. En la actualidad imparte clases a los interesados

en el mundo del telar, exponiendo sus trabajos esporádicamente.

De él se ha dicho "que a sus espléndidas cualidades artísticas en el manejo del yute, la lana, el cáñamo y cuantas otras fibras naturales o artificiales puedan ser utilizadas en la confección de tapices, Francis suma la más importante de todas; enseñar y comunicar emociones.

"Su personalidad enorme y sin embargo sencilla, hacen de él un ejemplo sin par de alegría creativa, a la que cualquiera puede acercarse sin el temor de ser amonestado, sino aconsejado por el artista amigo".

La presentación de la exposición será el día 12 de septiembre a las 19 horas, dentro de las fiestas del Sector III. Una buena oportunidad para ver los trabajos de este artista, quien trabaja en uno de los oficios más antiguos. *2*



AYUNTAMIENTO DE GETAFE

INFORMACION

OFICINA VIVIENDA JOVEN

BOLSA DE VIVIENDA JOVEN
EN ALQUILER

C/ Polvoranca, s/n.
(semiesquina Calle Ferrocarril)
Teléfonos: 683.66.06 / 683.66.42
Fax: 683.79.51

PROPIETARIO, LE ALQUILAMOS SU VIVIENDA

Buscamos vivienda para jóvenes

EL AYUNTAMIENTO DE GETAFE y la
COMUNIDAD DE MADRID están en
condiciones de asegurarle:

- ★ *Servicio gratuito*
- ★ *El cobro de las rentas*
- ★ *Su vivienda con una póliza multirriesgo*

Programa de apoyo municipal para centros educativos

Una evaluación final positiva

El programa de teatro, artes escénicas y música y las visitas culturales programadas el pasado curso por la Delegación de Cultura para los centros educativos, se puede calificar de positivo. Han pasado 14.153 alumnos, lo que ha supuesto el 93% de los colegios públicos, el 71% de los colegios privados y concertados, y el 69% de los institutos de enseñanza media.

Se mejoró el diseño de la campaña al incorporar este año la oferta de espectáculos de danza y conciertos didácticos con la Banda Municipal y la Coral Polifónica. La calidad ha mejorado en general, en diversidad y en adaptación a los proyectos educativos. Se han conseguido asimismo implantar actividades a lo largo de todo el curso, cubrir todos los niveles educativos y la autofinanciación del programa.

El control de los datos de participación ha sido más fehaciente. La información a los centros ha llegado claramente; sin embargo, no se ha conseguido que todos los profesores y Apas, potencialmente interesados, estén al corriente de la oferta. Asimismo, se ha diversificado la procedencia de los alumnos, viniendo de otros puntos de la Comunidad alrededor de 3.000 alumnos.

Para el curso que viene se pretende incorporar una encuesta para obtención de información y para el diseño del programa. Se intentará mejorar el material con el que trabajan los voluntarios que hacen las guías. Se tratará de abordar alguna reforma en el Centro Municipal de Cultura, sede de las campañas.



Para el curso que viene se intentará ofrecer las visitas culturales dentro de un proyecto diferenciado de la campaña de espectáculos, en este sentido ya se ha elaborado un anteproyecto de difusión del Patrimonio que junto a conferencias, debates, publicaciones o visitas a exposiciones y museos se vinculen al programa de apoyo.

En lo referente al Programa de Asesoramiento para el Desarrollo de Actividades Culturales, decir que los centros lo han solicitado escasamente. Se ha conseguido dar respuesta a todas las solicitudes, tanto de información como de asesoramiento de recursos técnicos y de infraestructuras.

Los números de centros que han participado han sido: 8 de primaria, 5 de secundaria, la Escuela Oficial de Idiomas y 2 Infantiles.

La Concejalía de Cultura está elaborando una guía de recursos culturales que se pondrá a disposición de los centros que lo soliciten. En ella se podrán encontrar aquellos recursos que son susceptibles de ser utilizados en los propios centros y otros, como instalaciones, que podrían gestionarse desde Cultura. *a*

Han pasado por este programa casi 15.000 alumnos

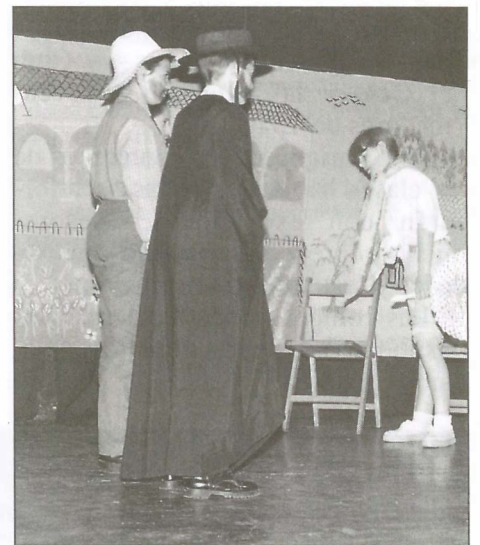

Se ha elaborado un anteproyecto de difusión del Patrimonio

Ultimada la oferta deportiva para el próximo curso

Ya se conoce toda la oferta deportiva para la próxima campaña en la que se incluyen: la oferta física para adultos, las competiciones locales, las escuelas deportivas municipales y el Reglamento de los Juegos Deportivos Municipales.

La oferta física para adultos incluye un total de 4.960 plazas, con las siguientes modalidades: Gimnasia de Mantenimiento 2ª Edad –de 16 a 60 años–, Gimnasia de Mantenimiento de 3ª Edad –mayores de 60 años–, Curso de Iniciación al Badminton –mayores de 16 años–, Gim-Jazz, 16 a 60 años–, Yoga –mayores de 16 años–, Aerobic –de 16 a 60 años– Step/Aerobic (Plan Joven) –de 16 a 60 años–, Gimnasia Correctiva –de 16 a 60 años–, Aerobic y Acondicionamiento Físico –de 16 a 60 años–, Tenis –mayores de 6 años–, y Club del Ocio y la Salud (Plan Joven) –mayores de 16 años–.

Para enriquecer los contenidos de las clases habituales, éstas se reforzarán con excursiones, asesoramiento sobre temas de salud y actividades y festivales de exhibición.

Las competiciones locales contarán con los siguientes deportes: Atletismo, ajedrez, badminton, balon-

cesto, balonmano, campo a través, frontenis, fútbol, fútbol-sala, gimnasia rítmica, judo, rugby, tenis, tenis de mesa y voleibol. Las categorías participantes son benjamines, alevines, infantiles, cadetes, juveniles, senior y veteranos.

Miles de ciudadanos podrán disfrutar de la oferta deportiva en la temporada 96/97

En este esfuerzo colectivo concurren con la Delegación de Juventud y Deportes, los apoyos organizativos y la dirección técnica en su modalidad de: Federación Madrileña de Baloncesto, Federación Madrileña de Fútbol-Sala, Club Balonmano Getafe, Coordinadoras Deportivas de Barrio, Club Voleibol Getafe, Club Tenis Villa de Getafe, Club de Tenis de Mesa de Getafe, Club Rugby Getafe y Club Ajedrez Bercial.

En cuanto a las enseñanzas deportivas, significar que se van a ofertar 2.441 plazas; 800 de Escuelas deportivas por convenios y 1.641 plazas de Escuelas deportivas del Organismo Autónomo Municipal de Juventud y



Deportes. Estas incluyen deportes individuales y deportes colectivos.

En las Escuelas Deportivas por convenios, y dentro de los deportes individuales estarán la de Atletismo, Aerodelismo y Tenis de Mesa. En lo referente a deportes colectivos, destacan la de baloncesto, balonmano, fútbol, voleibol y rugby.

Las Escuelas Deportivas del O.A.M.J.D., en los deportes individuales, contará con el badminton, gimnasia deportiva, gimnasia rítmica, judo, kárate, patinaje artístico y tenis. Tanto unas como otras tomarán parte en las competiciones escolares, municipales y autonómicas.

Obviamente todas las modalidades deportivas y competiciones se regirán en su organización y desarrollo por un reglamento, siendo, por tanto, de obligado cumplimiento y total aceptación por todos aquellos que se inscriban en los Juegos Deportivos.

Todo lo referente a la información, inscripciones, pago de cuotas, capítulo de altas y bajas; así como distintas dudas que surjan se puede realizar en las oficinas de Administración de la Delegación de Juventud y Deportes, plaza Rafael Pazos Pría, s/n.

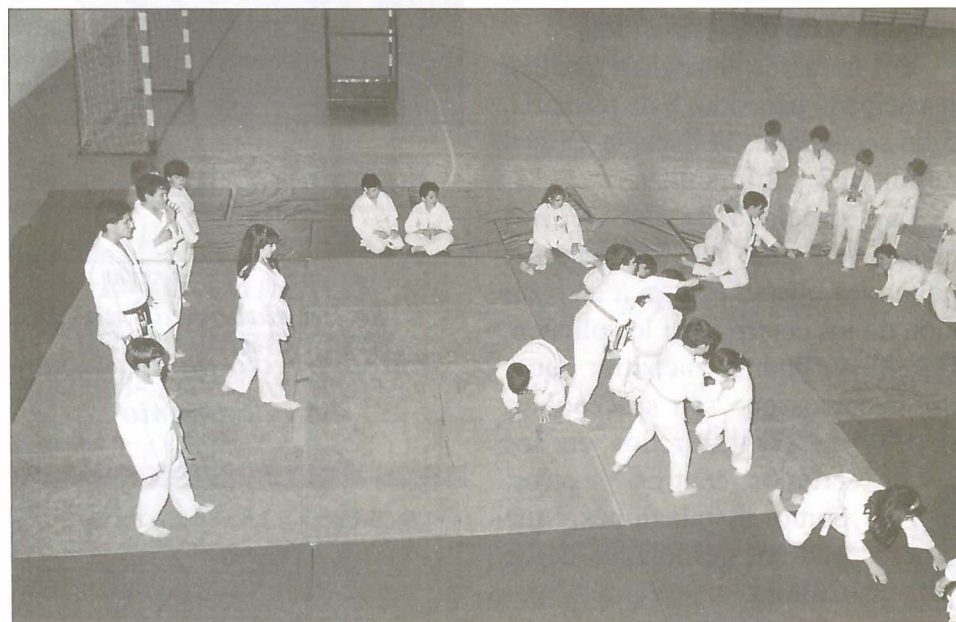

Baloncesto en silla de ruedas

Cuatro getafenses, campeones de España

La selección madrileña de baloncesto en silla de ruedas, entre la que se encuentran cuatro jugadores del C.I.D. de Getafe, se proclamó los días 13 y 14 de julio, en Burjassot (Valencia), campeona de España de selecciones autonómicas.

EN este campeonato participaron las selecciones de Valencia, Canarias, Cataluña, Castilla-La Mancha y Madrid. Cuatro jugadores del C.I.D. de Getafe, José Carlos González, Javier Pérez, Antonio Domínguez y Roberto Cano; integrantes de la selección madrileña jugaron un papel destacado en la consecución del título.

Asimismo formaban parte del seleccionado, Eugenio José Fernández (1º técnico del C.I.D. Getafe) y Víctor Díaz-Maroto (Delegado del C.I.D. Getafe). Los partidos que se disputaron fueron el día 13, enfrentándose el combinado madrileño al canario, terminando el encuentro con un resultado de 49-41, favorable a los madrileños.

El mismo día 13, en un partido muy cómodo vencían nuevamente a los valencianos por un tanteo de 62-38. El partido final, frente a Castilla-La Mancha, muy intenso y con una actuación destacada de Javier Pérez, sobre todo en los últimos minutos, concluyó con un resultado de 52-41, con lo que la selección madrileña se proclamaba campeona.

El resto de jugadores integrantes del conjunto madrileño lo conformaban cinco jugadores del Fundesa, entre ellos el mítico Antonio Hendres, más de 200 veces internacional, y un jugador de Alcorcón.

Hubo un gran ambiente en el equipo, sig-

nificando que la afluencia de público fue escasa y la organización no fue todo lo idónea que se requería para la ocasión.

El papel de los jugadores getafenses decisivo para alcanzar el campeonato

José Carlos González, el jugador más joven del torneo, a pesar de mostrar cierto nerviosismo inicial, realizó un campeonato más que aceptable. Javi Pérez, a pesar de que lleva un sólo año jugando, ha demostrado una progresión increíble. Antonio Domínguez, a pesar de sus 27 años, se mostró entusiasta y competitivo, como el más joven del equipo, demostrando un dominio absoluto en los momentos difíciles. Roberto Cano destacó por realizar algunas jugadas de mérito.

Conviene destacar que la edad óptima en este deporte es entre los 30 y los 35 años, con lo que el mérito de los madrileños es aún mayor si cabe.

Significar, al hilo de la noticia, que el C.I.D. Getafe pretende crear una Escuela de Baloncesto, algo que haría aún más posible el ascenso a 1ª División; puesto que este año, al quedar en segundo lugar, el equipo se ha quedado en puertas del anhelado cambio de categoría. Desde aquí, queremos mostrar nuestra enhorabuena al seleccionado madrileño por su campeonato, y a los jugadores, técnico y delegado de Getafe por su importante contribución a este éxito deportivo. **z**

Cuatro integrantes del CID, su técnico y un delegado; Son integrantes de la Selección campeona de España.



La junta directiva del Getafe, con su presidente a la cabeza, preocupados con el cariz que toma el asunto del jugador yugoslavo.

El caso del yugoslavo del Getafe, Stoilkovic, sigue coleando

EL jugador Stoilkovic, que el pasado año realizase una brillante campaña con el club de las Margaritas, ha realizado la pretemporada y la presentación con el Mallorca, desatendiendo la legalidad vigente.

Recordar que el Getafe depositó 17 millones en la Federación Española de Fútbol como pago de la ficha del jugador al equipo del Estrella Roja, equipo de procedencia; con lo que el Getafe tiene todos los derechos sobre el jugador.

Por su parte el Mallorca, interesado en el jugador, le ofreció al club azul la cantidad de 27 millones por el yugoslavo. El equipo getafense pide 70 millones por el jugador, oferta que el club mallorquín rechaza.

La Federación Española ha dado la razón al Getafe, quien, por su lado, le ha enviado un fax al jugador para que se incorporase a la disciplina del equipo el día 29, fecha de la presentación. El asunto, si nada ni nadie lo remedia, terminará dictaminándose en los tribunales deportivos de la UEFA. Mientras tanto en la entidad azul se muestran tranquilos, a sabiendas de que la razón y la ley están de su parte. **z**

Horario de verano del SIAJ

EL horario que regirá a lo largo del verano en el Servicio de Información y Asesoramiento Juvenil, será el de información general de lunes a viernes, de 9 a 14 horas, y el de biblioteca, los mismos días y las mismas horas. Indicar que en el mes de agosto queda suprimido el servicio de asesorías, que contaba con la de Estudios y Profesiones, Jurídica y la de Salud y Sexualidad. Dichos servicios y horarios volverán a ser los habituales en el mes de septiembre. **z**



22

FARMACIAS DE GUARDIA

- A:** Abierto día y noche (cierra de 13,45 a 17,00 horas).
C: Abierto hasta las 10 de la noche (cierra de 13,45 a 17,00 horas).
B: Abierto hasta las 10 de la noche.
D: Servicio nocturno desde las 10 de la noche a 9,30 del día siguiente.

DIA 1: B- Azahar, 1 D- Madrid, 40 C- Cónдор, 2	D- Madrid, 40 C- Castellón de la Plana, 10	D- Madrid, 48 c- Alicante, 4 DIA 17: B- Tarragona, 20 A- Salvador, 6	A- Pza. Constitución, 10 DIA 25: B- Granada, 3 D- Madrid, 48 C- General Pingarrón, 11
DIA 2: B- Avda. Juan Carlos I, s/n. A- Madrid, 40.	DIA 9: B- Leoncio Rojas, 36-38 A- Barraquer, 9	DIA 18: B- Los Sauces, 28, LC 3, Sector III D- Madrid, 48 C- Madrid, 111	DIA 26: B- Avda. Angeles, 9 D- Madrid, 48 C- Garcilaso, 42
DIA 3: B- Doctor Sánchez Morate, 11 D- Madrid, 40 C- Cervantes, 5	DIA 10: B- Cónдор, 2 D- Madrid, 40 C- Azahar, 1	DIA 19: B- Avda. Ciudades, 54 D- Madrid, 48 C- San Vicente, 13	DIA 27: B- Alicante, 4 D- Madrid, 48 C- Pintor Rosales, 2
DIA 4: B- Serranillos, 19 A- Avda. Los Angeles, 43	DIA 11: B- Maestro Bretón, 19 A- Galicia, 7	DIA 20: B- Brunete, 2 A- Avda. Ciudades, 10	DIA 28: B- San José de Calasanz, 4 A- Avda. España, 46
DIA 5: B- Aragón, 34 D- Madrid, 40 C- Perales, 11	DIA 12: A- Madrid, 90 C- Avda. Juan Carlos I, s/n.	DIA 21: A- Madrid, 48 C- Córdoba, 2	DIA 29: B- Madrid, 111 D- Madrid, 48 C- Los Sauces, 28, LC 3, Sector III
DIA 6: B- Madrid, 91 D- Madrid, 40 C- Pza. Estalactitas, s/n, Sector III	DIA 13: B- Avda. Los Angeles, 43 D- Madrid, 40 C- Serranillos, 19	DIA 22: B- Zaragoza, 8 D- Madrid, 48 C- Valdemoro, 12, esq. Torrejón Velasco	DIA 30: B- Salvador, 6 D- Madrid, 48 C- Tarragona, 20
DIA 7: B- Colibrí, 7 D- Madrid, 40 C- Avda. España, 18	DIA 14: B- Perales, 11 D- Madrid, 40 C- Aragón, 34	DIA 23: B- Avda. Juan Carlos I, 11 A- Avda. Juan de la Cierva, 36	DIA 31: B- San Vicente, 13 D- Madrid, 48 C- Avda. Ciudades, 54
DIA 8: B- Hospital San José, 10	DIA 15: B- Pza. Estalactitas, s/n, Sector III D- Madrid, 40 C- Madrid, 91	DIA 24: B- Alonso de Mendoza, 24	

SERVICIOS CIUDADANOS

Ayuntamiento de Getafe
 Ramón y Cajal, 22
 Tel.: 695 03 04
Teléfono directo de Información
Ayuntamiento de Getafe
 Tel.: 683 95 09
Oficina de Información en Perales del Río
 Tel.: 684 75 66
Oficina de Información en El Bercial
 Tel.: 681 74 39
Oficina de Información en el Sector Tres
 Tel.: 683 98 06

SEGURIDAD CIUDADANA

Policía Municipal
 Avda. Arcas del Agua, s/n.
 Tel.: 681 33 62
Protección Civil
 Avda. Arcas del Agua, s/n.
 Tel.: 682 19 12
Bomberos
 Avda. Ciudades, s/n.
 Tel.: 681 29 45
 Urgencias: 696 07 08
Comisaría
 Avda. de los Angeles, s/n. Tel.: 695 76 39

SANIDAD

Centro Municipal de Salud
 C/ Perales, 6. Tel.: 681 51 76
Centro Salud Mental
 C/ Alvaro Bazán, 12. Tel.: 682 30 12

CENTROS DE SALUD

Centro Salud Los Angeles
 Avda. Angeles, 57
 Tel.: 683 92 40
Centro Salud El Bercial
 C/ Delfín, 6
 Tel.: 682 05 91
Centro Salud Margaritas
 C/ Madrid, 129
 Tel.: 695 12 67
Centro Salud Juan de la Cierva
 C/ Juan de la Cierva, s/n.
 Tel.: 695 51 98

Centro Salud Sánchez Morate
 C/ Sánchez Morate, s/n.
 Tel.: 683 25 85

Centro Salud El Greco
 Avda. Reyes Católicos, s/n.
 Tels.: 681 75 12 / 681 75 95

Centro Salud Sector Tres
 Avda. Juan Carlos I, s/n.
 Tel.: 682 58 96

Centro Salud Perales del Río
 C/ Juan de Mairena, s/n.
 Tel.: 684 73 00

Hospital Universitario de Getafe
 Ctra. Leganés
 Tel.: 683 93 60

AMBULANCIAS

Cruz Roja
 C/ Leganés
 Tel.: 695 60 47
Puesto de Socorro
 Tel.: 683 66 41

TELEFONOS DE INTERES

Teléfono Enseres Usados
 Tel.: 682 29 38
OMIC
 Tel.: 695 56 29
Centro de la Mujer
 C/ San Eugenio, 8
 Tel.: 683 70 70
Asociación Getafense de Alcohólicos (AGAS)
 Tel.: 501 63 78

Visitaron el Ayuntamiento...



Colegio
García
Márquez

Pocos años y buena compañía

Son alumnos del Colegio Público García Márquez. Ellos no tendrán, seguramente, cien años de soledad y, sí tendrán quién les escriba. Basta con mirar sus caras, para descubrir que no son solitarios.

Visitaron el Ayuntamiento, preguntaron sobre cómo marcha la ciudad, sonrieron constantemente y se hicieron las fotografías de rigor. Ni el paso del

tiempo, ni el futuro; pueden secuestrar esas sonrisas. Si el escritor García Márquez los contemplase, se olvidaría de soledades y escritos sumándose a la vitalidad de estos infantes.

Ahora sólo les queda disfrutar de las vacaciones, confiando en no olvidar lo aprendido y cargando las pilas para el próximo curso. Como veréis, vuestro colegio sí tiene quién le escriba.



Colegio
García
Márquez

yoga 96-97

tenis

aerobic

oferta

gim/jazz

física

step/aerobic

de adultos

gimnasia correctiva

club del ocio y la salud

curso de iniciación al badminton

aerobic y acondicionamiento físico

gimnasia de mantenimiento de tercera edad

gimnasia de mantenimiento de segunda edad

judo

tenis

rugby

fútbol

ajedrez 96-97

voleibol

frontenis

**com-
atletismo**

peticiones

badminton

balonmano

locales

fútbol-sala

baloncesto

tenis de mesa

campo a través

gimnasia rítmica

es fácil ponerte en forma

equipos 96-97

deportes

participantes

juegos

reglas del juego

deportivos

incompatibilidades

municipales

disciplina deportiva

sanciones a equipos

reglamento

sanciones a jugadores

de competición

resolución de empates

comités de competición y apelación

sanciones a preparadores y delegados

Judo

tenis

rugby

fútbol 96-97

karate

voleibol

escuelas

patinaje

deportivas

atletismo

badminton

balonmano

baloncesto

tenis de mesa

gimnasia rítmica

gimnasia artística y trampolín