

GETAFE



EPOCA 3ª * N.º 255 * 2ª quincena MAYO 1996

BOLETIN INFORMATIVO DEL AYUNTAMIENTO



Más de 80.000
personas acompañaron
a la Virgen de
los Angeles

Cristina Sánchez
toreó por primera vez
como matadora en
Getafe. Litri, Jesulín de
Ubrique y Finito de
Córdoba, realzaron
la fiesta

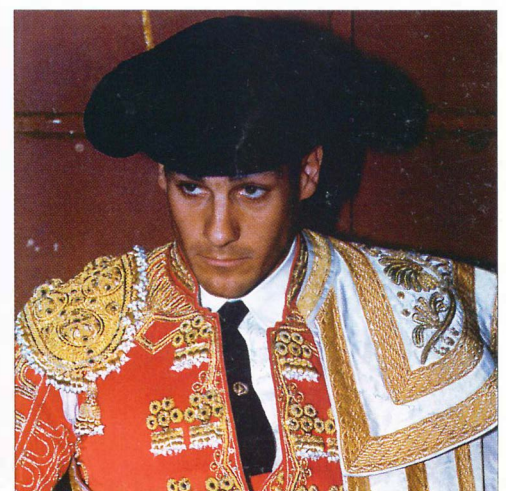
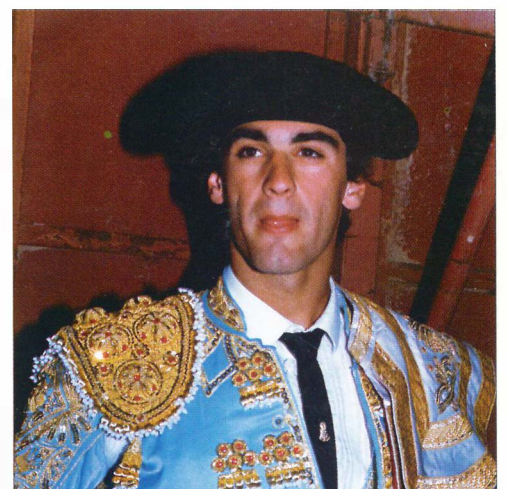
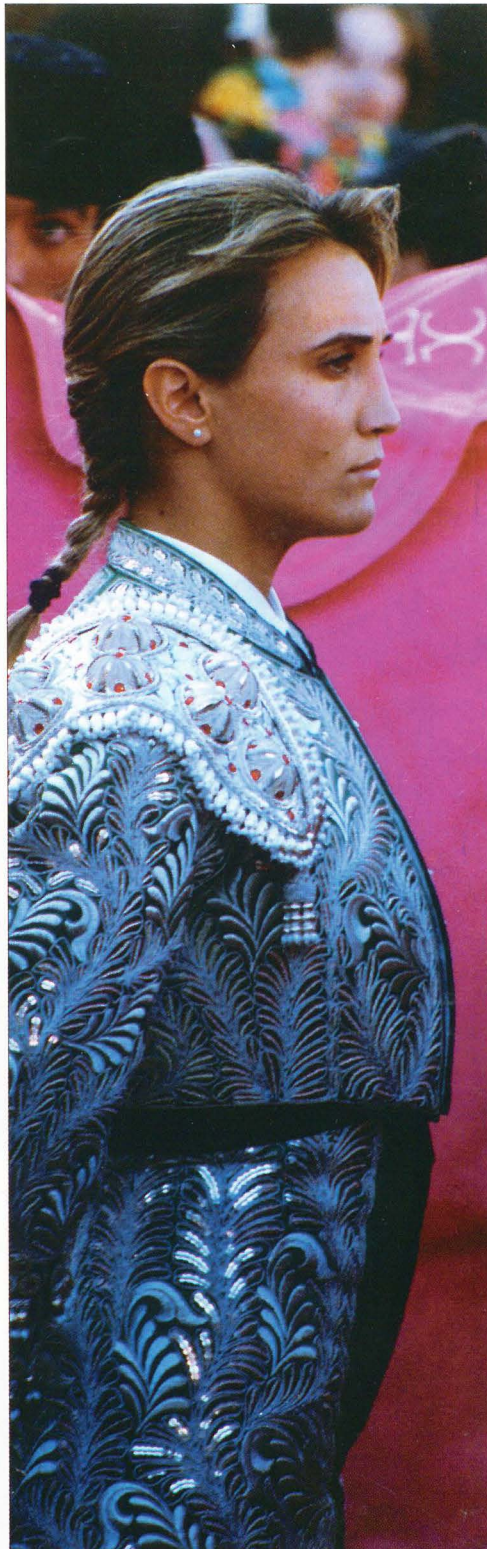

Ruiz-Gallardón inaugura en Getafe
la ampliación de Siemens



Pinceladas festivas

La Patrona, el pregonero, el torero y un pasacalles; cuatro instantáneas de las fiestas de Getafe. Nuestra Señora de los Angeles inicia las fiestas; el pregonero, Antonio García de Diego, saluda y anima a los ciudadanos; el pasacalles invita a disfrutar desde principio a fin, y Jesulín de Ubrique, el matador de toros, indica cómo hacer bien la faena. Sobran los comentarios, las fiestas están servidas para los de aquí y los de fuera.

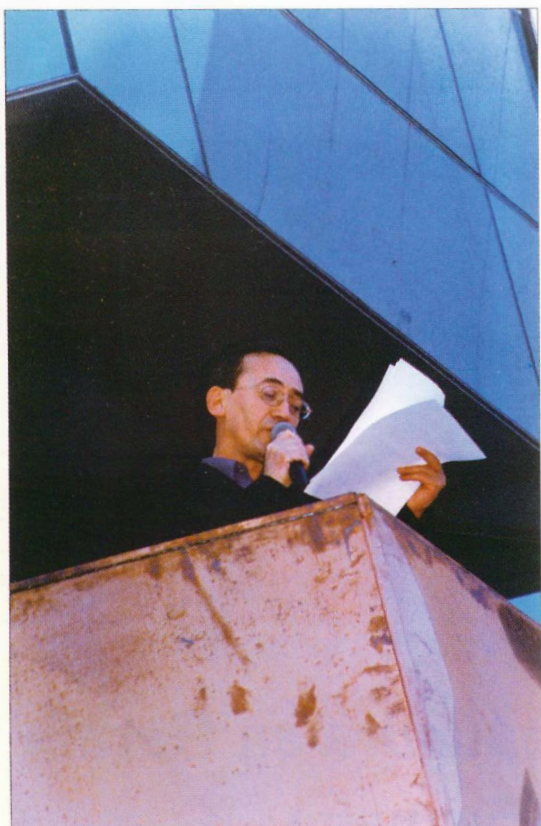

¡No son enfermos, son personas...!

LOS residentes en el Centro de Atención a Minusválidos Psíquicos de Getafe no son enfermos. Queda claro que son personas, distintas si les parece, pero personas, al fin y al cabo. Que desde fuera, por ignorancia la mayor parte de las veces, se les vea como algo raro es posible; pero una vez que se entra en lugares como éste, los hechos te demuestran que hay sentimientos y pasiones.

Educadores, médicos, cocineros y, hasta la última persona, demuestran día a día una profesionalidad exquisita. Una sonrisa o un guiño son suficientes para estos cuidadores. Saben tratar a sus inquilinos, les miman, les enseñan, y en ningún momento tratan de suplantar a sus verdaderos familiares. Ellos son su segunda familia.

La preocupación, una vez que han pasado a depender de la Comunidad Autónoma, es hasta qué punto los recortes presupuestarios pueden tirar por la borda el trabajo y los avances de muchos años. Flaco favor puede hacer la Administración si cierra el grifo a estos centros. Si de verdad quieren ser solidarios y progresistas, deben apoyar con todo lo que tengan a mano a estas personas. Son distintos, ¡de acuerdo!; pero queda claro que no son enfermos. *~*

~ Sumario

ASOCIACIONES JUVENILES 4

PARTIDOS POLITICOS 5/6

**EL PLENO SOLICITA A BELLAS ARTES QUE
CONTINUEN LAS REPARACIONES DE LA
CATEDRAL DE LA MAGDALENA 9**

**EL PRESIDENTE DE LA CAM INAUGURA LA AMPLIACION
DE LA FABRICA DE SIEMENS EN GETAFE 11**

LAS FIESTAS PATRONALES SE VIVIERON A TOPE 12/13

¿QUE PASA EN TU BARRIO? 16

**IX REUNION NACIONAL DE ATLETISMO
VILLA DE GETAFE 21**

BOLETIN INFORMATIVO
DEL AYUNTAMIENTO DE
GETAFE

*Deposito Legal: M. 3.742.1975
 Tirada: 45.000 ejemplares*

EDITA
Ayuntamiento de Getafe

DIRECTORA
Rosa María Ferrero

REDACTOR
Nicolás Méndez

SECRETARIA DE REDACCION
M.^a Belén Sadoz

FOTOGRAFIA
Miguel Ángel Martín

DISEÑO Y DIAGRAMACION
Natalia González

REDACCION
C/ Ramón y Cajal, 22
Tel. 683 61 25
Getafe (Madrid)

MAQUETACION E IMPRESION
Lerko Print, S.A.
Paseo de la Castellana, 121 (Madrid)

DISTRIBUYE
Atenea Publicidad, S.L.
Tel. 696 16 80/18-49

¡Yo quiero tener un millón de amigos!

A gran unidad reportera de Ranger de Scouts el Cerro, se lanza a la calle un sábado por la tarde, para entrevistar a sus temidos perseguidores en el grupo: la rebelde unidad Lobata. Tras cruzar la manzana más peligrosa del barrio, como es The Ciudades Avenue, conseguimos hallar la guarida de dicha unidad. Algo gordo se traen entre manos, y tenemos que averiguarlo. Entre el gran revuelo que tenían montado, conseguimos raptar a una Lobata que, tras sendas sesiones de cosquillas, nos soplaría **por qué** está en Scouts el Cerro, y que están planeando.

Por suerte, esta Lobata tenía demasiadas cosquillas, como para no desvelar todo lo que nosotros buscábamos. Esta niña estaba en nuestro grupo, porque necesitaba tener más amigos, aparte de los del cole, tenía imperiosa necesidad de grandes dosis de **juego, alegría y diversión**, y eso, podía conseguirlo, formando parte de un colectivo de niños y niñas de su misma edad, con los que **compartir ilusiones** y muy buenos ratos, vamos, aprovechar al **cien por cien** una de las mejores etapas de la vida, como es la **Infancia**.

Cada año por nuestro grupo, van pasando bastante niños y niñas, unos se

quedan, otros se van, siguen viniendo nuevos chavales, y así, poco a poco, se van renovando las unidades, como se tiene que renovar el grupo en sí, con monitores nuevos, aprendizaje de nuevas técnicas de trabajo, y por supuesto, estar **coordinados** con otras **Asociaciones Infantiles y Juveniles de Getafe**, para conocer sus formas de trabajo y

que ellos conozcan las nuestras: vamos, **renovación en todos los sentidos**.

Así, todo esto, nos hace **crecer** bastante, porque al estar con niños y niñas, es una labor muy constructiva, al estar aprendiendo unos de otros, tanto los chavales como los monitores. *z*

SCOUTS EL CERRO



1.º Festival Asociación 29 de junio. Getafe

Actividades:

- Mañana (11,00 h.): Pintada pro-asociacionismo.
Lugar: C.P. Sagrado Corazón
- Tarde: A partir de las 17,00 h. juegos, stands de asociaciones, exposiciones y mucho más.
Lugar: Solar situado detrás del complejo deportivo de la Universidad Carlos III.
- Noche: Concierto ASOCIACION.
GRUPO LOCAL + TRIBU X
Lugar: Solar situado detrás del complejo deportivo de la Universidad Carlos III.

ORGANIZAN:

Coordinadora de Asociaciones Juveniles e Infantiles de Getafe (C.O.J.I.N.)

COLABORA: Ayuntamiento de Getafe



Gracias al Centro de Profesores de Getafe

En estos días se ha celebrado el décimo aniversario del Centro de Profesores de Getafe.

El Centro de Profesores es una institución encargada de la Formación y el reciclaje permanente de las maestras/os que en los distintos niveles educativos están trabajando en nuestro municipio.

Desde sus inicios, en el Curso 86/87, un número importante de docentes han desarrollado, de forma continua, programas con el objetivo de mejorar sus técnicas, modelos y métodos en una búsqueda permanente de la mejor educación para nuestros hijos.

La puesta en marcha del Centro de Profesores de Getafe conformaba una herramienta de trabajo de gran importancia para la globalidad de la



Educación en nuestro Municipio. (Recordemos que en la actualidad 2.000 personas aproximadamente trabajan en el mundo escolar, para impartir enseñanza a 40.000 escolares).

La colaboración entre el propio CEP y el Ayuntamiento ha sido, como corresponde, positiva y constante. Desarrollada durante estos años en aquellas materias de infraestructura y apoyo que mutuamente nos hemos prestado.

La puesta en marcha de la **Educación Secundaria en Getafe** ha tenido como base fundamental, el profesorado de nuestra localidad. Las modificaciones, los cambios que necesariamente y de forma continua se deben producir en educación, si queremos desarrollar esta labor en

consonancia con la sociedad, con la vida, que de forma permanente está cambiando, tiene su mayor o menor posibilidad en el papel clave, no único, pero sí prioritario, de nuestro profesorado.

El esfuerzo del profesorado hacia la **mejora de la calidad de la enseñanza** es digno de reconocimiento. La contribución que los maestros/as hacen día a día es vital para poder desarrollar una educación más justa, libre y participativa.

Nos sumamos, desde aquí, a la celebración del décimo aniversario, uniendo nuestra felicitación y agradecimiento a todas las personas, que han hecho posible esta tarea a lo largo de estos años.

Rafael Caño Rufo
CONCEJAL DELEGADO
DE EDUCACION Y EMPLEO



La grandeza del deporte

5

MIGOS/AS de GETAFE: el Deporte, como fenómeno social, ha alcanzado las más altas cotas de popularidad, práctica, interés, a escala universal en las postrimerías del siglo presente.

Hace ya mucho tiempo, el 25 de noviembre de 1892, Pierre de Coubertin, ejecutaba el primer intento para restablecer los Juegos Olímpicos, su propuesta, formulada en el Anfiteatro de la parisiense Universidad de la Sorbona, es acogida con generalizado júbilo, a la par también con cierta incompreensión. Una nueva invitación, dos años después, más tarde, en el congreso que había que tener lugar en el mismo recinto, en el mes de junio de 1894, es aceptada por unanimidad de los delegados asistentes, iniciándose a partir de aquel momento, la andadura histórica del moderno Olimpismo. Debo señalar que entre estos **Delegados** asistentes, había dos **Delegados** de la Universidad de **OVIEDO**. Esta Universidad participó en la creación del Comité Internacional Olímpico.

Los hombres y mujeres **DEL PARTIDO POPULAR DE GETAFE**, estamos por la **Educación Física y**

Deporte Escolar, que son básicos para la educación integral del individuo:

– Por los **Deportes en la Universidad**.

– Por la **Formación y Profesionales**.

– Por la **Medicina Deportiva**.

– Por las **Instalaciones Deportivas**, la previsión y obligación de reserva de espacio para instalaciones deportivas, dentro de las áreas de

equipamiento, en los planes urbanísticos, en centros escolares, etc. Hecho que se está incumpliendo en Getafe con el Gobierno del PSOE en el Ayuntamiento.

– Por el **Deporte Popular**, porque sabemos que los Juegos y Deportes Populares, son una necesidad de carácter social y permiten una promoción muy fácil. Quienes están en el Gobierno de nuestro Ayuntamiento no parecen tener mucho interés en dar soluciones aun siendo éstas de un barato costo.

– Por el **Deporte de Alto Nivel**, el PP propugna:

a) Compatibilidad de los estudios y exámenes de los deportistas de alto nivel con sus entrenamientos y competiciones.

b) Orientar a los Deportistas de alto nivel hacia el mundo del trabajo.

c) Establecimiento de un mecanismo que facilite su atención médica en los centros de medicina deportiva del país.

d) Incremento del número de plazas para todos los Deportes en los centros de alto rendimiento.

e) Creación de becas de estudios para los Deportistas de alto nivel.

– Por la facilitación de integración en los deportes de los **Disminuidos Físicos, Psíquicos y Sensoriales**, adaptando para ellos las instalaciones deportivas.

– Por el **Deporte en las Fuerzas Armadas**.

– Por el **Deporte en las Empresas**.

Nosotros sabemos que nuestro Ayuntamiento está mal, muy mal de fondos, y que hacer todo lo que nos gustaría hacer por el Deporte en nuestro Getafe cuesta mucho, pero si evitamos gastos como son los viajes turísticos que hacen quienes están en el Gobierno, o el derroche en obras mal terminadas o con excesivos sobrecargos en los presupuestos de adjudicación, algo se podría hacer, ¡o no, señores del PSOE!

Justo Vázquez Marcos
CONCEJAL DEL P.P.



Las propuestas de I.U. para el prisma

EN un anterior número, intentamos que los vecinos y vecinas de Getafe tuvieran conocimiento de las múltiples deficiencias, que a juicio de I.U., tenía el Plan Regional de Inversiones (PRISMA). En sintonía con lo que es nuestro comportamiento político habitual, no queremos ni debemos quedarnos en la simple denuncia de las políticas agresivas de la derecha, representada en ese caso por el Gobierno Regional del P.P., sino que además queremos hacer llegar a la población de Getafe, las propuestas de inversiones que para nuestra localidad ha hecho el Grupo de Concejales de I.U. de Getafe:

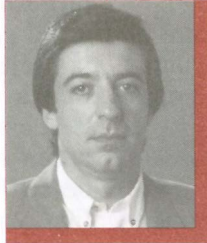

PROPUESTAS DE AMBITO COMARCAL

6

- Museo.
- Planta de Reciclaje.
- Centro de Acogida.
- Parque de Bomberos.
- Comunidad Terapéutica.
- Albergue juvenil con dotación de ocio y servicios.

PROPUESTAS DE AMBITO LOCAL

Equipamientos:

- Centro Cívico de Perales.
- Tanatorio.
- Teatro de Fábrica de Harinas.
- Proyecto de rehabilitación de la Iglesia de Perales.

Infraestructuras

- Remodelación de Ronda de las Acacias y calles adyacentes.
- Colector e instalación eléctrica al Centro de Formación.
- Enterramiento de las líneas de alta tensión.
- Colectores de Las Laderas.
- Estudio de detalle de Eva María.

Medio ambiente

- Aula de Naturaleza entre Cerro de los Angeles y Lagunas de Perales (expropiación del Olivar adyacente).

Zonas verdes

- Ajardinamiento y comunicación mediante paseo iluminado con carril

bici, entre colonias del Caserío y el Carmen de Perales del Río.

Educación

- Escuela Infantil en el Bercial.

Deportes

- Polideportivos en los barrios de Centro y la Alhóndiga.

Inversiones generados de empleo

- Centro de Calidad para PYMES.
- Plan PYME.

Para concluir, **debemos resaltar la actitud tan negativa del Grupo de Concejales del P.P.**, que no solo se abstuvo a estas propuestas, sino **que ni siquiera ha hecho ninguna propuesta de inversión para Getafe**, actuando simplemente como defensores de sus correligionarios del Gobierno Regional. Es lamentable que unos Concejales elegidos por los ciudadanos y ciudadanas de Getafe, no consideren necesarios ninguna inversión para la localidad que les eligió. Probablemente tampoco podíamos esperar otra cosa del P.P., dada su trayectoria municipal en Getafe.

Gregorio Gordo Pradel
PORTAVOZ DEL GRUPO DE
CONCEJALES DE IZQUIERDA UNIDA

CARTA A LOS VECINOS DE LA ALHONDIGA Y DE LOS DISTINTOS BARRIOS DE GETAFE

La **Asociación de Vecinos de la Alhóndiga** quiere manifestar su agradecimiento a los vecinos del barrio por la colaboración que han prestado apoyando la paralización del desahucio de su vivienda al vecino José Brenes.

Asimismo, deseamos hacer extensivo este agradecimiento a los vecinos de otros barrios de Getafe que han acudido a las manifestaciones convocadas y a las distintas *Asociaciones de Vecinos*, a la *Federación de Asociaciones de Vecinos de Getafe (FAVG)* y a los *sindicatos CCOO* y *UGT* por su colaboración.

Una vez más, gracias al movimiento vecinal se ha logrado defender una causa justa y solicitar una reforma de las Leyes Civiles y Procesales para que casos como el

ocurrido a José Brenes y su familia no les sucedan a otros ciudadanos.

Junta Directiva de la Asociación de Vecinos Alhóndiga

Por medio del presente escrito, deseo hacer llegar mi más sincero agradecimiento a todos los medios de comunicación que tanto interés han demostrado tener con mi problema.

En mi nombre y en el de mi familia, os agradecemos los artículos publicados en los distintos periódicos, las entrevistas tanto en radio como en televisión, así como vuestro apoyo personal, logrando con ello paralizar la sentencia de desahucio que tan injustamente recayó sobre mi piso.

Por todo ello, mi más sincero agradecimiento.

José Brenes Triguero

Centro de Atención de Minusválidos Psíquicos

"No son enfermos, son personas"

Más de 150 personas se ocupan de atender las 24 horas del día a una población de personas distintas. Estos minusválidos psíquicos son personas, que no enfermos, con unas cualidades diferentes y con su propio mundo. Tanto el equipo directivo como el personal de cocinas o mantenimiento, velan porque estos beneficiarios desarrollen todo lo que llevan dentro. A veces resulta difícil, pero el empeño y la vocación, hacen que el día a día resulte edificante para todos. Cuando se cumplen cinco años desde su puesta en marcha, nos acercamos para conocer qué tiene de especial el centro.

SU director, José Angel Lara, junto a parte del equipo nos contó cómo se trabaja en el citado centro.

—¿Tras cinco años como institución, qué balance se puede hacer?

—El balance que se puede hacer es totalmente positivo. Personalmente nos gustaría tener muchos más medios y dotaciones, pero en los cinco años que llevamos hemos cubierto el objetivo prioritario que es atender adecuadamente a las personas internadas en el centro. Podemos decir con orgullo que en estos cinco años no hemos tenido problemas, ni denuncias. Los padres que traen aquí a sus hijos encuentran que la atención que se les presta es la adecuada. Esto, junto a otros factores, nos demuestra que trabajamos por el buen camino.

—¿La sociedad da la espalda a estas personas?

—Hasta hace pocos años es cierto que estos minusválidos, sobre todo los profundos, se trataban de "ocultar". En la actualidad con las campañas de difusión y los conocimientos que se tienen, la sociedad está mucho más sensibilizada con todo lo que supone el centro. Al principio los vecinos no quería que se construyese el centro. Ahora incluso hacemos jornadas de integración con los colegios de la zona, y vemos que no existen barreras.

—¿Qué debemos saber de estas personas?

—Lo principal que debemos saber es que no son enfermos, son personas. Son personas con los mismos derechos que todo el mundo. Está claro que tiene limitaciones, pero nosotros desde aquí les apoyamos en todo. Trabajar en el centro es edificante. El trabajo es duro, pero la gente que estamos aquí trabajamos con verdadero entusiasmo. La gran mayoría

de las personas que estamos trabajando aquí sabemos lo que nos íbamos a encontrar. El trabajar en equipo te da mucha fuerza y te sientes arropado. Además hemos de decir que se ha avanzado mucho en el campo de la ciencia y en la prevención, lo que nos sitúa al mismo nivel que otros países.

—¿Qué falta por parte de las administraciones en las políticas de integración?

—Este país hace diez o quince años tenía muy pocos centros para estas personas. En el año 80 se empezaron a crear centros de este estilo. El INSERSO se ha preocupado de crear una red de centros que han paliado en gran manera las carencias existentes. Lo que creemos es que la administración debe ir a crear centros más

pequeños, para así poder dar una atención más adecuada. En otros países se está llevando a cabo esta experiencia, y ahí está el futuro.

—¿Qué destaca más en estas personas?

—El nivel afectivo es muy importante. Reflejan mucho cariño, aunque sea de una manera primaria. Ellos establecen una serie de vínculos con las personas que les cuidan. Una mirada, una sonrisa y que te reconozcan son unos instantes increíbles. Los niveles de comunicación son más afectivos que educacionales, en muchas ocasiones.

—¿Cuál es el papel de los padres y familiares en todo el proceso?

—El papel de los padres es importantísimo en todo el proceso. De hecho hay una serie de representantes de los padres que asisten y están con nosotros en las reuniones de trabajo. Ellos también nos indican las vías por las que podemos caminar. El centro intenta que las familias se impliquen al máximo en todo el proceso. Su papel es vital, tanto dentro como fuera del centro. Decimos fuera,

TEST DE INTEGRACION

- Prevención.
 - Calidad de vida.
- Minusválidos.
 - Personas a tener en cuenta.
- Eutanasia.
 - Posibilidad.
- Aborto.
 - Libertad.
- Cinismo.
 - Actitud que hay que erradicar.
- Paciencia.
 - La que nosotros tenemos.
- Sonrisas.
 - Afectividad.
- Padres.
 - Responsabilidad.
- Integración.
 - Algo que se debe dar más.
- Solidaridad.
 - Es lo que debe reinar en la sociedad.

cuando estas personas pasan temporadas con ellos. Nosotros no queremos sustituir a las familias. Tenemos claro nuestro papel, pero pretendemos que la familia sea la continuación de nuestro trabajo.

—¿Cómo véis el futuro?

—Nosotros somos optimistas con el futuro que les espera a estas personas. Nos preocupa que con las nuevas políticas de recortes, esta gente no esté atendida adecuadamente. Sabemos que puede ser difícil, pero estamos esperanzados si realmente las administraciones dedican tiempo, dinero y medios a esta población. En lo referente a la sociedad hemos de decir que lo logrado hasta ahora nos hace pensar que hacia atrás no vamos a ir. Esperemos que este colectivo progrese al mismo ritmo que la sociedad. 

José Angel Lara. Director del Centro de Minusválidos Psíquicos.

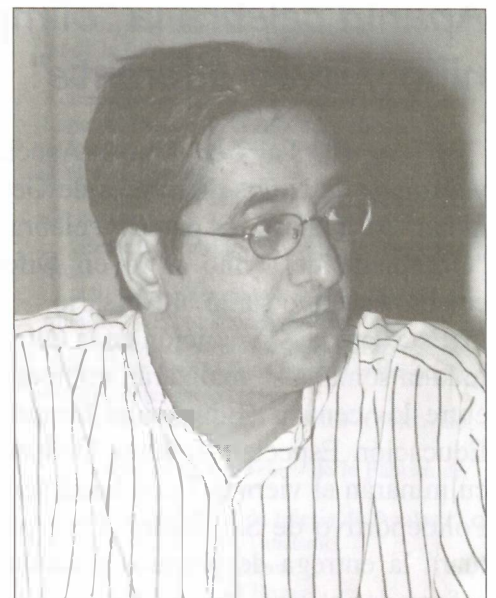

Finalizó el primer módulo del Plan de Formación para las directivas de la Tercera Edad

El pasado 8 de mayo se clausuró el primer módulo de formación para Juntas Directivas de la Tercera Edad organizado por la Concejalía de Bienestar Social e Infancia. Cincuenta y cuatro personas han seguido este módulo que tiene

Cincuenta y cuatro personas han pasado por este módulo

como objetivo suministrarles unos conocimientos que les permita además de un enriquecimiento personal, una técnica para llevar a cabo a las tareas propias de las Juntas Directivas con mayor eficacia y calidad. El segundo módulo se iniciará en el último trimestre.

El módulo se inició en el mes de enero manteniéndose una sesión mensual hasta mayo. Es destacable el trabajo que

todos los asistentes han realizado. Los aspectos que se planteaban en cada sesión, seguían trabajándose en otros. De esta forma, los contenidos se llevarán a la práctica con más facilidad.

En este módulo han participado los Centros de Día Getafe I y Getafe II, los nueve clubes municipales, la Agrupación de Jubilados y Pensionistas de CASA, la Asociación de Coordinadora de la Tercera Edad de Getafe y el club de Jubilados de la Obra Social de Cajamadrid.

Según han declarado los participantes, el desarrollo de este módulo ha sido muy importante no sólo para desempeñar sus tareas directivas sino también en sus relaciones personales y familiares.

La Concejalía de Bienestar Social ha destacado la gran implicación de los asistentes y su alto grado de participación. 



Apanid celebra la "olimpiada del niño y joven diferente"

EL 3 al 7 de junio la Asociación de Padres y Amigos de Niños diferentes de Getafe y la Comunidad de Madrid (Apanid) celebra su tradicional "Olimpiada del Niño y Joven Diferente". Apanid celebra este año su 25 aniversario.

Esta será la XIV edición de la Olimpiada y durante toda la semana se realizarán competiciones y juegos entre los centros (Educación Temprana, Colegio de Educación Especial, Talleres Ocupacionales...) que culminarán el viernes 7 con las diversas finales en el Polideportivo de San Isidro. En septiembre se efectuará la entrega de premios y recompensas a estos esforzados atletas. 

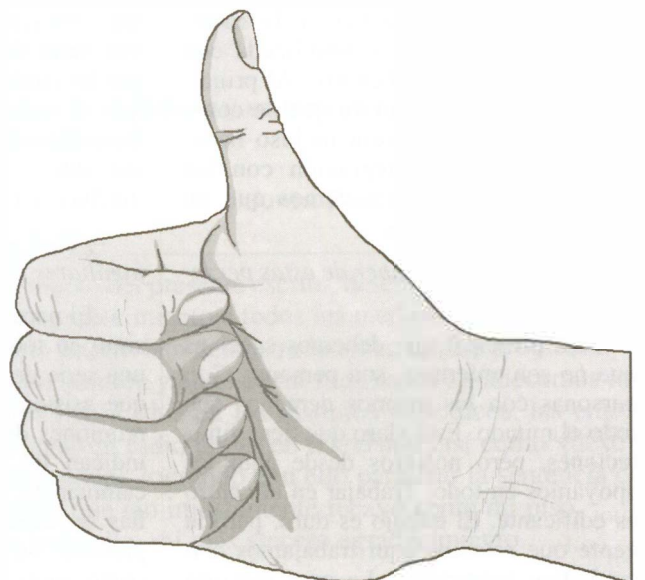

El Pleno solicita a Bellas Artes que continúen las reparaciones en la Catedral de la Magdalena

En el último Pleno celebrado el 20 de mayo, se aprobó por unanimidad una proposición de Alcaldía en la que se solicitaba a la Dirección General de Bellas Artes de la Comunidad de Madrid, diversas reparaciones en la Catedral de la Magdalena. Estos arreglos se centrarían, sobre todo, en el enfoscado exterior de algunas zonas de la Catedral y el acondicionamiento del entorno.

WACE dos años se procedió a la reparación de la parte del tejado y de la torre que llevó a cabo la citada Dirección General. Por su parte la Diócesis ha realizado otra serie de arreglos como la luz interior, la sacristía y la sillería.

En la citada proposición, aprobada ayer, se solicita que continúen los trabajos de reparación de este monumento histórico de Getafe, sede obispal.

HISTORIA

La Catedral de la Magdalena se construyó sobre el mismo solar que ocupaba una ermita de estilo mudéjar. De esta primitiva ermita se conserva la torre del siglo XIV.

Durante los siglos XV y XVI aumenta considerablemente la población de Getafe y resulta insuficiente la capacidad de la ermita. En el año 1549 se decide derribarla, a excepción de la

torre, y edificar una iglesia de mayor tamaño.

Uno de los más acreditados arquitectos de la época, Alonso de Covarrubias, diseñó el nuevo templo, por encargo del Arzobispo de Toledo, jurisdicción eclesiástica a la que pertenecía Getafe. El maestro de obras, Juan Francés se hizo cargo de la construcción tras ser aceptada su oferta de 2.800 ducados en la subasta pública celebrada el 5 de febrero de 1549. **z**

La torre de la Catedral data del siglo XIV



El Pleno aprobó una relación de proyectos para incluir en el Plan Regional de Inversiones

WA sido aprobada en sesión plenaria una relación de proyectos para solicitar su inclusión en el denominado Plan Regional de Inversiones y Servicios de Madrid (PRISMA). Fue aprobada con los votos favorables del PSOE y de Izquierda Unida y la abstención del grupo Popular. Esta relación responde a una proposición del grupo socialista por un lado y a otra proposición del grupo de Izquierda Unida.

Los principales proyectos incluidos en la proposición del grupo socialista son:

Peatonalización del Casco Antiguo. Presupuesto:

Proyecto Integral y recuperación ambiental de la forestal del Cerro de los Angeles.

Proyecto de Limpieza, Depuración y Acondicionamiento Medioambiental del Lago del Parque de la Alhóndiga-Sector Tres y Construcción Senda Ecológica y Carril Bici (Getafe-Leganés).

Terminación del Conservatorio Profesional de Música.

Enterramiento y desvío de líneas Eléctricas.

Urbanización del Recinto Ferial de Muestras y Promoción Industrial.

Por su parte la propuesta del grupo municipal de Izquierda Unida incluye, entre otros, los siguientes proyectos:

Rehabilitación del Centro Cívico de Perales.

Terminación del Teatro de la Fábrica de Harinas.

Rehabilitación de la Iglesia de Perales.

Construcción del Tanatorio.

Colectores de las Laderas.

Escuela Infantil en El Bercial. **z**

Según un estudio de la Universidad Complutense Getafe tiene un confort térmico agradable y bueno para la vida a lo largo del año

Getafe presenta un confort térmico agradable y bueno para la vida a lo largo de todo el año, según un estudio realizado en la Universidad Complutense de Madrid por Eduardo Marín, licenciado en Ciencias Físicas, que está realizando su tesis doctoral con el catedrático E. Hernández. Este estudio comprende un período de 1.826 días (cinco años) evaluándose el confort térmico a las siete y a las dieciocho horas de cada día.

SEGUN este estudio, en Getafe, sólo se ha registrado un 2% (a las 18 horas) y un 0,6% (a las 7 horas) de días que pueden calificarse como fríos. Esta clasificación de día "frío" corresponde a temperaturas de entre -5 °C hasta aproximadamente 5 °C con vientos del orden de 10 Km/h.

10 En cuanto a días clasificados como "bochornosos" se tiene entre un 2% (a las 18 horas) y un 5% (a las 7 horas). La clasificación de "bochornoso" corresponde a temperaturas del termómetro húmedo del orden de entre 15 °C y 20 °C y velocidades del viento aproximadamente 12 Km/h.

MAS DIAS FRIOS

Como se puede apreciar, existen un mayor número de días "fríos" por la tarde que a primeras horas de la mañana a pesar de que las temperaturas de la mañana son inferiores a las de la tarde. La razón que explica ésto, es debido al hecho de que la velocidad del viento por la tarde es superior al de la mañana aumentando el poder de refrigeración del ambiente hasta clasificarlo como "frío". Una razón parecida es la que justifica el por qué existe un mayor número de días clasificados como "bochornosos" a primera hora de la



Desde Hipócrates se pueden predecir enfermedades comunes bajo ciertas condiciones ambientales

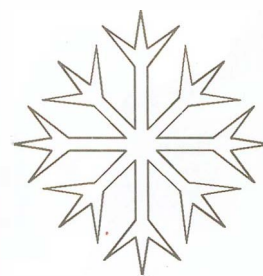

mañana por la tarde. En este caso la razón es debida a que existe un viento por la mañana inferior al de la tarde. *z*

La importancia de la atmósfera en la vida

UNO hecho a destacar es que la temperatura, por sí misma, es capaz de dar lugar a días con condiciones ambientales extremas, sino que ha de actuar junto con el efecto del viento. Siendo el viento un factor potenciador o suavizador de las condiciones térmicas del día, sin el cual es difícil alcanzar situaciones consideradas extremas.

Los avances producidos en la meteorología han permitido establecer medidas continuadas de las distintas variables haciendo posible realizar estudios sobre la influencia de la atmósfera en el hombre. Ya desde la época de Hipócrates (460-377 antes de Cristo) considerado el padre de la medicina, se dan instrucciones específicas para predecir las enfermedades que más comúnmente ocurrirán bajo ciertas condiciones ambientales.

La acción del meteorólogo, mediante el estudio de la atmósfera, será la de tratar de conocer la influencia del clima y las variaciones del tiempo, para analizar cómo afectan estas influencias sobre los seres vivos y los ecosistemas. *z*



El Presidente de la Comunidad de Madrid inaugura la ampliación de la fábrica de Siemens en Getafe

El Presidente de la Comunidad de Madrid, Alberto Ruiz-Gallardón, inauguró la ampliación de la fábrica de Siemens en Getafe. Esta fábrica, dedicada al mundo de las telecomunicaciones, ha ampliado sus instalaciones, con lo que cuenta con una superficie de 10.000 metros cuadrados. En esta ampliación se han invertido 2.500 millones de pesetas. En esta nueva área se fabricarán equipos de telefonía móvil GSM y transmisores radiofónicos.

Día 14 de mayo. Momento de la puesta en marcha en presencia del Presidente Regional, Alberto Ruiz-Gallardón, y el Alcalde, Pedro Castro.

EL pasado día 14 de mayo se pusieron en marcha estas nuevas dependencias con la presencia del Presidente Regional y del Alcalde, que realizaron un recorrido por la fábrica acompañados del Vicepresidente y Consejero Delegado de la Compañía, Eduardo Montes. Ruiz-Gallardón felicitó a los impulsores de esta ampliación: "es muy gratificante que una empresa que exige la máxima calidad haya escogido esta región como la que reúne las mejores condiciones para invertir".

Eduardo Montes, por su parte, anunció que Siemens cerrará, en breve, un acuerdo de participación con el grupo Amper y aseguró que en el mundo de las comunicaciones hay que asumir muchos retos.



EXPORTAR DESDE GETAFE

En los últimos años, un 40% de la producción de la fábrica de Getafe se exporta a todo el mundo, tanto en el campo de la radiología como en el de la construcción de instalaciones para regulación y mando.

Un 40% de la producción de Getafe se exporta a todo el mundo

Algunas de estas exportaciones han sido muy importantes: se han fabricado 84 juegos de equipos para el sistema eléctrico de los vagones en el metro de Medellín (Colombia); todo el material de

media y baja tensión para el servicio de la mina de Sidi Chenanne, en Marruecos; equipos médicos

para Uruguay por un importe de 1.500 millones de pesetas. *z*

En Getafe desde hace más de veinte años

Siemens creó la actual planta fabril de Getafe en 1974 como resultado de la fusión de la empresa Ildea, S.A. La nueva planta mantuvo su actividad, hasta 1978, que también se incorporó el sector electrónico, dedicado al diseño y fabricación de armarios electrónicos de mando y recientemente, equipos de alta frecuencia. El sector electrónico en la actualidad representa uno de los pilares básicos en que se sustenta la actividad de la planta.

En los últimos diez años, se ha dotado a la fábrica de una moderna tecnología capaz de desarrollar en su integridad productos de alta tecnología como generadores de rayos X controlados por microprocesadores, mesas de radiodiagnóstico telemandadas, equipos de control distribuido... que se construyen enteramente en Getafe.



Miles de personas en las calles Las fiestas patronales se vivieron a tope

Alrededor de 80.000 personas acompañaron a la Patrona en el inicio de las Fiestas. Desde ese momento y, hasta el final de las mismas, miles de personas han agotado hasta el último momento los cientos de festejos marcados en el programa. Música, toros, deportes, liturgias y un sinfín de actividades que nuevamente han puesto de manifiesto que esta ciudad se vuelca con sus fiestas.

LA tradicional bajada de Nuestra Señora de los Angeles indica que empiezan los días festivos. Esa cita convocaba este año a unas 80.000 personas. La tradición indica que con este ritual se producía la llegada de las lluvias. En esta ocasión el cielo había descargado agua abundante con anterioridad, lo que suponía disfrutar sin necesidad de resguardarse.

Este inicio oficial se vió culminado en fechas posteriores con el pregón. Oficiosamente el pistoletazo de salida lo marcó la alocución del músico getafense Antonio García de Diego. Este hombre, compositor y músico polifacético, toca y compone con gente como Sabina, Miguel Ríos, Víctor Manuel y Ana Belén entre otros. Recordó al pueblo de su niñez e invitó a disfrutar de las fiestas sin transgredir las normas pero con intensidad.

MUSICA, TOROS,...

En el apartado musical, tres conciertos han reunido a miles de jóvenes en el recinto del Magallanes. El fuego lo rompían Camela. La apoteosis la marcaron Alejandro Sanz y Ketama. Estos grupos concitaron las ilusiones de los más jóvenes, siendo un poco la excepción el grupo que lidera Antonio Carmona.

Las canciones, letras y estribillos eran coreadas por miles de gargantas. Los artistas encima del escenario mostraron lo mejor de su repertorio. La audiencia no desfalleció en ningún momento. Se puede afirmar que el éxito estaba garantizado.

En el apartado taurino ha habido división de opiniones. Jesulín de Ubrique, Finito de Córdoba, Litri, Oscar Higares, Cristina Sánchez, los novilleros y la exhibición ecuestre conformaban los carteles taurinos. Los aficionados han disfrutado de momentos brillantes y de otros no tan brillantes. Destacaba la torera Cristina Sánchez en su debut nacional como matadora de toros. Jesulín de Ubrique, quien para bien o mal no pasa desapercibido. En fin, los feste-

jos taurinos contaron, como decíamos, con división de opiniones.

En el apartado deportivo han cabido la espectacularidad de festejos de alto nivel hasta los juegos de menor envergadura. Miles de personas han intervenido en los acontecimientos, involucrándose desde los más pequeños hasta los mayores.

El recinto ferial registraba la mayor afluencia en los fines de semana; donde las atracciones estaban a tope. Ningún barrio se ha sustraído a las fiestas. Han participado y organizado sus actos. Las asociaciones, casas regionales, grupos políticos, etc... han dejado su aportación como en anteriores años.

Trajes típicos de Getafe, pasacalles, chiringuitos, orquestas, bailes, y cientos de hora de jolgorio y bullicio; que han hecho de la localidad un

Miles de personas han visitado Getafe en fiestas

Día 27 de mayo. Jesulín, Finito y El Litri en la Plaza de Toros de Getafe.



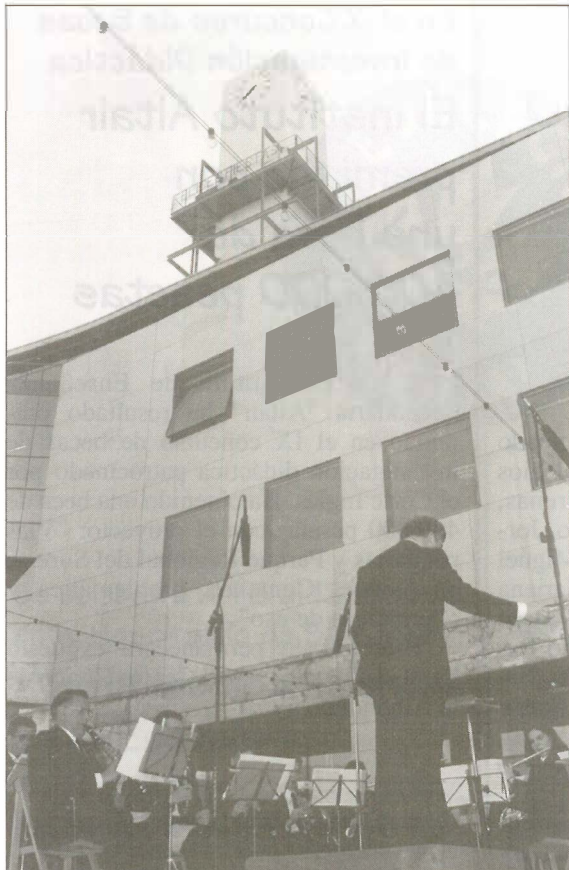

La Banda Municipal, en su actuación el día del Pregón junto al nuevo Ayuntamiento.

En la imagen se aprecia el traje típico de Getafe con el que se engalanaron algunas personas.

constante río de gente. Ha habido una participación altísima. La calle era un ir y venir de personas en busca de ambiente. Recintos deportivos y plazas han estado copados, casi las 24 horas del día.

VUELTA A LA NORMALIDAD

Con la resaca del día 3 se daban por finalizadas las fiestas patronales de la ciudad. Todo volvía a recuperar su aspecto normal. La Patrona



Cristina Sánchez en su primera aparición en España como matadora de Toros.

volverá a la iglesia del Cerro de los Angeles, los músicos seguirán sus giras, los toreros completarán carteles en distintos lugares del país y los getafenses volverán a sus quehaceres.

Alejandro Sanz y Cristina Sánchez, dos nombres propios en los días festivos

Es el momento de hacer evaluaciones de lo acontecido, empezar a preparar los festejos del próximo año y reafirmar que a pesar de los miles de personas que han participado, se puede afirmar que el espíritu festivo ha estado presidido por la diversión sin incidentes dignos de mención. El final de fiestas nos anuncia la llegada del verano, otra época para disfrutar y relajarse. *n*

Más de 5.000 alumnos han tomado parte Gran participación y colorido en los III Encuentros de Juegos Alternativos

UNA masiva participación y un gran colorido fueron las notas características de los III Encuentros de Juegos y Deportes Alternativos por la Igualdad que se celebraron entre el 20 y el 24 de mayo en el Pabellón de Juan de la Cierva.

Estos encuentros tienen como objetivos, entre otros, promover la participación lúdica de los chicos y de las chicas. Fomentar los juegos y deportes alternativos como estrategia para corregir los estereotipos sexistas. Intentar cambiar actitudes y tópicos lamentables que tanto en el aula, como en la calle como en el terreno de juego hace que la igualdad de oportunidades no sea la misma para unas y para otros.

Participantes

En esta experiencia han participado los alumnos y profesores de los colegios

Núñez de Arenas, Julián Besteiro, Jorge Guillén, Miguel Hernández, Mariana Pineda, de Getafe así como el Pío Baroja y el León Felipe de Leganés.

También los institutos de Enseñanza Secundaria Icaro y Puig Adam de Getafe y de los Castillos de Alorcón.

Se ha realizado una primera fase teórica práctica sobre un bloque de contenidos relacionados con la coeducación y una segunda en la que se ha practicado distintas modalidades lúdico deportivas: indiaca, manodos, palados. 

El objetivo es cambiar actitudes y tópicos sexistas

En el IX Concurso de Becas de Investigación Didáctica El Instituto Altair premiado con una beca de 400.000 pesetas

EL Instituto de Enseñanza Secundaria "Altair" ha resultado premiado en el IX concurso de becas de investigación didáctica patrocinado por el Corte Inglés. Ha obtenido una beca de 400.000 pesetas con el proyecto: "Vías pecuarias y Parque Regional del Sureste en Getafe. Contexto, problemática y alternativas de uso".

Este trabajo permanecerá expuesto hasta el 4 de junio en el Centro Cívico de la Alhóndiga. 

El trabajo estudia las vías pecuarias y el parque regional del sureste

14

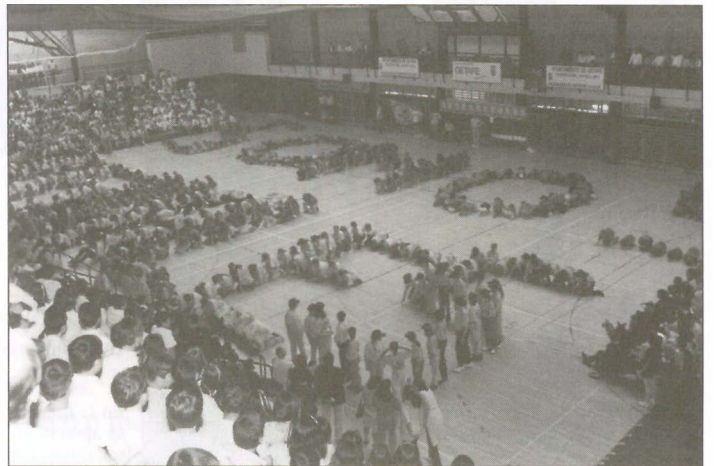

SOLO PARA PERSONAS CON ESPONDILITIS ANQUILOSANTE

¿te interesa saber todo sobre tu enfermedad?

Ven a vernos, estamos en el Centro Cívico Juan de la Cierva, los miércoles, de 18 a 21 horas, despacho 9. Teléfono 681 25 10

"Ayúdanos y te ayudarás"

G.A.M. ESPONDILITIS ANQUILOSANTE

(Grupo de Ayuda Mutua Espondilitis Anquilosante)



El Servicio Psicopedagógico nos recomienda cómo afrontar los exámenes

El Servicio Psicopedagógico Municipal nos recuerda algunos de los "trucos" que todos los estudiantes por estas épocas deben tener en cuenta para tener una buena preparación de cara a los exámenes. Estas recomendaciones no sólo se circunscriben a los alumnos. Los padres deben tener en cuenta algunos aspectos con el fin de hacer menos complicadas unas fechas que tradicionalmente son complicadas para todos. La suerte en todo caso también debe ser una buena compañera.

Se celebrará del 5 al 12 de junio en el Hospitalillo de San José
Y Feria Medioambiental en la Escuela

EL 5 al 12 de junio se celebrará la quinta Feria de Educación Ambiental en la Escuela en el patio del Hospitalillo de San José.

En esta Feria se expondrán trabajos realizados en los centros educativos referidos a la educación ambiental a lo largo del curso. Estos trabajos constan de montajes de huertos, fotografías, y, en general, todo tipo de experiencias medioambientales llevadas a cabo por los cerca de 1.000 alumnos pertenecientes a los quince centros educativos que participan en el programa de educación ambiental.

Actos:

- 5-12 junio: Exposición en el patio del Hospitalillo de San José.

- 6 de junio, 13,00 horas. **Conferencia: "Los retos de la Educación Ambiental"** a cargo de Joaquín Araujo, experto en medio ambiente.

- 11 de junio, 11,30 horas. **Vídeo, Charla coloquio: Gestión medioambiental y reciclado de envases tetrapack**", impartida por Víctor Marcos de la empresa Teatrapack.

El horario de visitas es de lunes a viernes de 9 a 14,30 horas y de 15 a 18,00 horas y los sábados de 10 a 13,00 horas.

Los grupos que estén interesados deben concertar la visita en la Delegación de Educación. Tfno. 695 09 50. *~*



Recomendaciones para los alumnos

Es una perogrullada pero junio del 96 comienza en septiembre del 95. Con esto queremos indicar, que aunque la mayoría de vosotros y vosotras empezáis a preparar los exámenes unos días antes, es necesario plantearse que una buena preparación empieza cuando en el cole o instituto se trabaja el tema, continúa con el estudio en casa (realización del esquema) y culmina con la realización de varios repasos periódicos (semanal o quincenalmente).

Esta manera de actuar os garantiza el aprendizaje de las distintas materias y por tanto unos buenos resultados. Además aumenta el grado de confianza en vuestras posibilidades y disminuye el nivel de ansiedad que todo examen provoca.

El día anterior del examen procura no estudiar, sino prepararte el material necesario y descansar tranquilamente.

En el momento del examen, ante todo mucha calma y ...

- Lee detenidamente todas y cada una de las preguntas.

- Organízate el tiempo en función del número de preguntas.

- Elige primero las que mejor te sepas. Así te animas y ganas tiempo.

- Contesta a todas las preguntas, interpretando correctamente el sentido de cada una de ellas.

- Conviene hacer un esquema mental o escrito, de cómo contestar la pregunta para hacerlo con orden y no olvidar nada.

- Cuida tu expresión escrita. Frases cortas y sencillas. Buena letra, sin faltas de ortografía.

- Relee tu examen antes de entregarlo, por si acaso...

- Muy conveniente que puedas ver tus controles ya corregidos y puntuados por el profe, para aprender de tus aciertos y errores si los hubiera.

Recomendaciones para los padres

Es imprescindible que apoyéis o procuréis el estudio diario de vuestros hijos e hijas no consintiendo sus "atracones finales". De esta manera valorais realmente su esfuerzo y no sólo los resultados.

Asimismo, debéis entender que estos días de exámenes son tensos (desgraciadamente así lo viven muchos de los chicos y chicas) y pueden estar más irritables que de costumbre. *~*

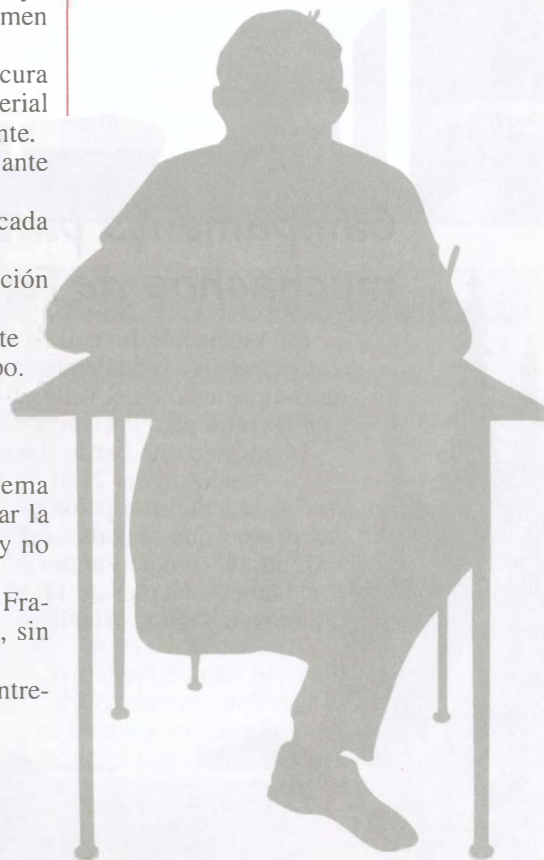

PERALES DEL RÍO

Teatro, música y hogueras de San Juan en el mes de junio

El teatro, la música, y las salidas culturales conforman las actividades del mes de junio en Perales del Río. Actividades que han elaborado con cariño e ilusión el equipo del Centro Cívico junto con las asociaciones y entidades del barrio.

– **Sábado 8 de junio: Concierto de la Banda Municipal** en la plaza de la Iglesia a las 20,00 horas.

– **Sábado 15 de junio: Teatro de adultos con el grupo Taormina** que presenta "La graciosa historia de unos cómicos sin lengua" en el Centro Cívico a las 20 horas.

– **Domingo 16 de junio. Visita cultural al Museo de América.** La salida se realizará a las 10 horas desde el Centro Cívico. Son 50 plazas y el precio es de 300 pesetas. La

inscripción se podrá realizar hasta el viernes 14 en el Centro Cívico.

– **Domingo 23 de junio: Celebración de la noche de San Juan** en la plaza del Centro Cívico a las 22,30 horas. Se celebrará una hoguera y cuentos en la noche con el colectivo educativo Apachas.



– **Sábado 29 de junio. Concierto de guitarra a cargo de José Javier Merchán, Juan**

Manuel Gallardo, Willy Seguin, y Nacho en la Parroquia de Perales a las 20,30 horas. 

El Centro Cívico finaliza las actividades del curso con la exposición "Cómo pasa el tiempo".

El fin de curso se acerca y el Centro Cívico de San Isidro quiere celebrarlo con una exposición recordatoria de todos los trabajos del curso, un cuenta-cuentos y una demostración de juegos de los de antes. El programa es el siguiente:

– 10 de junio: Inauguración de la exposición en el Salón de Actos de 17 a 20,30 horas.

– 11 de junio: Demostración de juegos de los de antes en la plaza.

– 12 de junio: Cuenta-cuentos, historias y "batallitas del abuelo" en la plaza.



SECTOR TRES

El taller de Albaquías estrenó en el Sector Tres

El taller de adultos de Albaquías estreno en la sala Pablo Serrano del Centro Cívico del Sector Tres la obra "Las que tienen que alternar" de Alfonso Paso, ante casi 200 personas.

"Las que tienen que alternar" es una comedia entretenida en la que, en tres actos independientes desfilan actores y actrices, para describir las situaciones absurdas que se suceden en las casas de citas.

El taller de teatro "Albaquías" bajo la dirección de Katy Díez, consigue una buena puesta en escena con el maravilloso fondo de escenario que supone la Pablo Serrano y un público completamente entregado.

Esta obra también ha sido representada en la Casa de Extremadura y en la Casa de Andalucía, con gran éxito de público. 

Campamento para los muchachos de Perales

La Asociación Juvenil de Perales y el Centro Cívico de Perales organizan un campamento en el valle de Ulzama en Navarra para los chavales de 11 a 16 años de este barrio. La salida se realizará del 21 al 30 de julio.

La preinscripción es de 3.000 pesetas que se podrá realizar en el Centro Cívico de Perales del Río de lunes a viernes de 17,30 a 19,30 horas. Las plazas son limitadas. 

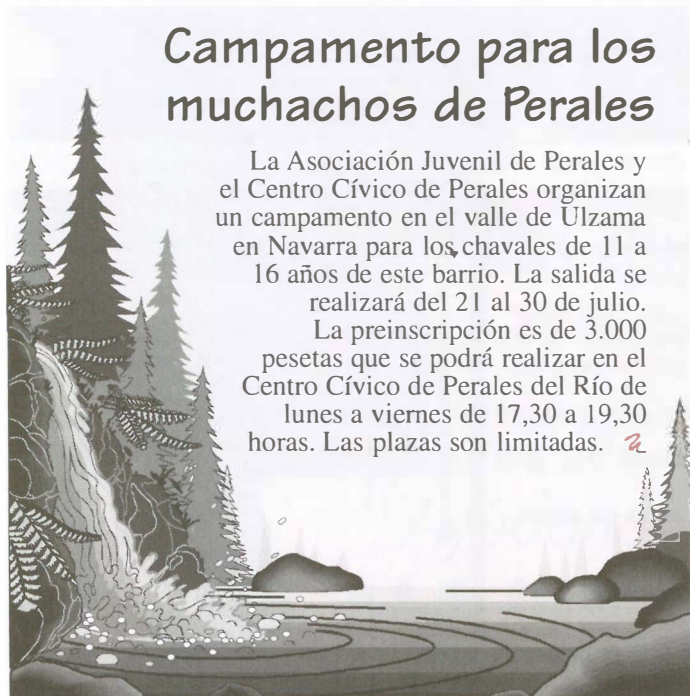

En el 50 aniversario de las quinielas Se celebró el Sorteo Extraordinario de Lotería

El pasado 18 de mayo se celebró en el Polideportivo San Isidro el Sorteo Extraordinario de Lotería Nacional, en conmemoración del 50 Aniversario de las Quinielas. Este sorteo sirvió como subvención a entidades benéficas. El acto lo completó un partido de fútbol entre la selección nacional de Veteranos y una selección de ex-jugadores de Primera División.

A sido la primera vez que se celebra en Getafe un Sorteo de Lotería Nacional. Además el hecho de conmemorar el 50 Aniversario de las Quinielas supuso por añadidura el acontecimiento deportivo de un partido de fútbol singular entre veteranos y ex-jugadores de primera división.

Estuvieron presentes entre otros Sadumi, Urruti, Cundi, Gallego, Gerardo, Jiménez, Olmo, Marañón, Rincón, Señor, Solsona, Sempere, Clemente, García Cortés, Macua, Sabido, Bermejo Julio Prieto, Marina, Rodilla, Isidro, Magdaleno, etc, dirigidos unos por Fusté y, los otros, por Sanromán y Pachín.

Las entidades getafenses benéficas que tomaron parte en el sorteo de una subvención fueron el Consejo Local para la Cooperación y la Solidaridad, El Club de Integración Deportiva, Los Trotamundos, Asociación de Padres del Módulo Frontera, Asociación Socio-Cultural de Sordos, Asociación de Padres del CAMP, Apanid, Asociación de Familiares de Enfermos de Alzheimer de Getafe y AGEPAD.

Un bonito gesto, un bello encuentro de fútbol y un sorteo, que a pesar de no dejar premios en Getafe, fue todo un acontecimiento, lluvia incluida.

Getafe, primer pueblo de la comunidad en el que se realiza un sorteo de lotería



17

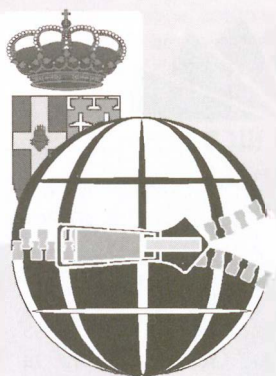

Consejo Local
para la Cooperación
y la Solidaridad

1.ª Jornada Estatal de Cooperación Descentralizada

Los días 14 y 15 de junio tendrá lugar en Getafe la 1.ª Jornada Estatal de Cooperación Descentralizada, en las que estarán representadas distintas ONG,s y movimientos por la Cooperación y la Solidaridad.

A función de las jornadas es conformar un marco de reflexión conjunta entre las ONG,s y la Cooperación Local y Autonómica. Se pretende debatir y proponer mejoras en el papel histórico de la cooperación municipal y autonómica, invitar a los municipios a articularse en redes de cooperación para evitar la dispersión y, dibujar el perfil de la cooperación descentralizada y el rol de cada uno. El viernes 14 de junio será la apertura de la Jornada en el Centro Cívico Juan de la Cierva. Habrá ponencias, mesas redondas,

presentación de tres talleres y conclusiones. La jornada de clausura será el sábado 15, a partir de las 13 horas. Habrá representantes de la mayoría de comunidades autónomas, quiénes hablarán de sus proyectos y cómo se llevan adelante.

Asimismo estarán presentes amigos de ONG,s, fuerzas políticas y sociales, expertos y antiguos compañeros de los principios de la Plataforma 0,7. Se trata en definitiva de consolidar un movimiento 0,7 democrático, participativo, solidario e imaginario.

Programación cultural

A lo largo del mes de junio, la Delegación de Cultura del Ayuntamiento de Getafe ha programado los siguientes actos:

4 de junio. Taller de Teatro de la Escuela de Adultos de El Bercial con: "Cuadros Costumbristas Madrileños". En el Centro Municipal de Cultura a las 17 horas. (Entrada libre).

5 de junio. Talleres Municipales de Teatro Albaquías Adultos con: "Las que tienen que alternar" de Alfonso Paso. En el Centro Municipal de Cultura a las 20 horas. (Entrada libre).

6 de junio. Talleres Municipales de Teatro Albaquías Jóvenes con: "Los ochenta son nuestros" de Ana Diosdado. En el Centro Municipal de Cultura a las 20 horas. (Entrada libre).

8 de junio. Ballet de Luis Ruffo con: "Historia de la Danza". En la Casa de Extremadura a las 20,30 horas. (Entrada libre).

8 de junio. Concierto de la Banda Municipal. En Perales del Río, Plaza de la Iglesia, a las 20 horas.

9 de junio. Teatro, Grupo Malakatu con: "Con cuentos y de cuentos..." En la Casa de Andalucía a las 20 horas. (Entrada libre).

10 de junio. Grupo de Baile de la Asociación de Vecinos de Juan de la Cierva. En el Centro Municipal de Cultura a las 19 horas. (Entrada con invitación).

11 de junio. Grupo de Baile de la Asociación de Vecinos de Juan de la

Cierva. En el Centro Municipal de Cultura a las 19 horas. (Entrada con invitación).

12 de junio. Teatro Escolar. I.E.S. Puig Adam con: "Don Juan" de Moliere-Brecht en versión de Jorge Díaz. Dirección Palacio-Orozco. En el Centro Municipal de Cultura a las 19 horas. (Entrada libre).

13 de junio. Talleres Municipales de Guitarra. En el Centro Municipal de Cultura a las 20 horas. (Entrada Libre).

14 de junio. Actuación del Grupo de Teatro Olympo del Módulo Frontera con: "No queremos contaminación" y "Proceso a un espantapájaros" de José González Torines. En el Centro Municipal de Cultura a las 19,30 horas. (Entrada libre).

15 de junio. Teatro Al Alba con: "De San Pascual a San Gil" de Domingo Miras. En el Hospitalillo de San José a las 22 horas. (Entrada 500 ptas.).

16 de junio. Teatro Al Alba con: "De San Pascual a San Gil" de Domingo Miras. En el Hospitalillo de San José a las 22 horas. (Entrada 500 ptas.).

17 de junio. Talleres de Danza y Ballet de los Centros Cívicos. En el Centro Municipal de Cultura a las 18,30 horas. (Entrada con invitación). *2*

Presentación del libro "Creaciones de la Periferia"

DL pasado jueves 9 de mayo, tuvo lugar en el Centro Municipal de Cultura la Presentación del Libro "Creaciones de la Periferia". Este libro ha sido editado con motivo del IV Certamen Literario "Prima 95" y que recoge los treinta poemas y veinte relatos seleccionados en dicho Certamen.

Al acto asistieron el Concejal de Cultura, Javier Ollero, el Coordinador, Manuel Praena, y el editor, Antonio Huerga; que hicieron entrega de algunos ejemplares a los ganadores.

El acto se cerró con un recital de poesía flamenca, en el que actuaron Katy Díez, en la voz, Pepe Ibáñez, a la guitarra, la bailaora, Olga Castro y el cantaor, Paco del Pozo. *2*

Apuntes culturales

EXPOSICIONES. Bajo la denominación Abanico de Colores, en el mes de junio tendrá lugar en el Centro Cívico Cerro Buenavista del Sector III, en la Sala Pablo Serrano, dos talleres de Pintura. Uno de ellos es de Pintura Infantil, que se prolonga hasta el 5 de junio y, el de Pintura de Adultos, se extiende del 7 al 14 de junio.

Abanico de Colores son dos exposiciones que recogen el trabajo realizado por los alumnos de los talleres de pintura del Centro Cívico durante el curso 95-96. Los horarios de visita son de lunes a viernes de 17 a 21 horas y los sábados de 10,30 horas a 13,30 horas.



ABANICO Talleres
DE COLORES de pintura
Centro Cívico
Cerro Buenavista
Sector III
PINTURA INFANTIL
30 mayo - 5 junio
PINTURA ADULTOS
7 al 14 de junio - CURSO 95-96

—Romería Rociera. La Casa de Andalucía en Getafe celebra la XI Edición de la Romería Rociera al Cerro de Los Angeles los días 15 y 16 de junio. Esta tradicional romería cuenta con la presencia de gentes de distintos puntos de la Comunidad de Madrid, llegando a aglutinar a miles de personas. *2*



Campamentos de Verano

Fechas de inscripción

Si en nuestro anterior número indicábamos los campamentos de verano ofertados, ahora ponemos a disposición de los interesados las fechas de inscripción.

-3 de junio. De 7 a 9 años. Albergue Infantil "Sta. María Buen Aire". San Lorenzo del Escorial (Madrid). Precio: 23.000 ptas. Fechas: Del 1 al 15 de julio.

-4 de junio. De 10 a 12 años. Granja Infantil "El Almendrico". Cartagena (Murcia). Precio: 28.000 ptas. Fechas: Del 14 al 29 de julio.

-5 de junio. De 13 a 14 años. Multiactividad Infantil. Boñar (León). Precio: 29.000 ptas. Fechas: Del 1 al 15 de julio.

-6 de junio. De 15 a 17 años. Multiactividad Juvenil. O Grove (Pontevedra). Precio: 30.000 ptas. Fechas: Del 16 al 30 de julio.

-6 de junio. De 15 a 17 años. Itinerante Juvenil en Bicicleta. Camino de Santiago. Precio: 30.000 ptas. Fechas: Del 17 al 31 de julio.

-7 de junio. De 18 a 30 años. Turismo activo juvenil. Pirineo Navarro. Precio: 45.000 ptas. Fechas: Del 2 al 14 de agosto.

-7 de junio. De 18 a 30 años. Turismo Juvenil "Centro-Europa". Suiza, Alemania, Austria, Italia... Precio: 42.000 ptas. Fechas: Del 2 al 17 de agosto.

La relación de plazas ofertadas es la siguiente:

-Colonia Infantil. 7-9 años. 75 plazas (9 Reserva de Integración).

-Granja Escuela. 10-12 años. 63 plazas (12 Reserva de Integración).

-Multiactividad Infantil. 13-14 años. 50 plazas (7 Reserva de Integración).

-Multiactividad Juvenil. 15-17 años. 50 plazas. (Reserva de Integración).

-Itinerante Juvenil. 15-17 años. 40 plazas. (2 Reserva de Integración).



Catedral de San Vitus de Praga.

La tenista Conchita Martínez estuvo en Getafe

A tenista Conchita Martínez estuvo en Getafe. No fue a jugar ningún torneo de tenis, ni tampoco a participar en una exhibición. El motivo no era otro que asistir a la boda de su hermano, Roberto. Con un nuevo aspecto, sonriente y en una espléndida forma, como se puede ver en la foto. Un honor su visita y, desde aquí deseamos felicidad a los esposos y a la tenista en su vida deportiva.



III Campus de baloncesto

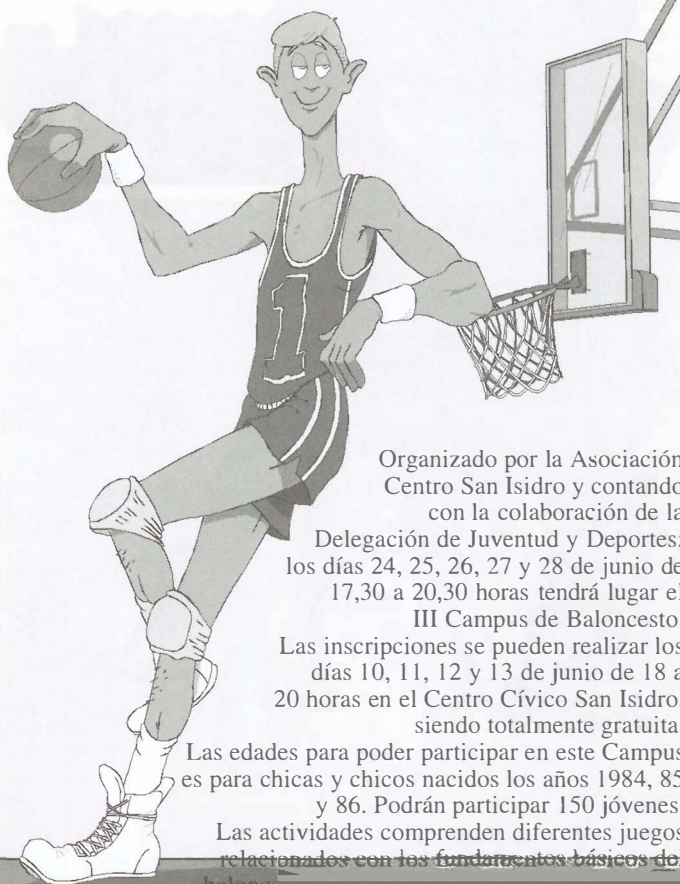

Organizado por la Asociación Centro San Isidro y contando con la colaboración de la Delegación de Juventud y Deportes; los días 24, 25, 26, 27 y 28 de junio de 17,30 a 20,30 horas tendrá lugar el III Campus de Baloncesto.

Las inscripciones se pueden realizar los días 10, 11, 12 y 13 de junio de 18 a 20 horas en el Centro Cívico San Isidro, siendo totalmente gratuita.

Las edades para poder participar en este Campus es para chicas y chicos nacidos los años 1984, 85 y 86. Podrán participar 150 jóvenes.

Las actividades comprenden diferentes juegos relacionados con los fundamentos básicos del baloncesto, con un carácter lúdico, recreativo y formativo, en una época prevacacional.



Oferta de verano

La Delegación de Juventud y Deportes del Ayuntamiento de Getafe ha elaborado la oferta de verano que comprende, al margen de los campamentos y la campaña de piscinas, la oferta física de Adultos y los II Juegos Deportivos Estivales

En lo referente a la Oferta Física de Adultos destaca la actividad multidisciplinar (badminton, deportes alternativos, aeróbic y gimnasia de mantenimiento). Esto se llevará a cabo en el Pabellón y Frontón San Isidro, de lunes a viernes, en horario de 10 a 13 horas para tres grupos de 35 personas. El precio es de 1.300 pts.

La misma oferta física para adultos, cuenta con la actividad multidisciplinar, el Club del Ocio y La Salud, Fitness, Aeróbic y Step y, Cursos de Tenis. La actividad multidisciplinar (Gimnasia de Mantenimiento, Aeróbic, Badminton), se desarrollará en el Polideportivo San Isidro, de lunes a viernes. Se ofertan 140 plazas, en horario de 9,30 a 10,30 horas, con un precio de 2.600 pts.

El club del ocio y la salud (Sala de musculación, sauna y jacuzzi), se desarrollará en el Polideportivo Sector III, de lunes a viernes, para 600 plazas, en horario de 8,30 a 20,30 ininterrumpidamente. El precio es de 2.100 pts. y se le añade un bono piscina, que cuesta 9.600 pts.

Fitness, Aeróbic, Step (Fitness, aeróbic, step, sala de musculación, sauna y jacuzzi); se llevará a cabo en el polideportivo del Sector III, de lunes a viernes, con una oferta de 120 plazas en horario de 9,30 a 13,30 horas. El precio es

de 3.700 pts., y si se añade un bono piscina es de 11.000 pts.

Cursos de tenis a realizarse en el Polideportivo Sector III, de lunes a viernes. La oferta es de 64 plazas, en horario de 18 a 22 horas (aquí existe oferta para niños desde los 6 años), con unos precios infantiles de 6.300 pts. y adultos 9.000.

Las inscripciones para todo lo expuesto anteriormente se pueden realizar en la administración de la Delegación, Plaza de Rafael Pazos Pría s/n., en horario de 9,30 a 13,30 y de 17 a 19 horas, a partir del 10 de junio, de lunes a viernes.

En lo referente a los II Juegos Deportivos Estivales, se concretan en las modalidades de fútbol, fútbol-sala y baloncesto. Pueden participar las categorías senior, juvenil, cadetes e infantiles.

Las inscripciones se realizarán en el mismo lugar, solo que en horario de tarde, de 17 a 19 horas. Los precios van desde 5.500 a 10.000 pts. Para ampliar la información en cuanto al sistema de participación, puntuación y arbitrajes, se puede hacer al realizar la inscripción.

Indicar asimismo que esta oferta se desarrolla desde el 15 de junio hasta el 30 de julio.

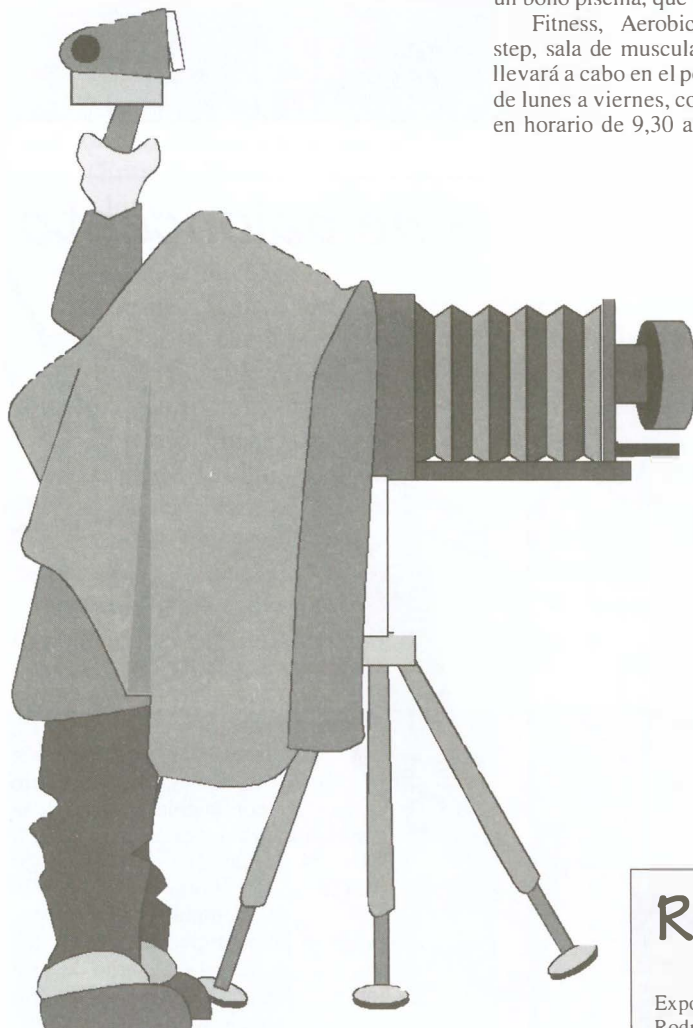

Cursos de fotografía

La Delegación de Juventud y Deportes, a través de la Casa de la Juventud, lleva a cabo dos cursos de fotografía, uno de iluminación y otro de desnudos.

Ambos son para 12 personas y, en lo referente al curso de iluminación destaca que consta de doce clases, divididas en teóricas y prácticas. Los días para impartir las clases serán los lunes, martes y jueves con una duración de dos horas por sesión, siendo el lugar de realización La Casa de la Juventud. Los contenidos son: Teoría de la Luz, luz dura y luz difusa, Luz natural y artificial, el flash en interiores y exteriores, el retrato, el bodegón, naturaleza muerta, el book y el desnudo.

En lo referente al curso de fotografía de desnudo, decir que consta de cinco clases, de las cuales una es teórica y las otras cuatro son prácticas.

Las clases se imparten los viernes, con una duración de dos horas, a excepción de la última que se realiza un sábado y tiene una duración de cuatro horas.

Las cuatro primeras sesiones se realizan en la Casa de la Juventud, siendo la última, la dedicada al desnudo en exteriores, en la localidad de Patones de Arriba.

El coste de los modelos es de 50.000 pts., y el número de los participantes, en ningún caso debe pasar de doce. Los contenidos son teoría del desnudo, práctica con desnudos (contraste, difusión y saturación) y práctica del desnudo en exteriores.

Red de Arte Joven

Exposiciones de artistas de Getafe.

Rodrigo Rodríguez Tendero expone en la Sala Tryple Rock, del 4 al 25 de Junio.

— Susana Galán (Pintura), en el colegio mayor Nuestra Señora de Africa, c/ Ramiro de Maeztu, s/n. (Ciudad Universitaria), del 4 al 11 de junio, de 19 a 22 horas.

— Fernando Cortés (pintura), en el Centro Cultural Usera, Avda. Rafaela Ibarra, 41, del 17 al 30 de junio, de 10 a 14 h. y de 18 a 20 horas.

IX Reunión Nacional de Atletismo Villa de Getafe

El próximo día 16 de junio, a partir de las 19,30 horas, en el Polideportivo San Isidro, tendrá lugar la IX Reunión Nacional de Atletismo Villa de Getafe

PARTICIPARAN, entre otros, 12 recordmen y recordwomen nacionales e internacionales, varios medallistas olímpicos, mundiales y europeos. Habrá atletas procedentes de Kenia, Nigeria, Colombia, Argentina, Chile, Tanzania, Uruguay, Portugal, Brasil y Cuba, quienes competirán con los mejores especialistas españoles en cada una de las pruebas.

En los 100 m.l., el nigeriano Bode Usa-giobare se enfrentará al atleta español con más posibilidades de batir el record nacional, todavía en poder de Javier Arqués, Venancio José Murcia, teniendo a su lado a Francisco Javier Navarro, a Pedro Nolet y a los getafenses José C. Rivas y Jorge Cruz. El enfrentamiento se repetirá casi con los mismos protagonistas en la prueba de 200 m.l., pero contando con la participación del keniano Citonga, campeón de los Juegos de la Commonwealth 94, del chileno Kietel y del plusmarquista nacional Jordi Mayoral.

La prueba de los 800 mts. acogerá el duelo entre las dos promesas del mediofondo ibérico, el portugués, hijo del ex-recordmen mundial de maratón Carlos Lopes. El local Manuel Carrasco tomará parte en esta prueba.

Una de las pruebas de más nivel y emoción que tradicionalmente se celebran en la reunión son los 3.000 m.l. Este año contará con la participación de los keniatas Gilay (24º en el Cto. Mundial de Cross) y Kosguei, vencedor el año pasado; de los portugueses Pacheco, Santos y D. Castro (ex-recordmen mundial de 20 kms.); y de los españoles A. Serrano y Pedro Trejo.

Por primera vez se celebrará la prueba de 400 m.v. masculino, donde el recordmen keniano, Erik Keter, se medirá con el recordmen portugués, Carlos Silva, y el atleta español Iñigo Monreal.

Los concursos contarán con la presencia de los mejores atletas españoles del momento, destacando en pértiga el subcampeón olímpico Javier García Chico y el getafense José M. Arcos.

En mujeres destaca la presencia de la nigeriana Mary Tom-biri, 11.23 en 100 m.l.; Norfalia Carabali (Colombia) y la reaparecida Julia Merino en 400 m.l.; la brasileña Fátima Dos Santos (2.01.37) y las españolas Maite

Zúñiga (2.03.65) y Ana A. Menéndez (2.04.30). El salto de altura estará protagonizado por las dos mejores saltadoras españolas de todos los tiempos, la reciente recordwoman Carlota Castrejana (1,89 mts conseguidos en Granada el 29.6.95) y la ex-recordwomen Mª Mar Martínez (1,88 mts. conseguidos en Getafe en 1991). En la prueba de salto de longitud, la nigeriana Itanyi (6,73) se las verá con las seis mejores españolas del momento.

Como en la edición anterior, se disputará una prueba de 1.500 m.l. en silla de ruedas con ocho atletas procedentes de diversos puntos de la geografía española.

La reunión se abrirá con diversas pruebas de categorías menores de carácter autonómico y se cerrará con un espectacular relevos 4 x 100, con presencia de las selecciones cubana y española.

La Reunión Nacional de Atletismo Villa de Getafe está organizada por los clubes de

atletismo de Getafe (Atl. Getafe, C. A. Los Angeles. C.A. Satafi) y por la Delegación de Juventud y Deportes del Ayuntamiento de Getafe, siendo patrocinada

por la Caixa, y contando con la inestimable colaboración de Halcón Viajes.

Campeones olímpicos y los mejores atletas nacionales se darán cita en la Reunión Nacional de Atletismo

El relevo 4 x 100 contará con las selecciones cubanas y españolas





SERVICIOS CIUDADANOS

Ayuntamiento de Getafe
 Ramón y Cajal, 22
 Tel.: 695 03 04
Teléfono directo de Información
Ayuntamiento de Getafe
 Tel.: 683 95 09
Oficina de Información en Perales del Río
 Tel.: 684 75 66
Oficina de Información en El Bercial
 Tel.: 681 74 39
Oficina de Información en el Sector Tres
 Tel.: 683 98 06

SEGURIDAD CIUDADANA

Policía Municipal
 Avda. Arcas del Agua, s/n.
 Tel.: 681 33 62
Protección Civil
 Avda. Arcas del Agua, s/n.
 Tel.: 682 19 12
Bomberos
 Avda. Ciudades, s/n.
 Tel.: 681 29 45
 Urgencias: 696 07 08
Comisaría
 Avda. de los Angeles, s/n. Tel.: 695 76 39

SANIDAD

Centro Municipal de Salud
 C/ Perales, 6. Tel.: 681 51 76
Centro Salud Mental
 C/ Alvaro Bazán, 12. Tel.: 682 30 12

CENTROS DE SALUD

Centro Salud Los Angeles
 Avda. Angeles, 57
 Tel.: 683 92 40
Centro Salud El Bercial
 C/ Delfín, 6
 Tel.: 682 05 91
Centro Salud Margaritas
 C/ Madrid, 129
 Tel.: 695 12 67
Centro Salud Juan de la Cierva
 C/ Juan de la Cierva, s/n.
 Tel.: 695 51 98
Centro Salud Sánchez Morate
 C/ Sánchez Morate, s/n.
 Tel.: 683 25 85
Centro Salud El Greco
 Avda. Reyes Católicos, s/n.
 Tels.: 681 75 12 / 681 75 95

Centro Salud Sector Tres

Avda. Juan Carlos I, s/n.
 Tel.: 682 58 96

Centro Salud Perales del Río

C/ Juan de Mairena, s/n.
 Tel.: 684 73 00

Hospital Universitario de Getafe

Ctra. Leganés
 Tel.: 683 93 60

AMBULANCIAS

Cruz Roja
 C/ Leganés
 Tel.: 695 60 47
Puesto de Socorro
 Tel.: 683 66 41

TELEFONOS DE INTERES

Teléfono Enseres Usados
 Tel.: 682 29 38

OMIC

Tel.: 695 56 29
Centro de la Mujer
 C/ San Eugenio, 8
 Tel.: 683 70 70

Asociación Getafense de Alcohólicos (AGAS)
 Tel.: 501 63 78

FARMACIAS DE GUARDIA

A: Abierto día y noche (cierra de 13,45 a 17,00 horas).
C: Abierto hasta las 10 de la noche (cierra de 13,45 a 17,00 horas).
B: Abierto hasta las 10 de la noche.
D: Servicio nocturno desde las 10 de la noche a 9,30 del día siguiente.

DIA 1:
 A- Galicia, 7
 B- Maestro Bretón, 19
 DIA 2:
 A- Salvador, 6
 B- Tarragona, 20
 DIA 3:
 C- Madrid, 111
 B- Los Sauces, 28, LC 3, Sector III
 D- Madrid, 48
 DIA 4:
 C- San Vicente, 13
 B- Avda. Ciudades, 54
 D- Madrid, 48
 DIA 5:
 A- Barraquer, 9
 B- Rojas, 36-38
 DIA 6:
 A- Arboleda, 21
 B- Titulcia, 15
 DIA 7:
 A- Madrid, 40
 B- Avda. Juan Carlos I, s/n.
 DIA 8:
 C- Córdoba, 2
 A- Madrid, 48
 DIA 9:
 C- Azahar, 1

B- Condor, 2
 D- Madrid, 40
 DIA 10:
 C- Serranillos, 19
 B- Avda. de los Angeles, 43
 D- Madrid, 40
 DIA 11:
 C- General Pingarrón, 11
 B- Granada, 3
 D- Madrid, 48
 DIA 12:
 C- Aragón, 34
 B- Perales, 11
 D- Madrid, 40
 DIA 13:
 C- Valdemoro, 12
 B- Zaragoza, 12
 D- Madrid, 48
 DIA 14:
 C- Sánchez Morate, 11
 B- Cervantes, 5
 D- Madrid, 40
 DIA 15:
 A- Pza. Constitución, 10
 B- Alonso de Mendoza, 24
 DIA 16:
 A- Avda. Juan de la Cierva, 36

B- Avda. Juan Carlos I, c/v. c/ Fenix, s/n.
 DIA 17:
 C- Madrid, 91
 B- Pza. Estalactitas, s/n, Sector III
 D- Madrid, 40
 DIA 18:
 A- Avda. Aragón, 16
 B- Pza. Magdalena, 5
 DIA 19:
 A- Avda. España, 48
 B- San José de Calasanz, 4
 DIA 20:
 C- Colibrí, 7
 B- Avda. España, 18
 D- Madrid, 40
 DIA 21:
 C- Los Sauces, 28 LC 3, Sector III
 B- Madrid, 111
 D- Madrid, 48
 DIA 22:
 C- Pintor Rosales, 2
 B- Alicante, 4
 D- Madrid, 48
 DIA 23:
 C- Garcilaso, 42

B- Avda. Angeles, 9
 D- Madrid, 48
 DIA 24:
 C- Maestro Bretón, 19
 B- Galicia, 7
 D- Madrid, 40
 DIA 25:
 C- Tarragona, 20
 B- Salvador, 6
 D- Madrid, 48
 DIA 26:
 A- Hospital de San José, 10
 B- Castellón de la Plana, 10
 DIA 27:
 A- Rojas, 36-38
 B- Barraquer, 9
 DIA 28:
 A- Brunete, 2
 B- Avda. Ciudades, 10
 DIA 29:
 A- Avda. de los Angeles, 43
 B- Serranillos, 19
 DIA 30:
 C- Avda. Ciudades, 54
 B- San Vicente, 13
 D- Madrid, 48

Mujeres en fiestas

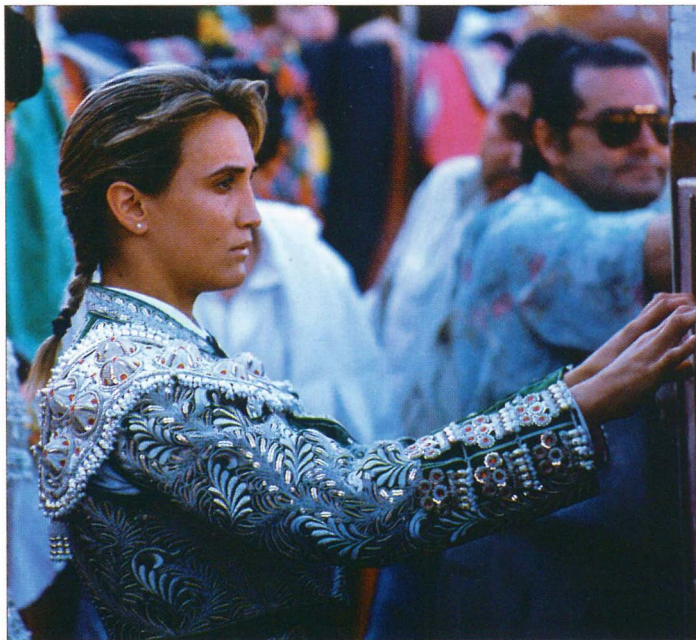

Unas toreadan, otras cantan, otras son espectadoras y, todas, famosas o no, dan espectacularidad, brillantez y feminidad a los cientos de actos festivos. Jacqueline de la Vega paseó su palmito en el debut nacional de Cristina Sánchez como torera. La cantante de Camela dio calor a una actuación singular en el primer concierto de las fiestas. Las miles de mujeres de Getafe y otros lugares tomaron las calles de la ciudad demostrando que no hace falta ser famosa, sino simplemente mujer.



IX REUNIÓN NACIONAL

DE



VILLA DE GETAFE

16 DE JUNIO A LAS 19,30H.

EN EL POLIDEPORTIVO

MUNICIPAL DE SAN ISIDRO.

