

FIRMA

Convenio de Enterramiento
de la vía férrea a su paso
por Getafe



7 de Febrero de 1996



Los niños
ingresados en
el Hospital
también
van a clase



Créditos blandos para
los empresarios de Los Olivos

Borrell, Gallardón y Pedro Castro
rubricaron el enterramiento de la vía

Alumnos de pijama azul

Pasan normalmente varios días en el Hospital de Getafe, y aún así, tras ser operados o tratados, no pierden el interés por los estudios. Acuden al aula hospitalaria voluntariamente, con la intención de no perder el ritmo que llevarían en sus colegios. Dedican gran parte del tiempo a las artes plásticas, olvidándose de consultas, quirófanos y médicos. Estos alumnos de pijama azul se merecen un diez por su tenacidad

Enrique, el profe, junto a dos alumnas del aula hospitalaria. Las relaciones profesores y alumnos son de lo mejor



SECTOR TRES - GETAFE

Residencial Juan Redondo



Extraordinarios chalets adosados en Avda. Juan Carlos I de 279 m²

Excelentes calidades

No pierda la oportunidad

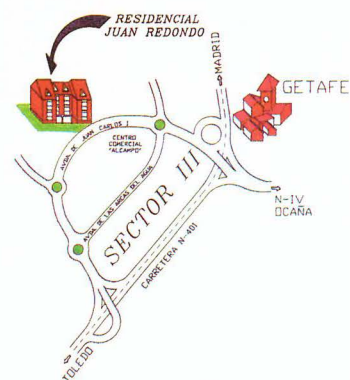

CONSTRUCCIONES JUAN REDONDO, S. A.

INFORMACION EN CHALET PILOTO
O AL TELEFONO 925-360.494

Una clase especial

ESTE espacio normalmente lo ocupan temas candentes, polémicos, importantes o destacados del acontecer diario de Getafe. Editorializar sobre enterramientos, inauguraciones, formación profesional, vecinos o deporte suele ser lo habitual. En esta ocasión los protagonistas trascienden el editorial y nos enseñan algo desconocido del Hospital de Getafe.

Unos cuantos niños, cuya estancia en el hospital es obligatoria, demuestran todos los días que el saber no ocupa ni espacio, ni lugar. Algunos prolongan su estancia durante períodos largos, son los menos, y otros están internados pocos días, la mayoría. Todos coinciden en sus ganas de seguir estudiando o haciendo trabajos manuales, a pesar de intervenciones, enfermeros, consultas y, de todo el ambiente que se vive en un centro hospitalario.

El trabajo de los profesores, el apoyo del hospital y el convenio entre Educación y Sanidad; hacen posible que existan estas aulas en la mayoría de los hospitales. Si en su día fueron enfermedades como la polio las que hicieron necesario disponer de aulas debido a la cantidad de niños internados; en la actualidad, éstas son ya un símbolo dentro de la sanidad española.

Todas las aristas de este entramado escolar son vitales para alcanzar objetivos satisfactorios, pero sin desmerecer a ninguno en particular; son estos alumnos de pijama azul quienes, día a día, demuestran unas ganas tremendas por no quedar rezagados con sus compañeros de colegio. *a*

a Sumario

ASOCIACIONES JUVENILES 4

PARTIDOS POLITICOS 5/6

**CARTA DEL ALCALDE A LOS CIUDADANOS:
CONVIVIR ES TOLERAR 8**

**EL PLENO SE OPONE A LA PUESTA
EN MARCHA DE LA INCINERADORA DE VALDEMINGOMEZ 9**

ESTUDIAR ENTRE VENDAS 10

**BORRELL, RUIZ-GALLARDON Y PEDRO CASTRO,
RUBRICARON EL ENTERRAMIENTO DE LA VIA 12/13**

CARNAVAL: CON CARETAS Y A LO LOCO 18

**BOLETIN INFORMATIVO
DEL AYUNTAMIENTO DE
GETAFE**

*Depósito Legal: M. 3.742.1975
Tirada: 45.000 ejemplares*

EDITA

Ayuntamiento de Getafe

DIRECTORA

Rosa María Ferrero

REDACTOR

Nicolás Méndez

SECRETARIA DE REDACCION

M.^a Belén Sadoz

FOTOGRAFIA

Miguel Angel Martín

DISEÑO Y DIAGRAMACION

Natalia González

REDACCION

C/ Ramón y Cajal, 22
Tel. 683 61 25
Getafe (Madrid)

MAQUETACION E IMPRESION

Lerko Print, S.A.
Paseo de la Castellana, 121 (Madrid)

DISTRIBUYE

Atenea Publicidad, S.L.
Tel. 696 16 80/18-49

Solidaridad con Mozambique

¿QUIENES SOMOS?

Presentamos este proyecto la Comisión de Solidaridad del C.O.J.I.N. (Coordinadora de Asociaciones Juveniles e Infantiles de Getafe) junto con la O.N.G. Iepala.

¿POR QUE EL PROYECTO?

Nuestro principal objetivo es aportar nuestro pequeño granito de arena en lo que podamos, por este motivo surgió la idea de llevar a cabo algún proyecto de cooperación con el tercer mundo.

De todos los proyectos estudiados, nos decidimos por el de Mozambique por varios motivos:

Elegimos un proyecto en África porque la mayor parte de la cooperación es con Latinoamérica y los destinados a África son realmente pocos.

Por otra parte es un proyecto destinado a niños y jóvenes que es el sector de la población que nos queda mas próximo.

¿EN QUE CONSISTE EL PROYECTO?

Se trata de apoyar la construcción del Centro Cultural del Barrio Ferroviario de Laulane (Maputo), destinado a la educación de niños y jóvenes, así como

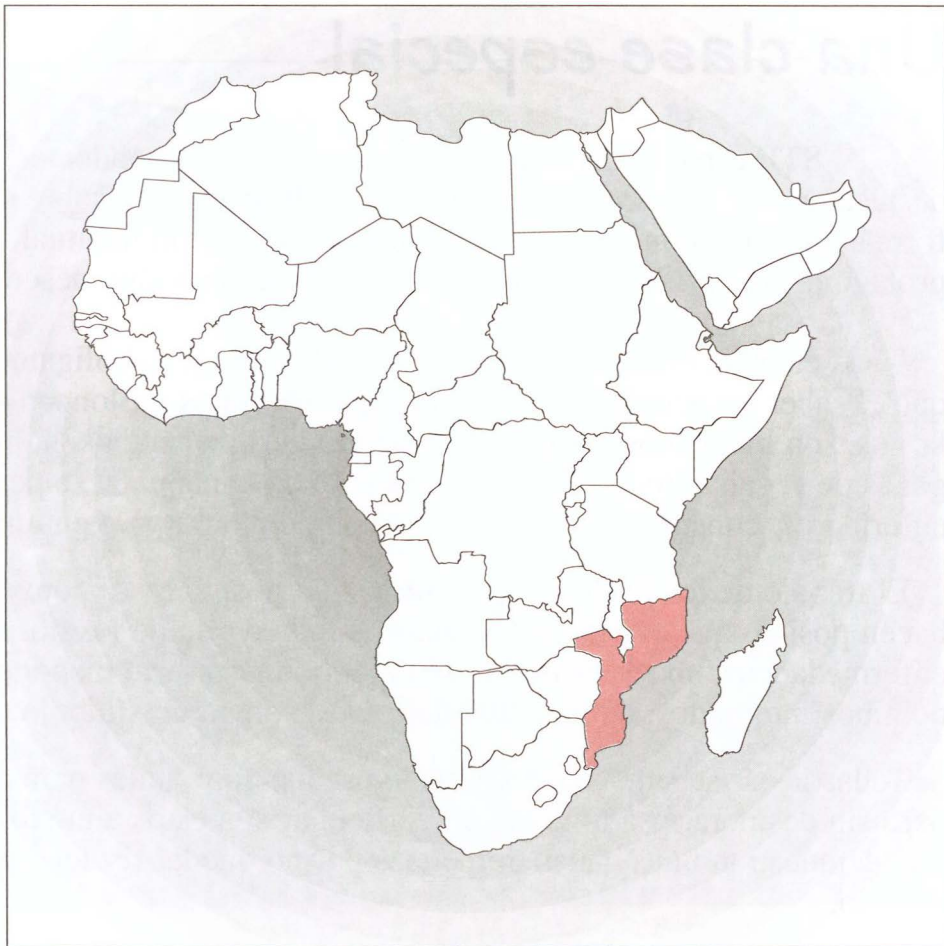

a la realización de diversas actividades culturales y formativas de la "Comunidad Nuestra Señora de Fátima".

El centro consta de 12 aulas, salón polivalente, cocina, servicios, centro nutricional y muro exterior.

Aunque hemos presentado este proyecto a la convocatoria realizada por el Consejo Local para la Cooperación para su financiación, la comisión de Solidaridad ha asumido el reto de conseguir 2.000.000 de Ptas. destinadas al proyecto mediante la realización de varias actividades.

Las personas que estén interesadas en colaborar con este proyecto pueden hacer su aportación económica en la Cuenta nº 00-18358316 de Caja Postal Ofic. 0199 DC 71 entidad 1302 a nombre de Iepala- Centro cultural Laulane-Maputo.

CARNAVAL INFANTIL

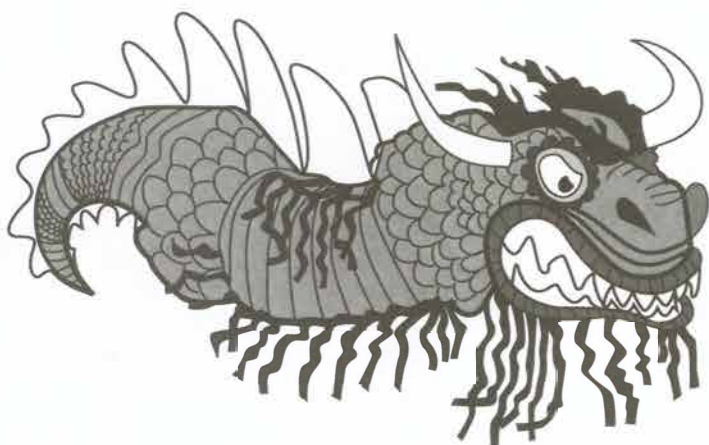

COMO todos los años, los grupos de infancia Scouts Orion, Junior de San Rafael y Scouts "El Cerro", celebramos un Carnaval infantil. Este es ya el cuarto año que realizamos el encuentro de estos tres grupos de infancia de Getafe, aprovechando una de las festividades más alegres de todo el año. Esta actividad surgió a raíz de la idea de la realización de un carnaval específicamente infantil, reuniendo a tres grupos de chavales de distintos barrios de Getafe, como son la Alhóndiga y Juan de la Cierva. Si te animas a participar con todos-as nosotros-as el sábado 17 de febrero, estaremos en el Centro Cívico de la Alhóndiga, a partir de las 12 de la mañana. ¡¡ TE ESPERAMOS!!

Scouts Orion, Junior de San Rafael, Scouts "El Cerro"
Pilín (Tiempo Libre Infantil)



Escuela y Sociedad

UNA buena parte de los procesos educativos se producen en la Escuela. La institución escolar, juntamente con la familiar, comparte los momentos básicos del aprendizaje en las primeras edades de nuestros niños y niñas. Lo bueno y lo malo, lo que está bien y lo que está mal, lo prioritario y secundario, la tolerancia y el respeto, el egoísmo y el saber estar, se aprenden mejor en las actitudes, que seamos capaces de transmitir, que en los propios libros de texto.



La Escuela forma parte de esa vida y trata de responder a ella. Son las Administraciones Públicas las responsables de conformar una estructura que permita y posibilite el máximo desarrollo en todo lo referente al progreso de la sociedad y al bienestar de los ciudadanos.

Ultimamente está resurgiendo con fuerza un debate sobre la Escuela Pública y la Escuela Privada, la igual-

dad de oportunidades o la exclusión en determinados sectores de este derecho. El cheque escolar como argumento bandera de la libertad de elección.

Es un debate antiguo, pero no por ello resuelto y, en función de determinados argumentos políticos, vota y se retoma por aquellos que consideran la llegada del mejor momento para desarrollar su modelo de Sociedad y en consecuencia de Educación.

Para una buena parte de nuestro Municipio la Educación no es un bien más del mercado. Los Socialistas entendemos que la *universalización de este derecho y la participación social en su gestión*, no deben ser fruto de compra y venta como si de un producto comercial se tratara. Entendemos que la calidad de enseñanza no está reñida con la integración de las diferencias y la pluralidad de las ideas. Entendemos que la gestión de los servicios públicos, gestión com-

partida, no tiene porque ser menos eficiente que la de los privados. Entendemos que la autonomía y el desarrollo de la propia identidad se pueden completar compensando, equilibrando a aquellos que menos tienen, que son más débiles.

Es cierto que no está cerrado el modelo de lo que consideramos un buen sistema educativo. También es verdad el esfuerzo permanente, de los últimos años en el desarrollo de las instituciones escolares capaces de evolucionar y adaptarse a las nuevas necesidades sociales del futuro.

Es ese esfuerzo colectivo y permanente el que queremos seguir impulsando y defendiendo. Entendemos que una *pluralidad de enseñanza*, por la vía del "cheque escolar", coloca en un punto de partida falso, desigual e injusto a las familias con menor capacidad económica y social.

Rafael Caño Rufo
CONCEJAL DELEGADO DE
EDUCACION, EMPLEO Y FORMACION



Area de la mujer: un proyecto de todos

SOY poco partidaria de participar en polémicas que tienen más intención electoralista, que auténticos deseos de cooperar para encontrar soluciones concretas a los problemas planteados.

No obstante, y ante interpretaciones erróneas que ciertos grupos quieren dar a un simple cambio de procedimiento emprendido por la Dirección General de la Mujer de la Comunidad de Madrid, a efectos de lograr una política más ágil y eficaz en materia de subvenciones, considero necesario hacer las siguientes reflexiones:

— No puede afirmarse que no exista convocatoria para subvenciones de los proyectos en materia de mujer a realizar en 1996.

En la Orden publicada en marzo de 1995, por el anterior Gobierno socialista, se dotaban créditos, con carácter plurianual, presupuestaria-



mente hablando, que cubrían, además del año 1995, hasta el mes de agosto de 1996 (Orden 432/95, página 9 del B.O.C.M. del 17 de marzo de 1995 "los programas de la presente convocatoria y realizarse entre 1º de febrero de 1995 y 31 de julio de 1996").

— Respecto al último cuatrimestre de 1996, **sin crédito asignado en la citada Orden**, espero que la Dirección General de la Mujer de la Comunidad de Madrid, inicie los trámites necesarios para la aprobación de un **crédito ordinario complementario, de la misma proporción económica que el resto del ejercicio**, que dote de los fondos necesarios para las actividades a realizar por las Asociaciones de Mujeres hasta finales del presente año.

— Para el próximo ejercicio 1997 y subsiguientes, las convocatorias deberían realizarse para períodos anuales, de forma que los fondos a asignar se

correspondan a un único ejercicio presupuestario, evitando así situaciones como la actual.

Con esta medida, el Gobierno del Partido Popular trata de:

1º.— Facilitar a las distintas Asociaciones de Mujeres, la previsión y presentación de los proyectos a realizar y

2º.— Agilizar el trámite de aprobación de los fondos destinados para tal fin.

Esperando que las puntualizaciones anteriores sirvan para tranquilizar a los colectivos afectados, os animo a seguir adelante con vuestra importante aportación, de cara a conseguir la igualdad de la mujer en la sociedad, asegurando que para ello contáis con el apoyo claro y decidido de la Concejalía de la Mujer del Grupo Popular de Getafe.

Charo Cesteros
CONCEJAL PP

I.U. Decide

izquierda unida

OLVEMOS de nuevo los ciudadanos y ciudadanas a ser convocados para elegir un nuevo marco político. De nuevo el P.S.O.E. y el P.P. crean un clima electoral en el que poco o nada se habla de sus propuestas ni de sus actuaciones en esta pasada legislatura, tal vez para ellos sea lo que menos interesa y por lo tanto la propaganda y el marketing es con lo que ambas formaciones intentan golpear y adormecer la memoria de los ciudadanos, para que al final se hable del "chascurrillo" de Felipe González o del "ágape con los artistas" de Aznar.

Es probable que a I.U. se nos pueda tachar de persistentes cuando ante estas nuevas elecciones sigamos hablando de los "contenidos" y no de los "continentes" como pretenden González y Aznar, entre otras cosas por que la "marca" que ambos dirigentes venden, contiene en la mayoría de los casos el mismo producto, con más o menos "colorantes": **NEOLIBERALISMO.**

Ante estas Elecciones I.U. pretende romper estas dinámicas, queremos que se piense en la España que entre todos queremos hacer, **queremos que se**



piense que es evitable el triunfo del P.P., del mismo modo que es evitable la continuidad de la política económica y social del Gobierno, por que el ascenso ideológico, político y electoral de la derecha, viene dado por la política neoliberal de Felipe González, sustentada en sus alianzas con la derecha nacionalista de Jordi Pujol.

Creemos que la memoria debe ser otro factor determinante antes de introducir la papeleta de voto. No tiene rigor que Felipe González trate ahora de simplificar la situación con el binomio derecha-izquierda, **cuando las Leyes más importantes las ha pactado con el P.P. y con la derecha nacionalista:**

**MAASTRICHT
PRIVATIZACIONES
CONTRARREFORMA FISCAL
REFORMA LABORAL
RECORTE GASTOS SOCIALES
PACTO AUTONÓMICO**

Por lo tanto a las "palabras vacías" hay que contraponer la realidad de los hechos.

Ahora bien, I.U. como fuerza política que plantea soluciones concretas con la vista puesta en el futuro, queremos que los ciudadanos sepan que en coherencia con lo que ha sido nuestra actitud global y Getafe es una buena muestra; **el P.P. sabe desde este momento que I.U. votará en contra de la Investidura de Aznar si esto llegara a producirse. Que I.U. tiende su mano al P.S.O.E. para regenerar la izquierda. Que I.U. está dispuesta a llegar a los acuerdos necesarios, siempre que estos se realicen sobre contenidos programáticos. Es decir queremos que I.U. DECIDA que tipo de política se haga en los próximos años.**

No se trata de votar para "vengarse" de nadie ni de votar para "parar" a nadie sin más. Nicolás Redondo lo ha dejado claro "el voto al P.S.O.E., no es un voto útil para la izquierda". **A la derecha se le para con otras formas de hacer política, se le para si I.U. DECIDE, SE LE PARA VOTANDO A I.U.**

Gregorio Gordo Pradel
CONCEJAL DE
IZQUIERDA UNIDA

Correos

LOS JOVENES A FAVOR DEL C.A.D.

Soy una joven de 19 años que ve como la gente que vive en Getafe da su punto de vista en el periódico, revista, radio o televisión pero, ¿sabéis realmente lo que opinan los jóvenes? Creo que nos toca hablar porque al fin y al cabo a los que realmente nos interesa mucho más es a nosotros puesto que somos los que tenemos más posibilidades de entrar en la droga que otra persona. No entiendo cómo todo el mundo está de una manera o de otra luchando contra la droga y este grupo de personas por el simple hecho de ponerles a estos enfermos al lado de su casa se manifiestan de estas maneras tan deprimentes y ridículas. A ustedes, estos que dicen ser solidarios pero que esten lejos, ¿han pensado si a ellos les gustará estar al lado de alguien que se

manifiesta de algo que no tienen ni idea? ¿Acaso les va a pasar algo por ver a alguien que va a curarse? ¿Tienen ustedes hijos? Pueden ser uno de ellos sus hijos.

Parece un sueño, una mentira, estamos todos los días viendo en la puerta de nuestra casa a alguien que está en la droga y solo sabemos decir "que lástima, pobre chico con lo majo que era y esta basura le está matando"; es verdad, la droga les está matando y no entiendo cómo estos vecinos no piensan nada más que en darles la espalda cuando necesitan más ayuda que nadie, ellos no se han metido porque hayan querido sino por tener problemas y no ver otra salida; estos vecinos tienen hijos —aunque lo dudo— y aún dudo muchísimo más que amen, quieran o adoren a estos hijos.

Seguro que si algún vecino está leyendo esto estará diciendo incohe-

rencias, seguro que estarán diciendo que si me lo pusieran a mí me manifestaría igual, pero les respondería que en el barrio en el que vivo por desgracia hay bastante droga y he visto cómo un chico con tan solo 14 años se metió en la droga, poco a poco este chico se mataba y "gente basura" porque no merecen que les califique de personas le daban la espalda, este chico ahora tiene SIDA y ahora está esperando que su vida termine para descansar él y su familia.

PD.: No nos interesa si estas personas van a votar al PP o a "perico el de los palotes" sólo queremos que los ayuden. Piénsenlo antes de abrir la boca.

P.L.
UNA JOVEN A FAVOR DEL C.A.D.

Apachas con la Naturaleza: "aún se puede recuperar"

El Colectivo Apachas, con tres años a sus espaldas como colectivo pero con una larga experiencia anterior, dedican gran parte de su tiempo a trabajar voluntariamente en la defensa de la naturaleza, sin olvidar apartados como la educación, el tercer mundo, la insumisión, la emancipación de la mujer o la marginación. Con respecto a esto último, opinan sobre la polémica del CAD, que a su juicio "estos son algo necesario, que intenta paliar el mal de la desilusión y las desigualdades que producen las drogas". Se manifiestan a favor de su ubicación y en contra de los movimientos vecinales manipulados "por unos pocos que quieren trepar".

DE todo el trabajo que realiza este colectivo nos habla Barcia Magaz.

—¿Qué opináis de la política medioambiental que se lleva a cabo en la actualidad?

—En general pensamos que hay una práctica inexistente de política ambiental a nivel de la Comunidad de Madrid, y a nivel del sureste también es escasa. Ha habido puntos positivos, como la creación del Parque Regional del Sureste, que se creó pero que no se le está dando forma. Sigue habiendo grandes lacras: desertización, vertederos, residuos, etc... Se han dado tímidos pasos, pero queda mucho por hacer.

—¿Qué hace Apachas por la mejora de la naturaleza?

—Pretendemos hacer educación ambiental. A partir del conocimiento y el ocio, podemos concienciar a la gente que el medio ambiente forma parte de sí mismo y que hay que recuperarlo. En Getafe ya está en marcha el Aula Educativa ambiental. Este proyecto se lleva a cabo en las Lagunas de Perales con dos vertientes: conocimiento del medio natural, sobre todo para los más jóvenes, y la otra, ayudar a la regeneración de las propias Lagunas.

—¿Qué pensáis de Valdemingómez?

—Estamos absolutamente en contra de la incineradora. Pensamos que no es un buen modelo para atajar el problema de los residuos. Es carísimo el proceso. Y, sobre todo, se hace a espaldas de los intereses de la población.

—¿El Parque Regional del Sureste es tan vital para la Comunidad?

—Es vital. Es un pulmón verde vivo y necesario para el disfrute de la gente. Además tiene un gran número de cualidades ecológicas vitales: los cortados yesíferos únicos, la colonia de cigüeña blanca, la colonia de cernícalos primillas. Hay mucho que preservar y mucho para disfrutar. Pensamos que este entorno es todavía recuperable.

—¿El Ayuntamiento de Getafe está bajando en la dirección acertada con el medio ambiente?

—Creo que ha habido "ciertos" pasos positivos para la mejora del medio ambiente en Getafe. Nuestra opinión es que se debe hacer mucho más. Pero no sólo por lo natural, sino también por lo urbano. Hay problemas de humos y contaminación, hay problemas de peatonalización de espacios, hay problemas de ruidos, hay residuos y se deben adoptar medidas. Creo que hay que actuar localmente pero pensando globalmente.

SUGERENCIAS

—¿Como colectivo que sugerís?

—A nivel más amplio, nos hubiera gustado una mayor contestación y protesta

TEST NATURAL

- Ecología.
- La esencia: Algo que relaciona animales, plantas y seres humanos.
- Vertidos.
- Una consecuencia destructiva.
- Reciclar.
- Vida, inteligencia.
- Ozono.
- Segunda piel. Sin él, viviremos malamente.
- Espacios naturales.
- El futuro.
- Residuos.
- Un problema que se debe resolver.
- Mururoa.
- Un ejemplo de lo que no se debe hacer.
- Verdes.
- La política más válida se debe hacer desde las bases y las calles y no desde la oficialidad.
- Depredadores.
- (Sonrisas). Una característica humana que debemos desterrar.
- El mayor enemigo.
- Un sistema político y social que hace que mueran miles de niños al día.



Barcia Magaz, del Colectivo Apachas, nos descubre los objetivos e inquietudes del grupo getafense

contra las pruebas nucleares francesas y un boicot a los productos de ese país. Pensamos que el 0,7% de los presupuestos se debe destinar a ayudas al tercer mundo. A nivel local se debería escuchar más a los grupos ecologistas y se debería tender hacia programas concretos, tales como tratamientos de residuos; una moratoria indefinida de la caza en Getafe, en la que prácticamente se ha esquilado la fauna autóctona. Asimismo se debe educar a la juventud para que realmente cuiden y conozcan la naturaleza. Por último compatibilizar la economía y la ecología. Getafe ha de invertir, en definitiva, más en ecología.

—¿De qué salud goza el entorno de Getafe?

—No conviene olvidar que el término municipal de Getafe es bastante amplio. Su medio natural aún dispone de mucha riqueza y se puede recuperar. Se deben hacer repoblaciones para recuperar el bosque mediterráneo que poblaba el medio natural getafense y aplicar políticas medioambientales radicalmente diferentes a las que en general se aplican. Partiendo de un importante deterioro de nuestro entorno, debemos reconocer que aún existe base recuperable del mismo.

—¿Cómo se ve el futuro de la naturaleza desde Apachas?

—A nivel general la situación es grave. Hay problemas ecológicos que nos pueden conducir a una verdadera catástrofe. La desaparición de la capa de Ozono, la amplitud de la desertización, la cultura nuclear y el deterioro de los mares. Es grave la situación, pero muy real. No obstante conservamos esperanzas de que si hay cambios radicales en gestión y planificación del futuro, se pueden salvar cosas. El progreso y la ecología deben y pueden ir de la mano. Basta con que el progreso respete a la naturaleza.

Convivir es tolerar

CARTA DEL ALCALDE A LOS CIUDADANOS

La ciudad, la vida municipal desde la recuperación de la democracia en España se ha convertido en una pieza clave para la consolidación de esa democracia y para la vertebración de nuestro país. Desde esta responsabilidad y desde la perspectiva de valores en plena vigencia, como libertad, igualdad, justicia, tolerancia y solidaridad, debemos afrontar ahora los retos de una ciudad y una época nueva.

A la vez que se abre la posibilidad de que la humanidad entre en una era mejor, reaparecerán viejos problemas que ya se creían superados en muchos casos de forma violenta y brutal. Estamos entrando en una época nueva en la que las viejas reglas de juego no funcionan y aún no se han definido las nuevas: hemos entrado en un territorio nuevo del que aún no existen mapas.

La ciudad es un elemento de intercambio cultural, de solidaridad, de libertad, de justicia y de democracia donde se concentran los intereses económicos, las políticas sociales y culturales. La ciudad ofrece posibilidades de redistribución económica, fiscal y en lo social.

La exclusión en democracia local no es solamente migratoria, importantes colectivos de la población como los jóvenes, las mujeres, los ancianos, los parados, minusválidos, drogodependientes, etc., encuentran en la ciudad presiones o formas de exclusión que les expulsan de la sociedad y de las normas de vida colectiva.

¿Que deberíamos hacer?

Se trata de hacer visible lo invisible, obligando a los colectivos responsables a sensibilizar al conjunto de la sociedad, de los valores de desigualdad, justicia y solidaridad.

Solidaridad significa obligación, responsabilidad, por lo tanto, hacerse solidario es estar dispuesto a participar en las consecuencias, hacer causa común, e identificarse. La solidaridad siempre ha sido un valor inherente en el ser humano.

Hoy en día, la cultura de la solidaridad debe pasar como una obligación y un derecho a ejercer desde los

ciudadanos, movimientos sociales y las entidades, que buscan su espacio de expresión. Convivir de manera natural, conjugando el ser como más importante que el tener debe cambiar esta sociedad con el esfuerzo de todos.

Asimismo, será una puerta abierta a otros proyectos de perfiles de la sociedad, fundamentalmente jóvenes que se organizan de manera puntual, altruista, que se mueven por intereses muy concretos, en momentos determinados. Esto se concretaría en que los jóvenes se eduquen en la cultura de la tolerancia y solidaridad como valores permanentes de nuestra sociedad.

En resumen:

- Crear espacios de convivencia positiva entre la propia familia.
- Favorecer la comunicación y los contactos intergeneracionales.
- Ofrecer estudios alternativos al ocio consumista.
- Posibilitar la integración de las personas con soledad y aislamiento.
- Facilitar las relaciones de amistad.
- Trabajar y ejercitar los valores que acentúen el desarrollo y crecimiento personal y social.
- Crear un sentimiento de pertenencia a una comunidad, al barrio o al pueblo.

En definitiva, permitir que personas, grupos de familias con dificultad para acceder a un tiempo libre y creativo puedan hacerlo independientemente de su situación económica.

Pese al tremendo esfuerzo realizado por todos en hacer de Getafe una ciudad con servicios dotacionales: Universidades, Hospital, Conservatorio, no se asumirá como colectivo social capaz de ganar el futuro si no lo hace desde la cohesión, la solidaridad, la tolerancia, la justicia, la libertad. Una sociedad que excluye es una sociedad enferma.

Ojalá que nunca tenga que reflexionar sobre si merecía la pena.

PEDRO CASTRO VAZQUEZ

ALCALDE DE GETAFE

Se insta a la propiedad de un inmueble de la calle Madrid para que lo conserve

El Pleno ha aprobado por unanimidad una proposición de los grupos de concejales del Partido Socialista y del grupo de Izquierda Unida en la que se insta a la propiedad del edificio de la calle Madrid 41 para que cumpla el deber legal de la conservación del inmueble.

En este acuerdo se le ha concedido a la propiedad del edificio un plazo de tres meses para que presente un estudio técnico de las medidas que deben adoptar para la conservación del inmueble. En este estudio que se pre-

sentará para su aprobación municipal y la posterior definición de las obras necesarias deberá incluirse la eliminación de la marquesina y la manera de recuperar la fachada original del inmueble.

En este estudio deberán contemplarse en el estudio las medidas necesarias para evitar el derrumbe del interior del edificio para garantizar la seguridad de personas y bienes todo ello con independencia que pueda redactarse en el futuro de un proyecto de obras para esta finca.



El Pleno se opone a la puesta en marcha de la incineradora de Valdemingómez

El Pleno ha aprobado con los votos favorables de los grupos del Partido Socialista e Izquierda Unida y la abstención del Grupo Popular una proposición al Pleno en la que se pedía una postura de oposición a la puesta en funcionamiento de la incineradora de Valdemingómez.

Concretamente el acuerdo solicita que no se ponga en funcionamiento la sección de incineración de la planta de tratamiento integral de residuos sólidos urbanos de Valdemingómez.

Asimismo, ha pedido que no se ponga en funcionamiento el vertedero de seguridad por los posibles perjuicios contra la salud y el medioambiente.



Se pide la creación del Fondo de Cooperación y Solidaridad regional de Madrid

El Pleno ha aprobado por unanimidad instar a la Comunidad de Madrid para que tutele la creación del Fondo de Cooperación y Solidaridad Regional de Madrid integrado por la Comunidad y los Ayuntamientos. El objetivo de este Fondo sería el de administrar y gestionar los fondos económicos para proyectos de ayuda al Tercer Mundo.

El acuerdo de Pleno considera que este Fondo puede ser una voz colectiva que denuncie cualquier situación que atente de manera grave contra los derechos humanos.

Este Fondo podría ser la voz de denuncia de cualquier situación que atente contra los Derechos Humanos

Y además...

- Se celebrará un Pleno monográfico sobre empleo. El documento base de trabajo será una propuesta de los sindicatos CC.OO. y UGT.
- El Pleno solicita al Ministerio de Obras Públicas que deseché cualquier trazado de la M-50 que afecte a terrenos delimitados por el Parque Regional del Sudeste.
- Aprobadas las normas de uso de las Instalaciones Juveniles y Deportivas Municipales.

Aulas Hospitalarias para alumnos pacientes

Estudiar entre vendas

Poca gente sabe que la mayoría de los hospitales disponen de aulas y profesores como cualquier colegio. Denominadas Aulas Hospitalarias, su función consiste en ofrecer a los niños internados la oportunidad de no perder el ritmo de estudios que llevan en sus colegios. En el Hospital Universitario de Getafe, alrededor de diez niños, convalecientes de distintas enfermedades, dan sus clases bajo la atenta mirada de Enrique y Antonia. El objetivo de sus profesores es que su escolaridad siga con normalidad, a pesar de estudiar entre vendas.

LAS aulas hospitalarias son el resultado de un convenio de concertación entre los Ministerios de Educación y de Sanidad. Funciona en la mayoría de los hospitales donde haya niños internados, bien por cortos o largos períodos de tiempo. A pesar de llevar en funcionamiento algunos años, fue en la década de los 50, debido a la polio, cuando se implantaron los estudios en los hospitales.

En el Hospital Universitario de Getafe, esta aula esta destinada a niños con edades comprendidas entre los 3 y los 16 años. Desde su creación han pasado alrededor de 3.500 niños. Antonia y Enrique, profesores del Ministerio de Educación, acudieron voluntariamente a desempeñar su vocación a un aula especial.

Ellos mismos nos dijeron que es importante no perder el contacto con los estudios, a pesar de la convalecencia de los alumnos. Estos por su parte no tienen obligación de asistir, aunque todos se apuntan a las clases. Se compagina la didáctica, los juegos y sobre todo expresión plástica. El aula esta dotada de todo lo necesario, no faltando material hospitalario para realizar los distintos trabajos: radiografías, corchos de embalaje, etc.

El horario va desde primeras hora de la mañana hasta las tres,

con parada para comida. Los alumnos-pacientes, en su mayoría con enfermedades comunes, salvo casos mas excepcionales, aceptan de buen grado su asistencia a clase,

aunque ellos mismos nos decían que no ver a los amigos y los juegos de recreo se echan de

menos. Aún así estan contentos con sus "profes" provisionales, con los que entablan rápidamente amistad.

Los padres de estos niños también están de acuerdo con esta idea, participando ellos, siempre que se les da esa opción, de las

No ver a los amigos y el recreo lo que mas echan de menos

3.500 niños han "convalecido" en estas aulas desde su inauguración

clases junto a sus hijos. También ellos pasan muchas horas junto a sus hijos en el hospital, algo que es difícil de llevar.

Los responsables del hospital, quienes en todo momento facilitaron nuestra labor, están satisfechos con la experiencia. Apoyan en todo lo que se les pide, compartiendo ilusiones y progresos junto a sus pacientes, padres y profesores. Los momentos de tristeza sólo se producen cuando algunos alumnos, a los que se les toma cariño, dejan de "asistir a clase para siempre". Estos son pocos. Queda patente que estudiar entre vendas, es otra forma de adquirir conocimientos en unas aulas especiales. *z*

Alumnos aplicados a pesar de su convalecencia

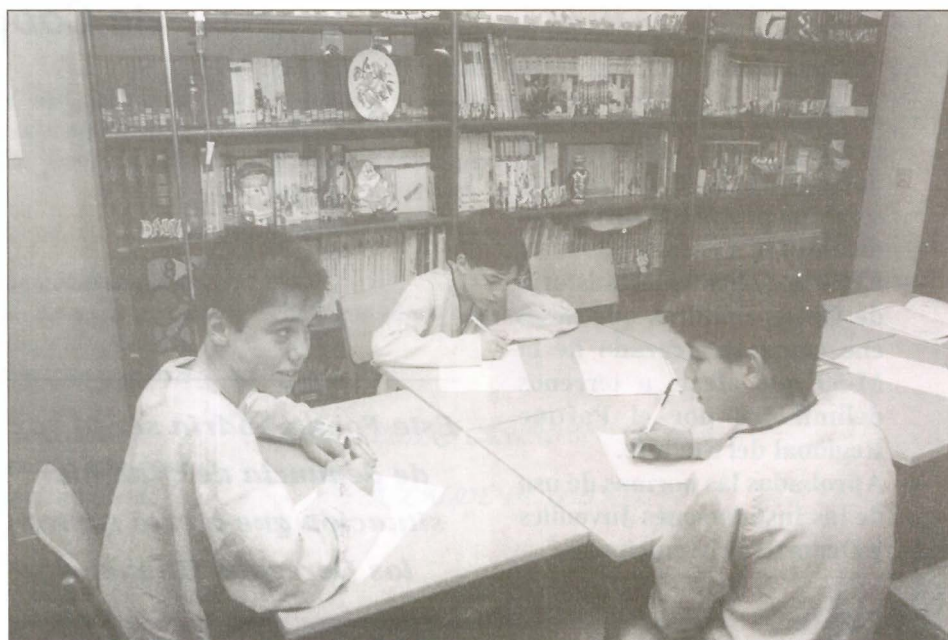

697 alumnos de la Universidad Carlos III han encontrado trabajo o han realizado prácticas gracias al Servicio de Orientación de esta Universidad

APROXIMADAMENTE 700 alumnos de la Universidad Carlos III han encontrado trabajo o han realizado prácticas gracias al Servicio de Orientación y Planificación de esta Universidad en sus dos años de vida.

En este servicio se han inscrito 875 alumnos de todas las titulaciones. El perfil del alumno está formado mayoritariamente por mujeres tituladas en Biblioteconomía y Documentación con conocimientos del idioma inglés e informática. *℞*



Los alumnos de la Universidad Carlos III podrán hacer prácticas en Iberia

LOS alumnos de la Universidad Carlos III podrán hacer prácticas en Iberia merced a un acuerdo al que han llegado Gregorio Peces Barba como Presidente de la Fundación de la Universidad Carlos III y Juan Sáez Elegado, Presidente de Iberia.

Iberia contribuirá a la dotación de un fondo destinado por la Fundación Universidad Carlos III a la convocatoria periódica de becas para que los titulados de esta Universidad puedan hacer prácticas en esta compañía.

Iberia comunicará anualmente el número de plazas de prácticas disponibles indicando el contenido de cada una de ellas, su duración, nombre del tutor asignado en cada caso y cualquier otra información de interés. *℞*

Los padres y madres de Getafe van a la escuela

DESDE el 31 de enero está funcionando en Getafe un nuevo plan educativo y participativo dentro del programa de actividades extraescolares. Se trata del Plan de Escuelas de Padres y Madres que propone una participación más intensa de los padres fuera del horario escolar.

Dentro de este plan los padres y madres acuden a los centros públicos donde reciben información, formación y asesoramiento sobre una amplia variedad de temas: aspectos y relaciones familiares, habilidades sociales personas, fórmulas de seguimiento de los estudios de sus hijos, relaciones de parejas, conflictos...

Asimismo, se han puesto en marcha una serie de talleres para adultos con el objetivo de que utilicen su tiempo de ocio de manera gratificante y formativa. Este plan está encuadrado dentro del programa general de actividades extraescolares: "Getafe ciudad educativa" puesto en marcha el pasado mes de noviembre y dirigido a 2.500 niños y niñas de nuestro municipio con edades comprendidas entre 3 y 12 años. *℞*

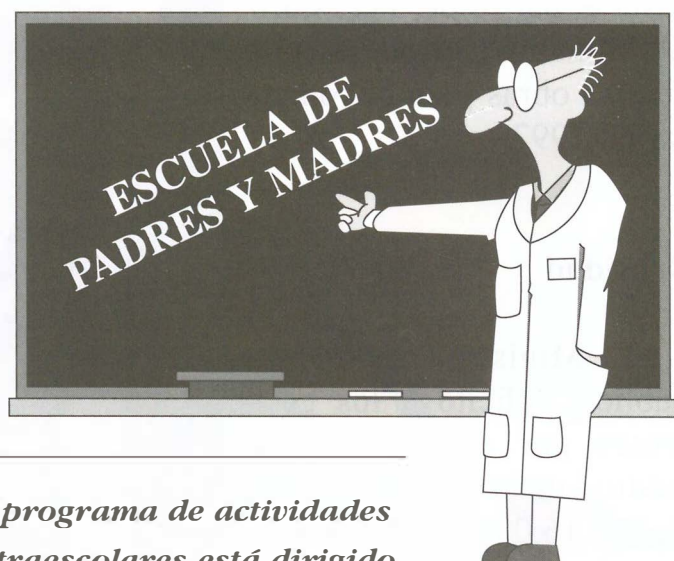

El programa de actividades extraescolares está dirigido a 2.500 niños y niñas

La culminación de un gran sueño

Borrell, Ruiz-Gallardón y Pedro Castro, rubricaron el enterramiento de la vía

El pasado 5 de febrero el Ministro de Obras Públicas, José Borrell; el Presidente del Gobierno Regional, Alberto Ruiz Gallardón, y el Alcalde, Pedro Castro, rubricaron, en el Centro Municipal de Cultura, un sueño clásico de nuestro pueblo: el enterramiento de la vía a su paso por el centro de Getafe. El coste de las obras supera los 10.000 millones de pesetas y será financiado a partes iguales por las tres administraciones.

LA colaboración de las tres Administraciones fue resaltada en el transcurso del acto por el Presidente Regional Ruiz Gallardón "es la mejor forma de solucionar los problemas".

Este acuerdo permitirá el soterramiento de cerca de tres kilómetros de vía que dividen en la actualidad a Getafe en dos. La cubierta será un gran paseo que transcurrirá desde las Margaritas hasta el barrio de San Isidro. El Ministro Borrell aseguró que las obras podrán comenzar en 1997.

Densidad

El Ministro de Obras Públicas felicitó a los getafenses por el uso de este medio de transporte. "En Getafe 16.000 personas utilizan el tren un día laborable medio y esta es una cifra extraordinariamente alta". Borrell defendió también la

ubicación de las estaciones de viajeros: "las estaciones de cercanías deben de estar dentro de la

ciudad aunque el crecimiento humano ha hecho que estén mal situados".

El soterramiento acaba-

ría con la ya secular división en dos de nuestro municipio. En palabras del Presidente Ruiz Gallardón "el soterramiento de una infraestructura como el ferrocarril aumentará la calidad de vida y eliminará las agresiones físicas de la vía en una zona como el sur que hay que recuperar".

Para el Alcalde, Pedro Castro, este proyecto supone la culminación de muchos esfuerzos muchas luchas y aspiraciones de todos los vecinos. "Es un logro histórico comparable para los getafenses con la caída del muro de Berlín. La culminación de este proyecto va a lograr elecciones no sólo las barreras físicas también las económicas y las sociales".

El Ministro de Obras Públicas aseguró que en 1997 podrían comenzar las obras



Pedro Castro: "Es un logro histórico, comparable para los getafenses con la caída del muro de Berlín"

Armonía

En palabras del Ministro de Obras Públicas, José Borrell, la firma de este convenio cierra una herida abierta en el corazón de esta ciudad. "Para que el ferrocarril y la ciudad vivan en armonía la mejor alternativa es la integración y con este convenio se inicia una nueva etapa de inversiones ferroviarias".

Para Ruiz-Gallardón este proyecto es una apuesta clara por el transporte público y agradeció la colaboración de los

vecinos. "Mi agradecimiento va para los contribuyentes que son en última medida quienes van a pagar estas obras".

El proyecto tiene como objetivos prioritarios suprimir el efecto barrera que presenta el actual trazado del ferrocarril, desarrollar un eje viario nortesur, mejorar los accesos a la estación de Getafe Centro y remodelar los espacios urbanos que están próximos a la vía.

Conseguir estos objetivos es para Pedro Castro una satisfacción:

"El enterramiento de la vía es junto con la Universidad Carlos III un

logro personal que me llena de satisfacción. El esfuerzo continuado de todos los vecinos y agentes sociales hacen de Getafe una vez más la capital del sur no sólo en infraestructuras también en el respeto humano".

"El soterramiento aumentará la calidad de vida"

De izquierda a derecha el Secretario de Estado de Infraestructura, José Alberto Zaragoza; el Ministro de Obras Públicas, José Borrell; el Presidente de Gobierno de Madrid, Alberto Ruiz-Gallardón; el Alcalde Pedro Castro, y el Consejero de Obras Públicas, Luis Eduardo Cortés



Créditos preferentes para los empresarios que se instalen en el polígono de Los Olivos

LOS empresarios que quieran instalarse en el Polígono de los Olivos tendrán créditos preferenciales, de los Bancos Bilbao Vizcaya y Santander, gracias a un acuerdo al que ha llegado la empresa municipal Getafe Iniciativas, S.A. (GISA) y dichas entidades financieras. Este convenio es el resultado de las negociaciones llevadas a cabo por GISA, con todos los bancos del país, en su objetivo de fomentar y apoyar las iniciativas empresariales.

Estos créditos preferentes o coloquialmente expresado, blandos, lo pueden obtener los empresarios tanto para la compra del suelo como para el desarrollo de proyectos de inversión. Estos créditos preferentes están por debajo del mercado y pueden ser hipotecarios o vía "leasing".

El Polígono de Los Olivos es una iniciativa únicamente municipal, comercializado y gestionado por GISA. La inver-

sión prevista es de 20.000 millones y conlleva la creación de 3.800 puestos de trabajo. Hasta la fecha han adquirido suelo 74 empresas.

La firma la han formalizado el Alcalde, Pedro Castro, y José Manuel Aparicio, Subdirector General del Banco de Santander, por un lado, y José Luis García Herrero, Director Regional del Banco Bilbao Vizcaya, por otro.

Estos créditos son tanto para la compra de suelo como para los proyectos de inversión

Pedro Castro y el Subdirector General del Banco de Santander, José Manuel Aparicio



Abajo, momento de la firma entre el Alcalde de Getafe y el Director Regional del Banco Bilbao Vizcaya, José Luis García Herrero



NAVES INDUSTRIALES

EMPRESA MUNICIPAL DEL AYUNTAMIENTO DE GETAFE
GETAFE INICIATIVAS, S.A.

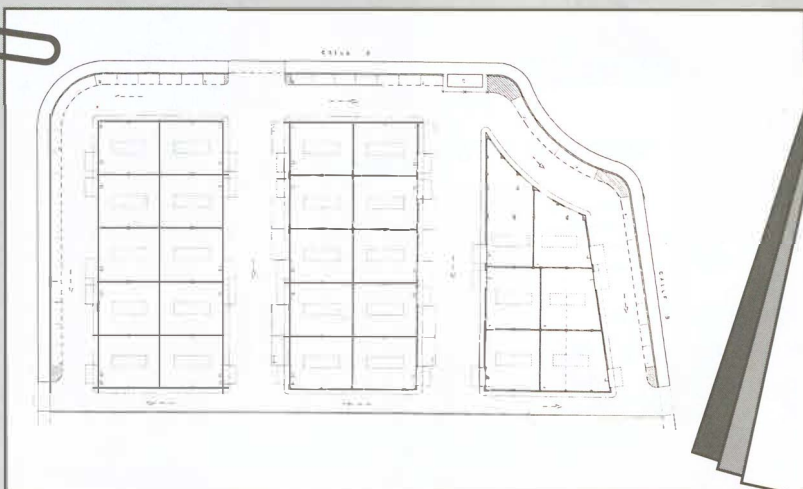

★ INMINENTE VENTA DE 26 NAVES EN EL POLIGONO INDUSTRIAL LOS OLIVOS (Ctra. N-IV Andalucía, junto conexión M-40)

★ ESPECIAL PARA PEQUEÑAS EMPRESAS, NUEVOS EMPRENDEDORES Y ECONOMIA SOCIAL

★ SUPERFICIE DE 150 A 220 m2. PRECIOS ASEQUIBLES Y FACILIDADES DE PAGO

INFORMESE EN:

GETAFE INICIATIVAS, S.A.

C/ Ricardo de la Vega, 2; 1º * Getafe * Tf. 681.55.14 - 681.55.12

Nuevo sistema de recogida de basuras en algunas calles del centro

EL 19 de febrero, el Ayuntamiento de Getafe, ha puesto en marcha un nuevo sistema de recogida de basuras en algunas calles del centro de nuestra ciudad. Concretamente, en la zona comprendida entre las calles Jardines, Magdalena, Manzana, General Palacios, Ramón y Cajal, Felipe Estévez, Leganés, Concepción, Cuestas Altas y Polvoranca. Este sistema consiste en la colocación diaria de cubos y la retirada de éstos para su limpieza y desinfección.

LOS vecinos depositarán sus bolsas en los cubos más próximos a su domicilio entre las 21 y las 24 horas. A partir de esa hora se efectuará la recogida de basura y la retirada de los cubos para llevarlos a la nave de residuos sólidos urbanos. La finalidad de este sistema es mantener las calles libres de contenedores durante la mayor parte del día y poder hacer una adecuada limpieza y desinfección de los cubos. Según el Concejal de Estética Urbana y Mantenimiento, Fernando Tena, el objetivo es tener una ciudad limpia, "el Ayuntamiento trabaja por una ciudad limpia. Para conseguir este

objetivo necesitamos el apoyo de todos los ciudadanos y un compromiso cívico por parte de todos para que se respete el horario".

Si el sistema tiene éxito se pondrá en práctica en todo Getafe

Todos los días se colocarán y retirarán los cubos de basura

Todos los días se colocarán y retirarán los cubos de basura



El Ayuntamiento de Madrid se suma al proyecto del parque lineal del Manzanares

EL Ayuntamiento de Madrid y el de Getafe han acordado llevar a cabo una actuación conjunta en el río Manzanares. Esta actuación que supondría la limpieza y canalización de este río a su paso por estos dos municipios.

Esta iniciativa haría desaparecer uno de los mayores focos de contaminación y vertidos, a la vez que propiciaría la instalación de equipamientos deportivos y de ocio, para uso vecinal.

A este acuerdo al que habían llegado el pasado año el Ayuntamiento de Getafe, la Confederación Hidrográfica del Tajo y la Agencia de Medio ambiente se ha adherido recientemente el Ayuntamiento de Madrid, a través de su concejal Luis Molina.



Comercios

Las industrias y comercios que se encuentran dentro de las calles afectadas, deberán depositar sus cubos propios en los mismos puntos habilitados por el Ayuntamiento para los vecinos, dentro del horario establecido, debiéndolos retirar después de la recogida, antes de las nueve de la mañana.

El concejal de Medio Ambiente, Santos Vázquez ha solicitado de los vecinos la máxima colaboración. "Es imprescindible el respeto de los puntos donde hay que llevar las bolsas, como las horas de realizar el vertido de las mismas".

Este sistema, puede ser ampliado a otras zonas de Getafe.

Se acondiciona el vertedero de Pinto

EL vertedero de Pinto, lugar donde se depositan los vertidos y basuras de Getafe será acondicionado. Este vertedero dependiente del Gobierno Regional de Madrid presenta numerosas deficiencias en su acceso e infraestructura que ha propiciado algunos accidentes de los camiones de basura.

El acondicionamiento, exigido por los sindicatos y el Pleno del Ayuntamiento, es un compromiso al que ha llegado el Consejero de Medio Ambiente, Carlos Mayor Oreja, en la reunión mantenida con los Concejales del Grupo Socialista y grupo de Izquierda Unida, así como los sindicatos UGT y CCOO.

Una de las primeras medidas es la habilitación del camino interior del vertedero y su iluminación. Asimismo se instalarán depósitos de agua con el fin de que los camiones puedan lavar sus ruedas para evitar derrapes.

Getafe cuenta ya con su primer anuario

El primer anuario de Getafe ha visto la luz. Es el resumen y análisis de los hechos más importantes ocurridos en nuestro municipio en 1995. Su presentación tuvo lugar recientemente en el Hospitalillo de San José, ante un numeroso público que abarrotaba la sala.

ESTE anuario, que se vende en los quioscos de prensa al precio de 695 pesetas, cuenta con artículos de cerca de cincuenta profesionales y expertos procedentes de los más variados sectores de nuestra localidad. El Alcalde Pedro Castro, el Diputado Juan Tomás Esteo, los Concejales Antonio Alonso, Alfonso Carmona; periodistas, representantes de asociaciones, deportistas, peñas, y Fundaciones han sido colaboradores excepcionales de esta publicación.

A través de doscientas páginas, fotografías y cuadros se pueden encontrar

desde los teléfonos de mayor interés hasta los sucesos más significativos ocurridos durante el año pasado.

Otro apartado lo constituyen aquellos datos más curiosos y menos conocidos de nuestro pueblo. El número de nidos de cigüeñas, las cantidades de vidrio, papel y pilas recogidas para su reciclaje, el número de centros educativos, el número de usuarios del Hospital, las notas mínimas de acceso a la Universidad Carlos III, o el resultado de las últimas elecciones sindicales, también tienen cabida en sus páginas.

Este primer resumen y análisis de Getafe se puede encontrar en todos los quioscos

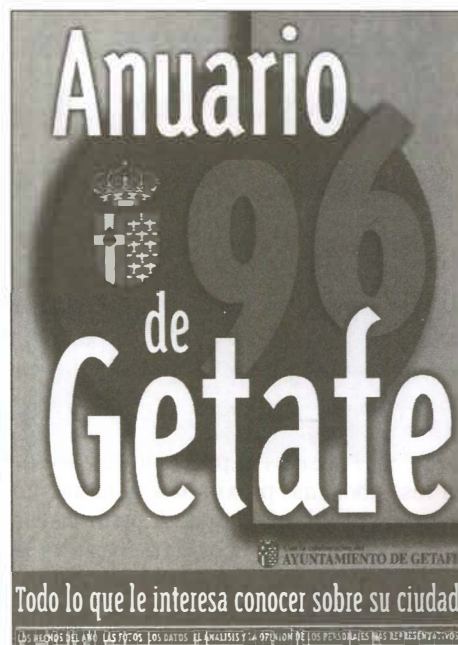

El Anuario de Getafe, que según sus editores, tendrá continuidad en años sucesivos es una publicación de Anuarios Locales de Madrid, editorial de reciente creación afincada en el municipio. Su objetivo, en palabras del subdirector de este Anuario, Emilio Fernández, es contribuir a que la memoria histórica de nuestro pueblo, sus costumbres y sus modos de vida y de ser no se pierdan. *z*

EXPLORACION QUIOSCOS DE HELADOS

La Comisión de Gobierno, en sesión celebrada el día 8 de febrero de 1996, adoptó el acuerdo de aprobar los pliegos de condiciones técnica y administrativas del concurso para la concesión del uso privativo de la vía pública al objeto de instalar y explotar quioscos de helados.

Dichos pliegos se hallan a disposición de los interesados en el Negociado de Información de este Ayuntamiento.

El plazo de presentación de proposiciones será de 26 días naturales siguientes al de la publicación del anuncio de exposición de pliegos y de licitación en el Boletín Oficial de la Comunidad de Madrid.

Lo que se hace público para general conocimiento.

Getafe, 8 de Febrero de 1996

EL ALCALDE
Fdo.: **PEDRO CASTRO VAZQUEZ**

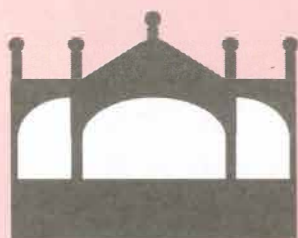

EL BERCIAL

El Bercial y la Alhóndiga tendrán una ludoteca en sus Centros Cívicos

Tanto el barrio de la Alhóndiga como el del Bercial contarán con sendas ludotecas en sus centros cívicos. Es el resultado de un convenio firmado por el Ayuntamiento de Getafe y la Fundación de tiempo libre y solidaridad FONAT.

Una ludoteca es un espacio en el que el juego es el elemento principal de relación humana. Es un espacio cultural recreativo y de diversión para que los niños puedan jugar con otros compañeros y niños. Para ello se pone a su disposición una variedad de juguetes y elementos para que ellos mismos se inventen sus propios juguetes.

Estas actividades están dirigidas por un equipo de profesionales de la educación y animadores.

Los niños que estén interesados

LA ALHONDIGA



deben rellenar una solicitud y entregarla en el Centro Cívico del Bercial o en el Centro Cívico de la Alhóndiga. *z*

JUAN DE LA CIERVA



Consejo de Barrio en Juan de la Cierva el 11 de marzo

El próximo 11 de marzo tendrá lugar a las 19 horas la sesión ordinaria mensual del Consejo de Barrio en el Centro Cívico de Juan de la Cierva.

El orden del día firmado por su Presidente Fernando Tena es el siguiente:

1. Lectura y aprobación si procede del acta anterior
2. Correspondencia de la presidencia
3. Normas de funcionamiento
4. Valoración de las fiestas del barrio
5. Aparcamientos. Información del barrio
6. Orden del día de la próxima sesión.
7. Ruegos y preguntas.

Dentro de un programa educativo participativo Perales del Río quiere conocer las necesidades educativas de sus familiares

Durante los meses de febrero y marzo se pondrá en marcha en Getafe un programa educativo participativo en el barrio de Perales del Río. Dicho programa consiste en que 350 familias de este barrio junto con las Asociaciones de padres de alumnos del C.P. Julián Besteiro, colegio Santa Teresa, equipo directivo del Julián Besteiro, colectivo Apachas, Asociación Nuevo Perales y la Parroquia, serán entrevistados para que den a conocer las necesidades educativas del barrio.

A finales del mes de marzo se hará un encuentro en el barrio para presentar las preocupaciones de las familias y sus posibles soluciones. Una vez analizadas se pondrán en marcha las distintas actividades para corregirlas.

Se trata de una experiencia novedosa y participativa en la que los propios usuarios deciden qué información y asesoramiento es el adecuado de acuerdo con las necesidades. *z*

SECTOR III

Exposición de pintura en el Sector III

Dentro del II encuentro de Arte Iberoamericano que se celebra en Getafe tiene lugar una exposición y un debate sobre esta variedad artística en la Sala Pablo Serrano del Centro Cívico de este barrio.

La exposición permanecerá desde el 27 de febrero. El 6 de marzo a las 19 horas tendrá lugar el encuentro "15 poetas iberoamericanos tienen la palabra".



Con caretas y a lo loco

Lo bueno de los carnavales son los disfraces. Poder ser durante unos días cualquier personaje real o de ficción es un lujo en esta época del año. Con sólo ponerte una careta se consigue el anonimato. En Getafe hay un poco de todo en estos carnavales.

La conjunción de la carne y la cuaresma, dispara la imaginación.

No se resisten al embrujo ni grandes ni chicos. Poder bailar con una vampiresa, ir del brazo del Capitán Garfio o ser una ficha de dominó, son algunas posibilidades para transformarse.

Son pocos los días de carnaval, pero muy aprovechados. El trabajo de muchas jornadas, sólo se luce



Más de 70 murgas presentaban su atuendo y mensajes en el desfile carnavalero. Ciertamente que las fiestas de carnavales tienen mayor protagonismo en otras ciudades, pero en la nuestra la gente se divierte. *z*



en unas reducidas fechas, ¡pero de qué manera! Tienes a los conocidos cerca de ti con disfraz, y ni te imaginas quién es. Son fiestas en las que o se está dentro o se está fuera. No valen las medias tintas. *z*

Los más pequeños disfrutan con los disfraces y coloridos del Carnaval

Cuando aún no han concluido estas fiestas, calificadas en otras épocas de paganas, se puede decir que año a año, son cada vez más los getafenses que se unen a los carnavales. El baile de los vampiros y el entierro de la sardina ponen el cierre a estas fechas.

Las lágrimas de las plañideras y el humo de las sardinas anuncian el adiós, pero que le quiten lo bailao a los miles de personas que han transformado su modo de vida unos pocos días. Con careta o sin ella, el carnaval en Getafe tiene vida propia. *z*



Programación de la Delegación de Cultura

El sábado 24 de febrero, en el Centro Municipal de Cultura, a las 20 horas, se llevará a cabo la presentación del disco de la Coral Polifónica de Getafe.

El domingo 25, en el Centro Municipal de Cultura, a las 20 horas, se llevará a cabo la actuación de la Compañía de Teatro Corsario con el espectáculo de Títeres "La Maldición de Poe", dirigido por Jesús Peña.

Dentro de los II Encuentros de Artistas Iberoamericanos, en el Centro Cívico Juan de la Cierva sigue la Exposición de Escultura que se podrá visitar hasta el 14 de marzo, en cuya clausura estará el guionista-novelisto cubano, Jesús Díaz.

En el Centro Cívico del Sector III, Sala Pablo Serrano, se inaugura el 27 de febrero la Exposición de Pintura, a cargo de Gloria Solas, Presidenta de Be-Art, y Ramón de Marcos.

En el Centro de la Mujer, el 1 de marzo, dentro del ciclo de Charlas, estará Magali Espinosa y, el 7 de marzo, disertará Teresa Diaz Chicote. Ambas serán a las 18 horas.

En el Centro Comercial Madrid, C/Madrid, 105, tendrá lugar la Exposición de Dibujo y Grabado. La inauguración será el 29 de febrero, a las 19 horas. 

Red de Arte Joven

DENTRO del capítulo de Exposiciones destacan la de Alejandro Calderón "Imágenes Colgadas", de fotografía, que se llevará a cabo entre el 7 y el 27 de marzo en el Café Violín, C/Velasco, 10 y, la de Susana Galán, pintura, que tendrá lugar del 6 al 20 de marzo en Tryple Rock, C/Felipe Calleja, 9.

Recordar que la Red de Arte Joven es un programa dirigido a promocionar a jóvenes artistas. Si alguien está interesado en participar y dar a conocer su obra, puede dirigirse al SIAJ, Plaza Pazos Prías, s/n. y en la Casa de la Juventud, C/ Guadalajara, 1. 

La cuarta biblioteca municipal se llamará José Luis Sampedro

La cuarta biblioteca municipal, que irá situada en el Centro Cívico Juan de la Cierva, recibirá el nombre del conocido escritor José Luis Sampedro.

El Ayuntamiento de Getafe se puso en contacto con Sampedro para indicarle la iniciativa, a la que el escritor respondió afirmativamente. Indicó, asimismo, José Luis Sampedro que en el momento de su inauguración, en fecha sin determinar, espera poder estar presente en el acto.

Las otras tres bibliotecas municipales son Ricardo de la Vega, Jorge Luis Borges (Sector III) y Carmen Martín Gaité (Bercial). 

En el Parque de Andalucía, se rendirá un homenaje a Blas Infante



Actividades en las casas regionales

A Casa de Castilla-La Mancha tiene programado para el sábado 2 de marzo, a las 23,30 horas un Gran Baile de Carnaval. Para el Lunes día 4, a las 20 horas, el comienzo del VIII Campeonato de Mus. El sábado 9, a las 19 horas darán comienzo las VI Jornadas Flamencas. A las 23 horas habrá un concurso de Karaoke para jóvenes de 14 a 25 años, socios de la Casa y amigos, habrá un primer premio de 15.000 pts; un segundo de 10.000 pts. y un tercero de 5.000 pts.

Por su parte la Casa de Andalucía, el sábado 2 de marzo, a las 12 horas, homenaje a Blas Infante, en el Parque de Andalucía. A las 21,30 horas gran cena de convivencia. El Domingo 3, a las 12 horas, Misa Rociera cantada por el coro Rociero del Quema. A las 20 horas, convivencia de todos los socios en conmemoración del Día de Andalucía. El viernes 8, celebración del día de la Mujer Trabajadora, con una conferencia a las 21 horas a cargo de Carmen Ramírez. El sábado 9, Día de la Mujer Trabajadora, con exposiciones, atracciones y baile final con orquesta. 

Cursos de escalada y montaña

El Club de Montaña de Getafe organiza para los meses de abril y mayo, sendos cursos de Escuela de Montaña y Escuela de Escalada. Los cursos con contenidos teóricos y prácticos, cuestan 10.000 pts. (7.500 pts. para las personas federadas en la F.M.M.), debiéndose realizar la inscripción antes del 14 de marzo.

El curso de Escuela de Montaña consta de los siguientes contenidos: Teórico (10 horas), que se compone de Deporte en la naturaleza y medio ambiente, orientación, material, primeros auxilios y peligro. Práctico (96 horas), con material, orientación, primeros auxilios, técnicas (asegurar, cordadas) y actividades (dos fines de semana). Las fechas de las clases teóricas y prácticas son en el mes de abril. Teoría: Martes, 9 y 16; y Jueves, 11 y 18. Prácticas: Viernes, Sábado y Domingo, días 12, 13 y 14, así como los días 19, 20 y 21.

En lo referente a la escuela de escalada, con teoría y práctica, los contenidos y materias, así como las horas son exactamente iguales al citado anteriormente, variando las fechas. Este se llevará a cabo en el mes de mayo, siendo las clases teóricas los Martes 7 y 14, y los Jueves 9 y 16. La práctica se llevará a cabo en dos fines de semana, los días 10, 11 y 12, así como el 17, 18 y 19 de mayo.

Recordar que estos cursos son para mayores de 16 años y que las inscripciones se pueden realizar en la Casa de la Juventud, C/Guadalajara, 1, o llamando al teléfono 682 14 60.

La Montaña y la Escalada, al alcance de la mano

Todas las posibilidades de la escalada se pueden aprender en este curso

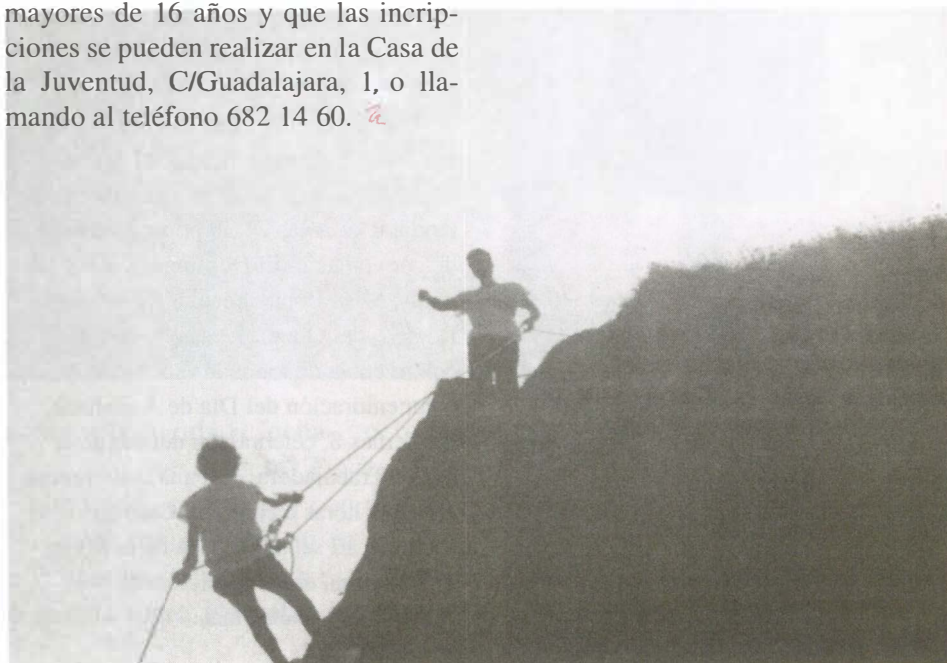

Carrera para conmemorar el Día de la Mujer

El próximo 10 de marzo, organizada por la Asociación Recreativa Cultural "Cerro de los Angeles", a las 12 de la mañana, tendrá lugar la II Carrera de Participación Popular "Cerro de los Angeles".

La salida de la prueba tendrá lugar en la Plaza de España, para recorrer varias calles céntricas de Getafe, desembocando nuevamente a la llegada a Plaza de España. Pueden participar personas de todas las edades y de ambos sexos. Las inscripciones se pueden llevar a cabo en el Polideportivo San Isidro, en el de Juan de la Cierva o en la propia salida de carrera. El precio de la inscripción es de 500 pts., entregándose camiseta y dorsal.

La II Carrera para conmemorar el Día de la Mujer, espera contar con una masiva participación



Nuevos talleres en marcha

ORGANIZADOS por el Club de Rol, Lobos del Averno, tendrán lugar en próximas fechas los talleres de Iniciación a juegos de rol y Pintado de figuras de plomo (Fantásticas y Medievales).

Ambos talleres se realizarán en el Centro Cívico San Isidro, teniendo los siguientes horarios: Iniciación a los Juegos del Rol, lunes de 16,30 a 19,30 horas; y el de Pintado de Figuras, miércoles de 17 a 19 horas.

La información y las inscripciones se pueden realizar en el C.C. San Isidro, C/Rojas, s/n., 2ª planta, los Viernes de 17,30 a 20,30 horas y los Sábados de 10,30 a 13 horas.

Balonmano Getasur disputa el Ascenso a División de Honor

Desde primeros del mes de febrero el Club Balonmano Getasur, de 1ª División Nacional, está disputando la segunda fase por el título liguero y el Ascenso a la División de Honor.

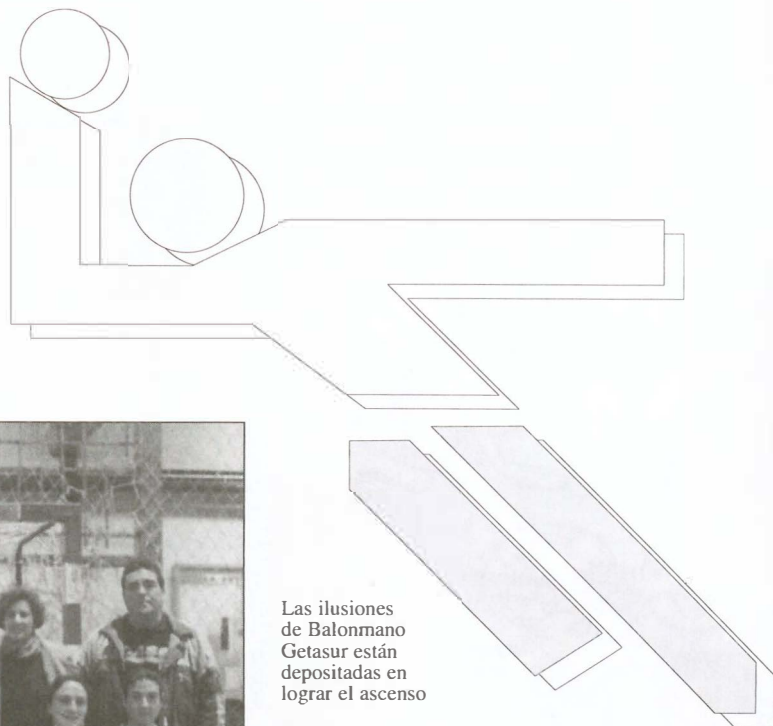

Las ilusiones de Balonmano Getasur están depositadas en lograr el ascenso



DECIEN ascendido a la 1ª División Nacional, el Club Balonmano Getasur ha cosechado un notable éxito al quedar en cuarta posición en la primera fase de la liga, lo que le ha valido para disputar el título y el ascenso.

Cinco victorias, cinco empates y cuatro derrotas fue el balance de la 1ª fase. Un balance que evidencia que el equipo, a pesar de su juventud (una media de 19 años), se encuentra plenamente asentado en la categoría.

Uno de sus mayores méritos ha sido comprobar que todas sus jugadoras son nacionales, incluidas 4 jugadoras juveniles y, en su mayoría, procedentes de los equipos base del club. El resto de equipos a los que se enfrentó y enfrenta, juegan con alguna extranjera.

La cantera sigue dando sus frutos, destacando la clasificación de los equipos juvenil y cadete, que ocupan un segundo y primer lugar en sus categorías respectivas y son serios aspirantes al Campeonato de España.

Asimismo la temporada está suponiendo el reconocimiento público de los técnicos del club a nivel nacional y autonómico. Pedro Moreno, entrenador del equipo de 1ª División Nacional, ha sido galardonado con la "Medalla de Bronce al Mérito Deportivo", y Julia Periañez y Mª Dolores del Barco han sido designadas seleccionadoras Juvenil y Cadete de la Comunidad Autónoma de Madrid.

La labor de este equipo se agranda aún más por el esfuerzo que supone mantener toda su estructura sin patrocinadores y con pocas ayudas. El Club Balonmano Getasur sobrevive con las aportaciones económicas de sus integrantes que, además, tienen que convertirse en permanentes vendedores de chandalls, camisetas, etc... *z*

Voleibol, un deporte en franca mejoría

Para saber de la salud que goza la Liga Municipal de Voleibol y del futuro de los equipos getafenses, contactamos con Román Ginés, entrenador nacional de voleibol y coordinador de la Delegación de Deportes en la materia.

SU opinión sobre la liga municipal es que ésta "es una competición totalmente arraigada en nuestro municipio, viendo cómo se ampliaba gracias a la construcción del Pabellón Cerro Buenavista. Con este nuevo pabellón, los partidos ahora se disputan en dicha instalación, además de los que se disputan en el Pabellón Juan de la Cierva y el M-4".

El número de equipos inscritos en la liga municipal es de 37, repartidos en distintas categorías: 5 en alevín femenino, 5 en juvenil femenino, 5 en infantil femenino, 14 en senior y juvenil y 8 en cadete femenino.

Román Ginés destaca "a los equipos Socoenan, A.D. Julio Córdazar y A.D. Calasancias, por número de equipos y años de participación".

Ginés resalta "la brillante campaña, en competición federada, que está desarrollando el Club Getafe Voleibol, con sus cinco equipos desde infantil a senior, sobresaliendo el Cadete femenino y el senior femenino". *z*

37 equipos conforman la Liga Municipal de Voleibol

Breves

-El próximo 4 de marzo se celebrará un partido de balonmano internacional, enfrentándose las selecciones junior masculinas de Rumania y España. El choque tendrá lugar en el pabellón Rafael Vargas del Bercial, a partir de las 20 horas.

-El domingo 25 de febrero se celebra en Arganda, la fase final autonómica de Campo a Través. En esta prueba tomarán la salida varios atletas de Getafe. La prueba dará comienzo a las 10 de la mañana.

-Curso de 1º nivel de técnico de fútbol-sala. Organizado por la federación madrileña de fútbol-sala y la Delegación de Juventud y Deportes del Ayuntamiento de Getafe, tendrá lugar del 5 de marzo al 14 de junio. Las inscripciones son hasta el 29 de febrero, con una capacidad para 30 plazas. Están dirigidos a jóvenes a partir de 18 años, con un precio de 15.000 pts.



FARMACIAS DE GUARDIA

- A: Abierto día y noche (cierra de 13,45 a 17,00 horas).
- C: Abierto hasta las 10 de la noche (cierra de 13,45 a 17,00 horas).
- B: Abierto hasta las 10 de la noche.
- D: Servicio nocturno desde las 10 de la noche a 9,30 del día siguiente.

- | | | |
|--|---|--|
| <p>DIA 15:
A-Zaragoza, 12.
B-Valdemoro, 12.
DIA 16:
C-Cervantes, 5.
B-Sánchez Morate, 11.
D-Madrid, 40.
DIA 17:
C-Avda. Juan Carlos I, c/v c/Fenix, s/n.
B-Avda. Juan de la Cierva, 36.
D-Madrid, 48.
DIA 18:
C-Avda. Angeles, 9.
B-Garcilaso, 42.
D-Madrid, 48.
DIA 19:
C-Pza. Estalactitas, s/n, sector III.</p> | <p>B-Madrid, 91.
D-Madrid, 40.
DIA 20:
C-Alicante, 4.
B-Pintor Rosales, 2
D-Madrid, 48.
DIA 21:
C-Pza. Magdalena, 5.
B-Aragón, 16.
D-Madrid, 40.
DIA 22:
C-San José de Calasanz, 4.
B-Avda. España, 48.
D-Madrid, 48.
DIA 23:
Avda. España, 18.
B-Colibrí, 7.
D-Madrid, 40.
DIA 24:
A-Galicia, 7.</p> | <p>B-Maestro Bretón, 19.
DIA 25:
A-Salvador, 6.
B-Tarragona, 20.
DIA 26:
C-Madrid, 111.
B-Los Sauces, 28 LC 3, sector III.
D-Madrid, 48.
DIA 27:
C-Castellón de la Plana, 10.
B-Hospital de San José, 10.
D-Madrid, 40.
DIA 28:
C-San Vicente, 13.
B-Avda. Ciudades, 54.
D-Madrid, 48.
DIA 29:
A-Barraquer, 9.
B-Rojas, 36-38.</p> |
|--|---|--|

SERVICIOS CIUDADANOS

Ayuntamiento de Getafe
Ramón y Cajal, 22
Tel.: 695 03 04
Teléfono directo de Información Ayuntamiento de Getafe
Tel.: 683 95 09
Oficina de Información en Perales del Río
Tel.: 684 75 66
Oficina de Información en El Bercial
Tel.: 681 74 39
Oficina de Información en el Sector Tres
Tel.: 683 98 06

SEGURIDAD CIUDADANA

Policía Municipal
Avda. Arcas del Agua, s/n.
Tel.: 681 33 62
Protección Civil
Avda. Arcas del Agua, s/n.
Tel.: 682 19 12
Bomberos
Avda. Ciudades, s/n.
Tel.: 681 29 45
Urgencias: 696 07 08
Comisaría
Avda. de los Angeles, s/n. Tel.: 695 76 39

SANIDAD

Centro Municipal de Salud
C/ Perales, 6. Tel.: 681 51 76
Centro Salud Mental
C/ Alvaro Bazán, 12. Tel.: 682 30 12

CENTROS DE SALUD

Centro Salud Los Angeles
Avda. Angeles, 57
Tel.: 683 92 40
Centro Salud El Bercial
C/ Delfín, 6
Tel.: 682 05 91
Centro Salud Margaritas
C/ Madrid, 129
Tel.: 695 12 67
Centro Salud Juan de la Cierva
C/ Juan de la Cierva, s/n.
Tel.: 695 51 98
Centro Salud Sánchez Morate
C/ Sánchez Morate, s/n.
Tel.: 683 25 85
Centro Salud El Greco
Avda. Reyes Católicos, s/n.
Tels.: 681 75 12 / 681 75 95
Centro Salud Sector Tres
Avda. Juan Carlos I, s/n.
Tel.: 682 58 96
Centro Salud Perales del Río
C/ Juan de Mairena, s/n.
Tel.: 684 73 00
Hospital Universitario de Getafe
Ctra. Leganés
Tel.: 683 93 60

AMBULANCIAS

Cruz Roja
C/ Leganés
Tel.: 695 60 47
Puesto de Socorro
Tel.: 683 66 41

TELEFONOS DE INTERES

Teléfono Enseres Usados
Tel.: 682 29 38
OMIC
Tel.: 695 56 29
Centro de la Mujer
C/ San Eugenio, 8
Tel.: 683 70 70
Asociación Getafense de Alcohólicos (AGAS)
Tel.: 501 63 78

VIVIENDAS DE V.P.O.

¡¡Con todas las ventajas de las viviendas de protección oficial!!

* Subvenciones a fondo perdido

* Tipos de interés desde el 5,5 %

* RÉGIMEN DE COOPERATIVA *

en
Getafe



SU PISO EN
ZONA CENTRO
DE GETAFE

- ✿ Viviendas de 2, 3 y 4 dormitorios
- ✿ Extraordinarias calidades
- ✿ Financiación a su medida
- ✿ Cantidades garantizadas

NO LO DUDE:
SU VIVIENDA EN GETAFE

*en régimen de V.P.O, V.P.T y
en Régimen Libre*

Edificio de viviendas. La Latina, Madrid
Puerta de Andalucía Sociedad Cooperativa



**VENTA
LOCALES COMERCIALES
EN DISTINTAS ZONAS DE GETAFE**

"Con la mejor experiencia profesional"

INFORMACION:

Organización 2.000, S.A.

Horario: de 9 a 13:30 y de 16 a 20 h.

C/ Madrid, 10, 2º

Tfn. 681.05.60

8 de Marzo
Día de la Mujer
Mujer... ¡Avanza!

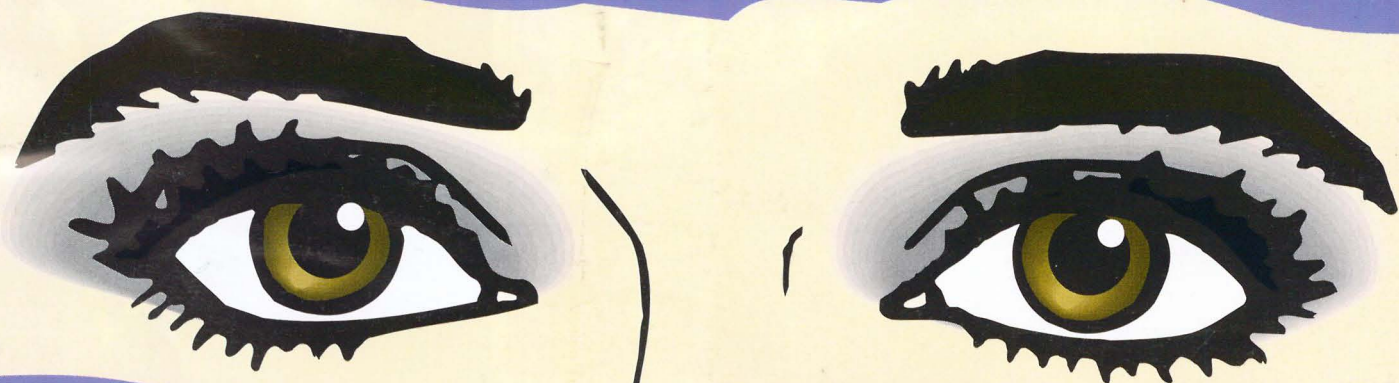

8 de Marzo, 19 horas

Las Veneno

Espectáculo: "Veneno pa ti"

Centro Municipal de Cultura

9 de Marzo, 20 horas

Recital de poesía lírica antigua

Centro Municipal de Cultura

10 de Marzo, 20 horas

Representación de la obra

"El Local de Bernadetta",

de Lourdes Ortiz

Compañía de Teatro: FIN DE SIGLO

Paco Ojea

Centro Municipal de Cultura

10 de Marzo, 11:30 horas

II Carrera Popular de la Mujer

Salida, Plaza de España

Promueve: Asociación del Cerro de los Angeles