



Entrevista a  
LUIS ANGEL  
DUQUE



Balance de la Policía Local  
GETAFE, UNA CIUDAD SEGURA

Se instalarán 75 nuevos contenedores de  
papel de gran capacidad





## Un pulmón verde

La lucha para conseguir la aprobación de la Ley del Parque Regional del Sureste fue larga y dura. Una vez aprobada ésta por la Asamblea de Madrid en junio de 1994, estamos en 1996 y no se ha dado otro paso que consolide este ansiado proyecto que afecta a numerosos municipios y que supondría un pulmón verde para toda la zona sur, tan degradada en el aspecto medioambiental.

La aprobación inmediata de los planes de desarrollo de este parque, propiciaría que los animales que viven en él continúen haciéndolo y, en definitiva, un balón de oxígeno para miles de personas.



## VIVIENDAS DE V.P.O.

¡¡Con todas las ventajas de las viviendas de protección oficial!!

\* RÉGIMEN DE COOPERATIVA \*

*en Getafe*



### SU PISO EN ZONA CENTRO DE GETAFE

- ★ Viviendas de 2, 3 y 4 dormitorios
- ★ Extraordinarias calidades
- ★ Financiación a su medida
- ★ Cantidades garantizadas

NO LO DUDE:  
SU VIVIENDA EN GETAFE

*en régimen de V.P.O., V.P.T y  
en Régimen Libre*

**"Con la mejor experiencia profesional"**

INFORMACION

**Organización 2.000, S.A.**

Horario: de 9 a 13:30 h. y de 16 a 19h.

C/ Madrid 10, 2º  
Tfn. 681.05.60



# 092: Dígame

L balance de Policía Local confirma un año más que los niveles de seguridad de Getafe siguen mejorando. Esta buena noticia, sin embargo, no es nueva para un municipio que ha sido proclamado por cuarto año consecutivo como el más seguro de toda la Comunidad de Madrid.

Estos datos no es un logro único de los cuerpos de seguridad, es un éxito vecinal. Los ciudadanos de Getafe colaboran, día a día, con los agentes en la persecución del delito y del delincuente.

Pero el balance de 1995 arroja otros resultados que nunca se destacan. Estos son los relativos a la otra función social, no represora, que desempeñan estos cuerpos de seguridad. Sólo en el año 1995 los agentes de la Policía Local han trasladado 1.148 enfermos y heridos a centros sanitarios y han prestado auxilio a 788 personas necesitadas. También para eso están con rapidez los hombres y mujeres del 092 para los ciudadanos que los soliciten.

En todo caso, esta realidad no debe relajar a todos los que componemos esta comunidad municipal. Todos debemos seguir colaborando para que Getafe siga siendo ejemplo de convivencia.

## umario

3

**ASOCIACIONES JUVENILES 4**

**PARTIDOS POLITICOS 5/6**

**ENTREVISTA A LUIS ANGEL DUQUE,  
ENTRENADOR DEL GETAFE 7**

**LOS PADRES Y MADRES DE GETAFE VAN A LA ESCUELA 11**

**MEMORIA DE LA POLICIA LOCAL 1995,  
LOS NIVELES DE SEGURIDAD SIGUEN MEJORANDO 12/13**

**GETAFE MULTIPLICA SU CAPACIDAD PARA RECICLAR PAPEL 14**

**ONCE AÑOS DE DESFILE CARNAVALESCO 18**

### BOLETIN INFORMATIVO DEL AYUNTAMIENTO DE GETAFE

*Depósito Legal: M. 3.742.1975  
Tirada: 45.000 ejemplares*

EDITA  
Ayuntamiento de Getafe

DIRECTORA  
Rosa María Ferrero

REDACTOR  
Nicolás Méndez

SECRETARIA DE REDACCION  
M.<sup>a</sup> Belén Sadoz

FOTOGRAFIA  
Miguel Angel Martín

DISEÑO Y DIAGRAMACION  
Natalia González

REDACCION  
C/ Ramón y Cajal, 22  
Tel. 683 61 25  
Getafe (Madrid)

MAQUETACION E IMPRESION  
Lerko Print, S.A.  
Paseo de la Castellana, 121 (Madrid)

DISTRIBUYE  
Atenea Publicidad, S.L.  
Tel. 696 16 80/18-49

# TALLER DE FOTOGRAFIA

## ¿CUANDO?

Todos los sábados de 16,30 a 18,30 horas

## ¿DONDE?

En el Centro Joven JOC-E  
C/ Titulcia, 12  
Teléfono: 682 14 14

## ¿Y PARA APUNTARME?

Los sábados de 16,30 a 18,30 horas  
y  
los martes y jueves de 18 a 18,30 horas  
en el mismo sitio

## ¿CUANTO CUESTA?

1.000 ptas. al mes para los materiales

## CONTENIDOS GENERALES:

Manejo de la cámara  
Técnicas fotográficas  
Técnicas de laboratorio (Blanco y Negro)

## ORGANIZA:

Grupo de Fotografía  
del Centro Joven  
JOC-E







## Una apuesta política por la participación

A participación tanto social como política es un derecho de todos los ciudadanos y ciudadanas españoles, que aparece regulado en nuestra Constitución garantizando de esta manera la convivencia en Democracia.

Los artículos 20, 21, 22, 23, 29 y 87 aseguran en su conjunto la existencia de numerosos canales para dicha participación, que por otro lado se hacen necesarios para el mantenimiento real de la Democracia, equilibran el poder central y se convierten en un instrumento para comprender los procesos sociales y políticos.

Así, pues, desde los últimos 15 años las mujeres en España han ido consiguiendo una serie de cambios que las sitúan en igualdad de derechos formales respecto a los derechos recogidos en las distintas



legislaciones. Por otro lado, el debate sobre la situación de las mujeres ha ido calando en el entramado social, de modo que inevitablemente ha sido recogido por las distintas Instituciones como una realidad a la que hay que dar respuesta.

En este sentido en los últimos años se han puesto en marcha medidas y actuaciones en las distintas Instituciones supranacionales, nacionales, Comunidades Autónomas y Corporaciones Locales para el apoyo y fomento del movimiento asociativo de mujeres, como instrumento de cambio hacia una sociedad más justa y equilibrada.

Por ello no entendemos que medidas consolidadas, como las anteriormente descritas, puedan estar en peligro de extinción ante la pretensión del gobierno regional

de la Comunidad de Madrid de que no exista convocatoria pública de subvenciones para las asociaciones de mujeres para el año 1996. Con lo cual está contraviniendo los acuerdos del II Plan de Igualdad de Oportunidades para las Mujeres de la C.A.M., así como conculcando las resoluciones, recomendaciones y directrices del Parlamento Europeo en materia de igualdad de oportunidades.

Sr. Gallardón: no queremos que se gaste el dinero en caballos para competir, y sí queremos subvenciones para las asociaciones de mujeres para que puedan seguir desarrollando funciones de apoyo a la construcción de una sociedad más democrática y paritaria.

**M.ª Angela Díez López**  
CONCEJALA DE LA MUJER,  
SALUD Y CONSUMO

5



## ¿Todos contra el PP?

O hace mucho que me refería a la necesidad de cambiar el talante político de las fuerzas políticas que hoy ejercen el gobierno municipal cuando hacía alusión al secuestro a que IU tiene sometido al grupo socialista. Hoy, si cabe, tengo más motivos para llamar a la calma de nuevo.

Para explicarme mejor ¿puede alguien decirme por qué las representaciones políticas locales tienen que cambiar tanto su discurso ante unas elecciones generales? ¿Por qué IU en Getafe compara al PP con Herri Batasuna? ¿Es que acaso no podemos continuar con una dinámica de debate normal, defendida con más o menos ardor, pero desde el respeto a los demás? Insisto en lo que decía no hace mucho: Intentemos cambiar estos métodos entre todos.

El PP de Getafe es hoy la única oposición, y como oposición fiscalizamos y elevamos propuestas que parecen sensatas para Getafe. Muchas de ellas no han salido adelante, otras esperamos que vean la luz dentro de poco. De cualquier manera, merece la pena dar un repaso rápido a la memoria para valorar en qué estado están algunas de ellas:

- Está pendiente la creación del Regla-



mento Local de Organización Interna de la Policía Local, que permitirá una asignación de recursos donde prime la objetividad frente a presuntas simpatías personales o políticas. Este punto no ha podido ver la luz del Pleno Municipal por la oposición del PSOE e IU.

- Está pendiente la instalación en el Sector III del Instituto de Formación Profesional Inglan, muy a pesar de IU que también lo quiere vetar. Hemos querido, por dos veces, que el Pleno Municipal se pronuncie sobre la cuestión favorablemente, pero la mayoría PSOE-IU también lo ha evitado.

- Parece que, tras el bochornoso espectáculo que ha dado Getafe con las instalaciones del parque de bomberos, se ha encontrado una ubicación alternativa a la actual, en respuesta a una moción del PP, en tanto en cuanto no se construya la que la CAM debe ejecutar. Por cierto, que este proyecto se está quedando enquistado a menos que todas las fuerzas políticas locales insistamos más sobre ello.

He querido destacar estas propuestas para llamar la atención sobre la ausencia de componente política de las mismas, de forma que, sólo me resta preguntarme ¿Por qué no

salen adelante? ¿Es tan malo que un proyecto propuesto por el PP vea la luz, si es bueno para Getafe? Lo cierto es que algunas posturas políticas no encuentran explicación alguna en mi análisis local.

Y he dicho local intencionadamente. He dicho local porque estas actitudes sólo se explican desde la intransigencia que atenaza a aquellos que sienten los sillones públicos como propios y que piensan que al PP hay que ponerle veto sea como sea. Y, como estamos metidos prácticamente en campaña, hay quien piensa (y quiere ejercer) aquello de "todos contra el PP" pensando que hace un favor al sistema democrático. ¡Qué increíble situación!

Quiero hacer desde aquí un llamamiento a todos aquellos que viven la política desde el análisis de los programas y que, eliminadas *vendettas* personales, saben entender el ejercicio de la Política como el **servicio a los demás**, por encima de las ideologías, para pedir que entre todos calmemos la situación pues nunca fueron buenas las tensiones para resolver nada.

Y nosotros, los cargos públicos, debemos ser los primeros en dar ejemplo.

**Juan Carlos Escobar**  
PORTAVOZ PP



## Postura de I.U. con respecto al futuro Parque Regional

El Ayuntamiento de Madrid pretende seguir con su política de convertir los límites con el municipio de Getafe en un gran vertedero de la capital. No sólo instala allí superficies para el secado de lodos, además instala la Incineradora de Valdemingómez y para colmo, paraliza la puesta en marcha del Parque Regional del Sudeste, permitiendo el deterioro progresivo de esta zona ocupada por 21,6 km<sup>2</sup> pertenecientes al municipio de Getafe (el 26,6 por 100 de todo el Parque Regional).

El P.P., como partido que gobierna nuestra Comunidad Autónoma, está incumpliendo la Ley de Creación del Parque Regional, aprobada por unanimidad en la Asamblea de Madrid, en junio de 1994.

### Incumplimiento del PP con respecto a la Ley de creación del Parque Regional

1. El Plan de Ordenación de los Recursos Naturales se debería haber aprobado en el mes de julio de 1995. Dicho Plan tiene un triple objetivo.

- Establecer las medidas necesarias para garantizar la protección, conservación y mejora del espacio protegido.
- Marcar las pautas que aseguren una utilización racional del espacio protegido.
- Crear planes de recuperación de las zonas degradadas.



2. La Junta Rectora, con participación de los ayuntamientos, se tenía que haber constituido como máximo en el mes de septiembre.

3. Con la aprobación de la ley, se declaraba espacio protegido a todo el territorio delimitado por el Parque, según las condiciones establecidas por la Ley 4/89 para la Conservación de los Espacios Naturales, por tanto se debería haber contratado el personal de vigilancia necesario.

En los Presupuestos de la C.A.M. no se ha establecido consignación presupuestaria, aunque el artículo 8 de la Ley establece la obligatoriedad de crear partidas anuales para el desarrollo de la Ley.

**¿Por qué el Gobierno Regional quiere evitar la puesta en marcha y desarrollo del Parque? Porque atenta contra los intereses de los aliados naturales del P.P.**

1. **Agricultores propietarios.** Se regula la explotación y se pueden expropiar algunas actividades. No olvidemos el de los plásticos.

2. **Empresas de extracción de áridos.** En el artículo 1º, se plantea la prohibición de la actividad.

3. **Constructoras.** No se puede construir en las zonas limitadas. Por cierto, en zona b ya están construidas las viviendas

de Rato y Cooperativa Martín Villa. ¿Va a seguir construyendo el PSOE esos PAU's monstruosos?

4. **Propietarios de terrenos.** El artículo 5º marca la expropiación cuando sea necesaria.

### El PSOE ha permitido ya algunos Atentados contra el Parque Regional

1. No aceptar la inclusión de las Lagunas de Perales en la delimitación del Parque, cuando los acuíferos son elementos fundamentales del mismo.

2. Permitir el paso del T.A.V. a Sevilla.

3. Seguir vertiendo, con el conocimiento de la Concejalía de Medio Ambiente, aguas fecales al Manzanares.

### Entre todos hemos de evitar

- La realización de un gran P.A.U. que supere las 1.700 viviendas en Perales y en el límite del Parque Regional.

- El paso de la M-50 y/o del nuevo T.A.V. por el Parque Regional.

- El incremento de actividades militares en la Marañosa y exigir que se cumpla la vigente Ley del Parque en cuanto a control de actividades militares.

- Trasladar los cuarteles de ese emplazamiento y evitar los campos de tiro y de pruebas de armamento.

Alfonso Carmona Ramírez  
PORTAVOZ DEL GRUPO DE CONCEJALES  
DE IZQUIERDA UNIDA

## Correos

### A LOS VECINOS DE LA ALHONDIGA SOBRE EL CENTRO DE ATENCIÓN A DROGODEPENDIENTES (CAD)

1. Ante la situación creada en el barrio de La Alhondiga que concentra diariamente a un grupo de vecinos para protestar por el traslado del CAD a un edificio nuevo de la Plaza Vergara, los colectivos firmantes con implantación y trabajo en el barrio, queremos expresar también nuestra opinión sobre el conflicto.

Dichos colectivos, en su mayoría compuestos por jóvenes, llevan muchos años trabajando en el barrio desde distintos frentes con el objetivo común de mejorar la calidad de vida de los vecinos, introduciendo valores de solidaridad y participación desde una perspectiva desinteresada y gratuita, por encima de móviles económicos y partidistas. Su trabajo ha estado orientado en esta doble dirección.

— Una tarea educativa de fondo, programada y, a veces, desconocida, con niños y adultos, capaz de prevenir conflictos.

— Y otra más pública de reivindicación y denuncia, centrada fundamentalmente en el problema de la droga y sus causas.

Todo esto nos da la autoridad moral suficiente para expresar nuestra opinión, fruto de una reflexión colectiva, sobre el conflicto que ahora nos ocupa. Queremos que sea una aportación **clarificadora y dialogante** para un mejor conocimiento del problema y la reconstrucción de la convivencia pacífica en nuestro barrio.

2. Valoramos, sin ambigüedad, toda mejora de tratamiento de aquellos sectores más marginados de la socie-

dad, entre los que se incluyen los drogodependientes, cuya problemática causa sufrimiento y angustia en tantas familias de nuestro entorno social. Decididamente apostamos por la solidaridad con ellos. Y esto nos lleva a estar a favor de **mejores servicios de tratamiento** y a estar comprometidos con ellos mediante nuestras aportaciones desde la **prevención y la integración social** de los mismos, sin olvidar la **denuncia crítica**, cuando las circunstancias lo requieran.

Valoramos también la **tranquilidad y convivencia pacífica** de todos los vecinos, que es un bien no siempre fácil de conseguir en un contexto social frecuentemente agresivo y, a veces, hasta violento.

Pero la experiencia nos dice que la existencia del CAD, durante años en el centro de Getafe, jamás ha provocado conflicto alguno, dado que es un lugar de tratamiento de drogodependientes que **intentan rehabilitarse**, acompañados de sus familiares, proceso positivo que tiende a terminar con ese otro proceso negativo de deterioro y narcotráfico que estamos viviendo a diario en nuestras calles.

3. También, con la misma contundencia, queremos dejar clara nuestra **crítica** al proceso que ha desencadenado esta situación en el barrio. Nos referimos a tres factores concretos.

3.1. **Los intereses económicos** que priman por encima del bien de las personas, contrarios a la solidaridad y destructores de la convivencia.

3.2. La **Administración**: consideramos que hay formas de gobernar lejanas al ciudadano, al que no se informa a

tiempo y con claridad, tomando decisiones al margen de los directamente afectados.

3.3. Los **políticos** que aprovechan situaciones como ésta para rentabilizar votos, confundiendo a los ciudadanos.

4. Teniendo en cuenta las reivindicaciones del barrio nos definimos a favor de que el edificio de la Plaza Vergara sea destinado **íntegramente** a servicios sociales y culturales del barrio, incluyendo la instalación del CAD y otras demandas vecinales a determinar, como biblioteca, etc... Creemos que este destino estaría más acorde con un **planteamiento global educativo**, en vez de ocupar una parte para actividades comerciales.

Queda **excluida** la distribución de metadona, para la que deben arbitrase otros servicios.

Se considera conveniente que los responsables políticos y profesionales del CAD hagan una revisión del mismo, en orden a ofrecer un tratamiento más eficaz, incorporando las aportaciones críticas de los usuarios del servicio.

5. Finalmente: Nos manifestamos disponibles a **continuar el diálogo** iniciado con los vecinos que participan de otra opción, en orden a encontrar juntos la respuesta adecuada al conflicto que nos ocupa.

Equipo de Educadores del Movimiento Junior, Equipo de Educadores del Grupo Scout Orión, Asociación Alhondiga 93 (Coordinadora Deportiva de La Alhondiga), Grupo de Mujeres La Alhondiga, Comité Anti-Sida la Alternativa, Colectivo Juvenil Tiempo Alternativo, Plataforma contra la Droga, Asociación Cultural San Rafael, Asociación Cultural Tirso de Molina, Juventud Obrera Cristiana (JOC).



Luis Angel Duque, entrenador del Getafe

## "Tenemos que hacer un fortín de las Margaritas"



Luis Angel Duque, entrenador del Getafe.

*Qué hace un hombre de Leganés en un pueblo como Getafe?*

—Yo casi cambiaría la pregunta. Siendo soltero y los primeros años de casado, estuve trabajando en Kelvinator. Desde los quince años que empecé en esa empresa me vinculé a esta ciudad, lo que pasa es que tuve la suerte de casarme con una chica nativa de Leganés y me fui a vivir allí. Ya te digo que lo de Getafe no me pilla de susto.

*¿Duque es tan pasional como parece?*

—Sí, a todos los niveles. Procuro ser como soy, con todos mis defectos, que supongo que serán muchos y con alguna que otra virtud, que me imagino que tendré.

*¿Qué diferencias hay en el equipo antes y después de Duque?*

—Cuando llegamos el vestuario era una tumba. Era un vestuario tremendamente silencioso, triste, abatido... No era participativo. Eso ha cambiado radicalmente. Luego hemos imprimido el carácter del entrenador, y eso se ve en el terreno de juego. Luego está la ambición y luchar hasta que el árbitro pita el final. Saben los jugadores que esto es lo que pido y, el que no lo haga sabe que no juega.

*¿Tan dura es la rivalidad entre pepineros y getafenses?*

—Yo creo que no. Lo que pasa es que cuando están los pueblos tan cerca, creo que incluso viene bien que haya rivalidad. Eso es señal de que los dos equipos están en la misma categoría, lo que suponen beneficios y no perjuicios.

*¿Qué le agrada del entorno del fútbol y qué no?*

—Me agrada sobre todo la honradez de los jugadores en el terreno de juego. La honradez de los directivos que se dejan el alma por sus equipos. No me agrada la hipocresía, los falsos, el doblar la "bisagra". Esa gente que te pasan la mano por el omoplato, como digo yo, y cuando les das la espalda te apuñalan. En definitiva huyo de la hipocresía, la falsedad y los tiralevistas.

*Controvertido, pero sincero donde los haya; Luis Angel Duque es un hombre comprometido con el mundo del fútbol. Compagina su trabajo de entrenador con el de profesor de mantenimiento físico de adultos en el Ayuntamiento de Leganés. Está casado, tiene dos hijos, vive por y para el deporte, y cuando éstos le dejan disfruta viendo películas, su segunda afición. Como es un hombre sin pelos en la lengua, decidimos hablar con él sin tapujos.*

*¿No va Duque por el mundo de kamikaze?*

—Yo kamikaze no soy. Kamikaze eran los aviadores, aquéllos que tomaban sake y se lanzaban contra la Santa Bárbara del barco. Soy así, y así he sido todo la vida. Creo que ahora me estoy haciendo algo viejo, porque me estoy frenando mucho en los impulsos.

*¿Qué opinas de la afición del Getafe?*

—A mí me ha sorprendido favorablemente, no me cansaré de repetirlo. Yo siempre que he venido a Getafe, he venido tan tranquilo. En Getafe siempre he estado encantado. He tenido un recibimiento respetado y correcto por parte de la afición, lo cual me ha sorprendido muchísimo. La afición del Getafe se merece mi respeto y mi admiración, tras lo demostrado en los partidos en lo que llevo de entrenador. Les doy un diez sobre diez.

*¿Sus tres máximas futbolísticas siguen siendo lucha, sacrificio y testiculina?*

—Pues sí. Puesto que además esto último lo tenemos entre las piernas. Lo que pasa es que mi equipo no renuncia a jugar. Cuando tiene que tocar, pues toca. Esas tres condicionantes que has citado son fundamentales, porque ahí entran muchas cosas.

*¿Por dónde pasa la salvación del Getafe?*

—Quedan 48 puntos, y eso son muchos puntos. Sobre todo pasa por hacer un fortín en

### TEST CON PELOTA

\*Fútbol.  
-Pasión.  
\*Afición.  
-Entendidos.  
\*Cantera  
-Una joya.  
\*Directivos.  
-Esfuerzo.  
\*Fútbol arte.  
-¡Quién lo hace!

\*Fútbol fuerza.  
-Honestidad.  
\*Gol.  
-Un orgasmo.  
\*Arbitros.  
-Son imprescindibles.  
\*Jugadores.  
-Los artífices del fútbol.  
\*Drogas.  
-Los huevos fritos con chorizo y patatas.

las Margaritas. Aquí hay que romper la mala racha de resultados y, por descontado, hay que sacar puntos fuera. Estoy convencido de la salvación porque el jugador ha cambiado la actitud y, que tenemos la gran suerte de contar con un preparador físico Carlos Alvarez del Villar. Las últimas diez jornadas del campeonato, el equipo va a andar como una bestia. Esta va a ser una de las grandes bazas con las que contamos. Si hubiera pensado que salvar al Getafe era imposible, no hubiera firmado.

*¿Qué piensa de los que afirman que donde esté una buena corrida se quite el fútbol?*

—Te contestaría con otro refrán, lo que pasa que es un poco grosero y me da apuro. Lo voy a cambiar y te voy a responder, "No es lo mismo tejidos y novedades; que te jodes y no ves nada".



Un momento de la entrevista con nuestro redactor Nico Méndez. Luis Angel Duque no tiene pelos en la lengua.



## Nueva sede provisional para los bomberos

Los bomberos tendrán una sede provisional mientras se construye el nuevo Parque en la carretera de Leganés. Esta sede provisional estará también en la avenida de las Ciudades, concretamente en la actual sede de residuos sólidos.

Este acuerdo se tomó en el Pleno celebrado el pasado 29 de enero. Este incluye la exigencia a la Comunidad de Madrid para que inicie las obras del nuevo parque con carácter urgente, acelerando su período de construcción.

En la nueva sede provisional de los bomberos estaba ubicado el Departamento Municipal de Parques y Jardines que se trasladará al Polígono Industrial del Lomo.

Los camiones de limpieza de Getafe utilizan el vertedero de Pinto.



## Se pide a la Comunidad que mejore el acceso al vertedero de Pinto

A iniciativa de los grupos de Concejales de Izquierda Unida y Partido Socialista, el Pleno ha aprobado solicitar a la Comunidad de Madrid la adecuación de los accesos al vertedero de Pinto, lugar donde varios municipios, entre ellos Getafe, vierten sus residuos.

El acuerdo, que se ha notificado a la Consejería de Medio Ambiente, incluye solicitar el ensanchamiento y señalización de la carretera de acceso, eliminar el polvo con nivelado y riego constante, asfaltar las zonas de acceso al área de vertido y mejorar la iluminación aumentando la potencia e instalando nuevos focos.

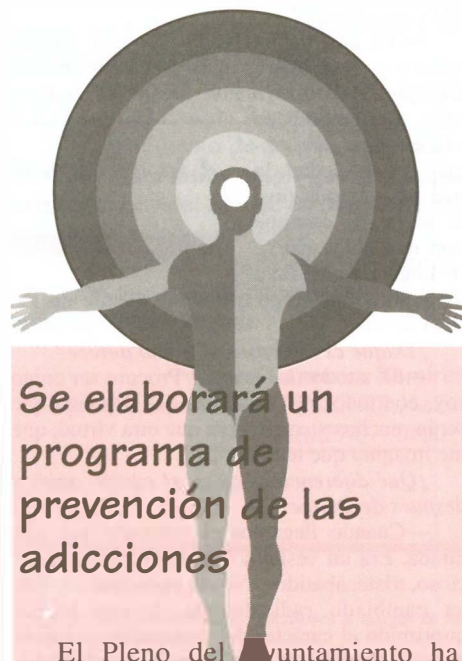

## Se elaborará un programa de prevención de las adicciones

El Pleno del Ayuntamiento ha aprobado por unanimidad elaborar un programa de prevención de las adicciones, a propuesta del grupo municipal de Izquierda Unida. Este programa hará especial hincapié en el alcoholismo y las drogas de diseño que tantos problemas plantea en la población juvenil.

Para elaborar este programa se iniciará un debate entre los diferentes grupos políticos y técnicos del Área Social con el fin de consensuar un programa que sirva como anteproyecto para dar traslado a una coordinadora de prevención compuesta por diferentes colectivos sociales.



## El pleno solicita financiación europea para diversos proyectos

El Pleno ha solicitado al Ministerio de Economía y Hacienda que incluya una serie de obras de mejora de Getafe en el programa de cofinanciación europea de Infraestructura para la mejora del Medio Ambiente" para 1996. Estos fondos proceden de los Fondos de Cohesión procedentes de Bruselas. El importe total de estos proyectos se acerca a los 2.500 millones de pesetas.

La mayoría de estos proyectos está formado por la renovación y la construcción de colectores y redes de saneamiento.

Concretamente estos proyectos son:

- Instalación de una nueva red de saneamiento del casco antiguo y otras zonas: Villaverde, San José de Calasanz, Guadalajara, Ferrocarril, Humanes, Colonia del Carmen, Avenida de Juan de la Cierva, Ramón y Cajal, Jacinto Benavente, Madrid, Perales, Lérida, Casarubuelos, Lanz Ibérica y Manzana. Su presupuesto es de 515 millones.

- Construcción del colector principal del polígono de Los Angeles, y colector principal de saneamiento medioambiental del tramo Getafe-Norte-El Bercial. El importe de ambos proyectos es de 650 millones de pesetas.

- Limpieza, depuración y acondicionamiento del lago del Parque de La Alhóndiga, así como construcción de una senda ecológica y un carril bici desde Getafe a la laguna de Perales. El coste es de 365 millones de pesetas.

- Urbanización del Recinto Ferial de Muestras y Promoción Industrial. Su presupuesto es de 200 millones de pesetas.

- Recuperación de la masa forestal del Cerro de Los Angeles, 620 millones.

- Desvío de apoyos de las líneas de alta tensión en el Bercial, 100 millones.

**El presupuesto es de 2.500 millones de pesetas.**



9

## Y además...

1. EL PLENO APRUEBA EL CONVENIO MARCO ENTRE EL MINISTERIO DE OBRAS PÚBLICAS Y TRANSPORTE, COMUNIDAD DE MADRID Y AYUNTAMIENTO DE GETAFE PARA EL ENTERRAMIENTO DE LA VÍA.
2. EL PLENO SE ADHIERE A LA INICIATIVA DEL COLECTIVO EDUCATIVO APACHAS PARA CREAR EN GETAFE UN CENTRO DE INTERPRETACIÓN A LA NATURALEZA.
3. CONTRATADO UN SERVICIO DE MANTENIMIENTO DE LAS FUENTES PÚBLICAS.
4. PRORROGADO EL CONVENIO DE ASISTENCIA SOCIAL A LAS PERSONAS AFECTADAS POR EL SÍNDROME TÓXICO.



## Se construirá un carril-bici desde los Angeles hasta Perales del Río

El Pleno del Ayuntamiento ha aprobado un proyecto para construir un carril-bici en Los Olivos, desde el Polígono de los Angeles hasta el camino de Perales del Río. El coste de este proyecto supera los diez millones de pesetas.

La ejecución y financiación de este carril-bici se encuadra dentro del proyecto de urbanización del Polígono de Los Olivos.





Aspecto externo e interno del Centro Cívico Juan de la Cierva el día de la Asamblea Estatal de las Comisiones de 0,7.



## Getafe reunió las Comisiones 0,7 del Estado

*A finales de enero tuvo lugar en Getafe, en concreto en el Centro Cívico Juan de la Cierva, la Asamblea Estatal de las Comisiones del 0,7%. En un excelente ambiente de trabajo y entendimiento se desarrollaron cuatro talleres sobre Estado actual del movimiento 0,7, acción local y educación al desarrollo, banco de recursos y secretaría técnica, y movilizaciones.*

10

MA AS de 80 personas, en representación de 30 Comisiones Estatales abogaron, por lograr la cohesión interna dentro de ese movimiento, por descubrir y aunar movilizaciones fuertes, por conseguir una mayor y mejor organización democrática, por mostrar la realidad de un movimiento que realiza un importante trabajo y por seguir reafirmando en los objetivos del 0,7 del P.I.B. (Producto Interior Bruto) para ayuda oficial al Desarrollo, y que ésta sea de calidad, coordinada y transparente.

Entre los asistentes estuvieron el Alcalde, Pedro Castro, y Alfonso Carmona, portavoz de I.U. Como invitados asistieron la Coordinadora de ONGs, personas relacionadas con los movimientos sociales y representantes de varias ONGs. La presencia de políticos locales, invitados,

medios de comunicación, en especial Telegetafe que editará un vídeo, y los organizadores, dieron una relevancia e impulso importante a este movimiento solidario.

Las conclusiones más importantes tras los días de debate fueron:

- Un pronunciamiento contrario al compromiso por la solidaridad firmado por el P.P. con los últimos huelguistas de hambre, puesto que dicho compromiso se aleja de los planteamientos del 0,7 cuando:

- Hace depender la ayuda oficial al desarrollo de que se alcancen los objetivos de reducción del déficit público.

- Admite trasladar a la sociedad una parte de la responsabilidad de alcanzar el 0,7, cuando de

siempre dicho movimiento ha defendido que es una obligación del Estado que debe consignarlo en sus presupuestos.

- La reafirmación en consolidar el movimiento sobre bases democráticas y participación.

- La constatación y profundización de las importantes acciones que las Comisiones 0,7 están desarrollando para lograr la cooperación y sensibilización de la sociedad.

- La voluntad de continuar proponiendo la aceptación íntegra del Pacto por la Solidaridad por partidos y organizaciones sociales.

- La propuesta de movilizaciones a desarrollar a lo largo del año.

**Se hizo hincapié en la reafirmación de los objetivos del 0,7**



Acuden al colegio de sus hijos a recibir formación y asesoramiento

## Los padres y madres de Getafe van a la escuela

Los padres y madres de alumnos de los colegios públicos de Getafe pueden, desde el 31 de enero, acudir al colegio de sus hijos a recibir formación, información y asesoramiento de la educación de éstos, dentro del plan de Escuelas de Padres y Madres. Este Plan está encuadrado dentro del Programa de Actividades Extraescolares, "Getafe, ciudad educativa" que ya están disfrutando 2.500 niños de nuestro municipio, pertenecientes a 19 colegios públicos.

DENTRO de este plan, los padres y madres podrán acudir a los centros públicos, donde recibirán formación, información y asesoramiento sobre una amplia variedad de temas: aspectos y relaciones familiares, habilidades sociales, habilidades personales, fórmulas de seguimiento de los estudios de sus hijos, relación de pareja, conflictos...

Asimismo se ponen en marcha una serie de talleres para adultos, con el objetivo de que utilicen su tiempo de ocio de manera gratificante y formativa.

Este plan está encuadrado dentro del programa general de actividades extraescolares "Getafe, ciudad educativa", puesto en marcha el pasado 10 de noviembre y dirigido a 2.500 niños y niñas de nuestro municipio, de edades comprendidas entre 3 y 12 años.

Este plan de formación mediante las Escuelas de Padres trata además de facilitar la asistencia de los interesados utilizando las instalaciones escolares próximas al domicilio con lo que elimina las molestias de desplazamientos innecesarios a la vez que pone en contacto a personas que viven problemas similares generando una dinámica de comunicación que forzosamente se convertirá en un elemento de autoaprendizaje útil para buscar las soluciones más adecuadas a los mismos.

Se pretende, en definitiva potenciar el desarrollo integral de todos los participantes, concienciar a los padres y madres de la importancia de su propia formación en la labor de educar a los hijos y fomentar su participación en los centros educativos.

**El objetivo es concienciar a los padres y madres de la importancia de su propia formación en la labor de educación de sus hijos**



### Éxito del Seminario sobre Menopausia organizado por ADESMA

Ha tenido un gran éxito de participación y asistencia el seminario sobre la menopausia organizado por la Asociación de Salud y Medio Ambiente (ADESMA), celebrado el pasado 25 de enero, en el centro de barrio de Las Margaritas, e impartido por Javier Haya, ginecólogo del Hospital Universitario de Getafe.

Este seminario, que en esta ocasión se celebró ante 70 mujeres interesadas, se repetirá en fechas próximas dada la gran acogida que ha tenido.



## Curso de voluntariado general en el Centro Cívico de San Isidro

LA Asociación Española contra el cáncer ha organizado un curso de voluntariado general en el Centro Cívico de San Isidro, situado en la calle Leoncio Rojas, 18. El curso, dirigido a todas las personas interesadas, se celebrará en el Salón de Actos de dicho centro, el miércoles 21 de febrero de 9,30 a 17 horas.

Las inscripciones se podrán realizar hasta el 14 de febrero, los lunes de 14 a 19 horas y los miércoles de 10 a 12 horas. El teléfono de la asociación es el 683 33 00.

**Este curso se celebrará el 21 de febrero**





Balance de 1995

# La memoria de la Policía los niveles de seguridad

*En los tres últimos años las estadísticas de la Delegación del Gobierno en la Comunidad de Madrid han proclamado a Getafe como la ciudad más segura de esta Comunidad. Estos datos, publicados por los medios de comunicación nacionales eran refrendados año a año por los de las memorias de la Policía Local.*

12

A Policía Local de Getafe ha intervenido a lo largo del pasado año en 53.823 ocasiones. Estas actuaciones han tenido que ver tanto con la seguridad ciudadana como con motivo de la circulación y policía administrativa.

En palabras del Primer Teniente de Alcalde y Concejal de Seguridad Ciudadana, Antonio Alonso, "los datos de Policía Local y Comisaría que han sido estudiados y analizados en Junta Local de Seguridad, dan como resultado, que Getafe sigue siendo la ciudad más segura por cuarto año consecutivo. Se reducen periódicamente hasta configurar a Getafe como la ciudad más segura de la Comunidad. Es apreciable el denominado efecto externo en los delitos cometidos, ya que muchos actos de gamberrismo se producen en fines de semana y un tercio de los autores no son de Getafe".

## Seguridad

En el apartado de delitos y faltas, se ha producido 896 intervenciones de distinta índole. En este aspecto es destacable la eficacia de los dispositivos especiales montados en zonas o barrios como policía preventiva. El Jefe de la Policía Local, Gabriel López, destaca la eficacia de este tipo de servicios: "Este año, se han llevado a cabo servicios de vigilancia preventiva en barrios y zonas definidas, como interbloques, que han rebajado sensiblemente los niveles de inseguridad".

Las detenciones practicadas han sido 443, 100 de las cuales han sido producidas por conducir bajo la influencia de bebidas alcohólicas. Al respecto, Antonio Alonso, subrayaba la buena conciencia de los conductores. "Las detenciones practicadas por este motivo es baja ya que el número de pruebas de alcoholemia realizadas, es elevadísimo.

**Antonio Alonso: "Por cuarto año consecutivo, Getafe es la ciudad más segura de la Comunidad de Madrid"**

BALANCE  
POLICIA





# Local confirma que siguen mejorando

*El pasado 23 de enero se hizo pública la memoria del año 1995 de la Policía Local, esta memoria confirma que los niveles de seguridad, de nuestro municipio, siguen mejorando.*

Hay que tener en cuenta que la mayoría de estos controles se hacen en fines de semana. Quiero resaltar que hay mucha gente responsable y queremos que siga así".

## Otros servicios

La Policía Local tiene una función social, que no siempre se destaca. Desarrolla una meritoria labor de auxilio al ciudadano que, en Getafe, a lo largo de 1995 ha sido ejemplar. Así los agentes de este cuerpo, han realizado 1.148 traslados de enfermos y heridos a centros sanitarios y han prestado otros auxilios a 788 personas necesitadas.

## Tráfico

La regulación del tráfico y su problemática han hecho intervenir a los agentes en 28.033 ocasiones. Destacan 707 accidentes

de tráfico, 831 vehículos abandonados y 161 recuperados tras robo.

El perfil de las personas implicadas en accidentes de tráfico es varón de 21 a 25 años. El mes de mayo es el mes en que más siniestros se han producido, el día de la semana el sábado entre las 11 y las 12 de la noche.

Los puntos negros de Getafe, donde más accidentes se han producido han sido la Avenida de

John Lennon con 16 accidentes, la calle Madrid, con 14 y la Avenida de España con 13. La Avenida de John Lennon va a experimentar una

remodelación. Se van a instalar nuevos colectores, acerado e iluminación, por un importe de 217 millones de pesetas.

El número de víctimas han sido 117, cinco de ellas mortales y cuarenta heridos graves. Los atropellos han sido 52, 26 de ellos en pasos de peatones, siendo los ancianos las víctimas más frecuentes de estos accidentes.

**Gabriel López:**

**"Los servicios especiales de vigilancia han rebajado sensiblemente los niveles de inseguridad"**





Con la instalación de 75 nuevos contenedores

## Getafe multiplica su capacidad para reciclar papel

*Getafe ha multiplicado desde el pasado 26 de enero su capacidad para reciclar papel y cartón gracias al convenio firmado entre el Ayuntamiento y Reciclajes Generales, S.A. (REGESA). La firma de este convenio ha propiciado la instalación de 75 nuevos contenedores con el triple de capacidad de los actuales instalados. Estos 75 nuevos contenedores vendrán a intensificar la recogida en algunos puntos de Getafe y dar servicio a los nuevos barrios. Durante el año 1995 se recogieron en Getafe más de 650.000 kilos de papel.*

**C**ADA contenedor nuevo tiene una capacidad de tres metros cúbicos, el triple de los que están instalados actualmente que recogen un máximo de 1.000 litros.

Mediante este convenio, Regesa se compromete a recoger y transportar el papel, así como a mantener, reponer y limpiar estos

contenedores. Regesa es una empresa que trabaja en la Comunidad de Madrid desde 1972 y pertenece a un grupo de empresas con plantas de recuperación en Guipúzcoa, Barcelona, Setúbal y

Lisboa. Tiene además relaciones en varios países de la Unión Europea y Estados Unidos.

**Getafe recogió durante 1995  
más de 650.000 kilos**

La frecuencia con que Regesa deberá recoger el papel será muy

regular con el fin de evitar la saturación y el abandono en la vía pública de papel y cartón. Estas operaciones de recogida se llevarán a cabo sin ocasionar ningún tipo de vertido.

### Tres años

La duración de este convenio es de tres años. Durante este tiempo se llevarán a cabo campañas de concienciación ciudadana, con el fin de que la colaboración vecinal sea, en todo momento, activa y responsable.

Para seguir el convenio se celebrarán reuniones periódicas para lograr una eficacia plena del convenio. Para ello se constituirá una comisión que marcará las directrices de funcionamiento y estará compuesta al menos por cuatro miembros: dos representantes de Regesa y dos del Ayuntamiento.

### Un comportamiento ejemplar

Los vecinos de Getafe siguen dando muestras de una concienciación ejemplar. La colocación de estos nuevos contenedores, con el triple de capacidad facilitará esta tarea, sobre todo a todos aquellos vecinos que habitan los nuevos barrios. Este esfuerzo se ve recompensado con la fuerza de los datos. Durante 1995 los vecinos de Getafe recogieron 656.160 kilos, lo que supone el 1% de cantidad que se recoge en toda España. Esta cantidad ha conseguido la reducción de 3.281 metros cúbicos de vertedero.





## Se celebran diferentes actos a favor del desarrollo del Parque Regional del Sureste

*El pasado 17 de enero se celebró una reunión de Alcaldes de municipios afectados por la paralización del desarrollo del Parque Regional del Sureste. Solicitan la aprobación del Plan de Ordenación de los Recursos Naturales (PORN) y el Plan Rector de Uso y Gestión (PRUG), imprescindible para que este parque sea una realidad. Simultáneamente se están llevando a cabo distintas actuaciones en contra de la puesta en marcha de la incineradora de Valdemingómez.*

N la citada reunión se creó la Coordinadora Medioambiental en defensa del Sureste. Esta Coordinadora tiene como objetivo acelerar la aprobación de estos dos planes y la paralización de la incineradora de Valdemingómez.

Asimismo la Coordinadora de Movimientos Ecológicos de la zona, tomaron el acuerdo de ejercer distintas medidas de presión para pedir la paralización de esta incineradora.

### Historia

La aprobación de la ley de creación del Parque del Sureste por unanimidad y en junio de 1994, fue la culminación a una antigua reivindicación. Concretamente, data de 1989 la primera propuesta de creación. La proposición de Ley data de 1991. En 1993 se crea la comisión de municipios afectados y en 1994 tiene lugar la aprobación, que incluía la necesidad de que los dos planes de desarrollo de esta ley fueran aprobados en el plazo de un año.

Este año ha transcurrido y los dos planes no se han aprobado.

### Necesidad

La creación del Parque Regional del Sureste es una vieja reivindicación por la creciente y paulatina degradación de la que es objeto la ribera sur del Manzanares que se extiende en un área cuya calidad ambiental está definida por los contrastes que suponen la coexistencia de zonas de alto valor ecológico, la degradación producida

por la actividad industrial y la inadecuada explotación de los recursos y factores derivados de su carácter periurbano, ponía de manifiesto la necesidad perentoria de que se arbitrasen mecanismos de coordinación capaces de dar solución a los graves problemas medioambientales generados históricamente.

### Planes

El Plan de Ordenación de los Recursos Naturales (PORN), tiene un triple objetivo: establecer las medidas necesarias para garantizar la protección, conservación y mejora del espacio protegido, y crear los planes de recuperación de las zonas degradadas.

Por su parte el Plan Rector de Uso y Gestión, tiene que poner en marcha las actuaciones necesarias de protección del medio natural.

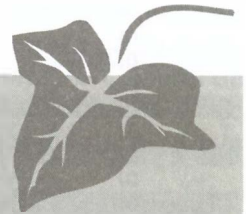

### Composición de la Coordinadora Medioambiental en defensa del Sureste

Juan Jacinto González, del grupo de Izquierda Unida de Ciempozuelos; Juan Granados, del grupo socialista de Coslada; José Luis Moreno, del Grupo Socialista de Aranjuez; Manuel Sánchez Navarro, Alcalde de Velilla de San Antonio; Fausto Fernández, Alcalde de Rivas de Izquierda Unida; Pedro Castro, Alcalde de Getafe del Partido Socialista, y Alfonso Carmona, Portavoz de Izquierda Unida de Getafe.

15

**Se van a llevar a cabo distintas acciones para exigir la paralización de la incineradora de Valdemingómez**





# Relación de colegios electorales de Getafe

DISTRITO	COLEGIO	DIRECCION
01	C.P. SAN ISIDRO	C/ TOLEDO (FINAL)
01	CASA DE LA JUVENTUD	C/ GUADALAJARA
01	C.P. SAGRADO CORAZON DE JESUS	C/ GUADALAJARA
01	ESCUELA OFICIAL DE IDIOMAS	C/ SAN JOSE
01	C.P. FERNANDO DE LOS RIOS	AVDA. FUERZAS ARMADAS
01	C.P. FRANCISCO QUEVEDO	AVDA. FUERZAS ARMADAS
01	CENTRO CIVICO SAN ISIDRO	C/ ROJAS C/V PERATE
01	C.P. SAGRADO CORAZON DE JESUS	C/ GUADALAJARA
01	C.P. FERNANDO DE LOS RIOS	AVDA. FUERZAS ARMADAS
01	C.P. FRANCISCO QUEVEDO	AVDA. FUERZAS ARMADAS
01	C.P. SAN ISIDRO	C/ TOLEDO (FINAL)
01	C.P. FERNANDO DE LOS RIOS	AVDA. FUERZAS ARMADAS
01	C. ESCOLAPIOS	C/ LEGANES
01	CENTRO CIVICO SAN ISIDRO	C/ ROJAS C/V PERATE
01	C.P. FRANCISCO QUEVEDO	AVDA. FUERZAS ARMADAS
02	CP. SAN JOSE CALASANZ	C/ NUÑEZ DE BALBOA
02	C.P. ORTIZ ECHAGUE	C/ TITULCIA
02	CENTRO BARRIO MARGARITAS	AVDA. CIUDADES
02	C.P. SANTA MARGARITA ALACOQUE	AVDA. CIUDADES
02	C.P. ORTIZ ECHAGUE	C/ TITULCIA
02	CENTRO EDUCACION COMPENSATORIA	C/ FELIPE ESTEVEZ
02	C.P. SAN JOSE DE CALASANZ	C/ NUÑEZ DE BALBOA
02	LOCAL FEDERACION APAS	C/ PIZARRO
02	C.P. SAN JOSE CALASANZ	C/ NUÑEZ BALBOA
02	C.P. ORTIZ ECHAGUE	C/ TITULCIA
02	CENTRO EDUCACION COMPENSATORIA	C/ FELIPE ESTEVEZ
02	CENTRO BARRIO MARGARITAS	AVDA. CIUDADES
03	C.P. RAFAEL PAZOS PRIA	C/ GRECO
03	C.P. FRANCISCO FRANCO	C/ ALONSO MENDOZA
03	C.P. CIUDAD GETAFE	C/ ALONSO MENDOZA
03	C.P. FRANCISCO FRANCO	C/ ALONSO MENDOZA
03	ANTIGUO C. CIV. ALHONDIGA	C/ MAESTRO ARBOS
03	C.P. MIGUEL HERNANDEZ	AVDA. REYES CATOLICOS. FINAL
03	C.P. FRANCISCO FRANCO	C/ ALONSO MENDOZA
03	C.P. SESEÑA Y BENAVENTE	C/ ALEMANIA
03	C.P. RAFAEL PAZOS PRIA	C/ GRECO
03	C.P. CIUDAD GETAFE	C/ ALONSO MENDOZA
03	ANTIGUO C. CIV. ALHONDIGA	C/ MAESTRO ARBOS
03	C.P. SESEÑA Y BENAVENTE	C/ ALEMANIA
03	C.P. CIUDAD GETAFE	C/ ALONSO MENDOZA
03	C.P. FRANCISCO FRANCO	C/ ALONSO MENDOZA
03	C.P. CIUDAD GETAFE	C/ ALONSO MENDOZA
03	C.P. ROSALIA DE CASTRO	VEREDA DEL CAMUERZO
03	C.P. RAMON Y CAJAL	VEREDA DEL CAMUERZO
03	C.P. ROSALIA DE CASTRO	VEREDA DEL CAMUERZO
03	C.P. RAMON Y CAJAL	VEREDA DEL CAMUERZO
03	C.P. JULIO CORTAZAR	AVDA. JUAN CARLOS I
03	C.P. BARTOLOME DE COSSIO	AVDA. ARCAS DEL AGUA
03	C.P. M. NUÑEZ DE ARENAS	AVDA. ARCAS DEL AGUA
03	C.P. JULIO CORTAZAR	AVDA. JUAN CARLOS I
03	C.P. TIERNO GALVAN	AVDA. JUAN CARLOS I
03	C.P. SESEÑA Y BENAVENTE	C/ ALEMANIA
04	C.P. ORTIZ ECHAGUE	C/ TITULCIA
04	C.P. CIUDAD DE MADRID	AVDA. CIUDADES
04	C.P. MARIANA PINEDA	AVDA. CIUDADES
04	C.P. LUIS BRAILLE	AVDA. CIUDADES
04	C.P. NTRA. SRA. ANGELES	AVDA. VASCONGADAS
04	C.P. JORGE GUILLEN	C/ ZARAGOZA
04	C.P. SEVERO OCHOA (PAB. 2)	AVDA. ANGELES
04	C.P. SEVERO OCHOA (PAB. 1)	AVDA. ANGELES
04	C.P. CONCEPCION ARENAL	AVDA. CIUDADES
04	C.P. SEVERO OCHOA (PAB. 2)	AVDA. ANGELES
04	C.P. JORGE GUILLEN	C/ ZARAGOZA
04	C.P. CIUDAD DE MADRID	AVDA. CIUDADES
04	C.P. CONCEPCION ARENAL	AVDA. CIUDADES
04	C.P. SEVERO OCHOA (PAB. 3)	AVDA. ANGELES
04	C.P. MARIANA PINEDA	AVDA. CIUDADES
04	C.P. JORGE GUILLEN	C/ ZARAGOZA
04	C.P. SEVERO OCHOA (PAB. 1)	AVDA. ANGELES
04	C.P. NTRA. SRA. ANGELES	AVDA. VASCONGADAS
04	C.P. SEVERO OCHOA (PAB. 1)	AVDA. ANGELES
04	C.P. MARIANA PINEDA	AVDA. CIUDADES
04	C.P. JORGE GUILLEN	C/ ZARAGOZA
04	C.P. LUIS BRAILLE	AVDA. CIUDADES
04	C.P. NTRA. SRA. ANGELES	AVDA. VASCONGADAS
04	C.P. JULIAN BESTEIRO	PERALES DEL RIO

Se recuerda a todos los ciudadanos interesados en conocer su colegio electoral, que pueden saber ese dato acercándose al Servicio de Información del Ayuntamiento de Getafe de lunes a viernes, en horario de 9 a 13 horas y por las tardes de lunes a jueves de 17 a 19,30 horas.

## Curso de Autoestima y Comunicación

El Servicio Psicopedagógico Municipal lo organiza

Se impartirá de 19 a 20,30 horas, durante 8 sesiones a partir del martes 13 de febrero, para jóvenes y adultos.

El Servicio Psicopedagógico Municipal ha organizado un curso de autoestima y comunicación para jóvenes y adultos. Se impartirá de 19 a 20,30 horas, durante ocho sesiones a partir del martes 13 de febrero.

Las personas sociables viven más felices ya que sus relaciones con amigos, familias, compañeros de trabajo... les proporcionan múltiples satisfacciones. Pueden expresar sus sentimientos, tanto de agrado como de molestia, sin herir a los demás, nacen nuevos amigos y amigas con facilidad, manifiestan su necesidad con libertad.

El saber comunicarse tiene gran importancia para el bienestar emocional de los humanos. La falta de recur-

sos para la comunicación suele ir asociada a una baja autoestima "Qué van a pensar de mí si digo lo que me molesta", ¿cómo voy a decir que no a su petición? "si me acerco a ese chico o chica y no me hace caso, me considero un fracasado".

Estos ataques hacia uno mismo nos paralizan y restan un sin fin de posibilidades: nuevas amistades, experiencias, aprendizajes y lo que es peor, nos proporcionan mucha infelicidad.

Esta situación puede cambiar. Si nos lo proponemos podemos mejorar nuestra forma de relacionarnos con los demás y también modificar esos pensamientos "negros" sobre nosotros mismos.

**Servicio Psicopedagógico Municipal**

**Avda. de las Ciudades, s/n.**

**Tels.: 682 29 04 - 681 51 78 (de 10 a 14 horas)**

## CALENDARIO

Las sesiones ordinarias de los distintos Consejos de barrio se están celebrando de acuerdo con el siguiente calendario:

- SECTOR TRES: A las 19 horas de los segundos lunes de cada mes.
- PERALES DEL RIO: A las 19 horas de los terceros lunes de cada mes.
- JUAN DE LA CIERVA: A las 19 horas de los últimos lunes de cada mes.
- EL BERCIAL: A las 18,30 horas de los terceros lunes de cada mes.
- LA ALHONDIGA: A las 18,30 horas de los segundos lunes de cada mes.
- LAS MARGARITAS-BARDALON: A las 18,30 horas de los primeros lunes de cada mes.
- CENTRO SAN ISIDRO: A las 18,30 horas de los segundos miércoles de cada mes.

## CONSEJOS DE BARRIO

## Cursos en el Centro de la Mujer

El Centro Municipal de la Mujer situado en la calle San Eugenio, 8, va a poner en marcha seis nuevos cursos para mujeres en sus aulas. Estos cursos están organizados por la dirección General de la Mujer de la Comunidad de Madrid, en colaboración con este Centro Municipal.

Los cursos son los siguientes:

- Técnicas de reciclaje de residuos urbanos, 400 horas.
- Gestión de empresas de Turismo y Tiempo Libre, 400 horas.
- Electrónica: "Instalación y mantenimiento de microordenadores", 400 horas.
- Control de calidad y conservación de alimentos, 300 horas.
- Gestión de compras y almacén, 280 horas.

Las mujeres que estén interesadas deben recoger y entregar las solicitudes en el Centro Municipal de la Mujer, del 12 al 24 de febrero.

**Las solicitudes deberán presentarse del 12 al 24 de febrero**

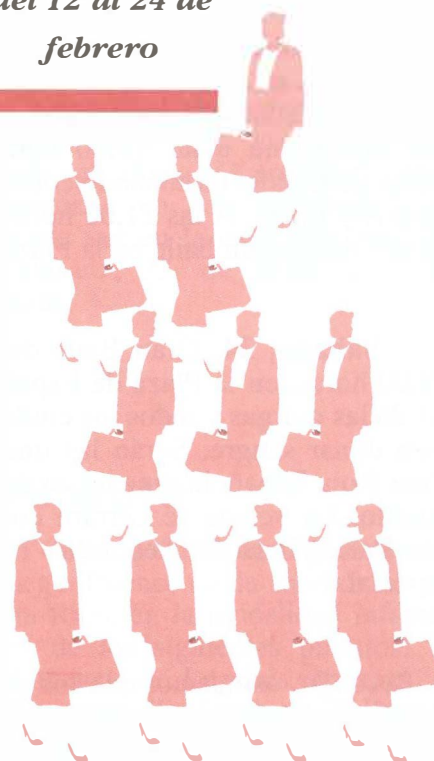



## Once años de desfile carnavalesco

*Desde el próximo día 16 y hasta el 25 de febrero se celebran en Getafe las ya tradicionales fiestas de carnaval. Este año se cumplirá el undécimo aniversario del desfile de carnavales. Con un programa lleno de actividades, los carnavales están a la vuelta de la esquina. Más de 70 murgas darán colorido a unas fiestas en honor de Don Carnal y Dona Cuaresma.*

– **Sábado, 17 de febrero.** A las 17,30 se darán citas las murgas, para iniciar el desfile, en la Avenida de las Ciudades; 18,30 horas comienza el desfile que recorrerá las principales calles de Getafe para desembocar en la Plaza de España. Allí se leerá el pregón de fiestas a cargo del grupo Al Alba. A continuación Fuegos Artificiales, reparto de zurra, migas y limonada; para finalizar con baile y la proclamación de las murgas ganadoras en el desfile.

– **Domingo, 18.** A las 18,00 horas las murgas se concentran en la Plaza de España para cantar. A las 18,30 se conocerán los premios que se otorgan a las murgas por su puesta en escena, canciones, etc.

– **Domingo, 25.** Divertida Piñata Infantil. A las 12,00 horas la Peña Taurina S. Isidro ofrece a la chiquillería esta tradición de Carnaval, en la Plaza de España.

– **Miércoles, 21.** Entierro de la sardina. A las 18,00 horas se darán cita los deudos de la finada en la calle Toledo para acompañar al cortejo fúnebre, que comenzará a las 19,00 horas y recorrerá las calles de Getafe, terminando con la sardina al son de llantos y fuego. A las 21,00 horas acabará tan "lucioso" día con un baile en la Plaza de España.

– **Sábado, 24.** Gran Baile de Vampiros. A las 19,00 horas, en la Plaza de España, los componentes de las murgas y todos los ciudadanos se reunirán para donar sangre. Serán las unidades móviles de Cruz Roja Española quienes extraigan tan preciado líquido. La velada se cerrará con la actuación de Los Petersellers, El Reportero Total y un Karaoke especial.

Recordar, asimismo, que los distintos barrios de Getafe tendrán también actos carnavalescos, con los que se completa el programa de estas fiestas.

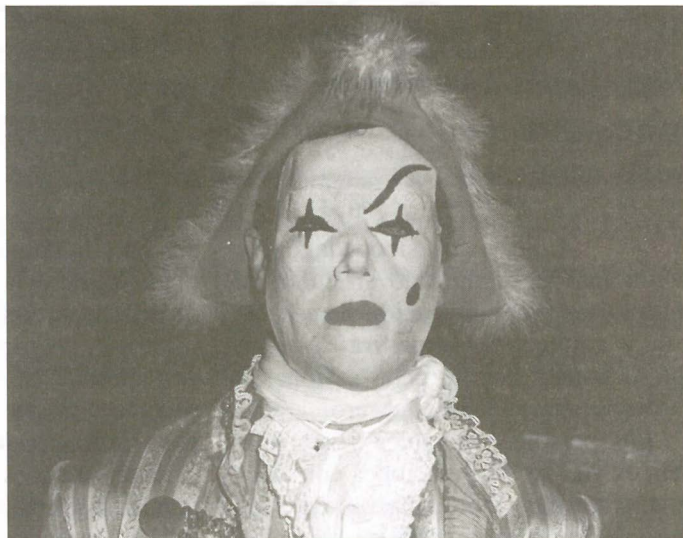

## II Encuentro de Artistas Iberoamericanos

Bajo el epígrafe "Tres Paseos por Getafe" se realiza el II Encuentro de Artistas Iberoamericanos. Este se llevará a cabo en distintos centros municipales de la ciudad.

Las Exposiciones tendrán lugar entre el 22 de febrero y el 13 de marzo.

– Centro Cívico Juan de la Cierva. Exposición de Escultura, inauguración el 22 de febrero, 19,00 horas. Presenta la exposición Mario Benedetti. Habrá teatro poético. "Soplo de Aire, Tierra y Sal", a cargo de M.<sup>a</sup> Luz Godó con piezas musicales por Raúl González. La clausura el 14 de marzo, a las 19,00 horas. Este acto será presentado por Magali Espinosa (profesora en la Habana) y el cierre de la exposición a cargo de Jesús Díaz (guionista-novelist cubano).

– Centro Cívico Sector III. Exposición de Pintura. Inauguración el 27 de febrero. Presentará el acto Gloria Solas y Ramón de Marcos, ambos poetas.

– Centro de la Mujer. Charlas. El 1 de marzo, a las 18,00 horas, Magali Espinosa, Asociación de Mujeres Agregadas Culturales de Iberoamérica. "Papel Esencial de la Mujer en el Desarrollo de la Historia". 7 de marzo, a las 18,00 horas, Teresa Díaz Chicote, "Imágenes de la Mujer".

– Centro Comercial Madrid. Exposición de Dibujo y Grabado. Inauguración el 29 de febrero, a las 19,00 horas.

Todos los actos serán organizados por Be-Art y la Delegación de Cultura del Ayuntamiento de Getafe, contando con la colaboración del Centro de la Mujer.





## Programación Cultural mes de febrero

A continuación pasamos a enumerar la programación prevista en el Centro Municipal de Cultura para el mes de febrero.

– Viernes, 16 de febrero. A las 19.00 horas, teatro a cargo del Aula Cultural San Sebastián. Las obras son "Los Maridos Perseguidos" y "Las Universitarias Confundidas", de Alfonso Paso.

– Jueves, 22 de febrero. A las 20.00 horas, actuación del grupo vocal de Argentina "Melomanía", patrocinado por el grupo de empresa Ericsson.

– Sábado, 24 de febrero. A las 20.00 horas, presentación del disco de la Coral Polifónica.

– Domingo, 25 de febrero. A las 20.00 horas, actuación de la compañía de teatro Corsario, espectáculo de Títeres "La Maldición de Poe".

## Programación de las Casas Regionales

Casa de Castilla-La Mancha. Febrero.

– Sábado, 10. Gran fiesta, a las 19.00 horas, en honor de los colaboradores con la casa, que finalizará con un festival de canción española.

– Sábado, 17. A las 19.00 horas, elección y coronación de la Reina y las Damas de la Casa, con la actuación de los Coros y Danzas y el cuadro de Baile del Estudio de Ramón Ortega. A las 23.00 horas, baile con orquesta.

– Domingo, 18. Visita al Museo del Prado.

Casa de Andalucía. Febrero.

– Viernes, 9. Tradicional Matanza del cochino.

– Sábado, 10. Preparación de la matanza.

– Viernes, 16. Tertulia Flamenca.

– Sábado, 17. Camavales, 1996.

## Libro sobre las Vivencias de La Casa de Andalucía

A finales del pasado mes de diciembre se presentó el Libro "Memorias 1985-1995, una década de Vivencias". En este libro se valoran el esfuerzo realizado a lo largo de diez años tanto dentro como fuera de la Casa de Andalucía.



Acto de presentación del Libro "Vivencias y Memoria de la Casa de Andalucía".

Intervinieron en el acto el Alcalde, Pedro Castro, el Concejal de Cultura, Javier Ollero, Vicente Guzmán Fluja, Licenciado y Doctor en Derecho, Catedrático de la Universidad Carlos III, y Luis Grisolia Torres, Coordinador General de Casas y Centros Andaluces; quienes destacaron la ingente labor que realizan los miembros de esta Casa de Andalucía en sus años de andadura.

## Exposición sobre el pueblo kurdo

El Ateneo Cultural 1º de Mayo de Comisiones Obreras de Getafe ha empezado el año con una cita solidaria. Desde el día 5 de febrero y hasta final del mismo mes, se puede asistir a la exposición que bajo el título "Kurdistán", una mirada a un país prohibido", se puede ver en la calle San José de Calasanz, 22, de 17.00 a 20.00 horas.

## Sala Atico Teatro

La Sala Atico Teatro realizará unos cursos de teatro, en los que destaca el de Interpretación Teatral y otro de Juego Dramático para niños.

El primero de ellos, de iniciación, será de marzo a junio de 1996, tres horas semanales. La matrícula es de 1.000 pesetas y las mensualidades de 3.000. El segundo irá de marzo a junio, con una hora y media semanales. La matrícula es de 1.000 pesetas y la mensualidad de 2.000.

Asimismo Atico Teatro ha introducido en su programación de febrero, para los días 10 y 11 el espectáculo "Pareja Abierta", de Franca Rame y Dario Fo, a cargo de la compañía La Clack. Para mayor información de ambas actividades dirigirse a Atico Teatro, calle Ciempozuelos, 23.

## Premio a Amauta

La Asociación Cultural Amauta, bajo la dirección de Juan Diego Bueno, en la modalidad de adultos, y Paquita Rico, en la modalidad infantil, fueron ganadores de los siguientes premios: 9º Certamen de Villancicos de Leganés, conseguían el 1º Premio de Entidades Ciudadanas y 2º Premio de Entidades Jóvenes.



Atletismo de calidad en el Cerro

## 1.500 corredores en el IV Trofeo Villa de Getafe

*El IV Trofeo de Atletismo Villa de Getafe, celebrado el pasado 21 de enero, conjuntamente con la final del Campeonato Local Escolar de Campo a Través de El Campeonato de Madrid de Clubes, reunió a alrededor de 1.500 corredores en el Cerro de Los Angeles. Un intenso frío, aunque sin lluvia, constituyó el ambiente atmosférico de la prueba. La presencia de destacados atletas madrileños, junto a una excelente organización; fueron lo más destacado en lo estrictamente deportivo.*

Alrededor de 1.500 atletas aguantaron con tesón el frío reinante, demostrando un espíritu encomiable en el Villa de Getafe.

ERIAN los atletas más pequeños quienes rompiesen el fuego de las distintas pruebas. Estos pequeños guerreros no se amilanaron con el frío reinante. Muchos de ellos participaban en el Campeonato Escolar de Campo a Través y en el Villa de Getafe al unísono. Destaca en este apartado la prueba realizada por Verónica Andueza, del Atlético Getafe, vencedora absoluta en infantil femenino.

En la prueba senior femenino destaca la victoria de Griselda González. En esta prueba participaron atletas veteranas del Atlético Getafe, destacando Juana de Pablos, Paz Pablos y Margarita Herance. Lograban una tercera plaza para su club. La categoría senior contó con lo mejorcito del

atletismo madrileño a nivel nacional e internacional. Vencía Bartolomé Serrano, por delante de Alberto García y Juan A. Crespo.

Marta Gómez y Verónica Alcázar, ambas del Atlético Getafe, lograban los mejores éxitos para el Atletismo Local, logrando la victoria en juvenil y junior.

Tanto los participantes como los organizadores, destacaron el buen trabajo realizado para llevar a cabo la disputa de las distintas pruebas. Esto hace albergar esperanzas de cara al futuro, no descartándose el

poder traer a Getafe una prueba de Nivel Nacional. Por lo visto en el apartado de organización, no hay nada que envidiar a otros posibles competidores.

**Ni el frío reinante pudo con las ganas de los 1.500 atletas**



La lista de vencedores quedó configurada del siguiente modo:  
Vencedores del III Trofeo Villa de Getafe.

- Benjamín masculino: José España (Arganda).
- Benjamín Femenino: Sara García Ramos (Sprint).
- Alevín Masculino: Sergio Turner (Fuenlabrada).
- Alevín Femenino: Sandra Orgaz (Fuenlabrada).
- Infantil Masculino: Daniel Jiménez (Móstoles).
- Infantil Femenino: Verónica Andueza (At. Getafe).
- Cadete Masculino: Ignacio Martínez (Marathon).
- Cadete Femenino: Clara Pérez (Boyal).
- Juvenil Masculino: Alvaro Jiménez (Tajamar).
- Juvenil Femenino: Marta Gómez (At. Getafe).
- Junior Masculino: Raúl Gómez (Larios).
- Junior Femenino: Mónica Alcázar (At. Getafe).
- Promesa Masculino: Vicente Capitán (Suances).
- Promesa Femenino: Esther Salim (Larios).
- Senior Masculino: Bartolomé Serrano (Adidas).
- Senior Femenino: Griselda González (C. Isabel II).

Los campeones locales de campo a través fueron M.<sup>a</sup> Isabel Batres (Sagrado Corazón) y Roberto García (Los Angeles) en la categoría benjamines. En alevines lo hicieron M.<sup>a</sup> Teresa Rubio (E.A. Getafe) y Abel Mariana (E.A. Getafe). Por último Verónica Andueza (At. Getafe) y David Herranz (Los Angeles) se proclamaban vencedores en infantiles.

En lo referente al Campeonato de Madrid de Cross los equipos vencedores fueron A.D. Marathon, cadete femenino, masculino, promesa femenino y senior femenino. El Atlético Getafe vencía en las categorías juvenil femenino y junior femenino. Larios lo hacía en juvenil masculino y junior masculino. En promesa masculino se proclamaba vencedor Suances y, en senior Masculino era Milla de Madrid-Adidas el vencedor absoluto.



## Curso de Iniciación al Esquí Alpino

A principios del mes de marzo, en concreto del 3 al 8 de marzo, se llevará a cabo un curso de iniciación al esquí alpino, que tendrá lugar en Soldeu-el Tarter (Andorra). Pueden tomar parte las personas cuyas edades estén entre los 18 y los 30 años, empadronados en Getafe. En el supuesto de no cubrir las plazas se podrán inscribir mayores de 30 años de otras localidades.

El precio del curso es de 29.000 ptas., incluyéndose transporte, alojamiento, media pensión en hotel de tres estrellas (cena y desayuno), 5 comidas tipo pic-nic, forfait cinco días, seguro de accidentes, alquiler de material, 10 horas de clases de esquí (2 horas día) y dos acompañantes responsables de grupo.

Las preinscripciones se pueden realizar del 12 al 23 de febrero. La inscripción y el abono de cuota se llevará a cabo del 23 al 26 de febrero. Estas se pueden realizar en el Centro Cívico Alhóndiga, Pza. Rafael Pazos Prías, s/n., de lunes a viernes de 9,30 a 13,30 horas. Se puede llamar a los teléfonos 681 29 47 6 681 00 13.

## Se inicia la Campaña del Servicio Militar y Objeción de Conciencia

ESDE el 1 de enero hasta el 30 de junio, el Ayuntamiento de Getafe realiza los alistamientos, convocando a los que se encuentren en la edad requerida.

La campaña del Servicio Militar y Objeción de conciencia la realizan conjuntamente el Servicio de Quintas del Ayuntamiento y el SIAJ. A todos estos jóvenes se les envía una carta, contando asimismo con la posibilidad de información de las opciones que tienen y cómo acceder a ellas.

Para ello el Servicio de Asesoramiento y Información Juvenil pone a su disposición la Asesoría Jurídica del Servicio, cuyos horarios son lunes y miércoles de 10 a 2 y martes y jueves de 5 a 7.



## Voleibol Mixto

A Delegación de Juventud y Deportes, a través de su Área de Asociacionismo y Territorialización, pone en marcha el III Torneo de Voleibol/4 mixto para Enseñanzas Medias de Getafe.

Este torneo se celebrará en las vacaciones de Semana Blanca que tendrá lugar en las fechas del 19, 20 y 21 de febrero, coincidiendo con los Carnavales.

Participan los institutos de la Educación Secundaria Obligatoria, en las categorías Cadete y Juvenil (nacidos en los años 78, 79, 80 y 81). El lugar del evento será el Polideportivo Juan de la Cierva, sito en la Avenida de las Ciudades s/n., y en horario de mañana, de 9 a 15 horas.

21

## Los Millán, imparables en el mús

N el V Torneo de Mus celebrado en el Mesón Jeromín, con la colaboración del Ayuntamiento, Miguel Angel y Eugenio Millán han vuelto a llevarse el gato al agua tras disputadísimas partidas. La paciencia, el saber tenerlas y, algo de suerte, hizo que esta pareja haya repetido triunfo.

El segundo lugar lo ocuparon Oscar y Antonio Higuera, el tercero fue para Angel y Carlos Manzanares. El cuarto puesto se lo adjudicaron Jesús y Angel Conde. La quinta plaza cayó en manos de Rafa Zambrana y J. Antonio Solana.

Este divertido y competido torneo no sería posible sin la colaboración de Construcciones Jansón H.C.V., Rosario Vega, Albero, Muebles Butragueño, A.D.E., Viajes Halcón y Joyería Getafe.

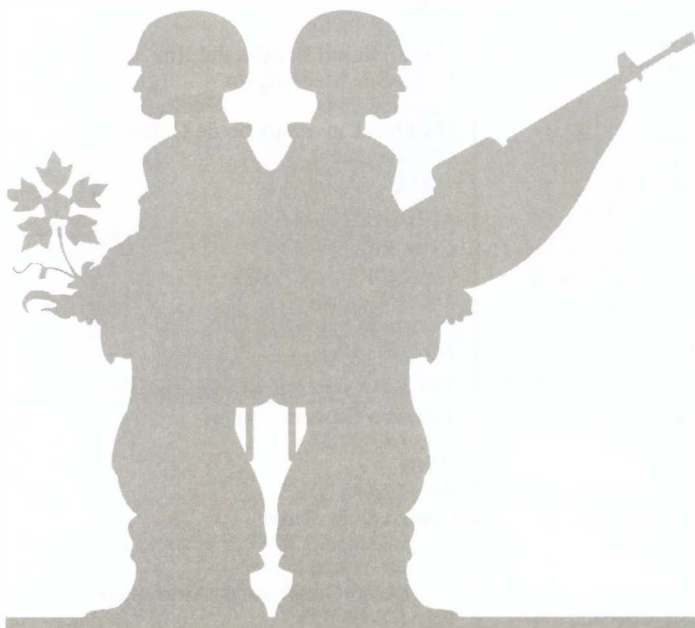





## FARMACIAS DE GUARDIA

**A:** Abierto día y noche (cierra de 13,45 a 17,00 horas).  
**C:** Abierto hasta las 10 de la noche (cierra de 13,45 a 17,00 horas).  
**B:** Abierto hasta las 10 de la noche.  
**D:** Servicio nocturno desde las 10 de la noche a 9,30 del día siguiente.

DIA 1: C-Maestro Bretón, 19. B-Galicia, 7. D-Madrid, 40.	D-Madrid, 48. DIA 9: A-Madrid, 40. B-Avda. Juan Carlos I, s/n.	B-Sánchez Morate, 11. D-Madrid, 40.	D-Madrid, 48. DIA 23: C-Avda. España, 18. B-Colibrí, 7. D-Madrid, 40.
DIA 2: C-Tarragona, 20. B-Salvador, 6. D-Madrid, 48.	DIA 10: A-Madrid, 48. B-Córdoba, 2.	DIA 17: C-Avda. Juan Carlos I, c/v C/ Fénix, s/n. B-Avda. Juan de la Cierva, 36.	DIA 24: A-Galicia, 7. B-Maestro Bretón, 19.
DIA 3: A-Hospital de San José, 10. B-Castellón de la Plana, 10.	DIA 11: A-Avda. de los Angeles, 43.	D-Madrid, 48.	DIA 25: A-Salvador, 6. B-Tarragona, 20.
DIA 4: C-Avda. Ciudades, 54. B-San Vicente, 13. D-Madrid, 48.	B-Serranillos, 19.	DIA 18: C-Avda. Angeles, 9. B-Garcilaso, 42. D-Madrid, 48.	DIA 26: C-Madrid, 111. B-Los Suaces, 28 LC 3, Sector III.
DIA 5: A-Barraquer, 9. B-Rojas, 36-38.	DIA 12: C-Granada, 3. B-General Pingarrón, 11. D-Madrid, 48.	DIA 19: C-Pza. Estalactitas, s/n, Sector III. B-Madrid, 91.	D-Madrid, 48.
DIA 6: A-Avda. Ciudades, 10. B-Brunete, 2.	DIA 13: C-Perales, 11. B-Aragón, 34. D-Madrid, 40.	D-Madrid, 40.	DIA 27: C-Castellón de la Plana, 10.
DIA 7: C-Cóndor, 2. B-Azahar, 1. D-Madrid, 40.	DIA 14: C-Alonso de Mendoza, 24. B-Pza. Constitución, 10. D-Madrid, 48.	DIA 20: C-Alicante, 4. B-Pintor Rosales, 2. D-Madrid, 48.	B-Hospital de San José, 10. D-Madrid, 40.
DIA 8: C-Titulcia, 15. B-Arboleda, 21.	DIA 15: A-Zaragoza, 12. B-Valdemoro, 12. DIA 16: C-Cervantes, 5.	DIA 21: C-Pza. Magdalena, 5. B-Aragón, 16. D-Madrid, 40.	DIA 28: C-San Vicente, 13. B-Avda. Ciudades, 54. D-Madrid, 48.
		DIA 22: C-San José de Calasanz, 4. B-Avda. España, 48.	DIA 29: A-Barraquer, 9. B-Rojas, 36-38.

## SERVICIOS CIUDADANOS

**Ayuntamiento de Getafe**  
 Ramón y Cajal, 22  
 Tel.: 695 03 04  
**Teléfono directo de Información**  
**Ayuntamiento de Getafe**  
 Tel.: 683 95 09  
**Oficina de Información en Perales del Río**  
 Tel.: 684 75 66  
**Oficina de Información en El Bercial**  
 Tel.: 681 74 39  
**Oficina de Información en el Sector Tres**  
 Tel.: 683 98 06

## SEGURIDAD CIUDADANA

**Policía Municipal**  
 Avda. Arcas del Agua, s/n.  
 Tel.: 681 33 62  
**Protección Civil**  
 Avda. Arcas del Agua, s/n.  
 Tel.: 682 19 12  
**Bomberos**  
 Avda. Ciudades, s/n.  
 Tel.: 681 29 45  
 Urgencias: 696 07 08  
**Comisaría**  
 Avda. de los Angeles, s/n. Tel.: 695 76 39

## SANIDAD

**Centro Municipal de Salud**  
 C/ Perales, 6. Tel.: 681 51 76  
**Centro Salud Mental**  
 C/ Alvaro Bazán, 12. Tel.: 682 30 12

## CENTROS DE SALUD

**Centro Salud Los Angeles**  
 Avda. Angeles, 57  
 Tel.: 683 92 40  
**Centro Salud El Bercial**  
 C/ Delfín, 6  
 Tel.: 682 05 91  
**Centro Salud Margaritas**  
 C/ Madrid, 129  
 Tel.: 695 12 67  
**Centro Salud Juan de la Cierva**  
 C/ Juan de la Cierva, s/n.  
 Tel.: 695 51 98

**Centro Salud Sánchez Morate**  
 C/ Sánchez Morate, s/n.  
 Tel.: 683 25 85

**Centro Salud El Greco**  
 Avda. Reyes Católicos, s/n.  
 Tels.: 681 75 12 / 681 75 95

**Centro Salud Sector Tres**  
 Avda. Juan Carlos I, s/n.  
 Tel.: 682 58 96

**Centro Salud Perales del Río**  
 C/ Juan de Mairena, s/n.  
 Tel.: 684 73 00

**Hospital Universitario de Getafe**  
 Ctra. Leganés  
 Tel.: 683 93 60

## AMBULANCIAS

**Cruz Roja**  
 C/ Leganés  
 Tel.: 695 60 47  
**Puesto de Socorro**  
 Tel.: 683 66 41

## TELEFONOS DE INTERES

**Teléfono Enseres Usados**  
 Tel.: 682 29 38  
**OMIC**  
 Tel.: 695 56 29  
**Centro de la Mujer**  
 C/ San Eugenio, 8  
 Tel.: 683 70 70  
**Asociación Getafense de Alcohólicos (AGAS)**  
 Tel.: 501 63 78



# Visitaron el Ayuntamiento...

## Año nuevo, caras sonrientes

Los alumnos del colegio Historia y Ciencia, con uno de sus profesores al frente, se "retrataron" en el salón de plenos junto al Alcalde, Pedro Castro, y al concejal de Educación, Rafael Caño, con unas sonrisas de oreja a oreja.

Estos afrontan el año con ilusiones y unas ganas de vivir tremendas. De ellos debemos aprender esas dos virtudes, ponernos en su lugar y afrontar todo con ganas. Sus caras lo dicen todo. Esa sonrisa les deseamos que siempre les acompañe. La historia y la ciencia serán testigos de su porvenir



Colegio Historia y Ciencia

## SECTOR TRES - GETAFE

### Residencial Juan Redondo



Extraordinarios  
chalets  
adosados en  
Avda. Juan Carlos I  
de 279 m<sup>2</sup>

Excelentes calidades

No pierda  
la oportunidad

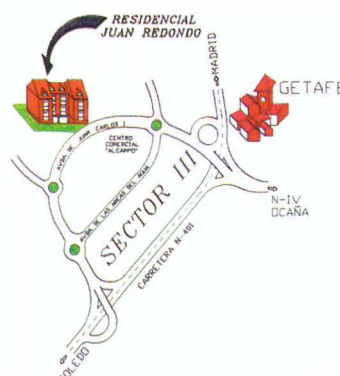

CONSTRUCCIONES JUAN REDONDO, S. A.

INFORMACION EN CHALET PILOTO  
O AL TELEFONO 925-360.494



# CARNAVAL GETAFE 1996

Del 16 al 25 Febrero

17 Desfile de carnaval.

18 Concurso de murgas.

21 Baile.  
Entierro de la Sardina.  
Espectáculo de calle.

24 Baile de vampiros.  
Donación de sangre.

25 Piñata infantil.

