

GETAFE

Boletín Informativo del Ayuntamiento

N.º 213 - 31 MARZO 1994



FRANCISCO HITTA:
"EN EL POLIGONO DE LOS OLIVOS
SE CREARAN, A MEDIO PLAZO, MAS
DE 7.500 PUESTOS DE TRABAJO"

Se endurecen las sanciones para los autores de pintadas

El Consejero de Salud presentó la Guía de Orientación "Y tú... ¿de qué vas?"

Se presentó el club ciclista Getafe



El club ciclista de Getafe se presentó este mes en la Plaza de Extremadura del Sector Tres de Getafe.

El calendario de este año es intenso, con un recorrido de 3.500 km. por las carreteras de la zona sur de la Comunidad de Madrid en marchas cicloturistas todos los domingos hasta el próximo mes de octubre.

Durante las fiestas de Getafe este club organiza una carrera de juveniles y colabora en la carrera que organiza la Comisión de Fiestas del barrio de las Margaritas, en septiembre.

En este calendario destacan también dos excursiones sociales, a Aldea del Fresno y al Monasterio de Guadalupe. En el mes de noviembre se cerrará la temporada con la entrega de trofeos y placas a los socios con más asistencia a las marchas.

COOPERATIVA DE VIVIENDAS JOVENES UNIDOS

- Precios según Ley para Viviendas de Protección Oficial.
- A pagar con amplias facilidades (hasta 15 años).
- Préstamos Hipotecarios del 6,5% al 11%, según ingresos.
- Con subvenciones oficiales, hasta el 15% del precio total.

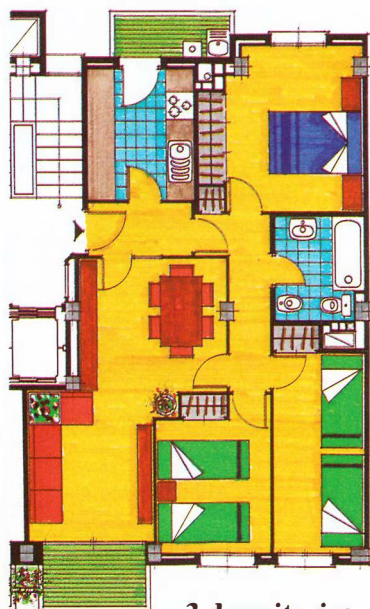

3 dormitorios

Plan Vivir en Getafe
Una buena oportunidad
para adquirir tu vivienda

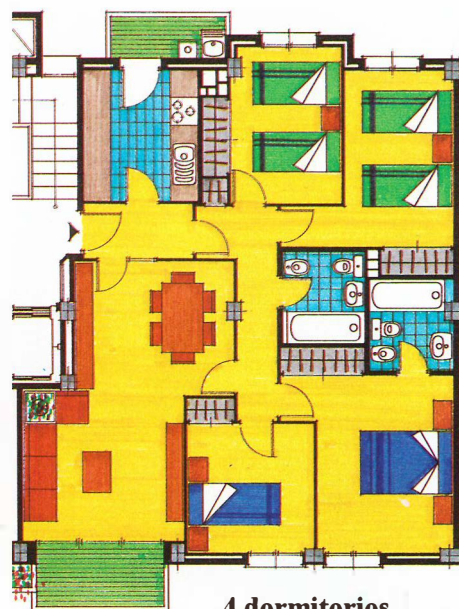

4 dormitorios

CON LA GARANTIA: Equipo de Gestión y Promoción Urbanística, S.A.

Director-Gerente: *Críspulo Nieto Cicuéndez*

Arquitecto: *Jesús Pleite Zazo*

Arquitecto Técnico: *Fco. Javier Vergara Pleite*

10 años de experiencia, al servicio del cooperativismo.

I N F O R M A C I O N

C/ San Eugenio, 3 - 1.º

(Junto a Plaza General Palacios)

Teléfono 683 75 17

Las cantidades entregadas estarán aseguradas con una póliza de la Correduría Técnica Argantaria

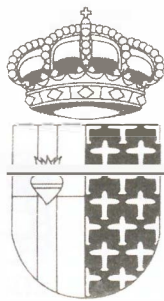

GETAFE
Boletín Informativo
del Ayuntamiento

N.º 213
31 de marzo de 1994

Edita:
Ayuntamiento de Getafe

Directora:
Rosa María Ferrero

Redactor:
Nicolás Méndez

Fotografía:
Miguel Angel Martín

Redacción:
C/ Ramón y Cajal, 22
Tel.: 683 61 25
GETAFE (Madrid)

Diseña e imprime:
PERKO PRINT, S.A.
Paseo de la Castellana, 121
28046 Madrid

Depósito legal: M. 3.742-1975

Distribuye:
Atenea Publicidad, S.L.
Tels.: 696 16 80
696 18 49

Tirada:
45.000 ejemplares

GETAFE no comparte necesariamente el criterio de sus colaboradores en los trabajos publicados en estas páginas. La opinión de esta revista se expresa únicamente en los editoriales. La pluralidad de criterios reflejada en las colaboraciones firmadas responde a nuestro deseo de mostrar la mayor amplitud de ideas en beneficio de nuestros lectores.

"Los Olivos", un ejemplo de promoción industrial municipal

LA promoción de suelo industrial por parte de los Ayuntamientos es una de las actuaciones que se ha realizado hasta ahora de una forma tímida por parte de las Corporaciones Locales. Estas, tradicionalmente, han dejado que otros agentes tomaran la fase inicial del proceso.

Ahora, el Ayuntamiento de Getafe, dentro del marco del Plan General de Ordenación Urbana, acomete, a través de la empresa municipal Getafe Iniciativas, S. A., la creación y desarrollo del polígono de "Los Olivos". Aunque este Ayuntamiento tiene ya experiencia con la promoción en 1985 del polígono de "San Marcos", la apuesta por el empleo no puede ser más fuerte: poner a disposición de los industriales y empresarios, suelo industrial asequible, en un entorno adecuado, para que puedan impulsar proyectos empresariales generadores de empleo y riqueza.

Esta iniciativa parece reunir los criterios básicos que un proyecto de esta envergadura debe poseer: creación de empleos netos en el municipio, selección de sectores productivos que supongan la consolidación del tejido industrial y realcen la promoción de Getafe en su área territorial, favorecer la mejora del equilibrio medioambiental y viabilidad del futuro de las empresas.

Es un proyecto, en definitiva, que supone una apuesta fuerte por la promoción industrial del municipio que se une al desarrollo de la Ciudad Lineal del sur en el Arroyo Culebro y la segunda fase del polígono de "San Marcos". Una línea de actuación a profundizar para que el desarrollo local sea punta de lanza del desarrollo nacional. ■

SUMARIO

5 Partidos políticos

9 Se presentó la Guía de Orientación para adolescentes "Y tú... ¿de qué vas?"

10 En el polígono de "Los Olivos" se crearán más de 7.500 puestos de trabajo

7 El Director de la Agencia de Medio Ambiente estuvo en Getafe



13 Se celebrarán las V Jornadas de Orientación Universitaria

8 Se endurecen las sanciones para los autores de pintadas

17 Cursos de iniciación a la montaña y deportes aéreos



INFORMA

CONCURSO

DEL CARTEL ANUNCIADOR

FIESTAS DE GETAFE 1994

Bases

1.- Podrán participar todos los ciudadanos, pintores y diseñadores de la localidad, bien tengan cualidades naturales, vecinos o residentes, sin ningún condicionamiento de edad, sexo, etc.

2.- Cada autor podrá presentar una sola obra sin limitación de color.

3.- En cada cartel deberá dejarse espacio suficiente para que el Ayuntamiento ponga el siguiente texto: FIESTAS LOCALES DE GETAFE 94.

4.- El tamaño será de 34 x 97 cm. Los carteles no podrán ir firmados.

5.- Las obras podrán presentarse desde el momento de la publicación de estas Bases, hasta el 12 de abril, inclusive, en el Departamento de Cultura del Ayuntamiento de Getafe, adjuntando sobre cerrado con los datos del autor (nombre y teléfono) en el interior.

6.- El fallo se realizará en la Sala Capilla del Hospitalillo de San José el día 14 de abril de 1994, a las 19,30 horas, donde quedarán expuestos los trabajos presentados hasta el día 16 de abril de 1994.

Los premios serán los siguientes:

1º PREMIO: 75.000 ptas + placa

2º PREMIO: 25.000 ptas + placa

PREMIO INFANTIL: Material de pintura

7.- El premio infantil será para participantes menores de 14 años.

8.- Los carteles premiados quedarán en propiedad del Ayuntamiento, comprometiéndose éste a que la obra que obtenga el Primer Premio sea el Cartel Anunciador de las Fiestas.

9.- El jurado lo compondrán cuatro profesionales del mundo del arte y la imagen.

10.- Las obras no premiadas podrán ser retiradas del Centro Municipal de Cultura desde el día 4 al 13 de mayo. Pasada esta fecha, no se responderá de las mismas.

11.- El hecho de presentarse a este CERTAMEN supone la plena aceptación de estas Bases.

14 de marzo de 1994

CONCEJALIA DE CULTURA Y
PARTICIPACION CIUDADANA



PSOE

Las basuras, un problema a resolver entre todos

Fernando Tena

Concejal de Estética Urbana



EL Ayuntamiento de Getafe, por medio de su Área de Medio Ambiente, inició hace un año una Campaña de Concienciación Ciudadana, comenzando con un cartel cuyo título era ("Por el Camino Verde"); repartimos 40.000 juegos para niños, 40.000 trípticos para adultos, 1.500 camisetas para adolescentes, etc. Se intentaba sensibilizar a todos los sectores de la población sobre los problemas medioambientales que sufrimos en nuestro entorno. El Ayuntamiento sigue trabajando para que el ciudadano tenga mejores condiciones de vida, pero esto no es posible sino somos capaces de colaborar entre todos y

hacer una ciudad más limpia. ¿Cuál es la colaboración que se pide a los ciudadanos?

En la actualidad las basuras son un problema importante, no sólo para Getafe sino para cualquier municipio, o somos capaces de realizarlo entre todos o tiene difícil solución. Las Administraciones tendrán que mejorar, si es necesario, en cuanto a más personal y maquinaria, pero si no existe buena voluntad por parte del ciudadano no es posible solucionarlo. La colaboración que se pide al ciudadano, consiste en que deposite las basuras dentro del horario establecido (de 21,00 a 24,00 horas), que el papel, vidrio, pilas y otros residuos los deposite en los contenedores correspondientes, que usen las papeleras, etc. Desde el Área de Medio Ambiente seguimos trabajando para que se puedan seleccionar más los residuos, cartón, metal, etc., y muchos

de ellos poderlos reciclar. Pero todo esto no se soluciona sólo poniendo más trabajadores o más maquinaria, sino aportando cada uno su granito de arena.

Quiero hacer un llamamiento especial a los propietarios de animales, partiendo de la base que nosotros como Ayuntamiento y desde el Área de Medio Ambiente, sentimos un gran respeto y cariño por los animales (gatos, perros, etc.). Por lo tanto, no estamos contra el animal, pero sí que tenemos que responsabilizar al propietario de la situación que se crea cuando éste hace sus necesidades, tanto en las aceras y calles como en los parques públicos. Hay aceras y calles por donde no se puede transitar, con el peligro no sólo de la suciedad, sino también de alguna posible caída. En los parques la situación empeora, sobre todo porque los niños que van a jugar a la pelota o con la arena, están manchándose con las "cacas" de los perros, con los consiguientes problemas sanitarios y de todo tipo que esto conlleva.

Quiero desde aquí hacer este llamamiento a todos los ciudadanos en general, porque el problema de las basuras es muy serio. El Ayuntamiento tendrá que seguir poniendo más medios, pero si cada uno de nosotros no tira la botella en el contenedor de vidrio, el periódico o la revista en el de papel, las pilas en el suyo, el papel del caramelo en la papelería, si no respetamos los horarios para depositar las basuras porque es más cómodo tirarla por la mañana, cuando nos vamos a trabajar, tendremos durante todo el día los contenedores casi llenos, generando olores desagradables y problemas higiénicos para todo el mundo. En definitiva, si ponemos cada uno nuestro granito de arena, el proble-



LOS problemas medioambientales se convierten en problemas sociales.

Esto ocurre cuando los vecinos de Perales se plantean cambiar de domicilio, vender sus casas que normalmente han adquirido con mucho sacrificio, debido

Los problemas medioambientales se convierten en problemas sociales

Julio López Madera

Concejal del Partido Popular



a que desde ningún estamento de nuestra sociedad les sabe dar respuesta a la cantidad de problemas que tiene esta zona. Los vecinos se hartan de predicar en el desierto y se ven impotentes para dar solución a los problemas tales como transporte, servicios, seguridad ciudadana, etc., y el más acuciante es la degradación medioambiental, los olores llegan a ser tan irrespirables que es preferible no abrir ventanas ni puertas en la vivienda con tal de no sufrir tales pestilencias.

Se siguen firmando preacuerdos, protocolos etc., para el desarrollo del futuro Parque del Manzanares, y yo les diría a los responsables del gobierno municipal de nuestro pueblo ¡ya esta bien de grandes proyectos!, hay que exigir contundentemente al Gobierno de nuestra Comunidad la construcción de una depuradora para la Mancomunidad del Culebro, que el Gobierno de la Comunidad sabe muy bien que la Depuradora Sur de Madrid está al borde de su límite de capacidad porque está asumiendo la depuración de las aguas de tal mancomunidad con los problemas que esta situa-

ción está acarreado, que los vecinos de la Zona Sur de Madrid hace muchos años estamos pagando un canon de depuración de aguas y que a cambio exigimos los servicios.

De una forma contundente también hay que pedir responsabilidades a la Agencia de Medioambiente por las irregularidades en los vertidos y canalización del arroyo Culebro y colector.

Los vertederos de Valdemingómez y Pinto están produciendo los mismos efectos sobre Getafe, hay que pedir los controles necesarios para evitar los efectos negativos en el medioambiente.

El Ayuntamiento de Getafe debe evitar encharcamientos en los pastizales de aguas residuales que están produciendo plagas de mosquitos, infecciones y malos olores.

Hay que exigir al Ayuntamiento de Madrid un control exhaustivo del funcionamiento de las depuradoras y una relación entre los técnicos de los Ayuntamientos más eficaz, dejando a un lado cuestiones políticas.

Porque lo más importante son las personas que han adquirido con mucho sacrificio sus viviendas y que cuando vuelven de sus trabajos diarios lo que pretenden es disfrutar de sus hogares y de un agradable entorno medioambiental y social.

Al terminar de redactar este artículo nos dan cuenta extraoficialmente de la visita del Director de la Agencia de Medioambiente de la CAM, esperamos que no sea una simple visita institucional y sirva para asumir responsabilidades y solucionar los problemas medioambientales del barrio de Perales del Río. ■



EN un artículo anterior (nº 20 del Boletín Municipal) nos comprometíamos a plantear nuestra postura con respecto a las redes viarias y lo que en relación a las mismas tenía que plantear el P.G.O.U.

Como línea central de propuesta, IU apuesta por mejorar la comunicación radial con la capital potenciando el transporte colectivo.

En este sentido consideramos que se han de mejorar las redes ferroviarias de cercanías mediante una mayor frecuencia de los trenes que circulan por la línea conocida como Madrid-Badajoz y proceder a su enterramiento a su paso por el cas-

co urbano. Con respecto a la Línea Madrid-Alicante, es necesaria su transformación en línea exclusiva de cercanías y dotarla de las estaciones oportunas para dar servicio a los cerca de 15.000 habitantes que vivirán en el área de La Codorniz, El Casar, El Gurullero, La Rabia.

La comunicación con el resto de los pueblos de la comarca se habría de salvar mediante la creación de un eje viario que transcurra en paralelo al eje del Culebro y que comunique de forma directa los pueblos de la comarca.

Las comunicaciones radiales por carretera se han de mejorar creando carriles destinados a vehículos de alta ocupación (autobuses y vehículos

privados con tres o más ocupantes) de manera que se facilite la circulación de aquellos vehículos privados que promuevan una mayor ocupación de los mismos.

IU considera que se ha de buscar un equilibrio entre la mejora de las comunicaciones y la conservación del Medio Ambiente.

Por ello consideramos:

- Que se ha de modificar el trazado previsto en el P.G.O.U. para comunicar la M-50 con la carretera de Leganés, ya que agrede la propuesta de creación del parque Cerro Buenavista en el Sector III.
- Rechazar cualquier nuevo ramal del AVE que transcurra por el futuro Parque Regional del Sureste o por las proximidades de Perales, ante la agresión que pueda significar para el futuro Parque y porque Perales ya se encuentra dividido por el actual trazado del AVE.
- Circunvalar la carretera de San Martín de la Vega a su paso por Perales para evitar la frontera que divide Perales mediante el actual trazado.
- Rechazar el tramo de la M-50 desde la carretera de Andalucía hasta las proximidades de Perales, por el impacto negativo que supone para el futuro Parque y porque su necesidad no se ve como prioritaria, ya que se está diseñando esta nueva circunvalación, cuando aún está por determinar cuál va a ser la rentabilidad de la M-40 cuando se proceda a su finalización. ■

Comunicaciones y plan general de ordenación urbana

Alfonso Carmona Ramírez

Portavoz Izquierda Unida



CORREO

"Los mayores también se enamoran"

A dónde vas pensionista
tan guapa y tan señorona
con ese pelito gris
pareces una paloma.

Voy al hogar a bailar
con pensionistas valientes
que ese vaivén cuando bailo
todavía me divierte.

Hay yo quisiera,
de corazón
bailar un vaivén contigo
pensionista de mi amor. [BIS]

Vanidosa postinera
ese vaivén yo quisiera,
que se acercara hasta mí
y con el mío se uniera.

Presumido ya lo sé
que te gusta alardear
cuidado con mi vaivén
que te puede marear.

Hay yo quisiera
de corazón
bailar un vaivén contigo [IDEM]
pensionista de mi amor.

Me enloquece tu vaivén
con tus graciosas piruetas
pero ten en cuenta nena
que pasas de los sesenta.

Sí que paso de sesenta
pero me gusta remar
a mi barquilla que quiere
todavía navegar.

Hay yo quisiera
de corazón
bailar un vaivén contigo [IDEM]
pensionista de mi amor.

¡Olé!, el hogar de Getafe
con pensionistas valientes
donde se canta y se baila
por ser el mejor ambiente.

Las fiestas que se celebran
resultan emocionables
viendo bailar los mayores
como si fueran chavales.

NOTA:

La letra de esta canción, con música de "Quién compra unos ojos negros", es un homenaje de Justiniano García a todos los jubilados y pensionistas de Getafe.

El Director de la Agencia de Medio Ambiente estuvo en Getafe

El Director de la Agencia de Medio Ambiente de la Comunidad de Madrid, Arturo Gonzalo, visitó Getafe. Acompañado por el Alcalde, Pedro Castro, atendió a los medios informativos en el Ayuntamiento y recorrió diversos parajes del barrio de Perales del Río. Durante su visita afirmó que conocía los problemas medioambientales que tenía este barrio y valoró en 30.000 millones de pesetas el presupuesto necesario para depurar la cuenca del Culebro.

ARTURO Gonzalo en su primera visita como Director de la Agencia de Medio Ambiente aseguró que conocía Perales del Río y las peticiones de sus vecinos respecto a los problemas medioambientales. "De Perales del Río es conocido el alto valor de su fauna y su flora. También conocemos las quejas de los vecinos. La Agencia de Medio Ambiente está estudiando, la procedencia de los olores que en su mayoría provienen de la cercanía con la Depuradora Sur, pero no descartamos que tengan otros orígenes. Estamos trabajando, de una forma conjunta, la Agencia de Medio Ambiente y el Ayuntamiento con el fin de solucionarlos".

Depuración

El origen más claro de estos olores parece ser la depuración de la cuenca del Arroyo Culebro. Este problema de depuración repercute en la calidad ambiental de la zona. El Director de la Agencia de Medio Ambiente afirmó que la Depuradora Sur estaba trabajando al límite de su capacidad: "la solución de los problemas medioambientales exige inversiones de gran envergadura. La depuración de las aguas del Arroyo Culebro y el saneamiento ambiental de la zona se estima que costaría 30.000 millones de pesetas que se invertirían en varias fases. En una de las fases se construirían dos depuradoras y una red de colectores adyacentes; en otra fase se establecerían medidas asociadas para corregir los vertidos". Al respecto confirmó que la Agencia de Medio Ambiente ha realizado un proyecto de saneamiento de vertidos procedentes de los polígonos industriales: "en esta zona el problema proviene principalmente del Polígono de Cobo Calleja. Llevar a cabo este proyecto tiene un coste de 300 millones de pesetas".

Arturo Gonzalo se mostró partidario de buscar una solución conjunta con el



Arturo Gonzalo y Pedro Castro, en Perales

Ayuntamiento de Madrid para erradicar los olores procedentes de la Depuradora Sur situada en el término municipal de Madrid: "Hoy en día existen técnicas de desodorización que estoy seguro que el Ayuntamiento de Madrid podría hacer un esfuerzo mayor para aplicarlas".

Respecto al problema de la presencia de los mosquitos en los meses de verano reconoció que el Ayuntamiento de Getafe está realizando un gran esfuerzo en su erradicación: "Estoy dispuesto a formar una mesa de trabajo de todos los agentes sociales implicados: asociaciones de vecinos, grupos ecologistas, Agencia de Medio Ambiente y Ayuntamiento para establecer un programa medioambiental que tenga como único objetivo la solución de estos problemas: los olores, los mosquitos, la degradación paisajística y medioambiental, la depuración de las aguas, el tratamiento de las cuencas de los arroyos, y la recuperación de las lagunas", concluyó Arturo Gonzalo. ■

El parque regional, una realidad

El Director de la Agencia de Medio Ambiente afirmó que la ley de creación del parque regional del suroeste se aprobaría en el vigente período de sesiones de la Asamblea Regional, antes de junio. Arturo Gonzalo destacó que por primera vez se creaba una ley de protección de espacios naturales a petición de los Ayuntamientos implicados: "Va a ser un parque muy metropolitano que servirá de modelo de integración de los espacios verdes protegidos en un medio urbano." ■

Se endurecen las sanciones para los autores de pintadas

EL pasado 11 de marzo entró en vigor la nueva Ordenanza Municipal que, entre otras cosas, prohíbe realizar inscripciones o pintadas en paredes, muros, quioscos, cabinas, fachadas, farolas, verjas, vallas, señales de tráfico, contenedores, papeleras y mobiliario urbano en general.

Esta Ordenanza Municipal, denominada de "Gestión de los residuos sólidos y regulación de limpieza viaria", prevé un régimen sancionador fuerte ya que podrán ser inicialmente sancionados con una multa de 25.000 pesetas. Si las pintadas fueran varias se considerará la reincidencia y se podrá imponer una multa de hasta 100.000 pesetas (art. 139.2). Este límite de sanción viene marcado por la Ley 42/75 de Gestión de Residuos Sólidos Urbanos.

El expediente de infracción se inicia por la Policía Local o por los inspec-

"Si son reincidentes la multa puede elevarse a 100.000 Pesetas"

"En todos los casos se obligará su limpieza"

res de Area Municipal de Medio Ambiente del Ayuntamiento de Getafe. Una vez iniciado el expediente se abre un período de 15 días en los que el infractor puede presentar alegaciones.

El objetivo de esta Ordenanza es evitar el "trabajo" de los "profesionales" de las pintadas. En todos los casos se exigirá la limpieza de este tipo de inscripciones. ■

Se abre el concurso de adjudicación de parcelas de Los Espartales

EL Consorcio Urbanístico Getafe Norte, formado por la Comunidad de Madrid y el Ayuntamiento de Getafe, ha convocado el concurso de adjudicación de la mayoría de las parcelas del polígono urbanístico de Los Espartales.

Son en concreto 18 parcelas que permitirán la construcción de 2.026 viviendas

en el citado polígono. Todas estas viviendas cuyos terrenos salen a concurso son viviendas de protección oficial, con las características propias de las mismas.

El plazo de retirada de los pliegos de condiciones comienza el 4 de abril y termina el 14. EL Consorcio contesta aclaraciones hasta el 22 de abril y la

presentación de ofertas se realizará desde el 25 de abril al 9 de mayo. La apertura de plicas se realizará a las 12 horas del día 10 de mayo de 1994.

Todas estas actuaciones tendrán lugar en las oficinas del Consorcio Urbanístico "Getafe Norte" situadas en la calle Ricardo de la Vega, 3. ■

Se fundó la Asociación Mixta de Separados, Divorciados y Viudos, en Getafe

EL pasado 19 de marzo se constituyó la Junta Directiva de la Asociación Mixta de Separados, Divorciados y Viudos, en Getafe. Esta Asociación nace con el objetivo de que sus miembros hagan cosas juntos, después de estar en una situación anímica parecida. Además permitirá que sus miem-

bros se conozcan y se formen grupos de actividades. La portavoz de la asociación nos comenta que se parte de un entendimiento común mirando al futuro con optimismo.

En la actualidad esta asociación, a una semana de su constitución, cuenta con 25 miembros, que se reúnen en la

sede de la Asociación los martes, miércoles y sábados a partir de las 18,30 horas. La sede de la Asociación, cedida por el Ayuntamiento, se encuentra en la calle Garcilaso, 47, bajo.

En la creación de esta asociación ha intervenido de forma fundamental el Centro Municipal de la Mujer. ■

El Consejero de Salud presentó la guía de orientación para adolescentes "Y tú... ¿de qué vas?"

El pasado 23 de marzo el Consejero de Salud, Pedro Sabando, y el Alcalde de Getafe presentaron una guía de orientación integral para adolescentes en el Centro Cívico de San Isidro. Esta guía está orientada a los jóvenes que inician un nuevo período educativo y que se plantean numerosos interrogantes que incluyen todos los ámbitos de su personalidad. Pedro Sabando destacó la importancia de documentos como éste en la formación de los adolescentes. Al acto asistió también el Director Provincial del Insalud, Antolín Rodríguez.

EN el acto de presentación, el Consejero de Salud de la Comunidad de Madrid, Pedro Sabando, subrayó la trascendencia que puede tener para la formación de un adolescente publicaciones de este tipo: "En un momento de su vida, en que el adolescente se plantea muchas preguntas de todo tipo, instrumentos como éste colaboran a despejar alguna de estas interrogantes; no sólo en el campo educativo, que es en el que más se ha trabajado hasta el momento, también en todos los aspectos personales, familia, hábitos de salud, y algo que a mí me preocupa cada vez más: el incremento del consumo de alcohol en edades cada vez más tempranas. Si los adultos no respondemos de inmediato en la dirección adecuada, podemos crear una gran frustración en toda una generación".

Servicio Psicopedagógico

María José Petit, directora del Servicio Psicopedagógico Municipal, explicó el contenido de esta guía de autoevaluación y sus objetivos. Los capítulos abordan toda la problemática que un joven se plantea: "Ser adolescente", "El Instituto", "Motivación para el Instituto", "Técnicas y hábitos de estudio", "Relaciones familiares", "Autoconcepto", "Relaciones sociales", "Hábitos de salud" y "Direcciones que te pueden servir".

Al final de cada capítulo se incluye un cuestionario para que el adolescente pueda autoevaluarse en una escala de 1 a 5 con un apartado de "manos a la obra" donde se le da pistas para que él mismo pueda prevenir o corregir lo que no le satisface.

En la introducción a la guía el joven puede leer: "Seguro que más de una vez



Un momento del acto de presentación de la guía "Y tú... ¿de qué vas?"

te has encontrado preguntándote: ¿qué cosas me gustan?, ¿cómo estoy?, ¿por qué actúo de una determinada manera? No es tarea fácil conseguir un comportamiento, una manera de ser que nos satisfaga completamente. Pretendemos darte alguna idea para que te orientes sobre cuál es, de una manera global, tu forma de actuar y luego puedas decidir si te apetece seguir así, o por el contrario hay cosas que te gustaría modificar, para sentirte más a gusto contigo mismo y con las personas que te rodean.

El Director Provincial del Insalud, Antolín Rodríguez, resaltó, la importan-

cia que trabajos así tienen para una correcta formación del adolescente y su sentido preventivo en el desarrollo de futuras patologías.

La guía es el resultado de un equipo de profesionales de la Delegación de Educación, de Salud, del Centro de Atención a las Drogodependencias del Ayuntamiento de Getafe y los departamentos de Orientación de Enseñanzas Medias del Ministerio de Educación y del Servicio de Salud Pública del Area 10 de la CAM y del Insalud, todo ello coordinando por el Servicio Psicopedagógico Municipal. ■

El Concejal de Desarrollo Económico nos cuenta el proyecto más ambicioso de promoción industrial municipal

Francisco Hita: "En el polígono de Los Olivos se crearán a medio plazo más de 7.500 puestos de trabajo"

El pasado 24 de marzo finalizó el plazo de presentación de ofertas para la venta en propiedad de 93 parcelas de uso industrial en primera fase de promoción del Polígono Industrial de "Los Olivos". Esta promoción es el proyecto industrial municipal más ambicioso en los últimos años. Se han puesto a disposición de industriales y empresarios 93 parcelas de 525 a 17.000 metros cuadrados en unas condiciones económicas y unas formas de pago ventajosas, desde 15.000 pesetas el metro cuadrado. El Concejal de Desarrollo Económico, Francisco Hita, nos habla en más profundidad de este proyecto.

¿ESTE es el inicio de promoción del polígono industrial de "Los Olivos"?

— Sí, este es el inicio. Promovemos el polígono industrial de "Los Olivos". Y digo promovemos porque esta promoción es el resultado del acuerdo y del esfuerzo de todos aquellos que participan en hacer posible el desarrollo de suelo industrial. En este proceso hay que tener en cuenta dos factores que, a mi juicio, han sido determinantes: la decidida voluntad del Gobierno Municipal para posibilitar la instalación de nuevas empresas en Getafe y el acuerdo y apoyo de los partidos políticos, agentes sociales, sindicatos y empresarios, que hemos trabajado con este objetivo común.

— ¿Cómo se "produce" suelo industrial?

— Es verdad que se trata de "producir"; es producir suelo en condiciones asequibles para los empresarios. Hacerlo así conlleva un proceso de ajuste de los diferentes factores que intervienen. Para lograrlo se utilizan distintas figuras legales de administración urbanística. En este caso se ha usado la expropiación y el acuerdo con los propietarios del suelo. Lógicamente un proceso de estas características es largo pero facilita que exista promoción de suelo industrial en épocas de crisis durante las cuales la iniciativa privada, a veces, no asume esos riesgos. Tengo que añadir que el esfuerzo de ser asequibles se concreta en un precio.

— ¿Existe interés por parte de los industriales y empresarios?

— Evidentemente. Ya se publicó en este mismo boletín una lista de 253 empresas que se interesaron por escrito. No obstante y en el plazo de concurso hemos hecho un esfuerzo para que este interés se acreciente. He enviado una carta personal a las empresas citadas y a mil más que están reflejadas en nuestra base de datos. Asimismo, hemos realizado más de 400 llamadas telefónicas a distintas empresas y hemos publicado 14 anuncios en la prensa nacional, comunitaria y local. También hemos publicado 3.000 hojas informativas, de las denominadas "El Ayuntamiento de Getafe, informa", todo ello en la seguridad de que contribuirá a promover este polígono y a mantener el interés de los empresarios.

— Esta actuación ¿creará puestos de trabajo?

— Las empresas interesadas que he mencionado con anterioridad manifestaban que crearían 2.691, con una previsión realizada por ellos mismos de crear 4.826 más a medio plazo. Todos estamos informados de la evolución económica

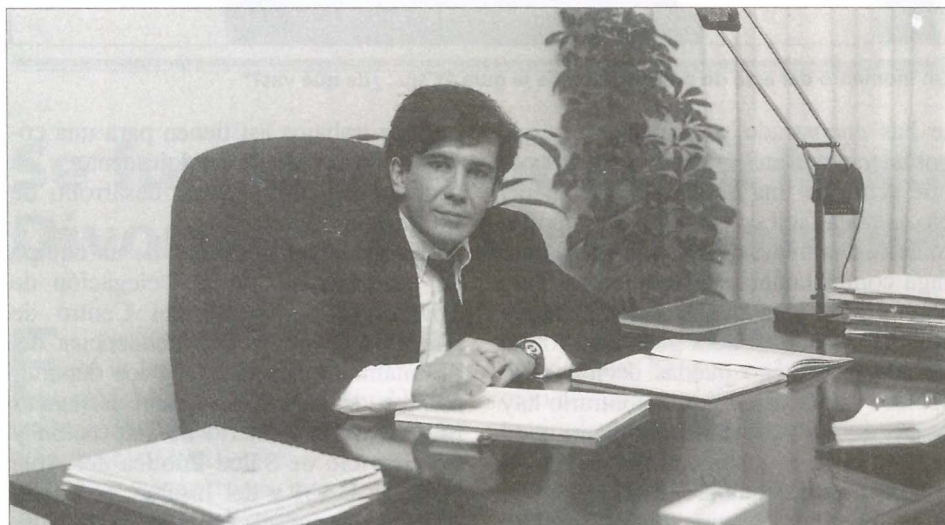

Francisco Hita Concejal de Desarrollo Económico y Medio Ambiente

**"El nuevo polígono
estará terminado a
finales de 1995"**

española en los últimos meses, que hace que yo sea moderadamente optimista, pero también sé, por experiencia, que cuando los empresarios afirman que van a crear un puesto de trabajo siempre lo dicen con una gran dosis de prudencia.

— ¿Cuándo “veremos” empresas en el polígono industrial “Los Olivos”?

— Dentro de dos meses vamos a iniciar las obras de urbanización, obras que durarán 18 meses, por lo tanto, el Polígono estará terminado a finales de 1995. Vamos a procurar que en algunos casos se pueda simultanear la urbanización del polígono con la construcción de naves industriales que facilitará la instalación inmediata de las empresas.

— ¿La promoción de suelo industrial es la única actuación de promoción industrial?

— Es una parte importante pero es evidente que no la única. El Ayuntamiento de Getafe ejerce una acción permanente de apoyo a las empresas y al fomento del empleo. Desde nuestra sociedad municipal GISA se informa, se asesora, se forma y se hace viable el conjunto de iniciativas empresariales y de PYMES que

«La promoción industrial es una de nuestras metas. "Los Olivos", "El Arroyo Culebro", y la segunda fase de "San Marcos" son las cabezas visibles de una apuesta muy fuerte»

acuden con este objeto a nuestras oficinas. En este mismo sentido, toda nuestra actividad va dirigida a la consecución de ayudas y subvenciones a las empresas y comercios que lo solicitan. También desde esta misma empresa municipal se impulsan proyectos de economía social de instalación de nuevas empresas en nues-

tro Centro de Empresas, situada en el polígono industrial de “Los Angeles” y colaboramos en las políticas locales de lucha contra el desempleo con la Fundación Getafe Formación y Empleo.

— ¿El polígono industrial de “Los Olivos” es la última etapa?

— No es la primera ni va a ser la última, ya que recientemente se ha promovido suelo industrial en “San Marcos” y “El Lomo” y se promoverá en los futuros polígonos de “Los Molinos” en la carretera de Andalucía, y “El Quijobar”, en la carretera de Toledo. Serán etapas a cubrir de la misma forma que estamos cubriendo en la actualidad la de “Los Olivos”.

La promoción industrial es una de las apuestas más decididas del Gobierno Municipal, ya que no debemos olvidar que el BBV está desarrollando el Centro Logístico de Abastecimiento en el “Arroyo Culebro”, con una inversión inicial de 10.000 millones de pesetas y que el concurso de adjudicación de parcelas de la segunda fase del polígono de “San Marcos” es inminente. “Los Olivos”, “San Marcos” y “Arroyo Culebro” son las cabezas visibles. ■

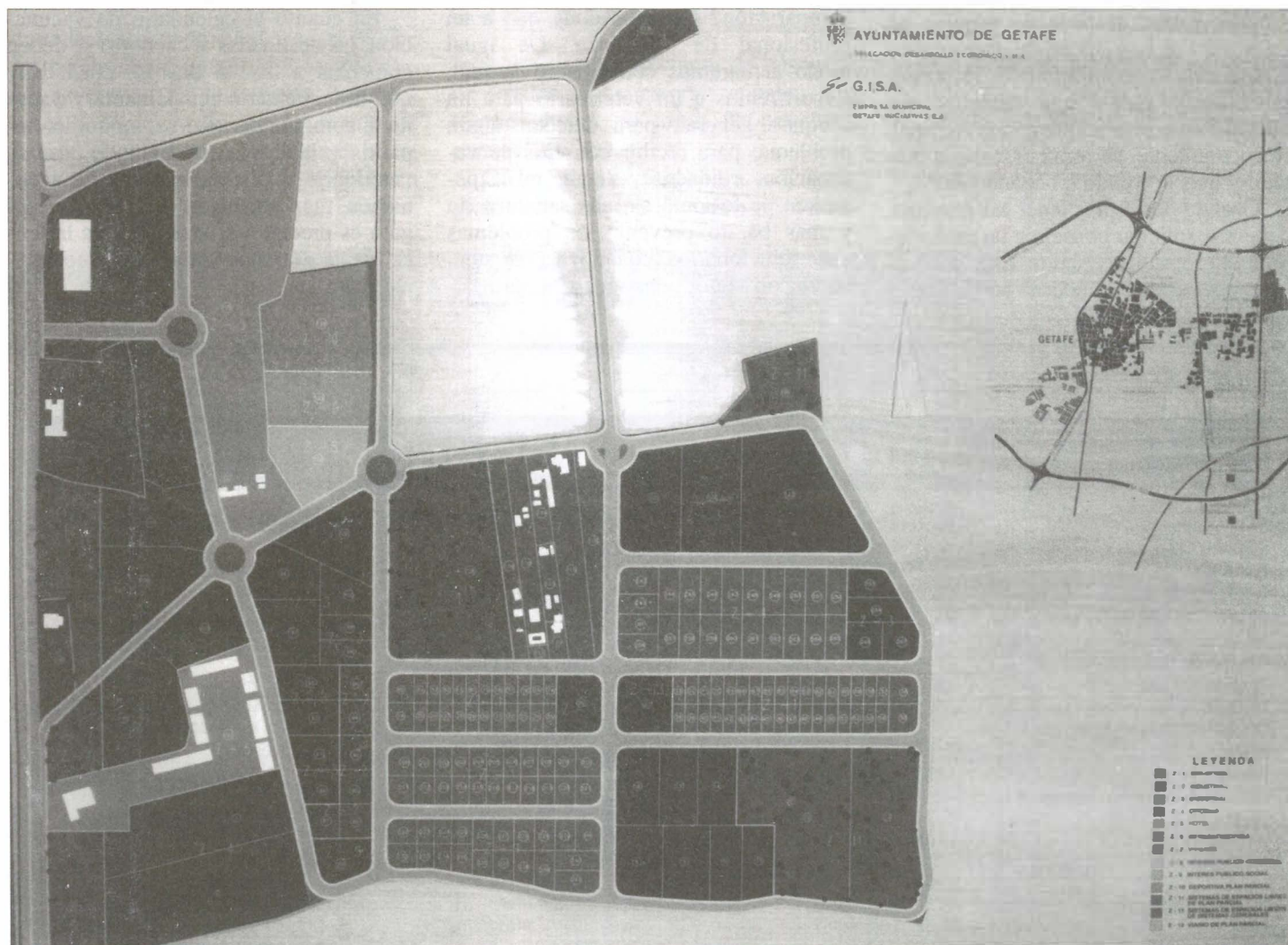

Maqueta del polígono industrial "Los Olivos"

Dentro de la campaña informativa emprendida con el Ayuntamiento

La Asociación Sur Amigos del Perro recuerda los cuidados imprescindibles de éste

EL Ayuntamiento de Getafe y la Asociación Sur de Amigos del Perro continúan con la campaña de información sobre la tenencia de animales domésticos y la forma de cuidado que requiere para que la convivencia con su propietario y con el resto de las personas sea lo más grata posible. Dentro de esta campaña, Jacinto Delgado, veterinario de la Asociación Sur de Amigos del Perro, nos recuerda una serie de consideraciones que todos debemos tener en cuenta a la hora de adquirir un cachorro:

Un animal para nosotros debe ser alguien, no algo. Desgraciadamente, en muchos casos, después de adquirir un cachorro que nos enterece, empezamos a descubrir los compromisos, responsabilidades y gastos que tenemos que afrontar tras esta adquisición. Al final, frecuentemente, se toma el camino más fácil y más horrendo: el abandono.

Cuando decidimos tener esa mascota, debemos solicitar consejo a un profesional, veterinario o criador. Esta persona nos indicará, basándose en nuestros

gustos, tiempo libre, composición de la familia, situación económica y otros factores, el animal más adecuado de compañía. En el caso del perro, siempre nos hacemos la pregunta ¿es mejor uno mestizo o uno de raza?: La respuesta es que un mestizo es más económico y puede darnos las mismas satisfacciones; uno de raza, en cambio, tiene la ventaja de que se pueden conocer de antemano sus cualidades, su carácter y su comportamiento.

Una vez que tenemos las mascota la pregunta que nos asalta es: ¿qué debemos hacer? Veamos, si poseo un coche, ¿a quién recorro para su mantenimiento y reparación? No cabe duda que a un profesional de confianza. De igual modo actuaremos con nuestro animal. Recurrirémos a un veterinario para un chequeo general, para detectar algún problema, para recibir consejos de vacunación, cuidados... Según mi experiencia profesional es más satisfactorio y más barato prevenir los problemas que solucionarlos cuando ya existen. Basta con seguir unas sencillas normas.

En lo referente a la alimentación, es recomendable que la adquisición de un cachorro debe producirse cuando éste tenga al menos un mes en el que habrá recibido un buena lactación materna. Eso mismo le ayudará a comenzar una dieta sólida con lo que evitamos un brusco cambio de alimentación. En este apartado de cuidados, el calcio constituye un mito en la alimentación canina. Es necesario advertir que una mala dieta no la mejoramos con la administración de calcio. Una dieta equilibrada no precisa suplemento de calcio o vitaminas. Lo que si está claro es que un exceso de calcio produce descalcificación.

En cuanto al calendario de vacunación, las destinadas al cachorro se deben comenzar a los 45 días de edad. Hay que desparasitarlo previamente y vacunarle contra el parvovirus, moquillo, hepatitis y leptespirosis. En todo caso el veterinario explicará la pauta de vacunación más adecuada. En el caso del gato es preciso vacunarle contra la leucemia, la pauleucopenia y enfermedades respiratorias. ■

Servicios ciudadanos

Ayuntamiento de Getafe

Ramón y Cajal, 22

Tel.: 695 03 04

Teléfono directo de Información

Ayuntamiento de Getafe

Tel.: 683 95 09

Oficina de Información en

Perales del Río

Tel.: 684 75 66

Oficina de Información en

El Bercial

Tel.: 681 74 39

Oficina de Información en el

Sector Tres

Tel.: 683 98 06

SEGURIDAD CIUDADANA

Policía Municipal

Avda. Arcas del Agua, s/n.

Tel.: 681 33 62

Proteccion Civil

Avda. Arcas del Agua, s/n.

Tel.: 682 19 12

Bomberos

Avda. Ciudades, s/n.

Tel.: 681 29 45

Urgencias: 696 07 08

Comisaría

C/ Churruca, s/n. Tel.: 695 76 39

SANIDAD

Centro Municipal de Salud

C/ Perales, 6. Tel.: 681 51 76

Centro Salud Mental

C/ Alvaro Bazán, 12. Tel.: 682 30 12

CENTROS DE SALUD

C. S. Los Angeles

Avda. Angeles, 57.

Tel.: 683 92 40

C. S. El Bercial

C/ Delfín, 6.

Tel.: 682 05 91

C. S. Margaritas

C/ Madrid, 129.

Tel.: 695 12 67

C. S. Juan de la Cierva

C/ Juan de la Cierva, s/n.

Tel.: 695 51 98

C. S. Sánchez Morate

C/ Sánchez Morate, s/n.

Tel.: 683 25 85

C. S. El Greco

Avda. Reyes Católicos, s/n.

Tels.: 681 75 12

681 75 95

C. S. Sector Tres

Avda. Juan Carlos I, s/n.

Tel.: 682 58 96

Hospital Universitario de

Getafe

Ctra. Leganés.

Tel.: 683 93 60

AMBULANCIAS

Cruz Roja

C/ Leganés.

Tel.: 695 60 47

Puesto de Socorro

Tel.: 683 66 41

TELEFONOS DE INTERES

Teléfono Enseres Usados

Tel.: 682 29 38

OMIC

Tel.: 695 56 29

Centro de la Mujer

C/ San Eugenio, 8.

Tel.: 683 70 70

Del 25 al 29 de abril

Se celebrarán las V Jornadas de Orientación Universitaria

DEL 25 al 29 de abril se celebrarán las V Jornadas de Orientación Universitaria en Getafe dirigidas a alumnos de COU y último curso de Formación Profesional. Estas jornadas tienen como objetivo informar a los estudiantes sobre las opciones que se les ofrecen al terminar la enseñanza media tanto desde el sistema educativo formal como orientación ocupacional. De esta forma los jóvenes tendrán las referencias necesarias para que tomen una decisión adecuada.

Estas jornadas se celebrarán en todos los Institutos de Getafe que las han solicitado y todos los alumnos podrán disponer de la documentación necesaria.

Las conferencias constan de dos fases; en la primera, profesores de la Universidad dan las pautas para facilitar la entrada a la Universidad y a los módulos profesionales, con todos los requisitos necesarios. En la segunda, profesionales y técnicos del Ayuntamiento de Getafe. Se van a tratar las distintas alternativas en la formación ocupacional con sus convocatorias, programas, organis-



En el Instituto Puig Adam

mos convocantes, técnicas de búsqueda de empleo, convocatorias anuales..., al término habrá un turno de preguntas para aclarar dudas.

Estas jornadas responden a un programa conjunto que organiza el Ayunta-

miento de Getafe a través de su Servicio de Información Juvenil dependiente del Organismo Autónomo de Juventud y Deportes, con la colaboración de la Delegación de Educación y Formación y la Universidad Politécnica de Madrid. ■

Calendario de las jornadas

- INSTITUTO MANUEL AZAÑA

Lunes 25, a las 9,30 horas

Avda. de las Ciudades, s/n

- INSTITUTO SILVERIO LANZA

Lunes 25, a las 11,30 horas

Avda. de las Ciudades, s/n. Teléf. 682 08 15

- INSTITUTO LEON FELIPE

Martes 26, a las 9,30 horas

Avda. Fuerzas Armadas, s/n Teléf. 681 80 80

- INSTITUTO PUIG ADAM

Martes 26, a las 12 horas

C/ Toledo, s/n. Teléf. 695 02 79

- INSTITUTO CLARA CAMPOAMOR

Miércoles 27, a las 9 horas

Senda de Mafalda, s/n. Teléf. 681 02 02

- INSTITUTO JOSE HIERRO

Miércoles 27, a las 11 horas

Avda. Juan Carlos I, s/n. Teléf. 682 12 13

- INSTITUTO CARPE DIEM

Miércoles 27, a las 13 horas

Senda de Mafalda, s/n.

Teléf. 682 71 61

- INSTITUTO SATAFI

Jueves 28, a las 9,30 horas

Avda. de las Ciudades, s/n.

Teléf. 683 06 60

- INSTITUTO ALARNES

Jueves 28, a las 11,30 horas

C/ Toledo, s/n.

Teléf. 681 42 03

- INSTITUTO LAGUNA DE JOATZEL

Viernes 29, a las 9,30 horas

Avda. Vascongadas,

Teléf. 681 67 63

- GETAFE VIII

Viernes 29, a las 12 horas

Parque de la Alhóndiga, s/n. Teléf. 683 16 21

Del 13 al 16 de abril en Getafe

Se celebrarán unas jornadas interculturales



En el Polideportivo San Isidro se celebrará el día 16 un festival de folklore intercultural

Con el lema "Getafe, mosaico de gentes y culturas" diversas delegaciones del Ayuntamiento de Getafe, junto con diversos colectivos de nuestro municipio, han organizado unas jornadas interculturales que incluyen exposiciones artesanales, mesas redondas, talleres infantiles, representaciones teatrales... Estas jornadas se desarrollarán desde el 13 hasta el 16 de abril en diversos lugares de Getafe.

Estas jornadas tienen como objetivo reflejar toda la riqueza étnica que tiene Getafe, formada por un mosaico "multicultural" que representa a distintas regiones, países y grupos sociales.

El programa es el siguiente:

- **13 de Abril. Hospitalillo de San José**
18,00 horas. Muestra de artesanía y exposición de fotografía; se in-

cluyen demostraciones de artesanos.

18,30 horas. Actuación de Maele (grupo de folklore guineano)

19,30 horas. Degustación gastronómica.

- **14 de Abril.**

10,30 - 15,00 horas. Sesión de trabajo con profesionales. Hospitalillo de San José.

18,30 horas. Mesa Redonda: "Fenómeno de la inmigración. Situación y dificultades del inmigrante". Hospitalillo de San José.

17,30 - 19,30 horas. Talleres infantiles. Centro Cívico de San Isidro.

- **15 de Abril**

18,30 horas. Representación teatral y debate bajo el título "Respeto a la diferencia". Hospitalillo de San José.

17,30 - 19,30 horas. Talleres Infantiles. Centro Cívico de San Isidro.

- **16 de Abril**

12,00 horas. Juegos interculturales de infancia. Parque de San Isidro.

20,00 horas. Clausura y actuación. Festival de folklore de diversas culturas. Frontón polideportivo San Isidro.

Participan en estas jornadas las Delegaciones de Cultura y Servicios Sociales del Ayuntamiento de Getafe; Grupo de Inmigrantes San Isidro; Grupos de Promoción Social de los barrios de San Isidro y Juan de la Cierva; Cruz Roja, Juventud y Asamblea Local; Casas Regionales de Andalucía, Extremadura y Murcia; Presencia Gitana; Delegación Diocesana de Inmigrantes, y Grupo de alumnos de adultos de Juan de la Cierva. ■

Actividades Casa Regional de Murcia

La Casa Regional de Murcia, que tiene su sede en el antiguo Centro Cívico de La Alhóndiga, en la calle Maestro Arbós, 13, ha organizado una representación teatral el próximo 9 de abril, en su sede.

Será el 9 de abril, a las 19 horas, a cargo del grupo de teatro Aula Cultural de la Mujer, P.S. Kebasti, con los sainetes: "La risa del pueblo", de Carlos Arniches; "Dios te ampare", de Antonio Ramos, y "Los galgos", de Antonio Ramos, con la dirección de María Luisa Velasco.

Programación de teatro

Gemma Cuervo, Héctor Alterio y Lola Greco, en Getafe

VIERNES 15

- **Presentación del libro "Creaciones en la periferia"**, del II Certamen Mujer y Poesía y I Certamen de Relatos de Mujer.

Teatro. Monólogo de Gemma Cuervo: "Tres idiotas españolas".

Texto de Lidia Falcón.

Lugar: Centro Municipal de Cultura.

19 horas.

- **Programación especial para la tercera edad.** Grupo Ricardo de la Vega. Sainetes.

Lugar: Centro Cívico de Perales del Río.

19 horas.

- **Taller de teatro del Centro Cívico de El Bercial**

Lugar: Centro Cívico de El Bercial.

19,30 horas

SABADO 16 Y DOMINGO 17

- **Red de teatro CAM.** Representación de "Escorial", de Michel de Ghelderode, por Teatro de la Danza, con Héctor Alterio y Lola Greco.

Lugar: Centro Municipal de Cultura.

20 horas. Precio: 500 ptas.

LUNES 18

- **Campaña Escolar** con el grupo Taormina. Representación de "Magín", de José Palacios.

Lugar: Centro Municipal de Cultura.

10,30 horas. ■

Continúa el ciclo de cine en versión original

Durante los jueves del mes de abril continúa el ciclo de cine en versión original, en los cines Avenida, en colaboración con la Delegación de Cultura del Ayuntamiento de Getafe. Los pases son a las 18, a las 20,15, y a las 22,30 horas. El programa es el siguiente:

Jueves 14 de abril

"La quimera del oro", de Charles Chaplin

Jueves 21 de abril

"Esa pareja feliz", de Berlanga-Bar-dem

Jueves 28 de abril

"Los amigos de Peter", de Kenneth Branagh. ■

Conciertos de música sacra

7, 8, 9 y 10 DE ABRIL

III Encuentro de Grupos Corales en torno a la música sacra

Lugar: Catedral de la Magdalena.

21 horas.

JUEVES 21 DE ABRIL

Ciclo de música de cámara. St Bride's Chamber Orchestra (Gran Bretaña)

Lugar: Centro Municipal de Cultura.

20 horas.

Patrocinado por Fundación Caja de Madrid.

VIERNES 22 DE ABRIL

Ciclo de música de cámara. Trío de Cuerda Beethoven

Lugar: Centro Municipal de Cultura.

20 horas.

Patrocinado por Ibercaja. ■



En la catedral de la Magdalena se celebrará el III Encuentro de Grupos Corales en torno a la música sacra

Los hermanos Montesinos no paran



Miriam Montesinos

Rubén y Miriam, Miriam y Rubén. Estos dos hermanos, de apellido Montesinos, luchadores de Taekwondo, no paran de conseguir títulos y medallas allá donde participan. En el Campeonato de España Absoluto, celebrado los pasados 11, 12 y 13 de febrero en Torrelavega (Santander), Miriam conseguía una medalla de bronce y Rubén la de plata en su categoría.

Miriam conseguía la medalla de bronce y disputaba un combate para meterse en la plata y el oro con una riojana. Las cosas no salieron como esperaba, merced sobre todo a que esta luchadora de La Rioja entrena en el Centro de alto Rendimiento de Cataluña. Todos los clasificados participarán en el Campeonato Copa del Rey, a celebrarse la primera semana de junio.

Asimismo, destaca el nivel altísimo del citado campeonato, donde se dieron

cita competidores de élite a nivel olímpico, europeo y mundial, entre las que sobresalían las olímpicas Elena Benítez y Elisabeth Delgado.

Por su parte, Rubén logró la medalla de plata. Perdía el oro ante el campeón del mundo universitario, Enrique Mendoza. La veteranía y el bagaje del campeón prevalecieron, aunque Rubén le sorprendió con su potencia y rapidez.

Ambos ya preparan la Copa del Rey, en la que esperan conseguir estar entre los mejores. Al Campeonato de España acudieron 15 competidores de Madrid, destacando que volvieron con nueve medallas, a pesar de ser una federación con una media de edad de 18 años.

Tampoco podemos cerrar esta información sin apuntar la medalla de oro conseguida por Rubén en el Campeona-

to Universitario de Madrid, celebrado el pasado 14 de Marzo, en las instalaciones de la Universidad Carlos III. ■

BREVES

Juan Villarino González, atleta del Club Atletismo Los Angeles, se proclamaba campeón de España de 600 m. lisos, el pasado 20 de marzo en Valencia. Con su victoria establecía un nuevo récord nacional, al bajar el anterior en 2 segundos, dentro de la categoría cadete. Una vez más se pone de manifiesto el nivel de los atletas locales, quienes no cesan de conseguir éxitos tanto a nivel local como nacional. ■

Cursos de iniciación a la montaña y deportes aéreos



El Curso de Iniciación a los Deportes Aéreos oferta 50 plazas. El programa de estudios está compuesto por la introducción al parapente, introducción al ala delta, introducción ultraligeros y contenidos de carácter general.

El Organismo Autónomo de Juventud y Deportes, a través del Club de Vuelo Libre y Tourayya, organiza sendos cursos de iniciación a la montaña y a los deportes aéreos.

El lugar de realización de la parte teórica es en el aula del Polideportivo San Isidro, el día 22 de abril de 19 a 21 horas. Las prácticas se realizarán en San Martín de la Vega y Ugena, en fines de semana a determinar.

Las inscripciones se realizan desde el pasado 21 de marzo hasta el 15 de abril en las oficinas de Administración del O.A.M.J.D., Plaza Rafael Pazos Pría, sin número, de lunes a viernes de 10 a 13 horas, y lunes y jueves de 17 a 19 horas.

Los requisitos son tener entre los 16 y los 30 años, aunque podrán realizarlo menores de 18 años con autorización paterna. Se necesita fotocopia del

D.N.I. y el pago de 1.000 pesetas de matrícula.

El curso de Iniciación a la Montaña oferta 25 plazas. El programa de estudio comprende introducción a la escalada, material y equipo, técnicas de nudos, técnicas de escalada y rappel, grados de escalada y escuela de escalada.

Las clases teóricas se realizarán en el aula del Polideportivo San Isidro los días 4, 6, 9 y 13 de mayo de 19,30 a 21,30 horas. Las prácticas se llevarán a

cabo en La Pedriza, los días 7, 8, 14 y 15 de mayo.

Las inscripciones se harán desde el 11 al 19 de abril, en el mismo lugar que el cursillo anterior y en los mismos días y horarios.

Los requisitos son tener entre los 16 y los 30 años, necesitando los menores de 18 años autorización paterna. Fotocopia del D.N.I., matrícula de 1.000 pesetas, además de 5.500 de tasa federativa los mayores de 18 años y 3.000 los menores. ■

INSCRIPCIONES

CURSO DE INICIACION A DEPORTES AEREOS

HASTA EL 15 DE ABRIL.

ORGANISMO AUTONOMO DE JUVENTUD Y DEPORTES.

LUNES A VIERNES DE 10 A 13 HORAS.

LUNES A JUEVES DE 17 A 19 HORAS.

CURSO DE INICIACION A LA MONTAÑA

DEL 11 AL 19 DE ABRIL.

ORGANISMO AUTONOMO DE JUVENTUD Y DEPORTES.

LUNES A VIERNES DE 10 A 13 HORAS.

LUNES A JUEVES DE 17 A 19 HORAS.



Farmacias

A: Abierto día y noche (cierra de 1.45 a 5).

C: Abierto hasta las 10 de la noche (cierra de 1.45 a 5).

B: Abierto hasta las 10 de la noche.

D: Servicio nocturno desde las 10 de la noche a 9.30 del día siguiente.

- DIA 1: A.- Barraquer, 9
B.- Rojas, 36-38
- DIA 2: A.- Avda. Ciudades, 10
B.- Brunete, 2
- DIA 3: C.- Córdoba, 2
A.- Madrid, 48
- DIA 4: C.- Avda. Ciudades, 54
B.- San Vicente, 13
D.- Madrid, 48
- DIA 5: C.- Azahar, 1
B.- Alonso Mendoza, Esq. a Paloma
D.- Madrid, 40

- DIA 6: A.- Arboleda, 21
B.- Titulcia, 15
- DIA 7: A.- Madrid, 40
B.- Avda. Angeles, 43
- DIA 8: C.- Granada, 3
B.- General Pingarrón, 9
D.- Madrid, 48
- DIA 9: C.- Perales, 11
B.- Avda. Aragón, 34
D.- Madrid, 40
- DIA 10: A.- Pza. Constitución, 10
B.- Alonso de Mendoza, 24
- DIA 11: A.- Avda. Juan de la Cierva, 36

- B.- Zaragoza, 12
- DIA 12: C.- Sánchez Morate, 11
B.- Cervantes, 5
D.- Madrid, 40
- DIA 13: C.- Garcilaso, 40
B.- Avda. Angeles, 9
D.- Madrid, 48
- DIA 14: A.- Madrid, 85
B.- Avda. Aragón, 16
- DIA 15: C.- Maestro Bretón, 19
B.- León, 6
D.- Madrid, 40

El Director de la Agencia de Medio Ambiente y el Alcalde, en Perales del Río

El Director de la Agencia de Medio Ambiente de la Comunidad de Madrid y el Alcalde de Getafe, Pedro Castro, recorrieron diversas zonas de Perales del Río, con el fin de que Arturo Gonzalo conociera de primera mano los problemas medioambientales existentes, con el objetivo de adoptar la solución más pertinente. En su primera visita a Getafe como Director de la Agencia de Medio Ambiente, Arturo Gonzalo, se mostró preocupado por los problemas medioambientales del barrio y declaró su apoyo a formar una mesa de trabajo conjunta de todos los agentes sociales implicados con el fin de resolverlos.

Para el Director de la Agencia de Medio Ambiente es preciso, en un primer momento, sanear la cuenca del arroyo Culebro y corregir los vertidos industriales de algunos polígonos que se encuentran fuera del término municipal de Getafe. ■



CONCIERTOS

3^{er} Encuentro

MÚSICA SACRA

Del 7 al 10 de Abril
1994

A las 21 horas



CATEDRAL DE LA MAGDALENA

III ENCUENTRO
DE GRUPOS CORALES
EN TORNO A LA
MUSICA SACRA

Escolanía Udaberría.
Coro Infantil del
País Vasco

Coro de San Jorge

Coro de la CAM

Coral de Getafe y
Orquesta Festival de
Música Sacra
de Getafe

JETAFAE
JOVEN
tu plan



AYUNTAMIENTO DE GETAFE
Delegación de Cultura y
Participación Ciudadana



Comunidad de
Madrid