

GETAFE

Boletín Informativo del Ayuntamiento

N.º 212 - 15 MARZO 1994

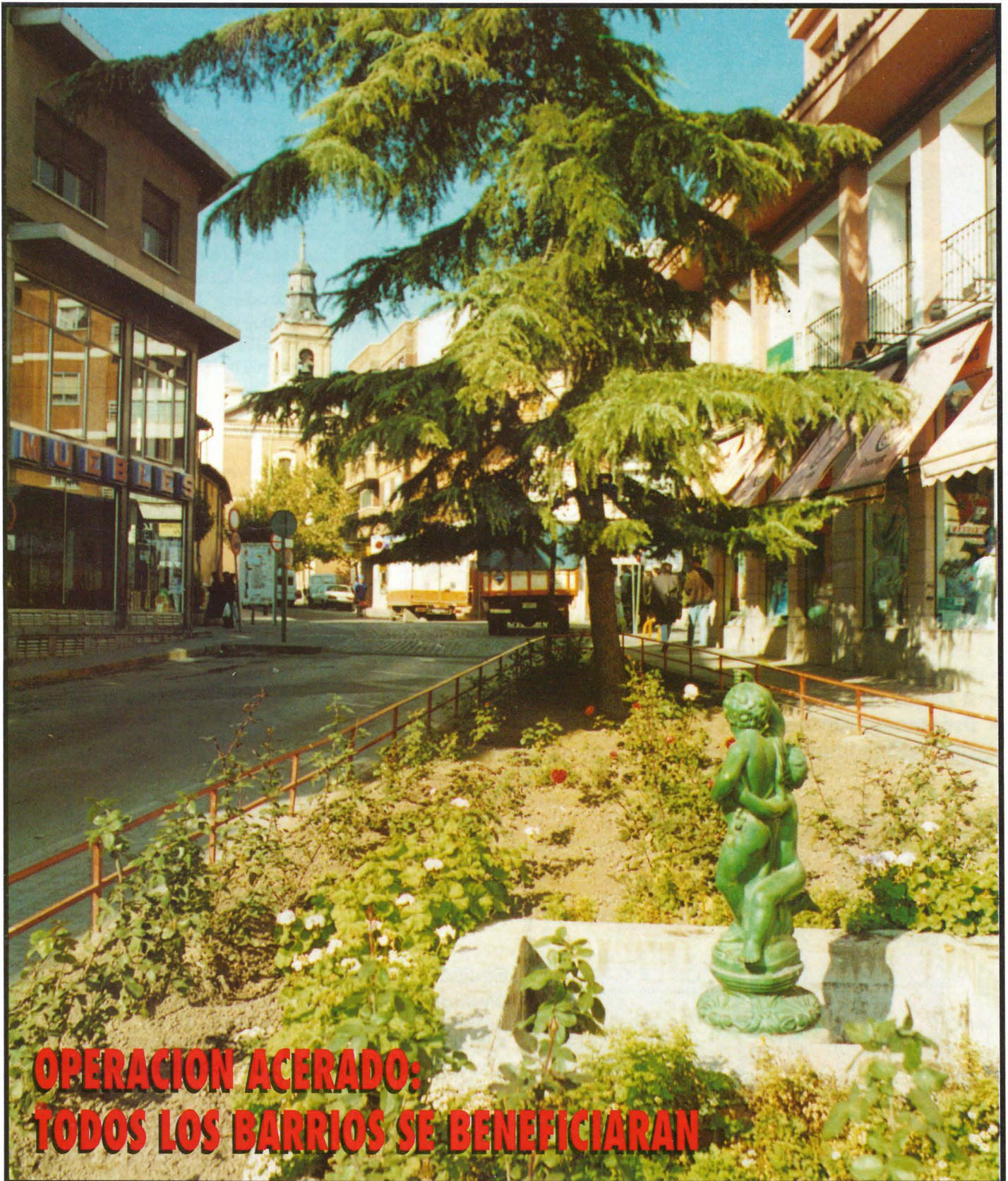

**OPERACION ACERADO:
TODOS LOS BARRIOS SE BENEFICIARAN**

**Se crea el Registro Municipal
de Uniones de Hecho**

**El Parque de Bomberos,
más cerca**

Se constituyó el Club de Pesca Deportiva y Cultural



Imagen de la socia infantil más joven (ocho años) en Burguillo.

En el barrio del Sector Tres de Getafe se ha constituido la Sociedad Deportiva Cultural de Pesca. Cuenta ya con 33 socios, la mayoría residente en el Sector Tres, pero que está abierta a cualquier vecino del resto de Getafe. Su presidente, Rafael Sanz, nos recuerda que el domicilio social de este club de pesca se encuentra en la sede de la Cooperativa General Palacios, en la plaza del Arpa, s/n. Cualquier persona que esté interesada en ser miembro de este nuevo club puede pasarse cualquier miércoles a partir de las 20.30 horas.

Este club nace con el objetivo de poner al alcance de los niños este deporte tan sano que a la vez les permitirá descubrir por sí mismos el encanto de la naturaleza. Asimismo les dará a conocer una alternativa al ocio del fin de semana habitual.

La dos salidas próximas en el calendario son las siguientes:

- 9 abril 1994: embalse de Vinuesa (Soria).
- 14 mayo 1994: embalse de Ibor (Cáceres). ■

COOPERATIVA DE VIVIENDAS JOVENES UNIDOS

- Precios según Ley para Viviendas de Protección Oficial.
- A pagar con amplias facilidades (hasta 15 años).
- Préstamos Hipotecarios del 6,5% al 11%, según ingresos.
- Con subvenciones oficiales, hasta el 15% del precio total.

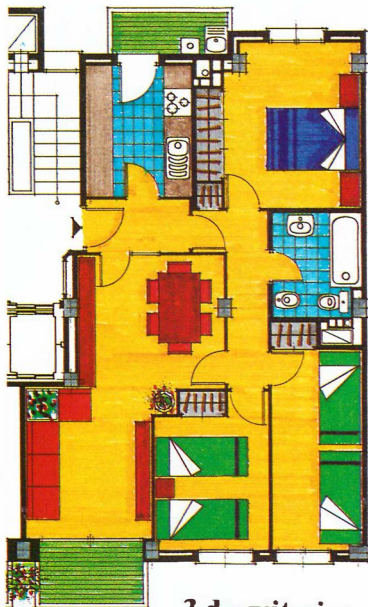

3 dormitorios

Plan Vivir en Getafe
Una buena oportunidad para adquirir tu vivienda

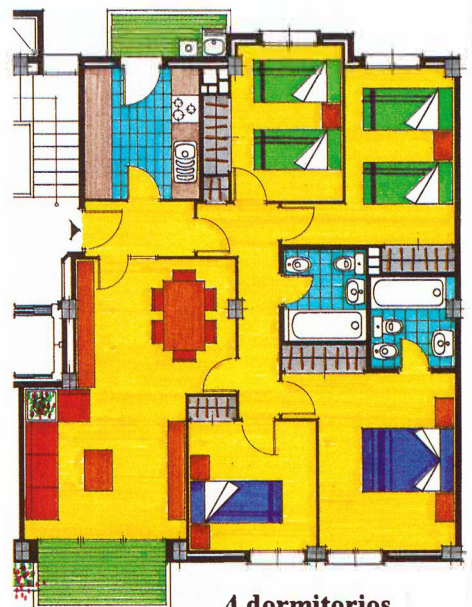

4 dormitorios

CON LA GARANTIA: Equipo de Gestión y Promoción Urbanística, S.A.

Director-Gerente: **Críspulo Nieto Cicuéndez**

Arquitecto: **Jesús Pleite Zazo**

Arquitecto Técnico: **Fco. Javier Vergara Pleite**

10 años de experiencia, al servicio del cooperativismo.

INFORMACION
C/. San Eugenio, 3 - 1.º

(Junto a Plaza General Palacios)

Teléfono 683 75 17

Las cantidades entregadas estarán aseguradas con una póliza de la Correduría Técnica Argentina



GETAFE
Boletín Informativo
del Ayuntamiento

N.º 212
15 de marzo de 1994

Edita:
Ayuntamiento de Getafe

Directora:
Rosa María Ferrero

Redactor:
Nicolás Méndez

Diseño y maquetación:
Graffoffset, S.L.

Fotografía:
Miguel Angel Martín

Redacción:
C/ Ramón y Cajal, 22
Tel. 683 61 25
GETAFE (Madrid)

Fotocomposición e impresión:
grafoffset sl
Herreros, 14 - Nave 8
Polígono Industrial Los Angeles
GETAFE (Madrid)

Depósito legal: M. 3.742-1975

Distribuye:
Atenea Publicidad, S.L.
Tels. 696 16 80/18 49

Tirada:
45.000 ejemplares

GETAFE no comparte necesariamente el criterio de sus colaboradores en los trabajos publicados en estas páginas. La opinión de esta revista se expresa únicamente en los editoriales. La pluralidad de criterios reflejada en las colaboraciones firmadas responde a nuestro deseo de mostrar la mayor amplitud de ideas en beneficio de nuestros lectores.

Un paso de gigante

Hace unas semanas una noticia publicada en la primera página de los diarios nacionales sorprendía por su progresismo. El Ayuntamiento de Vitoria creaba el Registro de Uniones Civiles, un Registro en el que se podían inscribir las parejas no casadas, incluidas las del mismo sexo, con el fin de que pudieran acceder a la misma consideración jurídica y administrativa que las que tenían el vínculo matrimonial.

El pasado 7 de marzo el Ayuntamiento de Getafe se sumaba a esta idea y creaba el Registro de Uniones de Hecho. Una iniciativa pionera en la Comunidad de Madrid, que ya ha sido secundada por otros municipios. La idea es la misma, dotar al ciudadano de un instrumento a través del cual se pueda desarrollar un principio constitucional recogido en el artículo 39.1: "Todo hombre y toda mujer, en el libre y legítimo ejercicio de su autonomía personal, tiene derecho a constituir, mediante una unión afectiva y estable, una comunidad de vida que completada o no con hijos, dé lugar a la creación de una familia cuya protección social, económica y jurídica deben asegurar los poderes públicos."

La creación de este Registro, aunque en el ámbito limitado municipal, viene a cubrir un vacío legal que da una respuesta contradictoria a una realidad social, y que provoca situaciones de desamparo jurídico y de penosas injusticias en ámbitos tan distintos como el civil, el administrativo, el fiscal, el social o el penal. Esta medida posibilitará que las uniones no matrimoniales tengan la misma consideración jurídica y administrativa que las uniones matrimoniales, de cara al Ayuntamiento de Getafe. No cabe duda que es un paso decisivo en orden a conseguir mayores cotas de libertad y de tolerancia en nuestra sociedad. ■

SUMARIO

5 Partidos políticos

10 El Ayuntamiento lleva a cabo un Plan de Acerado

13 Alumnas del Centro de la Mujer recibieron sus diplomas acreditativos

7 El Ayuntamiento de Getafe crea el Registro Municipal de Uniones de Hecho



14 Encuentro Literario de Primavera

8 El Ayuntamiento y el CSIC realizarán un estudio del impacto del ruido de trenes

19 Los accidentes de tráfico de Getafe han disminuido en un 23 por 100

Suelo industrial de promoción municipal en Getafe



AYUNTAMIENTO DE
GETAFE

POLIGONO INDUSTRIAL «LOS OLIVOS»



GETAFE INICIATIVAS, S.A.
MUNICIPAL

**PARCELAS DESDE 525 A 17.000 M², A PARTIR DE 15.000 PTS/M².
SITUACION INMEJORABLE JUNTO AL NUDO SUR DE LA M-40,
AL PIE DEL CERRO DE LOS ANGELES.**

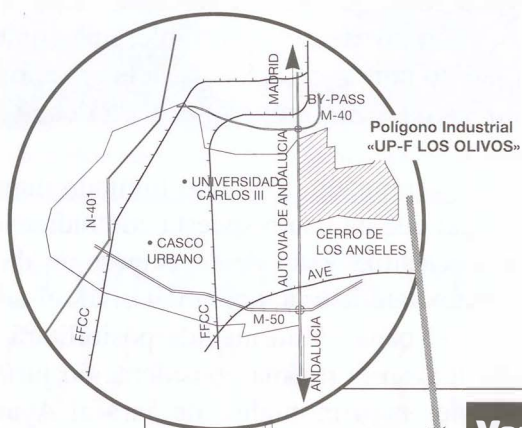

EL AYUNTAMIENTO DE GETAFE HA CONVOCADO CONCURSO PUBLICO PARA LA **VENTA EN PROPIEDAD DE 93 PARCELAS DE USO INDUSTRIAL EN PRIMERA FASE DE PROMOCION DEL POLIGONO INDUSTRIAL «LOS OLIVOS».**

GETAFE, **COLINDANTE CON MADRID**, ES UNA CIUDAD INDUSTRIAL Y UNIVERSITARIA CON LAS INFRAESTRUCTURAS MAS COMPLETAS DE LA REGION, CON UNA MANO DE OBRA DE ALTA Y VARIADA CUALIFICACION, CON TODOS LOS MERCADOS Y CENTROS DE INVESTIGACION A SU ALCANCE Y EN EL CENTRO DE LA MAS AMPLIA Y MODERNA RED DE COMUNICACIONES.

Venta de parcelas

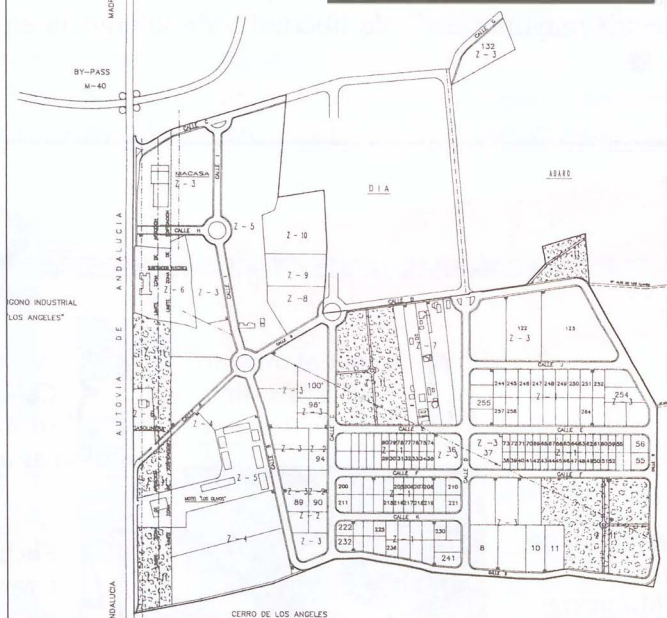

■ Formas de pago:

Primera modalidad:

- Pago del 30% a la firma del contrato, y 70% restante a la firma de la escritura pública de compraventa.

Segunda modalidad:

- 10% a la firma del contrato.
- 20% se satisfará en tres pagos con vencimientos semestrales contados a partir de la firma del contrato.
- 70% restante a la firma de la escritura pública de compraventa.

■ **Recepción de ofertas:** Hasta las 13 horas del día 24 de marzo de 1994.

La **documentación e información** podrá obtenerse:

- En el Negociado de Contratación del Ayuntamiento de Getafe, c/ Ramón y Cajal 22.. Tfno. 695 03 04.
- En Getafe Iniciativas, S.A. Municipal (GISA), c/ Ricardo de la Vega, 2, 1^{er}. piso. Tfno. 681 55 14. (Concejalía de Desarrollo Económico y Medio Ambiente).

Todo lo contenido en este anuncio está sujeto a lo publicado en BOE 17-02-94 y BOCAM 01-03-94.



Avanzamos en participación ciudadana

Javier Ollero Beriain
Concejal de Cultura y Participación Ciudadana

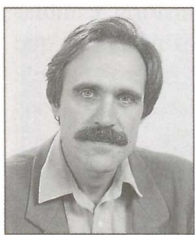

LOS nuevos esfuerzos del Gobierno Municipal socialista de Getafe, aumentando el servicio central de información y Registro, por las tardes, así como la apertura de tres oficinas de información descentralizada en los barrios más periféricos de nuestra ciudad (Perales del Río, El Bercial y Sector III), están posibilitando una mejor gestión de un servicio público de vital importancia para muchas personas que tendrían más dificultades si no lo hicieran así (en la actualidad, después de cuatro meses de funcionamiento, son cerca de 800 visitas mensuales las que se dan con este nuevo servicio).

Aun sabiendo que debemos mejorar más y mejor este servicio en los próximos meses y reconociendo que la puesta en funcionamiento de los Consejos de Barrio va a suponer acercarse más en el terreno cotidiano a la búsqueda de soluciones a los pequeños y grandes problemas que tiene nuestra ciudad, con una mayor presencia tanto de los concejales socialistas de barrio como de los concejales de la oposición (IU y PP).

La información siempre es un instrumento para combatir las desigualdades sociales cuando se ejerce de manera transparente y democrática, convirtiéndose en una pieza clara de cualquier decisión de gobierno.

Pero la información perdería toda su esencia si no

va acompañada por un proyecto de participación ciudadana que posibilite que el Ayuntamiento sea también un instrumento al alcance no sólo de los movimientos sociales que vertebran Getafe, sino también de todos los ciudadanos que quieran ser protagonistas de los cambios que necesita nuestra localidad.

Ahondar en el proyecto de participación supone compartir espacios de diálogo, de encuentros para buscar soluciones, contrastar pareceres, rehuendo de posiciones infalibles y respetando la cultura de la diferencia y la pluralidad en una sociedad que cada vez y afortunadamente es más heterogénea y mestiza.

Experiencias como la gestión del antiguo Centro Cívico de la Alhóndiga (gestionado en la actualidad por más de 12 asociaciones de muy diferente tinte), o los actos programados por el Consejo Sectorial de la Mujer con motivo del 8 de marzo, así como las Jornadas sobre la Juventud organizadas por sus diferentes colectivos, nos muestran día a día cómo se está construyendo también nuestra ciudad de una manera *abierto, tolerante* y, sobre todo, diferente, con más voces y nuevas señas de identidad que, con claro carácter autónomo, comparten espacios con las políticas municipales, encontrando y buscando soluciones, no siendo un ejercicio fácil para nadie pero necesario y vital para todos. Ahondar en este método de concebir las políticas municipales será un compromiso diario del Gobierno Municipal socialista de Getafe. ■



Amargo fin de semana

Juan Tomás Esteo
Portavoz del Partido Popular



COINCIDIREIS conmigo, queridos vecinos, en que pasear a primera hora del domingo o del lunes por las calles de Getafe, especialmente las del centro, se convierte, cuando menos, en un ejercicio de habilidad que exige ir sorteando los restos de la "movida del fin de semana". Tampoco nos es ajena la imagen de papeleras volcadas y quemadas, cuando no los contenedores.

Durante el fin de semana, especialmente la noche del sábado, se multiplican además los actos vandálicos contra comercios y mobiliario urbano, sembrando algunos parques y plazas de botellas rotas y originando no sólo una lamentable imagen de la ciudad, sino el posterior peligro de los pequeños que llegan a jugar.

Este paisaje está siempre ligado a problemas derivados del excesivo consumo de alcohol, accidentes de tráfico y alguna que otra locura como la peligrosa aventura kamikaze circulando en dirección contraria por la autovía N-401.

¿Dónde está el origen de todos estos problemas? En primer lugar, en una falta de mentalización y responsabilidad de los ciudadanos que no respetan el entorno en el que viven. Falta de mentalización desde el que arroja un simple papel, o vacía el cenicero del coche allá donde lo estaciona, hasta el que es capaz de volcar y quemar papeleras o destrozar lo que es de todos. Y es aquí donde radica el problema. Mientras los ciudadanos no tengamos conciencia de nuestro entorno como un bien más, como lo son el vehículo propio o la vivienda,

no estaremos en el camino apropiado. Por mucha vigilancia policial, por mucha sanción, por mucho esfuerzo en la limpieza por los trabajadores municipales, si no conseguimos esa mentalización general, habremos fracasado.

Hasta aquí la responsabilidad como ciudadanos, pero el esfuerzo anterior ha de ser del Gobierno Municipal. Los responsables municipales tienen el deber (con las sugerencias que permitan a la oposición) de procurar un entorno cuidado y agradable para el ciudadano. Tienen el deber de poner en marcha ya (¡pero YA!) una campaña de sensibilización y mentalización general que lleve al ciudadano a considerar la calle como parte de su propia casa, fomentando el respeto al Medio Ambiente, el cuidado del entorno y de los "muebles" que entre todos tenemos y que a todos nos pertenecen.

El trabajo ha de ser conjunto de tres Concejalías: Juventud, controlando el consumo de alcohol de menores, evitando el consumo de bebidas fuera de los locales; Medio Ambiente, poniendo especial mimo en el cuidado de los pocos parques que tenemos en el casco urbano, diseñando esas macrocampañas de respeto al entorno; y Seguridad Ciudadana, sancionando a quienes incumplan las normativas y procurando una mayor presencia de la Policía Local en las calles, especialmente los fines de semana...

Es primordial que los responsables del Gobierno Municipal se tomen esta asignatura como urgente, necesaria y prioritaria. Getafe tiene que llegar a ser lo que hoy no es: una ciudad limpia, de entorno cuidado y agradable, y en el que la "movida" no traiga amar-



Desde las mujeres de IU

Dolores Ruano Sánchez
Concejala de Izquierda Unida



COMO todos los años, el día de la mujer trabajadora, "nuestro día", llega casi con la primavera.

Ante esta celebración, esta vez, las mujeres de **IUGETAFAE** queremos por medio de Dolores dar nuestra opinión, dar nuestra alternativa a la vida, al trabajo y al quehacer diario de todas.

Nosotras creemos firmemente que la igualdad de oportunidades entre hombres y mujeres debe ser real.

Creemos que el ser mujer no debe ser motivo de discriminación ni segregación laborales.

No aceptamos la idea de que el trabajo a tiempo parcial facilite el hacer compatible el empleo con las responsabilidades familiares, porque significa que la asignación exclusiva de estas tareas es para nosotras.

Rechazamos ser víctimas de agresiones de diversa índole sólo por ser mujeres.

Para ello, proponemos reformas en el Decreto de 3 de diciembre de 1993, porque priva de protección por enfermedad, por maternidad, por jubilación y por de-

empleo en los contratos por tiempo inferior a las dieciséis horas semanales (afecta ya fundamentalmente a las trabajadoras del comercio y limpieza).

Exigimos la extensión de la oferta de escuelas infantiles para cubrir la demanda insatisfecha.

Exigimos el cumplimiento del plan gerontológico nacional para aumentar los servicios de atención a personas de la tercera edad (habitualmente cuidadas por nosotras, las mujeres).

Defendemos que se tomen medidas de prevención y penalización eficaces ante las agresiones de las que somos víctimas.

Felicitemos desde aquí a todas las mujeres de Getafe, que con su trabajo y su esfuerzo cotidianos contribuyen a mejorar la sociedad y las animamos a que no desfallezcan en su empeño.

La historia es cambio, y cambiar la historia, cambiar la sociedad, está en nuestras manos; es necesario que nos organicemos, que actuemos, que hagamos posible entre todas un mundo más solidario, más igual, más justo, más democrático y más libre.

Un saludo. ■

CORREO

A todos los padres que ahora son abuelos

*Si pudiera, "padre",
poder la vida parar
para que tú no te marches.*

*Si mis lágrimas pudieran
borrarte las que yo te hice
echar, "padre", sería dichosa.*

*Cuando tus manos empiecen
a temblar por la vejez y
tu voz ya no sea tan
firme como ahora.*

*Yo también envejeceré
contigo, "padre", puesto que la
vida me habrá alejado de ti.*

*Tu cálido cariño lo recordaré
como el olor fresco
de un amanecer que engrandece
mi alma y mi espíritu a la vez,
"PADRE"*

**María Jesús
Rincón González**

Don Enrique Condés se jubila...

En el mes de marzo nuestro compañero y amigo don Enrique Condés Godino se jubila, y creemos que este hecho no sólo es importante para los que trabajamos en la sanidad, sino para todos los vecinos e instituciones de Getafe. El señor Condés, como ustedes le conocen, ha dedicado sus años de trabajo a las gentes de este pueblo, ha recorrido sus calles y ha visitado a tantos enfermos en sus casas que sería muy difícil hacer un cálculo. Sin embargo, lo que sí es incalculable son su humanidad y su disponibilidad profesional, manifestadas por sus continuas colaboraciones a través de los años en organismos de ayuda a personas necesitadas y por su participación activa como profesional de la enfermería y vecino de Getafe, en las instituciones públicas de la localidad. Durante muchos años ha sido el practicante de Getafe, de toda la familia, que acudía con su moto a prestar sus servicios desde una esquina a otra del pueblo.

Vaya dónde vaya, es saludado con agrado, respeto y amistad, su buen carácter y su afabilidad le hacen acreedor de muchos y sinceros amigos. Con este testimonio, queremos dedicarle este pequeño homenaje a don Enrique Condés y hacerles partícipes a ustedes, como muestra de afecto y admiración hacia su persona.

*Fdo.: Centro de Salud
de Juan de la Cierva (INSALUD)
22 de febrero de 1994*

SERVICIO MUNICIPAL DE RECOGIDA DE ENSERES USADOS

El Ayuntamiento de Getafe cuenta con un servicio de recogida de enseres usados. Para utilizar este servicio, las personas interesadas deben ponerse en contacto con el teléfono

682 29 38

El Ayuntamiento de Getafe crea el Registro Municipal de Uniones de Hecho



sexo, una vez superados los injustificables reparos morales que han venido marginando a quienes por su orientación sexual demandan una vida en común con otra personas del mismo sexo, una situación aún ignorada en nuestro ordenamiento jurídico.

SECRETARIA

El Registro Municipal de Uniones de Hecho estará a cargo de la Secretaría General del Ayuntamiento. Las inscripciones que se practiquen y las cer-

tificaciones que se expidan serán totalmente gratuitas.

El Registro Municipal de Uniones Civiles es un instrumento jurídico de ámbito administrativo municipal que nace con el objetivo de favorecer la igualdad y garantizar la protección social, económica y jurídica de las familias constituidas mediante uniones no matrimoniales. ■

EL Ayuntamiento de Getafe ha creado el Registro Municipal de Uniones Civiles a través de un Decreto de la Alcaldía. En este Registro se inscribirán las declaraciones de constitución de uniones no matrimoniales de convivencia entre parejas, incluso del mismo sexo, así como la extinción de esa unión cualquiera que sea la causa.

También se podrán inscribir los contratos reguladores de las relaciones personales y patrimoniales entre los miembros de esas uniones, así como otros hechos y circunstancias relevantes que afecten a la unión extramatrimonial.

Las inscripciones se efectuarán tras instancia conjunta de los dos miembros de la unión no matrimonial, que deberán ser mayores de edad o menores emancipados, no estar declarados incapaces y no ser entre sí parientes por consanguinidad o adopción en línea recta o por consanguinidad en segundo grado colateral. Al menos uno de los miembros deberá estar empadronado en Getafe. Solamente las inscripciones que hagan referencia a la extinción de la unión civil, podrán efectuarse a instancia de uno solo de los miembros.

Todas las uniones no matrimoniales de convivencia inscritas en este Regis-

Podrán inscribirse todas las parejas que convivan, incluso las del mismo sexo.

tro tendrán la misma consideración jurídica y administrativa que las uniones matrimoniales.

El Ayuntamiento de Getafe sigue así los pasos del Ayuntamiento de Vitoria-Gasteiz y cree que las parejas que constituyen uniones no matrimoniales deben gozar de la misma protección jurídica, social y económica que las uniones matrimoniales y las familias por ellas originadas, a fin de garantizar el respeto y la promoción de los principios fundamentales del libre desarrollo de la personalidad e igualdad de todos los ciudadanos, tal y como recoge la Constitución Española en su artículo 39.

El Ayuntamiento de Getafe entiende que esta protección constitucional debe alcanzar a uniones estables y afectivas constituidas por parejas del mismo

Un instrumento novedoso

EL Registro Municipal de Uniones de Hecho es un instrumento necesario en nuestra sociedad. Aún en un reducido ámbito local, es un paso adelante en el reconocimiento social y administrativo de las uniones no matrimoniales y las familias de ellas derivadas.

A partir de ahora en Getafe las parejas no matrimoniales, incluso del mismo sexo, podrán inscribirse en este Registro. A partir de ahí, en el ámbito de competencias del Ayuntamiento de Getafe tendrán la misma consideración jurídica y administrativa que las uniones matrimoniales. ■

El Ayuntamiento de Getafe y el Consejo Superior de Investigaciones Científicas realizarán un estudio del impacto del ruido de trenes



EL Ayuntamiento de Getafe y el Consejo Superior de Investigaciones Científicas firmarán un convenio de cooperación que permitirá la realización

de un estudio conjunto del impacto del ruido de los trenes en la población de Getafe. Este estudio permitirá realizar un análisis de las reacciones subjetivas de la

población sometida a altos niveles de ruido procedentes del ferrocarril. El convenio será firmado, una vez aprobado su borrador por el Pleno del Ayuntamiento, por el alcalde de Getafe, Pedro Castro, y por el presidente del Consejo Superior de Investigaciones Científicas, José María Mato de la Paz.

El estudio aportará datos e informaciones que se integrarán en la planificación y diseño del medio ambiente sonoro urbano. Para ello se elaborará una encuesta y se realizará un tratamiento estadístico de los datos e interpretación de éstos.

El Consejo Superior de Investigaciones Científicas, a través del Laboratorio de Psicoacústica del Instituto de Acústica de Madrid, aportará los recursos técnicos y humanos necesarios para la correcta ejecución del estudio. Por su parte, el Ayuntamiento de Getafe aportará los recursos económicos precisos para llevar a cabo estas actuaciones. El presupuesto será de 1.100.000 pesetas.

La duración del convenio será de seis meses a partir de la fecha en que se realice dicho estudio. ■

El Parque de Bomberos, más cerca



EL Pleno del Ayuntamiento aprobó por unanimidad una moción en la que se facultaba al alcalde para que firmara un convenio con la Consejería de Cooperación para construir un Parque de Bomberos en nuestra localidad. Este convenio que se firmará próximamente propiciará esta construcción.

El Ayuntamiento de Getafe aprobó

en 1992 la cesión de una parcela de terreno de 8.844 metros cuadrados a la Comunidad de Madrid para construir este Parque. Esta parcela, está situada en la carretera de Getafe a Leganés.

La Comunidad de Madrid construirá el Parque mediante financiación plurianual, y todos los edificios e instalaciones que se construyan pasarán a ser propiedad de la Comunidad. Por su parte, el Ayuntamiento de Getafe dotará de accesos y de servicios de agua, luz y alcantarillado a la citada parcela.

Para el seguimiento de los todos los compromisos que se van a suscribir en el citado convenio, se constituirá una comisión mixta integrada por representantes del Ayuntamiento de Getafe y de la Comunidad de Madrid. ■

Se aprobó el proyecto de urbanización de Los Espartales

EL Pleno celebrado el pasado 3 de marzo aprobó el proyecto de urbanización de Los Espartales. Los Espartales es el polígono residencial situado al Norte de Getafe, donde se construirán 3.200 viviendas.

Este polígono, situado al Norte de Getafe, por encima de El Casar y de El Gurullero, tiene una superficie de 87 hectáreas. El importe de este proyecto es de 3.500 millones de pesetas, con un plazo de ejecución de veinticuatro meses. ■

El Pleno solicita un nuevo carril de desaceleración a la carretera de Toledo

EL Pleno del Ayuntamiento aprobó solicitar al Ministerio de Obras Públicas, Transportes e Infraestructuras autorización para construir un carril de desaceleración y acceso a la calle Estudiantes desde la autovía de Toledo.

La Delegación de Tráfico del Ayuntamiento de Getafe y la Policía Local han elaborado un informe en el que se pone de manifiesto la necesidad de una entrada más a Getafe desde la carretera nacional 401, cuando los coches vienen de Toledo. Esta nueva entrada descongestionará la entrada actual por el puente subterráneo. ■

El Ayuntamiento ofrece suelo al Ministerio de Economía y Hacienda

EL Pleno del Ayuntamiento celebrado el pasado 3 de marzo aprobó la cesión de dos parcelas de suelo al Ministerio de Economía y Hacienda. Este Ministerio solicitó suelo al Ayuntamiento de Getafe para instalar el archivo general del Ministerio en nuestro municipio y otra parcela más pequeña para situar la Administración de la Zona Sur en Getafe.

La primera parcela está situada en el polígono de Los Olivos y tiene una superficie de 22.845 metros cuadrados. En esta parcela se ubicaría el archivo general. La segunda parcela, que se dedicaría a oficinas administrativas, se le ha cedido en la calle Sánchez Morate y tiene cerca de 3.000 metros cuadrados de superficie.

Esta cesión responde a una petición formulada por el Ministerio de Economía y Hacienda al Ayuntamiento de Getafe. ■

Se aprobó la ampliación del Plan Cuatrienal

EL Pleno aprobó la ampliación del Plan Cuatrienal de Inversiones. La ampliación de este Plan supone 1.400.000 pesetas. Esta ampliación servirá para proseguir con la operación de acerado del municipio de Getafe, el enterramiento de líneas eléctricas de la avenida de las Ciudades, la urbanización de la parcela J en el Sector Tres para la construcción de un polideportivo cubierto, la reparación de la pista de atletismo del Polideportivo Juan de la Cierva, remodelación de las calles Zaragoza, Murcia, Valencia, Humanes, Magallanes...

Los proyectos más destacados dentro de esta ampliación son la terminación del polideportivo cubierto de El Bercial y la construcción de un acceso peatonal al Hospital Universitario de Getafe desde el barrio de El Bercial. ■

Servicios ciudadanos

Ayuntamiento de Getafe
Ramón y Cajal, 22
Tel.: 695.03.04

Teléfono directo de Información Ayuntamiento de Getafe
Tel.: 683.95.09

Oficina de Información en Perales del Río
Tel.: 684.75.66

Oficina de Información en El Bercial
Tel.: 681.74.39

Oficina de Información en el Sector Tres
Tel.: 683.98.06

SEGURIDAD CIUDADANA

Policía Municipal
Avda. Arcas del Agua, s/n.
Tel.: 681.33.62

Protección Civil
Avda. Arcas del Agua, s/n.
Tel.: 682.19.12

Bomberos
Avda. Ciudades, s/n.
Tel.: 681.29.45 Urg.: 696.07.08

Comisaría
C/ Churruga, s/n.
Tel.: 695.76.39

SANIDAD

Centro Municipal de Salud
C/ Perales, 6. Tel.: 681.51.76

Centro Salud Mental
C/ Alvaro Bazán, 12. Tel.: 682.30.12

CENTROS DE SALUD

C.S. Los Angeles
Avda. Angeles, 57
Tel.: 683.92.40

C.S. El Bercial
C/ Delfín, 6
Tel.: 682.05.91

C.S. Margaritas
C/ Madrid, 129
Tel.: 695.12.67

C.S. Juan de la Cierva
C/ Juan de la Cierva, s/n.
Tel.: 695.51.98

C.S. Sánchez Morate
C/ Sánchez Morate, s/n.
Tel.: 683.25.85

C.S. El Greco
Avda. Reyes Católicos, s/n.
Tels.: 681.75.12/95

C.S. Sector Tres
Avda. Juan Carlos I, s/n.
Tel.: 682.58.96

Hospital Universitario de Getafe
Ctra. Leganés
Tel.: 683.93.60

AMBULANCIAS

Cruz Roja
C/ Leganés
Tel.: 695.60.47

Puesto de Socorro
Tel.: 683.66.41

TELEFONOS DE INTERES

Teléfono Enseres Usados
Tel.: 682.29.38

OMIC
Tel.: 695.56.29

Centro de la Mujer
C/ San Eugenio, 8
Tel.: 683.70.70

El Ayuntamiento lleva a cabo un ambicioso Plan de Acerado

El Ayuntamiento de Getafe está llevando a cabo un ambicioso Plan de Acerado que tiene como objetivo fundamental la ampliación de las aceras con el fin de asegurar la seguridad de los peatones.

A la vez se están reformando las que están en mal estado.

Esta iniciativa responde a numerosas peticiones de vecinos que la han solicitado, a través de las Juntas de Barrio y de comunicaciones al Ayuntamiento. El Plan incluye a todos los barrios de Getafe.

El presupuesto del Plan será de 800 millones de pesetas.



LAS calles en las que se está desarrollando este Plan pertenecen a todos los barrios de Getafe, Juan de la Cierva, Centro-San Isidro, El Bercial, Perales del Río, Las Margaritas y La Alhóndiga. Las aceras existentes actualmente tienen una anchura insuficiente. Con este plan, las aceras tendrán una anchura mínima de 1,20 metros. A la vez se cambiará el tipo de losetas, con el fin de hacerlas más atractivas. Asimismo se aprovecha esta situación para renovar las redes de conducción tanto de agua potable como colectores.

El concejal de Urbanismo, Jesús Neira, afirma que este Plan es muy necesario: "Responde a las numerosas peticiones vecinales que se han producido. Es fundamental que vayamos construyendo una ciudad cada vez más cómoda para el vecino, donde las aceras sean más anchas y donde el coche no sea el protagonista principal. Así fomentamos el uso del transporte público."

El Plan tiene una inversión de 800 millones de pesetas y se materializará durante el año 1994 y primer trimestre de 1995. Jesús Neira asegura que es preciso trabajar para recuperar la ciudad para el vecino, no para el coche. "No se da ninguna licencia de obra a las viviendas que no presenten en su proyecto plazas de aparcamiento. Esta obligación ya viene recogida en el Plan General de Ordenación Urbana. Nuestra meta es que Getafe sea día a día más habitable, y para ello debemos conse-



guir que los coches no invadan las aceras, que no obstaculicen los giros de los autobuses en las intersecciones... No es de recibo que en algunas zonas del centro de Getafe los coches ocupen toda la anchura de la acera. Los coches deben estar enterrados. Sé que hay opiniones retorcidas y planteamientos interesados que afirman que el Ayuntamiento obliga a la compra de plazas de aparcamiento. No es verdad. El Ayuntamiento pone a disposición una serie de plazas de aparcamiento que el vecino compra si le interesa, no está en ningún modo obligado a comprar. ¿Cómo podríamos hacer una cosa así? También existen aparcamientos disuasorios, como los de Renfe.” ■

RELACION DE APARCAMIENTOS EN GETAFE

El aparcamiento se ha convertido en Getafe en uno de los problemas más acuciantes en los últimos años.

- General Palacios (terminado).
Constructora: Inmobiliarias Garmar.
57 plazas.
- Dr. Sánchez Morate (terminado).
Constructora: Samejo, S.A. 228 plazas.
- Padre Blanco/Ferrocarril/Alcorcón (terminado).
Constructora: Samejo, S.A. 244 plazas.
- Universidad (terminado).
Constructora: Herba, S.A. 400 plazas.
- Centro Cívico Alhóndiga (terminado).
Constructora: Herba, S.A. 236 plazas.
- Depósitos/Sta. Bárbara/Titulcia (terminado).
Constructora: Promociones Ibade, S.A.
75 plazas.
- Centro Cívico El Bercial (terminado).
Constructora: Cospusa. 159 plazas.
- C/ Polvoranca (terminado).
Constructora: Promociones García.
55 plazas.
- San Vicente/Capitán Carlos Haya (terminado).
Constructora: Promociones García.
250 plazas.
- Plaza de Barcelona (terminado).
Constructora: Coesga. 124 plazas.
- Rufino Castro (terminado).
Constructora: Contra, S.A. 242 plazas.

- C/ Fuenlabrada (terminado).
Constructora: Surco, S.L. 118 plazas.
- Plaza de la Pasión (en obras).
Constructora: Samejo S.A.
- Avda. Fuerzas Armadas (terminado).
Constructora: Contra, S.A.
278 plazas.
- Plaza de España (en previsión).
- Plaza de Lisboa (terminado).
Constructora Coop. S.A. 241 plazas.
- C/ Oriente (terminado).
Constructora: Grupo Inmobiliario 89, S.A.
20 plazas.
- C/ Manzana-C/ Marqués (en obras).
Constructora Herba, S.A. 117 plazas.
- Plaza de la Constitución (en obras).
Constructora: FCC (Fomento de Construcciones y Contratas).
151 plazas.
- C/ Leganés-C/ San José.
Constructora: Fertón-Getafe, SA.
90 plazas.
- C/ Sierra/Perate/Almendro (terminado).
Constructora: Cospusa. 98 plazas.
- Avda. Ciudades (entre Polideportivo y Casa de Andalucía).
Constructora: Contrapromoción y Construcciones, S.A.
269 plazas.
- Pza. Antiguo Matadero (en previsión).

- C/ Pintor Rosales (en obras).
Constructora: Construcciones y Promociones García, S.L.
- Avda. Aragón / Tarragona (en obras).
Constructora: Corpasa. 206 plazas.
- C/ Leganés (Ericsson) (en obras).
Constructora: Promociones Inmobiliarias González Gervaso, S.A. 241 plazas.
- Aparcamiento vehículos tercera categoría (entre polígonos San Marcos y el Lomo) (en previsión). Constructora: Proyesco, S.L. 200 plazas (aprox.).
- La Rabia.
Constructora: Inmobiliaría Los Llanos, S.A.
236 plazas.
- C/ Villaviciosa/Ferrocarril/Brunete (adjudicado).
Constructora. Edificaciones Brasero, S.A.
16 plazas.
- Plaza de Tirso de Molina (terminado).
Constructora; Promociones e Infraestructuras. 240 plazas.
- Avda. de Aragón (terminado).
Constructora: Herba, S.A.
- Avda. Juan de la Cierva. Plaza de España (terminado). Constructora: Promoción e Infraestructuras. 250 plazas.
- C/ Velarde (terminado).
Promoción de Aparcamientos, S.A.
175 plazas
- C/ Empedrada (en previsión).
50 plazas.

EXPO-VIVIENDA LORANCA *En Fuenlabrada*



AQUI TIENE TODA UNA CIUDAD PARA ELEGIR

Ahora tiene 6.000 viviendas para escoger entre 40 proyectos diferentes. Una ciudad integrada en la Naturaleza, junto a un lago, y con amplias zonas verdes, instalaciones deportivas, centros educativos

y culturales, un ambulatorio, espectáculos y centros comerciales.

Venga a Expo-Vivienda Loranca. Descubra de un solo vistazo la mayor oferta inmobiliaria de Madrid.

Alumnas del Centro de la Mujer recibieron sus diplomas acreditativos



Un momento de la entrega de diplomas.

EL pasado 1 de marzo, 230 alumnas de siete cursos de formación impartidos por el Centro Municipal de la Mujer recibieron sus diplomas acreditativos de manos del alcalde, Pedro Castro, y de las concejales de Bienestar Social, Carmen García Rojas, y de la Mujer, Ma-

rián Díaz. Estos siete cursos forman parte del programa de preformación y formación ocupacionales dirigido a las vecinas de Getafe en el año 1993.

Las alumnas que recibieron sus diplomas pertenecen a cuatro cursos de preformación y tres de formación ocupaciona-

les: auxiliares administrativos informatizados y de gestión y distribución de superficies comerciales.

Los cursos de preformación están dirigidos a las mujeres que no han trabajado nunca o hace tiempo que no lo hacen. El resto de los cursos de formación ocupacional están dirigidos a formar a la mujer para que no tenga tantas dificultades para encontrar empleo. A 31 de diciembre de 1993, un 34 por 100 de las alumnas del curso de técnicas de venta había encontrado trabajo; un 31,8 de gestión y distribución de superficies comerciales y un 20 por 100 de las que siguieron el de auxiliar administrativo informatizado.

Dentro de este programa dos cursos han concluido más tarde y por tanto el diploma se les entregará próximamente.

Estos dos cursos: "Técnicas de trabajo de la madera" y "Técnicas de joyería" están dirigidos al autoempleo, con lo que a la vez que se imparten estas técnicas de formación se le da a la mujer nociones de formación sobre tramitación y puesta en marcha de empresas. ■

Otro año más se pone en marcha el programa de orientación para alumnos de 8.º de EGB

Programa de orientación, ¿a dónde vas?

UN año más el Servicio Psicopedagógico Municipal ha puesto en marcha el programa de información y orientación vocacional dirigido a alumnos de 8.º de EGB. Este programa tiene como objetivo ayudar a los alumnos a valorar su situación académica, personal y familiar, a conocer las salidas formativas que tienen después de la EGB y a tomar una decisión lo más acertada posible.

El programa, que se desarrolla durante marzo y abril, consta de un trabajo individualizado con todos los alumnos. Para ello la Delegación de Educación ha publicado los "Cuadernos Guía de autoevaluación para alumnos de 8.º de EGB". El Servicio Psicopedagógico Municipal recuerda que no es necesario esperar al último momento para decidir qué hacer. Conviene reflexionar antes, hacer acopio de la información necesaria y con tranquilidad y tiempo suficientes crear el mejor "itinerario" para concluir la formación básica. ■

Durante el mes de febrero

Se debatió la participación en los centros escolares

EL mes de febrero ha sido muy participativo en el ámbito de la educación. Durante varios días, los alumnos y Consejeros Escolares de Enseñanzas Medias debatieron sobre el desarrollo de la participación de los centros escolares, en un encuentro organizado por ellos mismos a través de la Asociación de Consejeros Escolares de Getafe. Asimismo, los padres consejeros de EGB y Primaria participaron en unas jornadas sobre participación organizadas por la Delegación de Educación y el Servicio Psicopedagógico Municipal.

En ambos encuentros se puso de manifiesto la necesidad de poseer unos cauces internos de participación, como vocales de aula, juntas de Delegados, comisiones... y de más formación en asuntos educativos y una mejora de las relaciones intercentros. ■

Encuentro Literario de Primavera

El Ayuntamiento de Getafe, a través del Organismo Autónomo de Cultura y promovido por el Centro Cívico Cerro de Buenavista, organiza el "Encuentro Literario de Primavera", un programa completo de actividades literarias que abarcan desde certámenes de poesía y relato corto a presentaciones de libros, exposiciones, encuentros con autores y coloquios en torno a la literatura. En este marco se celebrará, entre otros actos, el "III Certamen de Poesía", el "II Certamen de Relato Corto" y un encuentro con el filósofo Fernando Savater.



III CERTAMEN DE POESIA

BASES:

— Podrá optar cualquier persona (hombre o mujer) mayor de 14 años, que resida en la Comunidad de Madrid.

— Cada persona podrá participar con un máximo de 3 poemas.

— El tema será libre. Los poemas deberán ser inéditos y originales, escritos en lengua castellana, a máquina, y con una extensión máxima de 30 versos.

— Se presentarán 4 copias de cada poema bajo el sistema de lema y plica

(sobre cerrado con seudónimo. En el interior del sobre, nombre completo, dirección y teléfono).

— El plazo de admisión de trabajos será del 14 de marzo al 8 de abril, ambos inclusive. Los trabajos se dirigirán a:

- Centro Cívico Cerro Buenavista (Sector III)
Avda. Juan Carlos I, s/n.
28905 GETAFE (Sector III).

- Centro Municipal de Cultura
C/ Madrid, 52
28901 GETAFE

— El fallo del Jurado será inapelable y

se hará público el día 19 de abril en el Centro Cívico Cerro Buenavista.

— El premio consiste en la publicación de 30 poemas seleccionados por el Jurado en un volumen editado por "Ediciones Libertarias" en colaboración con la Delegación de Cultura del Ayuntamiento de Getafe.

— Los 30 poemas seleccionados se pondrán en escena los días 4 de mayo en el Centro Municipal de Cultura y el 9 de mayo en el Centro Cívico de El Bercial, a las 19.00 horas, a cargo del Taller de Teatro Albaquías.

• La participación en este certamen supone la plena aceptación de estas bases. ■

II CERTAMEN RELATO CORTO

BASES:

— Podrá optar cualquier persona (hombre o mujer) mayor de 14 años, que resida en la Comunidad de Madrid.

— Cada persona podrá presentar un máximo de 2 relatos.

— El tema será libre. Deberá ser inédito y original, escrito en lengua castellana, a máquina (doble espacio) y la extensión no será superior a 5 folios.

— Deberán presentarse 4 copias de cada relato bajo el sistema de lema y plica (sobre cerrado con seudónimo. En el interior, nombre completo, dirección y teléfono).

— El plazo de admisión de trabajos será del 14 de marzo al 8 de abril, ambos inclusive. Los trabajos se dirigirán a:

- Centro Cívico Cerro Buenavista (Sector III)
Avda. Juan Carlos I, s/n.
28905 GETAFE (Sector III)

- Centro Municipal de Cultura
C/ Madrid, 52
28901 GETAFE

— El fallo del Jurado será inapelable y se hará público el día 19 de abril en el Centro Cívico Cerro Buenavista.

— El premio consiste en la publicación de 20 relatos seleccionados por el Jurado en un volumen editado por "Ediciones Libertarias" en colaboración con la Delegación de Cultura del Ayuntamiento de Getafe.

— De los 20 poemas finalistas se seleccionarán 6 para ser puestos en escena los días 11 de mayo en el Centro Municipal de Cultura y el 16 de mayo en el Centro de Barrio de Las Margaritas, a las 19.00 horas, a cargo del Taller de Teatro Albaquías.

— La participación en este certamen supone la plena aceptación de estas bases. ■

OTRAS ACTIVIDADES. ENCUENTROS LITERARIOS EN PRIMAVERA

En 1994 y dentro de este mismo proyecto están programadas otras actividades, que se desarrollarán a lo largo de toda la primavera en el Centro Municipal de Cultura, Centro Municipal de la Mujer y Centro Cívico Cerro de Buenavista.

Estas actividades abarcan diferentes aspectos: presentaciones de libros, coloquios, recitales y el acto más llamativo: un encuentro con el filósofo Fernando Savater en el Centro Cívico Cerro de Buenavista el día 25 de abril. El programa completo es el siguiente:

• **15 de abril:** Presentación del libro "CREACIONES EN LA PERIFERIA", publicado con motivo del II Certamen "MUJER Y POESIA" y I Certamen "RELATOS DE MUJER".

Asistirá al acto el escrito Javier Tomeu.
Lugar: Centro Municipal de Cultura.
Hora: 19.00 horas.

• **18 y 20 de abril:** Seminario-Coloquio: "Gabriela Mistral-Rosalía de Castro".

Mujer, poeta, latinoamericana.

Intervienen:

— Sergio Macías. Poeta chileno.
Agregado Cultural de la Embajada de Chile en España.

— José Luis Forneiro.

Lugar: Centro de la Mujer.
Hora: 19.00 horas.

• **18 al 22 de abril:** Exposición "Vida y obra de Gabriela Mistral".

Patrocinada por la Embajada de Chile en España.

Lugar: Centro de la Mujer.

• **25 de abril:** Encuentros con Autor

Interviene: Fernando Savater

Lugar: Biblioteca Jorge Luis Borges.

Centro Cívico Cerro Buenavista.

Hora: 20.00 horas.

• **4 y 9 de mayo:** Recital de poesía.

Puesta en escena de los 30 poemas seleccionados del Certamen, a cargo del Taller de Teatro Albaquías.

Lugar: Día 4: Centro Municipal de Cultura.

Día 9: Centro Cívico El Bercial.

Hora: 19.00 horas.

• **11 y 16 de mayo:** Relatos a escena

Puesta en escena de los 6 relatos seleccionados del Certamen, a cargo del Taller de Teatro Albaquías.

Lugar: Día 11: Centro Municipal de Cultura.

Día 16: Centro del Barrio Las Margaritas.

Hora: 19.00 horas. ■



Encuentro Literario en Getafe

Primavera
1994

Poesía
Relato

AYUNTAMIENTO DE GETAFE

Deporte espectáculo en Getafe



Imagen del último encuentro que disputaron los Panteras en Getafe el pasado año.

El pasado viernes 11 de marzo, televisado por Antena 3, tuvo lugar en Getafe, en el Pabellón Juan de la Cierva, la primera velada de boxeo a nivel internacional

que se llevaba a cabo en la localidad. Dentro de la misma línea, al día siguiente, y retransmitido por Telemadrid, se disputó un partido de fútbol americano entre Panteras y

Osos, dos de los equipos más destacados en este deporte.

La velada de boxeo estuvo organizada por Madrid Boxing Club en colaboración con el Ayuntamiento de Getafe. Contó con la disputa del Campeonato del Mundo Júnior Intercontinental, en la categoría superplumas, entre Wilson Rodríguez, campeón, quien se enfrentó al aspirante mejicano, Antonio Noé Hernández. Dentro de la misma se disputó el Campeonato de España, peso pluma, entre Manolo Calvo, campeón, y el aspirante sevillano Martínez Expósito.

Destacó en los llamados combates de fondo, en total cuatro, la puesta en escena en su localidad de los púgiles Luis "Tyson" Navarro, en el peso pluma y con un palmarés arrollador, y en aficionados intervino el getafeño Roberto.

FUTBOL AMERICANO

El fútbol americano puso la espectacularidad y brillantez que rodean a este deporte Panteras y Osos, dos de los mejores equipos, hicieron disfrutar al público que se acercó hasta el Polideportivo San Isidro. Acompañados de la parafernalia que rodeó el encuentro, este deporte entusiasmó. No se descarta la posibilidad de que el equipo Panteras dispute sus encuentros la próxima temporada en Getafe. ■

SERVICIO DE INFORMACION Y ASESORAMIENTO JUVENIL

INFORMACION GENERAL

- Consulta
- Boletines
- Convocatorias
- Gestión de carnets
- Autoconsulta
- Prensa

LUNES A VIERNES de 10 a 14 horas
de 17 a 19 horas

ASESORIA DE ESTUDIOS

MARTES Y JUEVES de 10 a 14 horas
LUNES Y JUEVES de 17 a 19 horas

ASESORIA JURIDICA

LUNES Y MIERCOLES de 10 a 14 horas
MARTES Y JUEVES de 17 a 19 horas

ASESORIA DE ORIENTACION SEXUAL

LUNES de 17 a 19 horas
VIERNES de 11 a 14 horas

PRESTACION SOCIAL

LUNES A VIERNES de 10 a 14 horas



Para más información dirigirse a:

S.I.A.J.

Pza. Pazos Pría, s/n.

Teléfono 681 00 13

Getafe acudió a la Feria del Deporte de Zaragoza

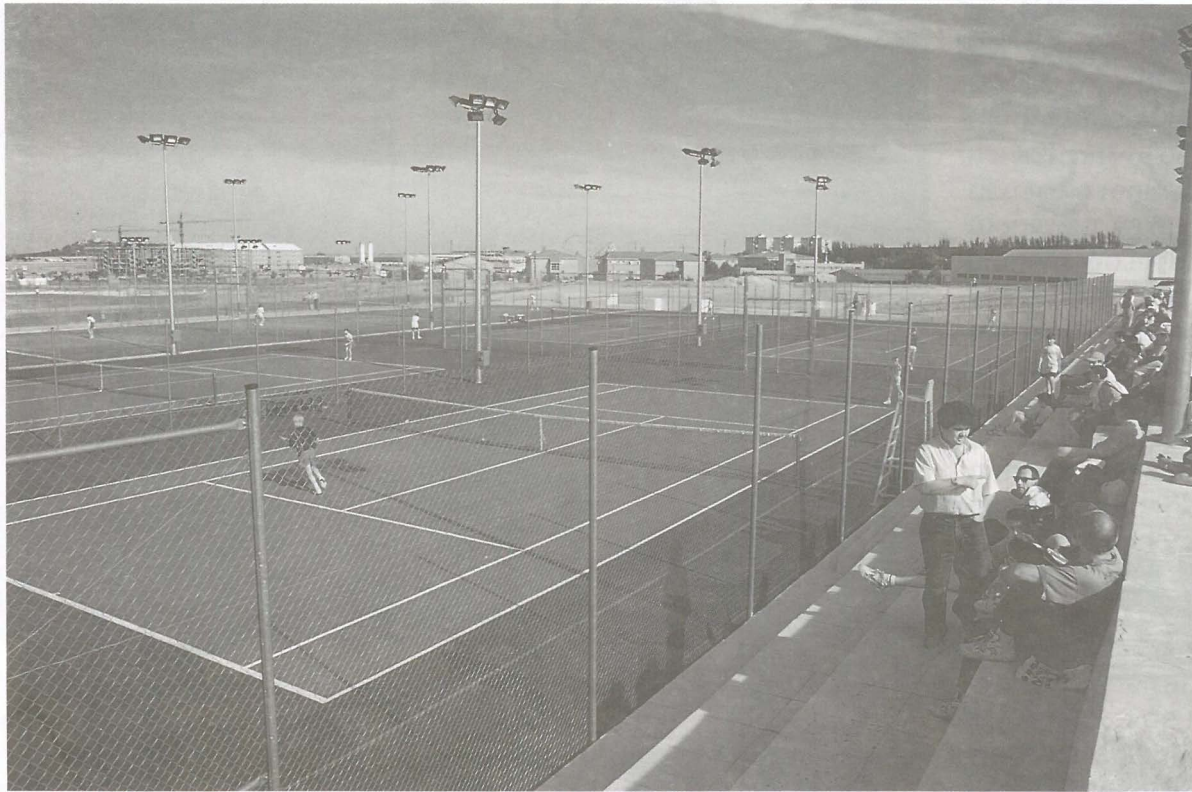

Educación Física, en relación directa con el Ministerio de Educación y Ciencia. Dentro de este plan se han presupuestado para este año 80 millones, de los que 60 los pone el Consejo Superior de Deportes.

En la actualidad existen 400 instalaciones construidas, dentro del Plan, 600 en construcción y 250 por adjudicar. Hasta aquí la síntesis de una Feria y unas Jornadas, en las que primó el intercambio de ideas y opiniones y, se

puso encima de la mesa el futuro deportivo del país. ■

ENTRE los pasados días 3 al 7 de marzo, tuvo lugar en Zaragoza el 5º Salón Técnico Internacional de Instalaciones Deportivas. Allí estuvo presente una delegación de Getafe, que a lo largo de las jornadas explicó a las personas que se acercaban al stand getafeño el pasado, presente y, sobre todo, el futuro del deporte que se hace en el municipio.

Ante el soporte de fotos, planos y folletos, los representantes de otros Ayuntamientos españoles se interesaron por toda la dinámica deportiva que ofrece nuestra ciudad. Allí hubo representantes de Sport Quality International, quienes han otorgado un premio a Getafe.

Paralelamente a esta Feria, se desarrollaron unas Jornadas sobre Deporte organizadas por la FEMP. En ellas se trabajó en tres ponencias sustancialmente.

La primera aparecía bajo el epígrafe de "Competencias de los distintos estamentos en materia deportiva y su relación", en el que se pusieron de manifiesto tres aspectos esenciales: 1) quién tiene competencias en la práctica deportiva espontánea, que recae sobremanera en las entidades locales; 2) el deporte de competición organizado por asociaciones y clubes, cuya competencia recae en las

Comunidades Autónomas; 3) el deporte espectáculo que depende directamente en la Administración Central, entiéndase Consejo Superior de Deportes. La ponencia corrió a cargo de Eduardo Blanco, representante del Consejo Superior de Deportes.

La segunda se basó en el "Presente, pasado y futuro del Deporte Local". La ponencia estuvo a cargo de Carlos Delgado, gerente del Patronato Deportivo de San Sebastián de los Reyes. Esta fue quizás la disertación más aplaudida y con la que los presentes se sintieron más identificados.

El Concejal de Deportes del Ayuntamiento de Getafe, Santos Vázquez, presidió la Comisión de trabajo de grandes municipios. Los debates y trabajos de esta Comisión giraron en torno a las competencias municipales en materia de infraestructuras.

La tercera, "Clausura de las jornadas", la llevó a cabo Benito Ramos Ramos en sustitución de Rafael Cortés Elvira. Habló de los convenios que se desarrollan para la construcción de instalaciones deportivas, tanto a través de las Comunidades Autónomas como de los municipios. Esto se relaciona directamente con el Plan de Extensión de la

BREVES

1.ª Liga de Fútbol-Sala femenina

Las inscripciones para esta 1.ª Liga se llevarán a cabo en la Coordinadora Deportiva Alhóndiga, de lunes a viernes, de 19.00 a 21.00 horas. Las categorías que pueden intervenir son alevín, infantil, cadete, juvenil y sénior. La Coordinadora se encuentra en el Centro Cívico Alhóndiga, plaza Rafael Pazos Pría, s/n. ■

Pedro Trejo en vena

Este atleta getafense, del Club Atlético Getafe, está en plena racha de éxitos. El último ha sido el Campeonato de España Promesa de Campo a Través, celebrado en Zarauz, el pasado 6 de marzo. Era integrante de la selección de la CAM y dejó el pabellón bien alto adjudicándose la primera plaza de su categoría. Antes se había proclamado Campeón Provincial de Campo a Través en Humanes y vencedor absoluto en el II Cross Villa de Getafe. ■



Farmacias

A: Abierto día y noche (cierra de 1.45 a 5).

C: Abierto hasta las 10 de la noche (cierra de 1.45 a 5).

B: Abierto hasta las 10 de la noche.

D: Servicio nocturno desde las 10 de la noche a 9.30 del día siguiente.

DIA 16: A.- Avda. Angeles, 43
B.- Madrid, 40

DIA 17: C.- Avda. Aragón, 34
B.- Perales, 11
D.- Madrid, 40

DIA 18: C.- Alonso de Mendoza, 24
B.- Pza. Constitución, 10
D.- Madrid, 48

DIA 19: C.- General Pingarrón, 9
B.- Granada, 3
D.- Madrid, 48

DIA 20: C.- Avda. Angeles, 9
B.- Garcilaso, 40
D.- Madrid, 48

DIA 21: A.- Zaragoza, 12
B.- Avda. Juan de la Cierva, 36

DIA 22: C.- Cervantes, 5
B.- Sánchez Morate, 11
D.- Madrid, 40

DIA 23: C.- Alicante, 4
B.- Pintor Rosales, 2
D.- Madrid, 48

DIA 24: C.- San José de Calasanz, 4
B.- Avda. de España, 48
D.- Madrid, 48

DIA 25: C.- Avda. de España, 18
B.- Colibrí-bloque, 42
D.- Madrid, 40

DIA 26: C.- Avda. de Aragón, 16

B.- Madrid, 85
D.- Avda. Aragón, 16

DIA 27: C.- León, 6
B.- Maestro Bretón, 19
D.- Madrid, 40

DIA 28: C.- Madrid, 111
B.- Valdemoro, 12
D.- Madrid, 48

DIA 29: A.- Galicia, 7
B.- Toledo, 34

DIA 30: C.- Castellón de la Plana, 10
B.- Hospital de San José, 10
D.- Madrid, 40

DIA 31: A.- Salvador, 6
B.- Tarragona, 20

Los accidentes de tráfico de Getafe han disminuido en un 23 por 100



El número de intervenciones de la Policía Local de Getafe durante 1993 ha sido en líneas generales similar al de 1992,

aunque las intervenciones de la policía local en materia de circulación han disminuido en un 7,3 por 100. Una de las

causas puede ser la disminución del número de accidentes de tráfico producidos. Esta disminución puede deberse al mayor control de la alcoholemia que se ha registrado en nuestro municipio, ya que éste ha aumentado en un 83 por 100 (de 175 a 1.028), con un balance de 85 detenciones por conducir bajo la influencia de bebidas alcohólicas, drogas o estupefacientes. Todos estos datos permiten comprobar también que los accidentes motivados por exceso de alcohol han disminuido en un 16 por 100. Es destacable, asimismo, el incremento de intervenciones realizadas por la Policía Local dentro de la campaña informativa de Medio Ambiente impulsada por el Ayuntamiento de Getafe. ■



ACTIVIDADES



Encuentro Literario en Getafe

Primavera
1994

Poesía
Relato

- III CERTAMEN DE POESIA.
- II CERTAMEN DE RELATO CORTO.
- PRESENTACION DEL LIBRO
"CREACIONES EN LA PERIFERIA"
Día: 15 de abril
Hora: 19.00 h.
Lugar: Centro Municipal de Cultura.
- SEMINARIO-COLOQUIO "GABRIELA
MISTRAL - ROSALIA DE CASTRO"
Día: 10 y 20 de abril
Hora: 19.00 h.
Lugar: Centro Municipal de la
Mujer.
- EXPOSICION "VIDA Y OBRA DE
GABRIELA MISTRAL"
Día: 18-22 de abril
Lugar: Centro Municipal de la
Mujer.
- ENCUENTRO CON AUTORES:
FERNANDO SAVATER
Día: 25 de abril
Hora: 20.00 h.
Lugar: Centro Cívico Cerro
Buenavista.
- RECITAL DE POESIA: TALLER DE
TEATRO ALBAQUIAS
Día: 4 de mayo
Lugar: Centro Municipal de Cultura
Día: 9 de mayo
Lugar: Centro Cívico El Bercial
Hora: 19.00 h.

AYUNTAMIENTO DE GETAFE